პროლეტარებო ყველა ქვეყნისა, შეერთდით!

# კომუნისტი

საქართველოს კომუნისტური პარტიის ცენტრალური კომიტეტის, საქართველოს სსრ უმაღლესი საბჭოსა და საქართველოს სსრ მინისტრთა საბჭოს ორგანო

КОМУНИСТИ — ОРГАН ЦК КП ГРУЗИИ, ВЕРХОВНОГО СОВЕТА ГРУЗИНСКОЙ ССР И СОВЕТА МИНИСТРОВ ГРУЗИНСКОЙ ССР

18 ივლისი ხუთშაბათი 1974 წ.

გაზეთი გამოდის 1920 წლის 3 ივნისიდან ● № 166 (15987)

ფასი 2 კაპ.

140.000 ტონა მარცვლეულისათვის

## პური — სახელმწიფოს

- სილნაღელები უპატაკებენ პარტიას, საშოგლოს: გეგმა ორმაგად შესრულდა, სახელმწიფო ბელელშია 18.590 ტონა პური.
- ჰექტარზე ნაცვლად 19 ცენტნერისა მილებულია 24 ცენტნერი ხორბალი!
- ვალდებულების გადამეტებით იქნება 5.000 ტონა პური!
- მარტო ბოდბისხევის კოლმეურნეობამ 5.000 ტონა მარცვალი მისცა სამშობლოს!

## სილნაღელმა მხვნელ-მთესველებმა პიროგა გაანაღდეს

გვესაუბრება პარტიის სილნაღის რაიკომის პირველი მდივანი

**ვ. ქარუმიძე**

სკკპ ცენტრალური კომიტეტის დეკემბრის პლენუმისა და საქართველოს კომპარტიის ცენტრალური კომიტეტის მეცამეტე პლენუმის გადაწყვეტილებებით, პირადად ხაბჭოთა კავშირის კომუნისტური პარტიის ცენტრალური კომიტეტის გენერალური მდივნის ამხანაგ ლ. ი. ბრეჟნევის მზრუნველობით აღფრთოვანებულმა სილნაღის რაიონის მშრომელებმა, — თქვა „კომუნისტის“ თანამშრომელთან საუბარში პარტიის სილნაღის რაიკომის პირველმა მდივანმა ვ. ქარუმიძემ, — დიდ წარმატებას მიაღწიეს მარცვლეულის წარმოებისა და დამზადების საქმეში. გადაეტებით შეასრულეს ნაკისრი სოციალისტური ვალდებულება, ნაცვლად 10.000 ტონისა სახელმწიფოს მიეყიდა 18.590 ტონა პურეული.

სილნაღის რაიონის კოლმეურნეობებს თავთავიანი კულტურები ეთესათ 19.311 ჰექტარზე, აქედან ხორბალი — 13.435 ჰექტარი, ხოლო დანარჩენი ქერი. ჩვენმა მემინდვრეებმა და მეჭანიზატორებმა მთელი წლის მანძილზე ჩინებულად მოუარეს ნათესებს და საუცხოო მოსავალი მიიღეს. პურეული შევე აღებულია 18.113 ჰექტარზე, რაიონში საშუალოდ ჰექტარზე მილებულია 24 ცენტნერი პურეული. ახალება ფართობები უფრო უხვმოსავლიანია. ახე რომ მოსავლიანობა უფრო მოიმატებს.

საქართველოს კომუნისტთა წერილმა სკკპ ცენტრალური კომიტეტისა და სსრ კავშირის მინისტრთა საბჭოსადმი აღფრთოვანა ჩვენი რაიონის მშრომელები და ახალი გაღიდებული ვალდებულება აიღეს. ვალდებულების გადამეტებით 5.000 ტონა პურეული მიეყიდება სახელმწიფოს და ამით მარცვლეულის მისიდგის დავალება (სიმინდის ჩათვლით) ორმაგად შესრულდება. გარდა ამისა სახელმწიფოს მივყიდით დიდძალ სიმინდს. ახე რომ მარცვლეულის დამზადების ვალდებულებასაც თითქმის ორმაგად შევასრულებთ. შეიძლება გაბედულად ითქვას, რომ ამდენი მარცვალი რაიონს არასოდეს არ მიუყიდია სახელმწიფოსათვის. აქვე უნდა აღინიშნოს, რომ ჩვენ აქედანვე ვზრუნავთ ხუთწლიდის დამთავრებელი წლის მოსავლისათვის: კოლმეურნეობებმა სათესლედ გამოკყვეს მაღალხარისხოვანი ხორბალი და ახლა სწრაფი ტემპით მიმდინარეობს მისი კონდიციამდე დაყვანა.

მემინდვრეობა და მეცხოველეობა ერთმანეთთან მჭიდრო კავშირში არიან. ჩვენ მიზნად დავისახეთ 5.000 ჰექტარ ნაწვერალზე დავთესოთ სიმინდი. ეს ვალდებულება ხულ მალე შესრულდება.

ბევრი კოლმეურნეობის მემინდვრეებმა გამოიჩინეს თავი ხუთწვით, მაგრამ ბოდბისხეველებს (თავმჯდომარე გ. გელაშვილი) მაინც ვერავინ შეედრება. მათ ნაცვლად 625 ტონის სახელმწიფოს მიჰყიდეს 4.200 ტონა პური. ვაქირის კოლმეურნეობამ (თავმჯდომარე გ. გოგოლაშვილი) ნაცვლად 328 ტონისა — 1.044 ტონა, ტბიაანის კოლმეურნეობამ (თავმჯდომარე ჯ. ხატაიშვილი) ნაცვლად 466 ტონისა — 1.047 ტონა, ნუკრიანის „პარიზის კომუნის“ სახელობის კოლმეურნეობამ (თავმჯდომარე რ. ფირაშვილი) ნაცვლად 243 ტონისა—738 ტონა, ხოლო ფლანოვკის კოლმეურნეობამ (თავმჯდომარე მ. მაკაროვი) ნაცვლად 308 ტონისა — 538 ტონა.

ბრიგადებს შორის გაშლილ სოციალისტურ შეჯიბრებაში წინ მიდიან ბოდბისხეველების გ. გოზალიშვილისა და ა. ბოქოლაშვილის, ნუკრიანელის ქ. მაზიაშვილის, ვაქირელის რ. დემეტრაშვილის ბრიგადები.

კომბაინერთა სოციალისტური შეჯიბრება გაზეთ „კომუნისტის“ გარდამავალი ვიმპელისა და დროშის მოსაპოვებლად ნამდვილად სახალხო, ორგანიზებულ შეჯიბრებად გადაიქცა. ვიმპელები დაიმსახურეს მ. გოგინაშვილმა (სამჯერ), ქ. ბეგიაშვილმა (ორჯერ), გ. ლათიბაშვილმა, ვ. მატიაშვილმა, ლ. ბენაშვილმა, დ. ოტიაშვილმა, ვ. ლაზარაშვილმა, მძღოლებს შორის ოქრის ვარჯვეს ზ. მამაიაშვილმა, ლ. მათეშვილმა და ბევრმა სხვამ.

აქვე მადლიერების გრძნობით უნდა მოვიხსენიოთ დუშეთის, თიანეთის, ახალქალაქის რაიონებიდან ჩამოსული კომბაინერები და თელავის, ხელვაჩაურის, ხობუმის, ზესტაფონის, ახალქალაქის, ჩხოროწყუს რაიონებიდან ჩამოხული ავტომძღოლები, რომლებმაც ნამდვილად გმირულად ომუშავეს მოსავლის აღებასა და დაბინავებაზე.

## ძალ-ღონეს დაუზოგავად

სოციალისტურ შეჯიბრებაში როდესაც ვებმებოდით, ვალდებულება ვიკისრეთ ჰექტარზე 23 ცენტნერი პურეული მიგვეყო და სახელმწიფოსათვის 625 ტონა მარცვალი მიგვეყიდა. ჩვენმა მემინდვრეებმა და მექანიზატორებმა თავიანთი გმირული შრომით გავაკეცეს. 1.884 ჰექტარი ნათესიდან საშუალოდ ჰექტარზე მიღებულია 33 ცენტნერი მარცვალი. სახელმწიფოს მივყიდეთ 4.200 ტონა პური. კიდევ მივყიდით 1.000 ტონას. ეს ზოგიერთი მემინდვრეობის რაიონს მაჩვენებელზე გაცილებით მეტია.

ვამაყობთ ჩვენი მემინდვრეებითა და მექანიზატორებით, ისინი ენერგიას არ ზოგავენ სოფლის შესაქმნელად. მომავალში უფრო მაღალი ზღუდეების დაპყრობაზე ვფიქრობთ.

**გ. გელაშვილი,**

ხიღნაღის რაიონის ბოდბისხევის ა. ბ. ტალანის სახელობის კოლმეურნეობის თავმჯდომარე.

## დაფასებული შრომა

გაზეთ „კომუნისტის“ გარდამავალი ვიმპელი წელეულს რაიონში პირველად მე დავისაკუთრე. მაგრამ მჯობნის მჯობინი განა ქვეყნად დალეულა! სიმართლე უნდა ვთქვა, როცა ერთ დღეს სხვამ გაიმარჯვა და ვიმპელი ჩამოხსნეს ჩემი კომბაინიდან, ძალზე შევწუხდი და მიზნად დავისახე ისევ მომეპოვებინა, მას შემდეგ ორჯერ კიდევ დავიმსახურე ეს ჯილდო.

არასოდეს დამავიწყდება ის დღე, როცა მას წინათ მინდვრად რაიონისა და კოლმეურნეობის ხელმძღვანელები გვესტუმრნენ და ჩემი დაბადების დღე კალოზე აღნიშნეს. ჩემს საპატივცემოდ მოეწყო კონცერტი, გადმომცეს ფასიანი საჩუქარი.

მადლობა პარტიას, საბჭოთა ხელისუფლებას, რომ ასე ჩინებულად აფასებენ მშრომელ კაცს.

**მ. გოგინაშვილი,**

ნუკრიანის კოლმეურნეობა „პარიზის კომუნის“ კომბაინერი.

## დამკვრელურად ვიშრომოთ წლის მეორე ნახევარშიც!

### კვლავ პირველ ადგილზე

რუსთავი. (ხაკ. კორ. ზ. მერკვილაძე). მეტალურგებმა კვლავ გაიმარჯვეს საკავშირო სოციალისტურ შეჯიბრებაში, მეორე კვარტალის მაჩვენებლების მიხედვითაც პირველი ადგილი დაიკავეს, ამასთან მიიღეს პირველი ფულადი პრემია. ამდენად გარდამავალი წითელი დროშა, რომელიც ქართველ მეტალურგებს პირველი კვარტალის მაჩვენებლების მიხედვით ჰქონდათ მოკუთვნებული, შენარჩუნებულია მეორე კვარტალშიც.

რუსთაველმა მეტალურგებმა ექვს თვეში გეგმის ზევით გამოუშვეს 3 მილიონ 700 ათასი მანეთის ხასაქონლო პროდუქცია, ხოლო მომხმარებელს მიაწოდეს ამდენივე რაოდენობის ჭარბი პროდუქცია.

ქართველი მეტალურგები პირობას დებენ, რომ წლის მეორე ნახევარში ამ წარმატებებს არა მარტო შეინარჩუნებენ, არამედ კიდევ უფრო განამტკიცებენ.

### სიტყვას ასრულებენ

თბილისი. პირველი მაისის ხელობის საკავშირო ფაბრიკის კოლექტივმა ხუთწლედის დარჩენილი დრო ხარისხის გაუმჯობესების პერიოდად გამოაცხადა. განსაზღვრული წლის პირველი ნახევრის შედეგების მიხედვით შეგვიძლია ვთქვათ, რომ პირობას ვასრულებთ. პროდუქციის რეალიზაციის ნახევარი წლის დავალება 104,4 პროცენტით შეგასრულეთ, მომხმარებელს გეგმის გადამეტებით მივყიდეთ 774 ათასი მანეთის პროდუქცია, საერთო პროდუქციის გეგმიშვების 1.548 ათასი მანეთით გადავაჭარბეთ.

გასული წლის შესაბამის პერიოდთან შედარებით პროდუქციის რეალიზაციის ზოგიერთ 22,5 პროცენტით გაიზარდა, ხოლო საერთო პროდუქციის გეგმიშვება — 29,9 პროცენტით.

ეს რეკორდი აცნობა პირველი მაისის ხასელობის ხამკერვალო ფაბრიკის დირექტორმა. მ. ბეგიძემ.

### მშენებლები დაჩქარდნენ

თელავი. (ხაკ. კორ. ა. თევზაძისა). — ჯერ-ჯერობით ასე ვიტყვით შრომის ხალხური ორგანიზაციის — ხალხური ბრიგადის ხასელით ცნობილი ბრიგადის ხახელოსნოში. ბრიგადა ხალხურია იმიტომ, რომ ის ხალხის ნებით შეიქმნა, ხალხის ნებით ხელმძღვანელობს მის მუშაობას. ბრიგადის ხელმძღვანელი ვალერიან ბერიძე ხალხის ნებით აირჩიეს ბრიგადის ხელმძღვანელად.

ბრიგადა ხალხურია იმიტომაც, რომ ის

# პირველადი პარტიული ორგანიზაცია და მეცნიერულ-ტექნიკური პროგრესი

ქუთაისი, 17 ივლისი. (საკორ. პ.). საბჭოთა კავშირის კომუნისტური პარტიის XXIV ყრილობაზე სკკპ ცენტრალური კომიტეტის გენერალურმა მდივანმა ამხანაგმა ლ. ი. ბრეჟნევმა თქვა: „საბედნიეროა, რომ არა მარტო ჩვენი საბეგმო და სამეურნეო ორგანიზაციები, არამედ, მთელი პარტიული კადრებიც დიდად ზრუნავდნენ მეცნიერულ-ტექნიკური პროგრესის დაჩქარებისათვის. ამ საკითხის მნიშვნელობას განსაზღვრავენ როგორც ჩვენი დღევანდელი სამეურნეო პრაქტიკის საარსებო მოთხოვნილებანი, ისე ხვალინდელი დღის მოთხოვნებიც“.

საქართველოს კომპარტიის ქუთაისის საქალაქო კომიტეტმა, ქალაქის საწარმოთა პირველადმა პარტიულმა ორგანიზაციებმა ამ საწარმოთა ხელმძღვანელობასთან, სამეცნიერო-კვლევითი ორგანიზაციებთან ერთად და ჩვენი ქვეყნის მსხვილი საწარმოებისა და ინსტიტუტების დახმარებითა და ხელშეწყობით მიაღწიეს მნიშვნელოვან გარდატეხას მეცნიერულ-ტექნიკური პროგრესის მიღწევათა პრაქტიკულ დანერგვაში.

ამაზე, რაც მიღწეულია ამ დარგში და რა ამოცანებია დასახული პარტიული ორგანიზაციების წინაშე, ამჯერად სამეცნიერო-პრაქტიკულ კონფერენციაზე, რომელსაც წინ უძღოდა დიდი მოსამზადებელი მუშაობა, ფილოსოფიის მეცნიერებათა დოქტორის პროფესორ ბ. ლუბიძის მეთაურობით.

კონფერენციის თემა იყო — „პირველადი პარტიული ორგანიზაცია და მეცნიერულ-ტექნიკური პროგრესი“. იგი მოიწვეს საქართველოს კომპარტიის ცენტრალური კომიტეტის ორგანიზაციულ-პარტიული მუშაობის განყოფილების, საქართველოს კომპარტიის ცენტრალურ კომიტეტთან არსებულმა პარტიის ისტორიის ინსტიტუტმა, საქართველოს კომპარტიის ცენტრალურ კომიტეტთან არსებულმა პარტიული და საბჭოთა მუშაკების მომზადების მუდმივმოქმედმა კურსებმა, ხალხური მეურნეობის მიღწევათა ქალაქის სახელმწიფო მუზეუმმა, ქალაქის საწარმოთა პარტიულმა ორგანიზაციებმა.

კონფერენციაზე მოისმინეს მოხსენებანი: „სკკპ XXIV ყრილობა მეცნიერულ-ტექნიკური პროგრესის საფუძველზე წარმოების ეფექტიანობის ამაღლებისათვის“ და „ქუთაისის საქალაქო პარტიული ორგანიზაციების ამოცანების შესახებ“, „ტექნიკური პროგრესის დაჩქარებაზე პარტიული ზემოქმედების ფორმები და მეთოდები“, „ტექნიკური პროგრესი და პროდუქციის ხარისხის გაუმჯობესების საკითხები“, „ტექნიკური პროგრესი და მისი განვითარების პერსპექტივები ქუთაისის საავტომობილო ქარხანაში“, „სამეცნიერო კვლევის განვითარების საკითხები უმაღლეს სკოლაში და მეცნიერულ-ტექნიკური პროგრესი“ და მთელი რიგი სხვა მოხსენებები. მოხსენებები გააკეთეს ქალაქ ქუთაისის კომპარტიის ქუთაისის საქალაქო კომიტეტის პირველმა მდივანმა ხ. ხაბეიშვილმა, ხელსაწყოებისა და ავტომატიზაციის საშუალებათა დაროსეტების საკონსტრუქტორო ბიუროს უფროსმა ა. დაღნაშვილმა, ქუთაისის საავტომობილო ქარხნის მთავარმა ინჟინერმა თ. ბენძახაძემ, ქუთაისის პოლიტექნიკური ინსტიტუტის რექტორმა, ტექნიკის მეცნიერებათა დოქტორმა, პროფესორმა ნ. ჯალენიძემ, ქუთაისის ელექტრომექანიკური ქარხნის პარტიული კომიტეტის მდივანმა ზ. ხვიჩიამ, საავტომობილო ქარხნის რაციონალიზატორთა ბრიგადის ხელმძღვანელმა, ხოციალისტური შრომის გმირმა, საქართველოს სსრ დამსახურებულმა რაციონალიზატორმა ი. ხაზარაძემ და სხვებმა.

კონფერენცია შესავალი სიტყვით გახსნა საქართველოს კომპარტიის ცენტრალური კომიტეტის ორგანიზაციულ-პარტიული მუშაობის განყოფილების კომპარტიის ცენტრალურ კომიტეტთან არსებულმა პარტიის ისტორიის ინსტიტუტის რაციონალიზატორთა ბრიგადის ხელმძღვანელმა, ხოციალისტური შრომის გმირმა, საქართველოს სსრ დამსახურებულმა რაციონალიზატორმა ი. ხაზარაძემ და სხვებმა.

კონფერენცია შესავალი სიტყვით გახსნა საქართველოს კომპარტიის ცენტრალური კომიტეტის ორგანიზაციულ-პარტიული მუშაობის განყოფილების გამგემ შ. ყარიბაშვილმა.

კონფერენციაზე მოისმინეს მოხსენებანი: „სკკპ XXIV ყრილობა მეცნიერულ-ტექნიკური პროგრესის საფუძველზე წარმოების ეფექტიანობის ამაღლებისათვის პარტიული ორგანიზაციების ამოცანების შესახებ“, „ტექნიკური პროგრესის დაჩქარებაზე პარტიული ზემოქმედების ფორმები და მეთოდები“, „ტექნიკური პროგრესი და პროდუქციის ხარისხის გაუმჯობესების საკითხები“, „ტექნიკური პროგრესი და მისი განვითარების პერსპექტივები ქუთაისის საავტომობილო ქარხანაში“, „სამეცნიერო კვლევის განვითარების საკითხები უმაღლეს სკოლაში და მეცნიერულ-ტექნიკური პროგრესი“ და მთელი რიგი სხვა მოხსენებები. მოხსენებები გააკეთეს ქალაქ ქუთაისის კომპარტიის ქუთაისის საქალაქო კომიტეტის პირველმა მდივანმა ხ. ხაბეიშვილმა, ხელსაწყოებისა და ავტომატიზაციის საშუალებათა დაროსეტების საკონსტრუქტორო ბიუროს უფროსმა ა. დაღნაშვილმა, ქუთაისის საავტომობილო ქარხნის მთავარმა ინჟინერმა თ. ბენძახაძემ, ქუთაისის პოლიტექნიკური ინსტიტუტის რექტორმა, ტექნიკის მეცნიერებათა დოქტორმა, პროფესორმა ნ. ჯალენიძემ, ქუთაისის ელექტრომექანიკური ქარხნის პარტიული კომიტეტის მდივანმა ზ. ხვიჩიამ, საავტომობილო ქარხნის რაციონალიზატორთა ბრიგადის ხელმძღვანელმა, ხოციალისტური შრომის გმირმა, საქართველოს სსრ დამსახურებულმა რაციონალიზატორმა ი. ხაზარაძემ და სხვებმა.

სამეცნიერო-პრაქტიკულ კონფერენციაზე ღრმად გაანალიზეს პარტიულ ორგანიზაციათა მუშაობა ქალაქის საწარმოებში. აღინიშნა, რომ ქუთაისის საწარმოთა კოლექტივები მნიშვნელოვან წარმატებებს აღწევენ მნიშვნელოვან ხარჯებს ხელმწიფო საწარმოო გეგმების შესრულებაში, შრომის ნაყოფიერების გადიდებაში, პროდუქციის ხარისხის გაუმჯობესებაში, წარმოების ეფექტიანობის ამაღლებაში. დიდია კომენისტთა ავანგარდული როლი ბრძოლაში ახალი ტექნიკისა და პროგრესული ტექნოლოგიის დანერგვისათვის.

1973 წელი პირველი იყო ამ ბოლო ათწლეულის განმავლობაში, როცა ქუთაისის ყველა საწარმომ შეასრულა სახელმწიფო გეგმები. პარტიის ქუთაისის საქალაქო კომიტეტმა მიაღწია მნიშვნელოვან დადებითს ცვლილებებს, როგორც საწარმოთა ხელმძღვანელობაში, ისე პირველადი პარტიული ორგანიზაციების ხელმძღვანელობაში, დარაზმა ისინი პარტიის XXIV ყრილობის გადაწყვეტილებათა შესრულებისათვის.

ქუთაისელი მშრომელები იყვნენ რესპუბლიკაში შემხვედრი გეგმების მიღების ინიციატორები. საქართველოს კომპარტიის ცენტრალურმა კომიტეტმა მოიწონა ეს თაოსნობა და პარტიულ ორგანიზაციებს დაავალა ყოველი ღონისძიებით გაეფრცელონ იგი.

გადიდებული შემხვედრი გეგმის განხორციელებისათვის ბრძოლის შედეგად ქალაქის მრეწველობა მეოთხე, განმსაზღვრელი წლის ბქვს თვეში გაიდა დონეზე, რომელიც ხუთწლიანი გეგმის შესრულების გარანტიას იძლევა.

ქუთაისის საწარმოებში მდგომარეობის გაუმჯობესების გეგმებს, რომლებსაც პარტიული კომიტეტის სხდომაზე ამტკიცებენ. ქარხნის პარტიული კომიტეტი და საამქროებისა და განყოფილებების პარტიული ორგანიზაციები თავიანთ პარტიულ-ორგანიზაციულ მუშაობას წარმართავენ ტექნიკური პროგრესის დაჩქარებისათვის, პროდუქციის ხარისხის გაუმჯობესებაში კომუნისტთა როლის, კოლექტივის თვითეული წევრის პასუხისმგებლობის გრძნობის ამაღლებისათვის. 1972 წელს ავტოსაწვავისა და ნახევრად მისაბმელის კონსტრუქციაში შეტანილი იყო 175 ცვლილება. პარალელურად სწრაფი ტემპით წარმოებს ახალი ტიპის ავტოსაწვავის შექმნის სამუშაოები.

ქარხნის კომუნისტთა მიერ განხორციელებული ღონისძიებების შედეგად 73 დასახელების დეტალებს მიენიჭა ხარისხის ნიშანი, „ჟაზ-608“ ავტოსაწვავისა და „ჟაზ-717“ ნახევრად მისაბმელს, თვითეულ „ჟაზ-120“ ძრავას სახელმწიფო კომისიის გადაწყვეტილებით სამი წლით მიენიჭა პირველი კატეგორია.

მეცნიერულ-ტექნიკური პროგრესის საქმეში მნიშვნელოვანი მიღწევები აქვთ ელექტრომექანიკური, ტყვე-ფეხსაცმლის კომბინატს, მაღუდის ფაბრიკას, აბრეშუმის საწარმოო გაერთიანებას, „პრომელექტრელსაწყოს“ სპეციალურ საკონსტრუქტორო ბიუროს. საწარმოებში მეცნიერულ-ტექნიკური პროგრესის მიღწევათა დანერგვისათვის დიდ მუშაობას ეწევა ქუთაისის პოლიტექნიკური ინსტიტუტი.

ელექტრომექანიკური ქარხნის პარტიული კომიტეტის დაუცხრომელი ბრძოლის შედეგად მნიშვნელოვნად ამაღლდა არტელური ტუმბოების სიმძლავრე, გაუმჯობესდა ხარისხი და საიმედოობა. მოდერნიზაციის მეოხებით ამაღლდა ფრეზული საშტატო ელმავლებისა და ელექტროსატვირთველების გამოყენების კოეფიციენტი.

საწარმოთა პარტიული ორგანიზაციები სისტემატურად აწყობენ თეორიულ კონფერენციებს, წარმოების ეფექტიანობის ამაღლების, პროდუქციის ხარისხის გაუმჯობესებისა და სხვა საკითხებზე. განიხილავენ რაციონალიზაციისა და გამომგონებლობის ბიუროს, მუშაობას, ანალიზებენ სიახლეთა დანერგვის ღონისძიებებს და იძლევიან საწარმოო პროცესების ავტომატიზაციისა და მექანიზაციის რეკომენდაციებს.

აბრეშუმის საწარმოო გაერთიანებაში ბრძოლა მეცნიერულ-ტექნიკური პროგრესისათვის წარმოებს სამი მიმართულებით: წარმოების ხელახალი ტექნიკური გადაიარაღების მიმართულებით, რომელიც ითვალისწინებს მოძველებული, ფიზიკურად და მორალურად გაცვეთილი მოწყობილობის შეცვლას უახლესი დიზმწარმოებლური მანქანებით, ავრიცხვ მოწყობილობის მოდერნიზაციის და საწარმოო შენობების და ნაგებობების რეკონსტრუქციისა და გაფართოების მიმართულებებით. ამ ბოლო ორი წლის მანძილზე გაერთიანებაში დაინერგა 587 ახალი დიდმწარმოებლური ჩარხი, რის შედეგად მიღებულია 737 ათასი მანეთი ეკონომია შრომის ნაყოფიერების ზრდის ხარჯზე. წარმოების მოცულობის ზრდამ შეადგინა 76,1 პროცენტი.

ჭალაჭის პარტიულ ორგანიზაციას, თვითეულ კომუნისტს კარგად აქვთ შეგნებული, რომ მეცნიერულ-ტექნიკური პროგრესის ტემპს განსაზღვრავს არა მარტო ახალ ტექნიკურ გადაწყვეტათა რაოდენობა და ღონე, არამედ მათი ათვისების ვადებიც. უკანასკნელი ხუთი წლის მანძილზე ერთიორად გაზარდა დანერგილ წინადადებათა რიცხვი. ვარაუდობენ, რომ წლის ბოლომდე ქუთაისში რაციონალიზატორთა და გამომგონებელთა წინადადებით დაიზოგება 3,5 მილიონი მანეთი. ტექნიკური სიახლენი მოითხოვენ მეცნიერულ გადაწყვეტებს, ამიტომ ჭალაჭის რაციონალიზატორებს მჭიდრო კავშირი აქვთ პოლიტექნიკურ ინსტიტუტის მეცნიერებთან.

კონფერენციაზე გამოვიდა საქართველოს სსრ მინისტრთა საბჭოს თავმჯდომარის მოადგილე ვ. ვადაჭკორია. მან აღნიშნა, თუ რა დიდი, ჰეშმარიტად ისტორიული მნიშვნელობა აქვს სკკპ ცენტრალური კომიტეტისა და სსრ კავშირის მინისტრთა საბჭოს დადგენილებას რესპუბლიკის სახალხო მეურნეობის შემდგომი განვითარების შესახებ, საქართველოს კომპარტიის ცენტრალური კომიტეტის და სსრ კავშირის მინისტრთა საბჭოს დადგენილებას ქალაქ ქუთაისის ეკონომიკის შემდგომი განვითარების შესახებ, საქართველოს კომპარტიის ცენტრალური კომიტეტის XIII პლენუმის გადაწყვეტილებებს, შეეხო ქუთაისის საწარმოთა მუშაობაში ორხეროვ წარმატებებსა და ნაკლოვანებებს. ამხ. ვადაჭკორიამ კონფერენციის მონაწილეთა ყურადღება მიაპყრო კადრების მომზადების საკითხებს, მეცნიერულ-ტექნიკურ დაწესებულებათა, რაციონალიზატორთა და გამომგონებელთა მუშაობის გაუმჯობესების საჭიროებასა და ამ საქმეში პარტიული ორგანიზაციათა როლის ამაღლებას.

კონფერენციის შედეგები შეაჯამა ამხ. შ. ყარიბაშვილმა.

კონფერენციამ მიიღო რეკომენდაციები, რომლებიც მიზნად ისახავენ პარტიულად პარტიული ორგანიზაციების როლის ამაღლებას მეცნიერულ-ტექნიკური პროგრესისათვის ბრძოლაში.

ასშუალო სკოლის დამთავრებისთანავე მიდიან ჩვენი რესპუბლიკის ახალგაზრდები შახტებსა და მაღაროებში, ფაბრიკებსა და ქარხნებში სამუშაოდ. ერთ-ერთი მათგანია დარეჯან ტურძელაძეც, რომელმაც სკოლის დამთავრების შემდეგ ტუბოლის ორჯონგიძის სახელობის შახტის გამამდიდრებელ ფაბრიკას მიაშურა.

ამჟამად იგი კლასიფიკატორის მემოტორედ მუშაობს და დუზარელი, მუყაოთი შრომით კოლექტივში პატივისცემა და ბოყვარული დამოსახურა. დ. ტურძელაძე ამას წინათ შახტის პარტიულ კრებაზე ერიხმად მიიღეს სკკპ წევრობის კანდიდატად. შრომაში სახელგანთქმული ბევრი ახალგაზრდის გზა დაწყებულია ასე აქ, ორჯონიძეის სახელობის შახტაში. ამ ტრადიციას დარეჯან ტურძელაძეც აგრძელებს.

ხურათზე: დ. ტურძელაძე.  ბ. შველაძის ფოტო.

# „კომუნისტის“ კრიტიკული გამოსვლის შემდეგ

## დაისჯნენ მუშაობაში დაშვებული შეცდომებისათვის

### საქართველოს სსრ შინაგან საქმეთა სამინისტროს კოლეგიის სხდომა

1974 წლის 2 ივლისის გაზეთ „კომუნისტში“ გამოქვეყნდა ი. თმენდიაშვილის კრიტიკული წერილი „გიყვარდა შვილო, ურემი...“, რომელშიც კერძოდ, აღნიშნული იყო წულუკიძის რაიონში დაშვებული დარღვევები პირადი სარგებლობის ავტომანქანების შეძენასა და გაფორმებაში, გამოვლენილი იყო მძიმე ხასიათის დანაშაული.

საქართველოს სსრ შინაგან საქმეთა სამინისტროს შტაბის მუშაკებმა ამასთან დაკავშირებით შეამოწმეს წულუკიძის შინაგან საქმეთა რაიონული განყოფილების ოპერატიული მუშაობის მდგომარეობა და შემოწმების შედეგები გაიტანეს სამინისტროს კოლეგიის სხდომის განსახილველად.

როგორც კოლეგიაზე აღინიშნა, დადასტურდა გაზეთ „კომუნისტში“ გამოქვეყნებულ სტატიაში მოყვანილი ფაქტები. დადგენილია, რომ წულუკიძის შინაგან საქმეთა რაიონული განყოფილების პირადმა შემადგენლობამ უკანასკნელ ხანს მნიშვნელოვნად შეასუსტა ოპერატიულ-პროფილაქტიკური მუშაობა. ამის შედეგად რაიონში გაიზარდა სისხლისსამართლებრივად დახასიათებულ ქმედობათა რიცხვი. განსაკუთრებით გახშირდა ისეთი სახეში დანაშაულები, როგორიცაა ქსენება, სხეულის დაშავება, ქურდობა და სხვა განყოფილებას ერიცხება გაუხსნელი დანაშაულები. სუსტად წარმოიჩნს ბრძოლა სოციალისტური საკუთრების დაცვაზე, მექრთამეობასა და სპეკულაციის წინააღმდეგ. შინაგან საქმეთა რაიონულ განყოფილებას არ მიუღია ქმედითი ღონისძიებანი ტრანსპორტის მოძრაობის უსაფრთხოების დარღვევათა აღმოსაფხვრელად.

ავტოინსპექტორი ვ. ფანცულაია უბრინციპობას იჩენდა იმ პირთა მიმართ, რომლებიც სისტემატურად ყიდდნენ ავტომობილებს, შემთხვევების პოზიციას ადგას საეცულანტთა გამოვლინების ნაცვლად. ასევე უპასუხისმგებლოდ ეკიდებოდნენ მოვალეობას წულუკიძის შინაგან საქმეთა რაიონული განყოფილების თანამშრომლები ო. ბახტაძე და ვ. თალაკვაძე, დამნაშავე ხუნკლიამ, რომელმაც რესტორანში ბოორტა ხულიგნობა ჩაიდინა, ისარგებლა ამ გარემოებით დანაშაული, მათ შორის მკვლელობა.

საქართველოს სსრ შინაგან საქმეთა სამინისტროს კოლეგიის დადგენილებით ავტოინსპექტორი ვ. ფანცულაია მუშაობაში დაშვებული ორიენტული შეცდომებისათვის შინაგან საქმეთა ორგანოებიდან, თანამდებობიდან მოხსნილია გამომძიებელი ო. ბახტაძეც.

კოლეგიის დადგენილების თანახმად, განხორციელდება მთელი რიგი ოპერატიული ღონისძიებანი წულუკიძის შინაგან საქმეთა რაიონული განყოფილების მუშაობის გასაუმჯობესებლად. (საქინფორმი).

□ □

## სიცხე, დამსვენებელი, მომსახურება

საერთო კრიტიკული შასალა, რომელიც სათაურით „სიცხე, დამსვენებელი, მომსახურება“ ჩვენს გაზეთში დაიბეჭდა, ეხებოდა სეზონური კურორტებზე დამსვენებელთა მომსახურების საქმეში არსებულ ნაკლოვანებებს. ამასთან დაკავშირებით რედაქციას შემდეგი აცნობეს:

თბილისის ბაბუშის ალმასკომის აპარატის სამმართველომ: სტატიაში აღნიშნული ფაქტები სამმართველომ დროულად ცნო და დახახა ღონისძიებანი წყენეთის საკურორტო ზონაში დამსვენებელთა ვაჭრობითა და საზოგადოებრივი კვებით მომსახურების გასაუმჯობესებლად.

ამასთან გაფრთხილებული არიან ვაჭრობისა და საზოგადოებრივი კვების ტრესტების ხელმძღვანელები, რომ ისინი პირადად აგებენ პასუხს დამსვენებელთა მომსახურების გაუარესებაზე.

ბაბუშის ალმასკომის აპარატის სამმართველოს ხელმძღვანელობა ასევე მიიღებს ზომებს, რათა ადგილობრივ ორგანიზაციებმა დროულად ვერ უზრუნველყვნენ კოკორის ზონის სისტემატური მომარაგება ბოსტნეულით და ხილით, დაედოთ ადმინისტრაციული სახკენი — კოკორის ხილ-ბოსტნეულის მაღაზიის გამგე გამყიდველის ვ. ნიაზაშვილს და სახურსათო მაღაზიის გამგე-გამყიდველს ე. ბოჭორიშვილს გამოეცხადათ სახტიკი საყვედური უკანასკნელი გაფრთხილებით.

ამჟამად მდგომარეობა გამოსწორებულია. კოკრის სახურსათო მაღაზიები და ბოსტნეულის მაღაზია სისტემატურად მარაგდება ხილით და ბოსტნეულით. 29-30 ივნისს დასვენების დღეებში ეგრეთწოდებულ „თემურალოვის ტყის“ მიდამოებში, ბეთანიასთან, 4 სხვადასხვა ადგილზე მოეწყო სახურსათო საქონლით, გამაგრილებელი წყლებით, ხილით და ბოსტნეულით გასვლითი ვაჭრობა.

# სკოლა პედაგოგს ელდება

## პრობლემები, რომლებიც გვაღელვებენ

ხულოს რაიონის ტუნაძეების რვაწლიანი სკოლის შემოშვების შედეგად გამოვლინდა, რომ აღნიშნულ სკოლაში სასწავლო ამუშრდელობითი მუშაობა დაბალ დონეზე დგას. რატომ? მიზეზი ნათელია, — თორმეტი პედაგოგიდან უმაღლესი სპეციალური განათლება აქვს მხოლოდ ოთხს, ასეთივე მდგომარეობაა გორგაძეების, ყინჩაურის, კვატიის, ფაჩხის რვაწლიან და საშუალო სკოლებში.

შუახევის რაიონის ჩაჩხალოს საშუალო და ტომაშეთის რვაწლიან სკოლებში უცხო ენა საერთოდ არ ისწავლება, ამ სკოლების კურსდამთავრებულთ ატესტატში უცხო ენის საგნებში შეფასება არ ეწერებათ. თბილისის უცხო ენათა სახელმწიფო პედაგოგიური ინსტიტუტისა და სახელმწიფო უნივერსიტეტის კურსდამთავრებულნი ლილი რუხაძე, გულნაზი ბურჯულაძე, თამარ ვადაჭკორია, თეიმურ ჩოგაძე უმაღლესი სასწავლებლის დამთავრების შემდეგ დანიშნულებისამებრ არ გამოცხადებულან. ნუთუ ეს სპეციალისტები ხინდოსის ქენჯხას არ განიცდიან, როცა წარმოიდგენენ, რომ მათს გამო რამდენიმე სკოლაში უცხო ენის სწავლება ჩაშლილია? თუკი წინა თაობა უდიდესი სიმნელეების გადალახვას არ უშინდებოდა, ზეგამეზავრონ საქართველოს სხვადასხვა კუთხეში. მათ იქ მოუმენელად ელოდებიან. ნება მომეცით თქვენი გაზეთის საშუალებით მადლობა გადავუხადო ჩვენს პატრიას, ჩვენს ისტიტუტს, რომლებმაც ცხოვრების ასპარეზზე გამომიყვანეს“.

ვ. ყორუაშვილისა და მისი მსგავსი ახალგაზრდების ნაბიჯი დასაფასებელია, მაგრამ ეს ყველაზე რიდი ეთქმის. ბათუმის პედაგოგიური ინსტიტუტის კურსდამთავრებული ევლინა ჩიბურდანიძე, თემურ ბეგანიძე, ნაირა როხაძე, ელიკო მაისურაძე, ნათელა შუბლაძე, ნიკო გოგინეიშვილი და სხვა ახალგაზრდები ქალაქში უსაქმურ ხეტიალს ამჯობინებენ განაწილებისამებრ სამუშაოზე წასვლას. ასეთ ახალგაზრდებს ნაკლებად იტაცებთ მაღალი იდეალები, პასუხისმგებლობა საზოგადოების წინაშე.

რუსული ენის საათები რომ არ გაცდენილიყო, აჭარის ასსრ განათლების სამინისტრო იძულებული გახდა დათხმებოდა ხულოს რაიონის ტუნაძეებისა და კვატიის რვაწლიან სკოლებში რუსული ენის მასწავლებლად დროებით გაეშვა რუსული საშუალო სკოლის კურსდამთავრებულნი. ფაჩხის რვაწლიან სკოლაში რუსულ ენას ასწავლის ფიზკულტურის მასწავლებელი, ხოლო გელაურის რვაწლიან სკოლაში — ქართული ბასწავლებელი. ამგვარად ახალგაზრდებს რა უშლით ხელს, რომ მომავალი თაობის აღსაზრდელად სოფლები რამდენიმე წლით წავიდნენ სამუშაოდ და პირნათლად მოიხადონ ვალი.

დღეს ყველასათვის ნათელია, თუ რა დიდი ყურადღება ექცევა რუსული ენის სწავლებას. ამასთან დაკავშირებით საქართველოს კომპარტიის ცენტრალურმა კომიტეტმა სპეციალური დადგენილება შეიმუშავა.

ამას წინათ რედაქციამ შუახევის რაიონის ბარათაულის საშუალო სკოლიდან მიიღო პედაგოგ ვასტანგ ყოჩუაშვილის წერილი. აი რას წერს იგი.

— „ბარათაული ერთ-ერთი ულამაზესი სოფელია. კმაყოფილი ვარ, რომ აქ წამოვედი სამუშაოდ. ბაუჩვებს ვასწავლი დიდი რუსი ხალხის ენას. ამასაც ვურჩევ ჩემს კოლეგებს, გაემგზავრონ საქართველოს სხვადასხვა კუთხეში. ნება მომეცით ამ ადგილიდან მოვუწოდო ჩემს ამხანაგებს, ნუ დაიზოგავენ ძალასა და ენერგიას, ნუ დაიშურებენ ნიჭსა და ცოდნას, ნუ დაიზარებენ ადგილის გამო. ეს ჩვენი წმინდა მოვალეობაა“.

ვ. ყორუაშვილის მსგავსად ბათუმის პედაგოგიურ ინსტიტუტში საღამოს დასწრებულზე სამსახადე სტუდენტი სწავლობს. ისინი ან ქალაქის მცხოვრებნი არიან, ან ახლომდებარე სოფლებისა. გამოდის, რომ მასწავლებლებს ვამზადებთ იმ ზონისათვის, სადაც ისეც ბევრი უმუშევარი პედაგოგია. ამის ნაცვლად უმჯობესია საღამოს დასწრებულის გაუქმების ხარჯზე კონტინგენტი გადიდდეს დღის დასწრებულზე და ბათუმის პედინსტიტუტთან გაიხსნას ისეთივე მოსამზადებელი განყოფილება-კურსები, როგორც ეს სხვა ინსტიტუტებში არის და იქ ძირითადად ჩაირიცხოს მაღალმთიანი სოფლების ახალგაზრდობა. ასეთი მომზადებისა და დახმარების შედეგ ისინი ინსტიტუტში მოსვდებიან. ეს იქნება საკითხის გადაწყვეტა. არაფრით არ არის გამართლებული ბათუმის პედინსტიტუტის დღის დასწრებულზე ისტორიის განყოფილების გაუქმება. ასე თუ გაგრძელდა მომავალ წლებში, ალბათ მთის ზონის სკოლებს ვერც ისტორიის მასწავლებლებს მივაწვდით. საფუძვლიანად არ არის გადაწყვეტილი არც უცხო ენების მასწავლებელთა მომზადების პრობლემა.

ცხოვრებამ მკაცრად დააყენა პედაგოგიური კადრებით მთის რაიონების უზრუნველყოფის საკითხი, იგი მრავალ პრობლემასთან არის დაკავშირებული, მათს გადაწყვეტაზე ათასობით ბავშვის მომავალია დამოკიდებული.

ვ. ფულეკიძე,
აჭარის ასსრ განათლების მინისტრი;
მ. გოგრჩილაძე,
„კომუნისტის“ საკ. კორ.

# საქართველოს სამეცნიერო-ტექნიკურ საზოგადოებათა რესპუბლიკური საბჭოს პლენუმი

გაიმართა საქართველოს სამეცნიერო-ტექნიკური საზოგადოებათა რესპუბლიკური საბჭოს IV პლენუმი, რომელმაც განიხილა სამეცნიერო-ტექნიკურ საზოგადოებათა ამოცანები „საქართველოს სსრ სახალხო მეურნეობის შემდგომი განვითარების ღონისძიებათა შესახებ“ სკკპ ცენტრალური კომიტეტის და სსრ კავშირის მინისტრთა საბჭოს დადგენილების შესრულების უზრუნველყოფის ღონისძიებისა და სკკპ ცენტრალური კომიტეტის გენერალური მდივნის ლ. ი. ბრეჟნევის ალმა-ათის გამოსვლის საფუძველზე რესპუბლიკის პარტიულ ორგანიზაციათა ამოცანების შესახებ საქართველოს კომპარტიის ცენტრალური კომიტეტის XIII პლენუმის დადგენილებასთან დაკავშირებით“.

მოხსენება გააკეთა საქართველოს სამეცნიერო-ტექნიკურ საზოგადოებათა რესპუბლიკური საბჭოს თავმჯდომარემ გ. ზედგინიძემ. მან თქვა, რომ რესპუბლიკის სამეცნიერო და ინჟინერ-ტექნიკურმა საზოგადოებრიობამ შესრულების უზრუნველყოფის ღონისძიებისა და სკკპ ცენტრალური კომიტეტის გენერალური მდივნის ლ. ი. ბრეჟნევის ალმა-ათის გამოსვლის საფუძველზე რესპუბლიკის პარტიულ ორგანიზაციათა ამოცანების შესახებ საქართველოს კომპარტიის ცენტრალური კომიტეტის XIII პლენუმის დადგენილებასთან დაკავშირებით“.

მოხსენება გააკეთა საქართველოს სამეცნიერო-ტექნიკურ საზოგადოებათა რესპუბლიკური საბჭოს თავმჯდომარემ გ. ზედგინიძემ. მან თქვა, რომ რესპუბლიკის სამეცნიერო და ინჟინერ-ტექნიკურმა საზოგადოებრიობამ შესრულების უზრუნველყოფის ღონისძიებისა და სკკპ ცენტრალური კომიტეტის გენერალური მდივნის ლ. ი. ბრეჟნევის ალმა-ათის გამოსვლის საფუძველზე რესპუბლიკის პარტიულ ორგანიზაციათა ამოცანების შესახებ საქართველოს კომპარტიის ცენტრალური კომიტეტის XIII პლენუმის დადგენილებასთან დაკავშირებით“.

მოხსენების გამო გაიმართა კამათი, რომელშიც გამოვიდნენ საქართველოს ხალხის მეურნეობის სამეცნიერო-ტექნიკურ საზოგადოებათა რესპუბლიკური საბჭოს თავმჯდომარის მოადგილე, პროფესორი ნ. ფირცხალავა, ხე-ტყის მრეწველობის სამეცნიერო-საკვლევი ინსტიტუტის დირექტორი ზ. წიბუბაიშვილი, საბჭოთა კავშირის გამომგონებელთა და რაციონალიზატორთა საზოგადოების რესპუბლიკური საბჭოს თავმჯდომარე ნ. მეტრეველი, საქართველოს სსრ დამსადების მინისტრის პირველი მოადგილე გ. აზაურაშვილი, შაჟი მეტალურგიის სამეცნიერო-ტექნიკური საზოგადოების რესპუბლიკური გამგეობის თავმჯდომარე გ. ლეკაშვა და სხვ.

საქართველოს სამეცნიერო-ტექნიკურ საზოგადოებათა რესპუბლიკური საბჭოს პლენუმის მუშაობაში მონაწილეობდნენ საქართველოს სსრ უმაღლესი საბჭოს პრეზიდიუმის თავმჯდომარის მოადგილე მ. ლილაშვილი, საქართველოს კომპარტიის ცენტრალური კომიტეტის სამრეწველო-სატრანსპორტო განყოფილების გამგე ბ. ბარხუდარაშვილი, საქართველოს პროფსაბჭოს მდივანი ლ. ხარებავა. (საქინფორმი).

20-21 ივლისს სიმინდისა და სხვა სათოხნი კულტურების რესპუბლიკური დათესვალიანი

# სიმინდის ნათესებს — მზრუნველი ხელი

გალი

გალი. (საკ. კორ. ი. გობეჩია). რაიონში ჩაისთან და სხვა მრავალწლიან კულტურებთან ერთად დიდი ფართობები უჭირავს სიმინდს, სოიასა და ლობიოს.

მეცხრე ხუთწლედის მეოთხე, განმსაზღვრელ წელს რაიონის მშრომელებმა, რომლებიც სოციალისტურ შეჯიბრებაში ჩაბმული ორიან ოჩამჩირის, ხობისა და წალენჯიხის რაიონების მშრომელებთან, ვალებულება იკისრეს საშუალოდ ჰექტარზე 25 ცენტნერი სიმინდის მარცვალი მიღონო, რაც გეგმას 4 ცენტნერით აღემატება. გალელები 10.080 ტონა სიმინდის მარცვლის მოღებისათვის იბრძვიან.

რაიონის მხვნელ-მთესველებმა სიმინდი სამარცვლედ 4.886 ჰექტარზე დათესეს, რაც გეგმას 85 ჰექტარით აღემატება. თესვა აგროტექნიკურ ვადებში დაამთავრეს. მიუხედავად არახელსაყრელი ამინდებისა, რაიონის მესიმინდეებმა მონოდებით შეუდგნენ ნათესების მოვლა-დამუშავებას, ფართოდ გაჩაღდა სოციალისტური შეჯიბრება. რაიონში 5 იულისათვის სიმინდის პირველი თოხნა ჩატარებული იყო 3.374 ჰექტარზე, მეორე თოხნა — 1.654 ჰექტარზე. სოფელ ახიგვარის რუსთაველის სახელობის კოლმეურნეობაში (თავმჯდომარე დ. ტორუა) გეგმით გათვალისწინებული 160 ჰექტარის ნაცვლად სიმინდი დათესეს 165 ჰექტარზე, პირველი თოხნაც დროულად დაამთავრეს და უკვე გაჩაღებულია მეორე თოხნა. ახიგვარელები სიმინდის დამუშავებაში ფართოდ იყენებენ მიქანიზაციას. ყანებში ბოლომდე შეიქმნა აზოტოვანი სასუქები.

სიმინდის ნათესებს ტრადიციულად სანიმუშოდ უვლიან კოლმეურნეობა „შუშელეთში“ (თავმჯდომარე ვ. ქვაჩახია). აქ გეგმით გათვალისწინებული 130 ჰექტარის ნაცვლად სიმინდი დათესეს 135 ჰექტარზე. ამჟამად წარმატებით მიმდინარეობს მეორე თოხნა.

მაგრამ ყველგან საქმაო მონდომებით როდი მუშაობენ. სოფლ საბუროს ორჯონიკიძის სახელობის კოლმეურნეობაში (თავმჯდომარე მ. მორღულაა) სიმინდის ნათესებს ცუდად უვლიან. აქ 175 ჰექტარიდან პირველი თოხნა არ დამთავრებულა, ხოლო მეორედ დამუშავებას არც კი შესდგომიან. ანალოგიური მდგომარეობაა სოფელ წარჩეს ეშბას სახელობის კოლმეურნეობაში (თავმჯდომარე გ. ბასარია), კოლმეურნეობა „წითელ დროშაში“ (თავმჯდომარე ნ. სიჭინავა), ლეკუხონის კოლკაზრის სახელობის (თავმჯდომარე გ. შარანგია) კოლმეურნეობაში.

ახალი ეპოქის მიღწევები. უშორეს სოფლებშიც მიდის ახლა კეთილმოწყობილი გზები. ყველგან გაიხსნა მაღაზიები და საყოფაცხოვრებო მომსახურების ობიექტები, პედაგოგი უზრუნველყოფილია უფასო ბინითა და სხვა კომუნალური მომსახურებით, მიუხედავად ამისა, ბევრი უმაღლ

# საზღვაო დიდება

## საბჭოთა საკასრო ფლოტის 50 წლისთავი

1974 წლის 18 ივლისს ჩვენი ხალხი ზეიმით აღნიშნავს მნიშვნელოვან მოვლენას — საბჭოთა სავაჭრო ფლოტის 50 წლისთავს. ქვეყნის საზღვაო ტრანსპორტის ნახევარი საუკუნის ისტორიაში ბევრი განსაცდელი და მტკიცე ბრძოლა მოუწია. ამ ხნის განმავლობაში ჩვენი ფლოტი ერთ-ერთ ყველაზე ახალგაზრდა ფლოტად იქცა მსოფლიო ნაოსნობის ერთ-ერთ ლიდერის მდგომარეობა. ამ ისტორიული გზის ყოველ ეტაპზე ჩვენ ფლოტს ბრძოლა უნდა გაეტარებინა ძველი წესების წინააღმდეგ, ახალი ნორმების დასამკვიდრებლად. ეს ბრძოლა ყოველთვის ნაყოფიერი იყო. ჩვენ ფლოტს ყოველთვის ახალი ტექნიკა, ახალი ტექნოლოგია, ახალი ორგანიზაციული ფორმები ჰქონდა. ამ ბრძოლაში ჩამოყალიბდა ჩვენი ფლოტის ხასიათი, მისი ტრადიციები, მისი ადგილი ქვეყნის ეკონომიკაში.

**როგორ ვჯარულებთ ხუცუბანელთა და ტყვიაველთა თაოსნობის საქაქუნოდ ნაკისრ ვალდებულებებს?**

# მოკვეთილი

**ის, რაც მთასაც არცხვენს და მთიელებსაც**

მარტის ბოლო დღეები იდგა, თბილი და ალერსიანი. გაზაფხულის შესახვედრად ემზადებოდნენ ხევსურეთის მთები. ასეთ დროს ადამიანები უფრო მოსიყვარულენი და ალერსიანი არიან, მაგრამ სოფლებს და ხახმატის მცხოვრებლებს, რომლებიც ხახმატის ხატზე შეკრებილიყვნენ, სრულიადაც არ ეტყობოდათ საგაზაფხულო განწყობილება. ხალხი გაჯავრებული იყო. რაღაცას მოითხოვდა, ვიღაცას ელოდა.

ბოლოს გამოჩნდა მოხუცი ხევსებური, რომელსაც ცალ ხელში ანთებული კელაპტარი ეჭირა, მეორე ხელით არყით სავსე თასი, მის გამოჩენაზე ხალხი მიეკრა, სამარისებური სიჩუმე ჩამოვარდა.

— ხალხნო, ჭუდოსანნო, —დაიწყო ხევსებურმა, — სმენა იყოს და გაგონება, დღეს ყველას თავი მოგიყრიათ ჩვენი ხატი ბატონის კარზე, ჩვენი ხახმატის ხატის დარბაზის წინ, აქამომდე არც გვინახავს და არც გაგვგონია ანდერძად, რომ თავის ფმათაგან ვისმე თავის ბატონისად სამსახური დაეკლო და რითიმე შეერცხვინა, ახლა კი მოვესწარი ასეთ ამბავს. ხახმატის ჯვარს ერთმა უგუნურმა ლაფი ესროლა, მაგრამ კიდევ კარგია, რომ ვერ მიუწვდინა, ჩვენი ბატონი ხატის დროშა უშუქეო დარჩა, იმ შარვენებულმა, იმ არ გასაჩენმა მთელ ფშავ-ხევსურეთს ჩირქი მოსცხო, რატომ არ მოსტყვა ის მარჯვენა, რომელთაც ის რაიონში ჩვენს საგინებელ წერილებს წერს, რატომ არ დაეშროტა თვალები, რატომ არ ოთხნობახთან დაკვშირებით მიღებული გადაწყვეტილებანი სანიმუშო საზოგადოებრივი წესრიგის დამყარების შესახებ. მოხსენება წაიკითხა სასოფლო საბჭოს აღმასკომის თავმჯდომარემ ტ. არაბულმა. საკითხის განხილვაში მონაწილეობა მიიღეს რაიონსაბჭოს აღმასკომის თავმჯდომარემ ტ. ხუციშვილმა, რაიონის პროკურორმა მ. მამუჩაშვილმა, შინაგან საქმეთა სამინისტროს რაიონყოფილების უფროსმა შ. კაშაურმა, პარტიის რაიკომის პროპაგანდისა და აგიტაციის განყოფილების გამგემ ბ. არუთინოვმა, სიტყვები წარმოთქვეს ხახმატელებმა გ. და მ. ქეთილაურებმა, თ. ალუდაურმა, მ. ალუდაურმა, უხუცესმა კოლმეურნეებმა გ. ჭინჭარაულმა და ხ. არაბულმა.

გულასდილად ითქვა, რომ ბევრ ხევსურს უკან ეწევა ძველი მავნე ადათ-წესები, რომ ჯერ კიდევ ძლიერია რელიგიის გავლენა მოსახლეობის ჩამორჩენილ ნაწილში. მართალია, თითქმის ყველა სოფელში არსებობს დაწყებითი სკოლები, სამკითხველოები, ბარისახოში მოქმედებს საშუალო სკოლა-ინტერნატი, მაგრამ ბავშვებზე მაინც დიდია ოჯახის გავლენა, სადაც ისინი უსმენენ უამრავ ზღაპრებსა და ლეგენდებს ღმერთებსა და ეშმაკებზე, ხოლო ხატებში —წირვა-ლოცვას, უკურებენ ხევსბერთა მოქმედებას, ყველაფერი ეს მაჯლაჯუნასავით აწევნება მოზარდის სულს. სწორედ ამან ამხსენიერა ორი წლის წინათ ბარისახოს საშუალო სკოლის ფრაგდისა და მოსწავლის შ. ჭინჭარაულის მიმართული, რომელმაც სასკოლო ასპების ნაცვლად ხახმატის ხატის წინ ჯაჭი მოკლა.

**ამას წინათ** ბერდია ჭინჭარაულმა გულის არეშე მძიმე ჭრილობა მიაყენა თავისსავე ძიძას გ. არაბულს. **მერე და რაზე?** იმაზე, რომ გ. არაბულმა ხევსურული ტრადიცია დაარღვია — ახლადშობილ შვილულს თვითონ მიჰყვა სიმაძრთან შესარეგებლად.

მეტად სამარცხვინოა, რომ ზოგიერთ სოფელში გაბშირდა მეზობლური დავიწა და კინაღამობის შემთხვევები. სოფელ აჯანელში მიწის ნაკვეთზე გაუთავებლად დაობენ ბაბა და ბაჭუკა არაბულები, სოფელ როშკაში კი — ბერდია და მისა წიკლაურები, ზეისტეროში — ხვთისო და მისა არაბულები. სოფელში გაბშირდა ლოთობა.

ეკამაგდასულია, დრამოჭმული ტრადიციები უბრძოლველად რიდი სთმობენ პოზიციებს. კაცმა რომ თქვას, მათ აქტიურად არც ებრძვიან. სასოფლო საბჭოს ტერიტორიაზე ორი სამკითხველო არსებობს, დიახ, რომ მხოლოდ არსებობს "და, ბეწინას მაგალითით თუ ვიმსჯელებთ, ისინი ბევრს არაფერს აკეთებენ ძველის წინააღმდეგ. სამაგიეროდ მათ მეტ-ქმობას უწევს ხახმატის, გუდანის ხატები და კიდევ ვინ მოთვლის რამდენი ხატი და ხალიციკი. ეს მაშინ, როცა ამვიათად ან წელიწადში მხოლოდ რამდენჯერმე უწევნებენ კინოურათს,

მომეწონა ხევსურთა პირდაპირობა და მოურიდებელი კრიტიკა ბეწინას მისამართით. კრიტიკულ სიტყვებს ყრილობაზე პირში რომ ეუბნებოდნენ, მე ჯერადღებით ვაკვირდებოდი მოკვეთილს, ზნიდოდა მის სახეზე ხირცხვილის ნიშნებს დამეწახა, მაგრამ ვერ შევძელი....

რაიონის ხელმძღვანელება შეცადნენ შეერიგებინათ მოწინააღმდეგენი, ერთმა-ორმა კაცმა ერთმანეთს ხელი ჩამოართვა კიდეც, ამის შემდეგ უხიამოვნება აღარ გვენებია, მაგრამ დარწმუნებული ვარ, საქმე ამ შეხვედრით არ გამოსწორდება, რადგან უკმაყოფილების და მთელი ამ შფოთის მიზეზი კვლავ ძალაში რჩება.

პარტიის დუშეთის რაიკომმა, რაიონსაბჭოს აღმასკომმა, რაიონის კულტურის განყოფილებამ, ყველამ, ვისაც გულთან ახლოს უნდა ჰქონდეს ამ მთიანი მხარის ჭირი და ლხინი, უფრო ქმედითად უნდა მოჰკიდონ ხელი ძველი მავნე ადათ-წესების წინააღმდეგ ბრძოლას, ყოველმხრივ უნდა გააძლიერონ მოსახლეობაში კულტურულ-საგანმანათლებლო მუშაობა, ებრძოლონ რელიგიის ნგრმონაშთებს, დარაზმონ ადამიანები სანიმუშო საზოგადოებრივი წესრიგის დასამყარებლად. ბეწინა ალუდაურისთან „კულტმუშაკებმა" კი დროა აღვიღით დაუთმონ ახალგაზრდებს, განაღლებულ მთიელებს, რომლებიც არც ასე ცოტანი არიან ამ მხარეში.

ა. თოდაძე,
„კომუნისტის" ხაკ. კორ.

**ᲐᲮᲚ ᲘᲡᲕᲔᲚᲔᲑᲔᲜ ᲗᲑᲘᲚᲘᲡᲔᲚᲔᲑᲘ**

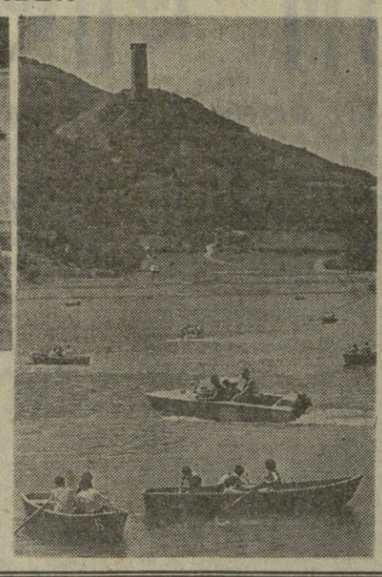

ქუთაისი თბილისელთა საყვარელი დასასვენებელი ადგილი გახდა. ხულ ორ-სამ წუთში ხაბაგირო გზით ვაგონი ვაკის გამარჯვების პარკიდან მიგიყვანთ მწვანით შემოსილ ლამაზ ტბამდე.

**ᲡᲣᲠᲐᲗᲔᲑᲖᲔ:** (მარცხნიდან) — ხაბაგირო გზის ვაგონი კუს ტბისაკენ მიდის; ხახპორტო მოედანზე დამსვენებლების შეუძლიათ ფრენბურთი ითამაშონ; ტბის წყნარ ზედაპირზე ნავები დახრიალებენ. ვლ. გინზბურგის ფოტო.

# ბოლნისის წყალი

**გოლნისი.** (საკ. კორ.). „ბოლნისის წყალი" —ასეთი ეტიკეტი გაუკეთეს ამ დღეებში ჩამოსხმულ მინერალურ წყალს, რომელზეც უკვე დიდ მოთხოვნილებას აყენებენ მოსკოვის, ლენინგრადის და ჩვენი ქვეყნის სხვა ქალაქების მშრომელები. მათთვის გაიზარდა კიდეც პირველი პარტია.

ბოლნისის მინერალური წყალი, რომელიც სოფელ რაჩისუბანში იქნა აღმოჩენილი, ეკუთვნის ნარზანის ტიპის წყლებს და მას იყენებენ ავადმყოფთა სამკურნალოდ როგორც აბაზანების სახით, ისე სასმელადაც. „ბოლნისის წყლით" მკურნალობენ კუჭის წყლულს და გულისხლძირღვთა დაავადებებს.

ამ ღონებში **ამ ნაკლოვანებათა** ლიკვიდაცია წყლის ჩამოსხმელი ქარხანა.

# პატარების ღვლილი

**ᲥᲠᲓᲐᲓᲔᲒᲔᲑᲘᲡ ᲓᲦᲔᲔᲑᲨᲘ**

**გამოცდები** რომ დაამთავრეს, მერვე და მეცხრე კლასელები ცხოვრებამ კიდევ ერთი გამოცდის წინაშე დააყენა — მეზუთე შრომითი მეოთხედი დაიწყო და ყმაწვილებმაც მხარი უსწორეს მეცხრე ხუთწლედის მხედველ-მთესველებს — ხოლოქის საბჭოთა მეურნეობის ზვრებს მაიშურეს სამუშაოდ.

მოსწავლეთა საწარმოო ბრიგადის წევრებს ყოველ დილით ავტომანქანა აკითხავს — ერთად, მხიარული საუბრითა და სიმღერით მიემგზავრებიან სიმინდის ყანასა თუ ბოსტანში. ვერავლად სიმინდის გათოხნა დაიწყეს: კარგად დაიწყეს მუშაობა, მაგრამ მოულოდნელად ხახვის მოსავლის ასაღებად გადაიყვანეს. აქაც იყო ჩაღეს და პირველსავე დღეებში მოსწავლეებმა ბევრითი და მუყაითი ახალგაზრდების სახელი დაიმსახურეს.

ეს მდგომარეობა წელს ნაწილობრივ გამოსწორდა. გავიყვანეთ ცენტრალური გათბობა, გვაქვს ცხელი წყალი. ახლა თავს უკვე ლაღად გრძნობენ ცხელი ქვეყნის შვილები. მომსახურე პერსონალისთვისაც მნიშვნელოვნად გაუმჯობესდა სამუშაო პირობები. გაშენებულ ორანჟერეა. აქ გამოყვანილი ყვავილებით წელს გაზაფხულზე მთელი პარკი მოვრთეთ.

პარკის ტერიტორიაზე თითქმის მთლიანად შეცვალეთ კანალიზაციის და წყალგაყვანილობის ქსელი, რამაც მნიშვნელოვნად გაუმჯობესა სანიტარულ-ჰიგიენური მდგომარეობა. ვცვლით ელექტროგაყვანილობას, მთლიანად მოვხრეშეთ და მოვპასფალტეთ შიდა გზები. მაგრამ ყოველივე ეს საკმარისი მაინც არ არის, გასაკეთებელი ჯერ კიდევ ბევრია. უნდა შევეცადეთ ცხოველთა სადგომები, მოეწყოს ბავშვთა გასართობები. მთავრდება მონტაჟი სპეციალური გალიისა, სადაც გვინდა სხვადასხვა მხარიდი ცხოველები ერთად დავაბინავოთ. შენობაში უკვე ერთად გვყავს ძაღლის ლეკვი, მელაკუდა, მამალი, ქუ, ციკანი, ბატკანი, კურდღელი, ზღვის გოჭი და სხვა მოზარდები, ვაკვირდებით მათს ყოფას. სხვა ცხოველებზე დაკვირვებაც ბევრ საინტერესო მასალას გვაძლევს. ვფიქრობთ, მოზარდი ცხოველების ერთ გალიაში ნახვა ჩვენს პატარებს დიდად გაახარებს, მით უმეტეს, რომ ისინი ჩვენი ხშირი სტუმრები არიან. ტრანსპორტის მხრივ ზოოლოგიურ პარკს მეტად მოხერხებული მდებარეობა აქვს. ამის მეოხებით დამთვალიერებლებმა შუდამ ბევრი გვყავს. განსაკუთრებით არდადეგების დღეებში და ზაფხულში. პარკი ხომ ჩვენი ქალაქის ერთერთი საუკეთესო დასასვენებელი ადგილია.

საინტერესო ხანახობაც ბევრი მაქვს ჩვენს სტუმრებს. ცხოველთა სამყაროს ზრდის კარგი მონაცემები გვაქვს. თუ 1973 წლის ბოლოსათვის გვყავდა 150 სახეობის ცხოველი, ამჟამად თბილისის ზოოპარკში 175 სახეობის ცხოველი ბინადრობს. ვაშენებთ ახალ ვოლიერებს. მოკლე ხანში ჩლიქოსან ცხოველთა ახალი სამი ვოლიერი ჩაიგება მწყობრში. ვაშენებთ დიდ სათვალეს, რომ ზამთრისათვის ცხოველებს ჰქონდეთ ხარისხიანი საკვები პროდუქტი.

მწვანე, ვიტამინებით მდიდარ საკვებს დიდი მნიშვნელობა აქვს ცხოველთა ნორმალური განვითარებისათვის. წლების განმავლობაში ამ საკვების ნაკლებობის გამო ჩვენი ცხოველები ვერ იცვლიდნენ ქურქს. გადავწყვიტეთ ზაფხულის პერიოდში მწვანე საკვები მივცეთ ცხოველებს, რისთვისაც ადგილზე შევქმენით მწვანე საკვების პრომპუნქტი.

როგორც მოგეხსენებათ, პარკი გაშენებულია ვერის ხეობის ტყეობში. ეს ტერიტორია ზამთარში ქარებისაგან დაცულია, რაც ცხელი ქვეყნის შვილებს სიცივეებისაგან იფარავს, ამ ხეობის აუთვისებელი ბუნებრივი ლანდშაფტები იძლევა იმის სრულ შესაძლებლობას, რომ ხეობაში გაშენდეს ზოოლოგიური პარკი თანამედროვე ზოოპარკებისათვის გათვალისწინებული არქიტექტურული წესების დაცვით. იმ შემთხვევაშიც კი, როცა ამ ტერიტორიაზე გაშენდება ტყე-პარკი, შესაძლებელი იქნება ორივე პარკის ურთიერთშეღწევა. დღესაც ვერეს სანაპიროების კეთილმოწყობა, ამ წყლის გაფილტვრა, გაწმენდა დიდ ეკონომიურ ეფექტს მოგვცემს. შესაძლებელი გახდება გამოვიყენოთ მდინარის წყალი ცხოველთა ბასმელად, აუზების გასარეცხად და ასაფსებად. მომავალში კი, თუ ვერის ხეობის კეთილმოწყობის საკითხი დადებითად გადაწყდება, წყლის სანაპირო შეიძლება გადავაქციოთ შესასვენებელ ადგილად.

1977 წელს ზოოლოგიურ პარკს არსებობის 50 წლისთავი უსრულდება. ამ თარიღისათვის პარკის მეცნიერი-მუშაკები, თანამშრომლები სპეციალურად ემზადებიან. მათ ამედი აქვთ, რომ სათანადო ორგანიზაციების დახმარებით არსებული ნაკლოვანებები გამოსწორდება და თბილისს ზოოლოგიური პარკი კვლავ მნიშვნელოვან ადგილს დაიკავებს ჩვენი ქალაქის კულტურულ ცხოვრებაში.

ლ. ხუბულური.

**ᲡᲣᲠᲐᲗᲔᲑᲖᲔ:** თბილისის ზოოპარკის მკვიდრნი — თვინიერი შველი (ზემოთ) და თეთრი დათვი, რომელიც ვერა და ვერ შეგუებია რკინის გალიას.

ხ. პილაძის ფოტო.

**ᲩᲕᲔᲜᲡ ᲓᲔᲓᲐᲥᲐᲚᲐᲥᲨᲘ**

# ზოოპარკის ავ-კარგი

ზამთარ-ზაფხულ მუდამ მრავალ მწვანეს ჰყავს თბილისის ზოოლოგიურ პარკს. უფროსებთან ხელიხელჩაკიდებული პატარები თვალუწვდენელ ვაშლისა და ბალის ბაღებში ჩამოსხმულ მინერალურ წყალს, რომელზეც უკვე დიდ მოთხოვნილებას აყენებენ მოსკოვის, ლენინგრადის და ჩვენი ქვეყნის სხვა ქალაქების მშრომელები. მათთვის გაიზარდა კიდეც პირველი პარტია.

ბოლნისის მინერალური წყალი, რომელიც სოფელ რაჩისუბანში იქნა აღმოჩენილი, ეკუთვნის ნარზანის ტიპის წყლებს და მას იყენებენ ავადმყოფთა სამკურნალოდ როგორც აბაზანების სახით, ისე სასმელადაც. „ბოლნისის წყლით" მკურნალობენ კუჭის წყლულს და გულისხლძირღვთა დაავადებებს.

ამ ღონებში **ამ ნაკლოვანებათა** ლიკვიდაცია წყლის ჩამოსხმელი ქარხანა.

# ᲒᲐᲛᲐᲠᲯᲕᲔᲑᲣᲚᲘ ᲡᲘᲛᲦᲔᲠᲔᲑᲘ

შეკრებულია საუკეთესო სახტრადო ნაწარმოებებისათვის — სიმღერისა და საორკესტრო პიესებისათვის კონკურსის შედეგები. კონკურსი გამოაცხადეს რესპუბლიკის კომპოზიტორთა კავშირმა, საქართველოს სსრ მინისტრთა საბჭოს ტელევიზიისა და რადიომაუწყებლობის სახელმწიფო კომიტეტმა და საქართველოს კულტურის სამინისტრომ.

ჟიურის გადაწყვეტილებით საუსტრადო სიმღერის დარგში პირველი პრემია არავის არ მინიჭებია.

მეორე პრემიებით დაჯილდოვდნენ საესტრადო სიმღერები: კომპოზიტორ გ. ყანჩელის „ვარდობისთვეი" (სიტყვები პ. გრუზინსკისა), ნ. მამისაშვილის „სიყვარული ვარ" (სიტყვები მ. ფოცხიშვილისა) და ჯ. კახიძის სიმღერამ „ლამაზმანები გალობენ" (სიტყვები ე. ნონეშვილისა).

მესამე პრემიებით აღინიშნა კომპოზიტორ ს. ნასიძის ორი სიმღერა — „ახალგაზრდული" (სიტყვები მ. ფოცხიშვილისა) და „ლირიკული დუეტი" (სიტყვები ხალხური). მესამე პრემია დაიმსახურეს აგრეთვე შ. მილორავას ორმა ნაწარმოებმა — „სიმღერამ საქართველოზე" (სიტყვები ხ. ბერულავასი) და „საქართველოს საღღეგრძელომ" (სიტყვები ხ. სხირთოსი), და ჯ. კახიძის სიმღერამ „სატრფიალომ" (სიტყვები ლ. ჭუბრიასი).

გამარჯვებული ნაწარმოებები დასაელებულია საესტრადო ორკესტრების საინტრუმენტო პიესების დარგშიც. პირველი პრემია აქაც არავის არ მინიჭებია.

მეორე პრემია მიენიჭა კომპოზიტორ ჯ. ყანჩელის პიესისათვის „მუსიკალური მომენტი". მესამე პრემით აღინიშნა კომპოზიტორ შ. მილორავას ნაწარმოები „მხიარული გასწყობილება".

კონკურსის ჟიურიმ შესრულების რეკომენდაცია მისცა კომპოზიტორ გ. ციციშვილის პიესას „მე ის პატარა ნაკაღული ვარ" (სიტყვები მ. ფოცხიშვილისა) და კომპოზიტორ ჯ. კახიძის „ლირიკულ დუეტს" (ვალატეონის ლექსის მიხედვით). (საინფორმაციო).

# „საქართველოს აგიტატორი" №14

გამოვიდა საქართველოს კომპარტიის ცენტრალური კომიტეტის ჟურნალ „საქართველოს აგიტატორის" მორიგი, მეოთხე ნომერი.

ჟურნალის ახალი ნომერი იხსნება სარედაქციო კონსულტაციით, აქვეა დაბეჭდილი ი. ციკოლიას, ნ. ჩიგოგიძის, დ. მანჭგალაძის, ა. იმედაძის, გ. ჭადაგაძის, ვ. მეშველიანის, ნ. ბახსოლიანის, ი. ტაბიძის წერილები და სხვა საინტერესო მასალები.

**ᲡᲣᲠᲐᲗᲔᲑᲖᲔ:** თბილისის ზოოპარკის მკვიდრნი — თვინიერი შველი (ზემოთ) და თეთრი დათვი, რომელიც ვერა და ვერ შეგუებია რკინის გალიას.

ხ. პილაძის ფოტო.

**ᲨᲔᲛᲝᲗᲮᲕᲔᲕᲐ**

# ბრძოლა სიცოცხლისათვის

ზაზუნელის მშიანი დღე იყო. ქარი ტყიბულელების წყალსაცავის ტალღებს ეთამაშებოდა. ნაპირზე ონავარ ბავშვებს თავი მოეყარათ და ერთობოდნენ. ვინ ცურავდა, ვინ კიდევ ხილაზე გაწოლილიყო მზეს ეფიცხებოდა.

— მოდით, ბიჭებო, მორი შევაცუროთ წყალში და ზედ დავსხდეთ, — წამოიძახა ერთმა...

ბავშვებმა დიდი ჯაიჯგიალასით მოაგორეს მორი, წყალში შეაცურეს. ტალღებმა სიღრმეში ჩათრია მორი და ზედ მჯდარი ბავშვი, სოფელ დაბაძეულის რვაწლიანი სკოლის მეოთხე კლასის მოსწავლე ამირან ჯაფა-ძე ცივრეგიძე.

ნაპირზე დარჩენილნი შეშინდნენ, საჩქაროდ ტანსაცმელი ჩაიცვეს და მოქუსვლა დაიპირეს. ამ ხანდისწერო წუთებში ხაზარის კოლმეურნეობის ბრიგადირი გადაეშვა წყალში.

კარგა ხიღრმეში რომ შეცურდა, მამაცი ადამიანი როგორც იყო მორს დაეწია, რომელსაც ბავშვი შემოხვეოდა. რუხენმა ხის მორი შემობრუნა და წყლის დინების საწინააღმდეგოდ მიმართა. იგი ცალი ხელით ტალღებს ებრძოდა და ცალითაც მორს ნაპირისაკენ ეწნოდა.

ახლა მერეოლური ჩაება ბრძოლაში. დიდხანს გაგრძელდა წყალთან ბრძოლა. იგი მამაცი ადამიანების გამარჯვებით დამთავრდა. გონდაკარგული ბავშვი და მისი დაქანცული მშველელები სამშვიდობოზე გამოვიდნენ, მაგრამ სიცოცხლისათვის ბრძოლა ამით როდი დამთავრდა. პატარა ამირანს კვლავ შეეყარა სჭირდებოდა, იგი ხიკვდილს ებრძოდა. ბრიგადირმა და მერეოლურმა ბავშვს პირველი სამედიცინო დახმარება აღმოუჩინეს.

ვ. ციხეიძე,
„კომუნისტის" ხაკ. კორ.

**ᲩᲕᲔᲜᲘ ᲛᲘᲡᲐᲛᲐᲠᲗᲘ ᲓᲐ ᲢᲔᲚᲔᲕᲘᲖᲘᲐ**

## ᲮᲣᲗᲨᲐᲑᲘ

**18 ᲛᲐᲘᲡᲘ**

**ᲞᲘᲠᲕᲔᲚᲘ ᲞᲠᲝᲒᲠᲐᲛᲘᲗ**

10.05 — ფერადი ტელევიზია: დილის ვარჯიში (გადმოცემა მოსკოვიდან), 10.20 — ახალი ამბები (გადმოცემა მოსკოვიდან), 10.30— ფერადი ტელევიზია. მოსწავლეთათვის „ხორციების შემოქმედება", 11.00 — „ეკრანზეა კინოკომედია" — მხატვრული ფილმი „პირველი ხელთამანი", 12.30 — „ცეცხლოვანი წლების ხმოვანი" (გადმოცემა ვილნიუსიდან), 13.00 — მხატვრული ფილმი „შავი კაპიტანი", 16.30 — „ქართველ მეჩაიეებთან" — სატელევიზიო ნარკვევი (გადმოცემა მოსკოვიდან), 16.45 — მეცნიერება წარმოებას, 17.00 — კინოპროგრამა, 17.15 — „ხამი შეხვედრა" — (გადმოცემა მოსკოვიდან), 18.00 — განცხადებები, 18.05 — პოლონური ხატელევიზიო მრავალსერიანი მხატვრული ფილმი „ციველიას თავგადასავალი" II სერია (ქართულ ენაზე), 18.40 — შეხვედრა ბბი-ტურიენტებთან, 19.25 — „ლოტობა კახეთში", 19.40 — „ხატიური გრაფიკა" — დონა, 20.00 — ჩაკოვსკის სახელობის მეხუთე ხაერთაშორისო კონკურსის ლაურეატთა კონცერტი (გადმოცემა მოსკოვიდან), 20.20 — „რეპორტაჟი მომავ რესპუბლიკების კინოსტუდიებიდან", 21.00 — „მოამბე" — საინფორმაციო პროგრამა, 21.30 — სპორტული პანორამა, 22.00 — „ვრემია" — საინფორმაციო პროგრამა (გადმოცემა მოსკოვიდან), 22.30 — „შეხვედრა ფეიერებთან", 23.45 — ახალი ამბები.

**ᲛᲔᲝᲠᲔ ᲞᲠᲝᲒᲠᲐᲛᲘᲗ**

18.35 — ტელეფილმი, 19.15 — განცხადებები, 19.35 — კინონარკვევი, 19.55 — ჭორეოგრაფიული სასწავლებლის კონცერტი, 21.15 — საქართველოს ფერადი ტელევიზია: მხატვრული ფილმი „მაბაკაცები".

## ᲠᲐᲓᲘᲝ

**19 ᲘᲕᲚᲘᲡᲘ**

**ᲞᲘᲠᲕᲔᲚᲘ ᲞᲠᲝᲒᲠᲐᲛᲘᲗ**

09.25 — რეპუბლიკური გაზეთების მიმოხილვა, 09.45 — ქართული ხალხური ხიმღერები, 10.00 — ცენტრალური გაზეთების ფურცლებზე (გადმოცემა მოსკოვიდან), 11.05 — ვ. გომოლაკა. სუიტა ბალეტიდან „შავი ოქრო", 11.30 — უკანასკნელი ცნობები, 11.45 — „მოგითხრობთ კომუნისტებზე", 12.10 — უკანასკნელი ცნობები, 12.15 — მღერის ქალთა ვოკალური ტრიო, 12.25 — „პოეზია უპირველეს ყოვლისა" — ვ. გელოვანის ლექსები, 12.30 — დ. სკარლატი. სონატები, 12.40 — კომენტარი საერთაშორისო თემაზე, 12.45 — კონცერტი, 13.15 — ამინდის ბიუროს ცნობა, 13.30 — „ხოფლის ხმა", 14.00 — ხალხური მუსიკა, 14.30 — ლიტერატურული გაზეთი, 15.00 — ჩაიკოვსკის ხახელობის მეხუთე ხაერთაშორისო კონკურსის ლაურეატთა კონცერტი (გადმოცემა მოსკოვიდან), 16.40 — „ჩვენ ვიმარჯვებთ", 17.00 — ახალგაზრდობისათვის. ფანტაზია რიაბინინის ბილინების თემებზე, 17.50 — მოსწავლეთათვის. გაზეთ „ნორჩი ლენინელის" ფურცლებზე", 17.00 — უკანასკნელი ცნობები, 17.15 — „ახალგაზრდების შემოქმედება" — კონცერტი ა. შანიძის, თ. შავლოხაშვილისა და გ. წლაიძის ნაწარმოებებიდან, 17.40 — მოსწავლეთათვის. ი. ოსეელიანის მოთხრობები, 18.00 — უკანასკნელი ცნობები, 18.05 — ქართველ კომპოზიტორთა ხაორკესტრო პიესები, 18.45 — ხ. ტუღიკოვი. ხიმღერები, 19.00 — „ხუთწლედს — დამკვრელური შრომა", 19.15 — ქართული ხალხური ხიმღერები, 19.45 — რ. ლაღიძე. კამერული ნაწარმოებები, 20.20 — ა. გლაზუნოვი. ნაწყვეტები ხაორკესტრო ხუიტიდან „მოპენიანა", 20.45 — „სტუდენტურ შრომით ბანაკებში — ხანიმუშო ხანებარული წესრიგი". რეიდის მასალები, 21.00 — „ძილისპირული", 21.10 — ბ. ჩაკოვსკი. ნაწყვეტები ოპერიდან „ევგენი ონეგინი", 22.00 — რ. ჯაფარიძე. „მარუხის თეთრი დამეები". ნაწყვეტი მოთხრობიდან, 22.30 — უკანასკნელი ცნობები, 23.30 — ქართველ კომპოზიტორთა ხიმღერები, 23.55 — უკანასკნელი ცნობები.

**ᲠᲔᲓᲐᲥᲢᲝᲠᲘ**
**დ. ᲛᲔᲤᲔᲓᲚᲘᲨᲕᲘᲚᲘ.**

**ᲙᲐ ᲕᲘᲪᲘᲜᲝᲗ, ᲠᲐ ᲮᲝᲕᲘᲚᲔᲑᲘᲜᲝᲗ**

**ფეხბურთი**

# გუშინ ღამით...

ბუენოს მოსკოვი ჯ. ა. ლენინის ხახელობის ცენტრალურ ხტადიონზე ეთამაშებოდნენ „ტორპედო" და თბილისის „დინამოს" გუნდები. ეს იყო „ა" კლასის უმაღლესი ლიგის საკავშირო ჩემპიონატის მესამე ტურის მატჩი.

თამაშის 67-ე წუთზე სპარტაკელებმა მიაღწიეს მიზანს. ბურთი თავიური დარტყმით გაიტანა პისკარიოვმა — 1:0. ეს თბილისელთა მეოთხე დამარცხებაა მიმდინარე ჩემპიონატში.

ამ როგორი შემადგენლობით თამაშობდნენ დინამოელები: ჯაფონიძე, გ. მაჩაიძე, კახეთელაძე, ჭელიძე, გავაშელი, მჭედლიშვილი, ჩივაძე, ასთიანი, წერეთელი, ქანთარია (გ. ნოდია), ლ. ნოდია.

# ლიდერის დაკარგვება

გაიმართა „ა" კლასის პირველი ლიგის საკავშირო პირველობის მორიგი მე-18 ტური. გათამაშების ლიდერმა ბაქოს „ნეფტჩიმ" წაავო სიმფეროპოლში „ტავრიასთან" — 0:1, ხოლო როსტოვის სკა-მ კემეროვოში დამარცხა „კუზბასი" — 1:0.

ქუთაისის „ტორპედო" ასპარეზობდა ივანო-ფრანკოვსკში და ვილობრივ „სპარტაკთან". მეტოქეებმა ბურთი ვერ გაიტანეს — 0:0.

ამრიგად, პირველი წრის დამთავრებამდე ერთი ტურით ადრე გათამაშდას 24-24 ქულით ლიდერობენ „ნეფტჩი" და სკა. მათ ერთი ქულით ჩამორჩება „კუბანწილის „კრილია ხოვეტოვი" და ორით — მინსკის „დინამო".

ქუთაისის „ტორპედო" 19 ქულით (7 მოგება, 5 ფრე, 6 წაგება) მე-10 ადგილზეა. პირველ წრეს ტორპედოელები ამთავრებენ 20 ივლისს, ხვდებიან სიმფეროპოლის „ტავრიას".

# ჭადრაკის დაფებთან

**თბილისი...**

გუშინ თბილისის ჭადრაკის სახლში დამთავრდა საქართველოს გუნდური პირველობა. ფინალში ერთმანეთს შეხვდნენ ქუეყნუუებში გამარჯვებული თბილისისა და აფხაზეთის გუნდები. დაძაბული ბრძოლა დამთავრდა თბილისელთა გამარჯვებით ანგარიშით 2,5:1,5.

მე-3 ადგილისათვის ბრძოლაში ერთმანეთს შეხვდნენ ქუთაისისა და ჯაჭის გუნდები. მაჭრი დამთავრდა ფრედ — 2:2. დებულების თანახმად საპრიზო ადგილი მიეკუთვნა ქუთაისელებს, რომლებსაც პირველ დაფაზე გამარჯვება ჰქონდათ მოპოვებული.

პირველ დაფაზე საუკეთესო შედეგი ჰქონდა ტუზოვსკის — 5 ქულა 6 შესაძლებლიდან, მეორეზე — ჩიქოვანს — 6 ქულა (აბსოლუტურად საუკეთესო შედეგი) მესამეზე — მიქაძეს — 5,5 ქულა და მეოთხეზე — ჩხეიძეს — 5,5 ქულა.

# ლიუბლინი...

პოლონეთის ამ ქალაქში სტარტი აიღო საერთაშორისო ტურნირმა, რომელშიც რამდენიმე საბჭოთა მოჭადრაკე მონაწილეობს, მათ შორის გროსმაისტერი მიხეილ ტალი და თბილისელი ოსტატი თამაზ გიორგაძე. პირველ ტურში ისინი ერთმანეთს შეხვდნენ. გაიმარჯვა მსოფლიოს ექსჩემპიონმა. ტალმა შეძლო ბაჭიას და ულმანს (გდრ).

მეექვსე ტურში პოლუგაევსკიმ დაამარცხა ვესტერინენი (ფინეთი), ხოლო ხპასკიმ ყაიმი გააკეთა კლუგენთან (გდრ).

წინ კიდევ 9 ტურია.

# ᲢᲘᲡᲐᲘᲚᲘ...

28 ქვეყნის მოჭადრაკეები მონაწილეობენ სტუდენტთა 24-ე მსოფლიოს ჩემპიონატში, რომელიც 16 ივლისს დაიწყო ინგლისის ამ ქალაქში. ამ ტურნირის 14-ე ხუთში გამარჯვებულმა სსრ კავშირის ნაკრებმა (ვაჭანიანი, ბალაშოვი. ბელიავსკი, რომანიშინი, სათაღარიგონი — კუპრეიჩიკი და პალატნიკი), რომელიც „ა" ჯგუფში გამოდის, დაამარცხა იაპონიის გუნდი — 4:0. საბჭოთა და იაპონელ მოჭადრაკეებთან ერთად ამ ჯგუფში გამოდიან უელსის, ფინეთისა და ისლანდიის გუნდები.


**კომუნისტი** 380008 თბილისი-8, ლენინის 14. რედაქტორის მოადგილეების — 99-22-03, 99-03-09, პ/შ მდივნის — 99-72-80, სამდივნოსი — 99-66-10, განყოფილებებისა: პარტიული—99-87-61, პროპაგანდის — 99-22-93, მრეწველობის — 99-20-24, ხოფლის მეურნეობის — 99-52-46, ხაბჭოთა მშენებლობის — 93-18-70, მეცნიერების, უმაღლესი ხაწავლებლებისა და ხკოლების — 99-27-58, ლიტერატურისა და ხელოვნების — 99-55-01, ინფორმაციის — 93-16-90, უცხოეთის — 99-60-21, წერილების — 99-73-24, ილუსტრაციის — 93-28-34.

ᲩᲕᲔᲜᲘ ᲛᲘᲡᲐᲛᲐᲠᲗᲘ ᲓᲐ ᲢᲔᲚᲔᲤᲝᲜᲔᲑᲘ

**კომუნისტი** ინდექსი 66443 ტირაჟი 20287 ხტ. კ. გამცემლობის სტამბა, 380008 თბილისი-8, ლენინის კ. 14.