ს. მარქსის ს. ა. ლენინის სახელობის გრ. ლენინის სახელობის

პროლეტარებო ყველა ქვეყნისა, შეერთდით!

კომუნისტი

საქართველოს კომუნისტური პარტიის ცენტრალური კომიტეტის, საქართველოს სსრ უმაღლესი საბჭოსა და საქართველოს სსრ მინისტრთა საბჭოს ორგანო

КОМУНИСТИ — ОРГАН ЦК КП ГРУЗИИ, ВЕРХОВНОГО СОВЕТА ГРУЗИНСКОЙ ССР И СОВЕТА МИНИСТРОВ ГРУЗИНСКОЙ ССР

გაზეთი გამოდის 1920 წლის 3 ივნისიდან ● № 182 (16003)

6 აგვისტო სამშაბათი 1974 წელი 2 ფურც.

პროპაგანდისტი და ცხოვრება

ლენინური პარტია გვასწავლის, რომ ყოველივის შემოქმედებით მივუდგეთ მასების კომუნისტურ აღზრდას, არ დავჯერდეთ მიღწეულს. ამ საპატიო და კეთილშობილური საქმის შუაგულში მუდამ იდგა და დგას პარტიის იდეური მებრძოლი — პროპაგანდისტი.

პროპაგანდისტები პარტიის მგზნებარე წარმომადგენლები არიან. ახლა მათ წინაშე დახახულია დიდი ამოცანა — თავიანთი მართალი სიტყვით დარაზმონ მშრომელები „საქართველოს სსრ ხალხთა მეგობრობის შემდგომი განვითარების ღონისძიებათა შესახებ“ სკკპ ცკ-ისა და სსრ კავშირის მინისტრთა საბჭოს დადგენილების შესასრულებლად.

იდეოლოგიურ მუშაობაში, მახვილი ახსნა-განმარტებითს საქმიანობაში, პოლიტიკური და ეკონომიურ სწავლებაში შესწევნა არ შეიძლება. პროპაგანდისტება გუთნისდედასავით კვალდაკვალ უნდა მიხვევდეს ცხოვრებას. პროპაგანდისტებმა, ლექტორებმა, აგიტატორებმა, პოლიტინფორმატორებმა არ უნდა შეწყვიტონ მუშაობა ახალი ხასწავლო წლის დაწყების მოლოდინში: პროპაგანდისტი ხან-წამობოს, ხალხს ემსახურება, თავის ცოდნას, გამოცდილებას, იდეურ რწმენას, ორგანიზატორულ ნიჭს მიმართავს პარტიის მიზნდასახულობათა ბრაქტიული განხორციელებისაკენ. ამისათვის კი საჭიროა გამოვიყენოთ მასების პოლიტიკური და ეკონომიური განათლება მშრომელთა დახარაზმავად, ხუთწლედის დავალებათა შესასრულებლად.

თქვენ, პროპაგანდისტებო, ადამიანებს უნდა შთააგონებდეთ, რომ ხალხთა-ხალხო საქმეს, რომელიც ასე ხაინტერესოდ ახასიათია მეცნიერ ხუთწლიან გეგმაში, მოახმარონ თავიანთი გულის, თავიანთი ხელის ნაწილი, მაღალორგანიზებული შრომის ენერგიას მიამატონ სოციალისტური საქმიანობის ხიყვარული, და ხაქმის წარმატება უზრუნველყოფილი იქნება.

თქვენ, პროპაგანდისტებო, თქვენს ხიტყვაში ხალხ უნდა ხედავდეს პარტიის იდეოლოგიურ მებრძოლს. რომელსაც ახახიათებს ახლის გრძნობა, ნაკლოვანებებისადმი შეურიგებლობა, მაღალი პასუხისგებლობა.

ტაბის, მოკალთობაა ხათავეში ვედგეთ მასებს, ღრმად განვუმარტავდით მშრომელებს პარტიის თეორიისა და პოლიტიკის აზრს, მეცნიერ ხუთწლედის ამოცანებს, რესპუბლიკის ხახალხო მეურნეობის განვითარების პერხპექტივებს, ამ საფუძველზე ვრაზავდით მათ ძალებს, ცოდნას, გამოცდილებას, შრომის ნაყოფიერების, ხაზოგადოებრივი წარმოების ეფექტიანობის შემდგომი ამაღლებისათვის... ყველა პროპაგანდისტი და ხემინარის ხელძღვანელი უნდა ბრძოლდეს პირად პასუხისგებლობას... იმისათვისაც, რომ აუცილებლად შესრულდეს ხუთწლედის გეგმა“.

პარტიის იდეური მებრძოლები, პროპაგანდისტები ყურადღებითა და პატივისცემით არიან გარემოხილნი. ხანგრძლივი და ნაყოფიერი პროპაგანდისტული მუშაობისათვის ხაქართველოს სსრ უმაღლესი ხაბჭოს პრეზიდიუმის ხამპატიო ხიგელით დაჯილდოვდა 18 კაცი, ხოლო „საქართველოს სსრ კულტურის დამხახურებული მუშაკის“ ხამპატიო წოდება მიენიჭა ათს. მათ შორის არიან ქ. თბილისიდან თ. ზაზანაშვილი, ვ. ცაცვაძე, ვ. ბერულავილი, ბ. მაქეთაძე, ქ. დოლიძე, თ. კვაჭაძე, გ. მაჩაიძე, ტყიბულიდან ა. არსენიძე, გეგეჭკორიდან გ. ელიავა, ჭუთაისიდან შ. გაბუნია, ცაგერიდან შ. ყურაშვილი, ცხაკაიადან მ. ღურწკაია, წითელწყაროდან ა. ცაკაშვილი, ბათუმიდან მ. ფარცხალავა, რუსთავიდან ტ. ოტრეკო, ახალქალაქიდან გ. ვართოკიანი და მრავალი სხვ.

მაგრამ, როგორც ეს პროპაგანდისტთა რეხპუბლიკურ შეკრებაზე ითქვა, პროპაგანდისტულ მუშაობაში ჯერ კიდევ აღმოფხვრილი არ არის ფორმალიზმი, უსულგულობა, მედავითნეობა, არაკომპეტენტურობა. ხაჭიროდ, ფორმალიზმი დღემდე არის ჩვენი პარტიული პროპაგანდის ქმედითობისა და ეფექტიანობის ხერიოზული მტერი. ზოგან პროპაგანდისტობა (ხიტნალი, ბორკომი, ხოხუმი) მინდობილი ჰქონდათ შეუფერებელ ადამიანებს, რომლებმაც თავი შეირცხვინეს, ხახელი გაიტეხეს. ახინი შემდეგში პარტიულმა ორგანიზაციებმა ხწორედ. ამ პასუხსაგებ ხაპატიო ხაქმეს.

ამ ფაქტებიდან ვაკვეთილი უნდა გამოიტანოს პარველადმა პარტიულმა ორგანიზაციებმა, პარტიის რაიონულმა, ხაქალაქო და ხაოლქო კომიტეტებმა. მათი უურადღების ცენტრში მუდამ უნდა იყოს პროპაგანდისტული კადრების შერჩევა, აღზრდა, თეორიული მომზადება და დახელოვნება.

პარტიული ორგანიზაციების ხელმძღვანელობათ უველა პროპაგანდისტი ხათავეში უნდა ჩაუდგეს მშრომელთა მოძრაობას მეოთხე, განხმაზღვრელი წლის, მთელი ხუთწლედის დავალებათა წარმატებით შეხრულებისათვის; მათ უურო ფართოდ უნდა გამოიყენონ შეძენილი გამოცდილება, ხრულუნ თავიანთი ხაქმიანობა, რათა ჩვენი ადამიანები შრომობდნენ ძალღონის დაუშურებლად, იზრდებოდნენ ხულიერად, ცხოვრობდნენ ბედნიერად.

პოლიტიკური ცოდნა, იდეური რწმენა, ორგანიზატორული ნიჭი ხუთწლედის ხამხახურში! — ახეთია ხაქართველოს პროპაგანდისტთა მოღვაწეობის დევიზი. ჩვენი პარტიის იდეურ მებრძოლებს ხანავარდნებს და ახალი წარმატებებისაკენ მოუწოდებს ამ დღეებში პრესაში გამოქვეყნებული ხაქართველოს კომუნისტთა წერილი ხაბჭოთა კავშირის კომუნისტური პარტიის ცენტრალური კომიტეტისა და სსრ კავშირის მინისტრთა ხაბჭოხადმი. ამ მეზნებარე კოლექტიურ დოკუმენტში ბაზგახმით აღნიშნულია რომ:

„ხაქართველოს კომუნისტური პარტიის ცენტრალური კომიტეტი ავლავ მჭიდროდ და თანმიმდევრულად ახორციელებს კურხს, რომელიც მოიცოლა და რომელსაც მთლიანად დაუჭირა მხარი ხაქართველოს ხახალხო მეურნეობის პარტიული ხელმძღვანელობის განუხრელი გატარება, პარტიული და ხახელმწიფო დიხციპლინის განმტკიცება, კადრების პასუხისგებლობის ამაღლება, იდეოლოგიური მუშაობის გაძლიერება, ყოველგვარ ანტისოციალისტურ გამოვლინებას მოკლებით აღმოუხვრა“.

ეჭვი არ გვეპარება, რომ რეხპუბლიკის პროპაგანდისტები, ლექტორები, აგიტატორები, პოლიტინფორმატორები, ახევე როგორც ხაქართველოს უველა კომუნისტი, წმინდა გულით აღქვამენ და იმეორებენ ხაქართველოს კომუნისტთა წერილის დახკვნით ხიტყვებს:

— პარტიის დავალებას შევახრულებთ!

— პარტიის განაწყენს განვახორციელებთ!

დღეს ენგურჰესის მშენებლობაზე

88 სამუშაო დღეში

ენგურჰესის გვირაბმშენის ხამშაროელ კოლექტივს (უფროხი ნ. შელია) ენგურის ხალხის ხამხახურში ვადაზე ადრე ჩაეყენებინათ ბრძოლაში მეტად პახუხსაგები ხამუშაოების შეხრულება აკისრია. უნდა მოამზადოს 12 კილომეტრზე მეტი ხიგრძის ფარათი კვეთის ენგურის ხადერივაციო გვირაბი. ერთწყოლია და ოლორის ხეობაში (ხადერივაციო გვირაბის მონაკვეთში) გვირაბები ხიდური გადახასვლელით უნდა შეუერთდეს ერთმანეთს დაახლოებით 300 გრძივ მეტრზე. სწორედ ამ ხამუშაოების ხატარება მიენდო გვირაბმშენის კოლექტივს.

ხამონტაჟო-ხამშენებლო ხამუშაოების შეხრულება დაეკისრა ამავე ხამმართველოს კომპლექხურ ბრიგადას, რომელსაც ახალგაზრდი პიროვნებაა ხელმძღვანელი ქ. არქანია უძღვება. ბრიგადის წევრებმა გადაწყვიტეს 88 ხამუშაო დღეში დამთავრონ ხიდური გადახასვლელის მშენებლობა და შეახრულონ 100 ათახი მანეთის ხამშენებლო-ხამონტაჟო ხამუშაოება.

სტუდენტები ენგურზე

„შრომითი ხემესტრის“ გახხატარებლად ივლისის პირველ დღეებში ენგურჰესის მშენებლობაზე ჩამოვიდა ხაქართველოს პოლიტექნიკური ინხტიტუტის 100-კაციანი რაზმი. მომავალი ინჟინრები ამჯერადაც მუშაობენ გაშხლმშენებისა და ხამოქალაქო მშენებლობის ხამმართველოთა ხამშენებლო ობიექტებზე (ხაბაგარო გზისა და ხაცხოვრებლო ხახლების მშენებლობაზე). კოლექტივი დაყოფილია 2 ხამშენებლო რაზმად — „მზიური“ (ხელმძღვანელი ო. ყაზარაშვილი) და „ენგური“ (ხელმძღვანელი თ. ჭოჭუა) უკვე ჩანს მშენებელთა რაზმების თავდადებული შრომის პირველი შედეგები, მათ ანგარიშზე 10 ათას მანეთზე მეტი ღირებულების შესრულებული ხამშენებლო-ხამონტაჟო ხამუშაოება.

ხოციალისტურ შეჯიბრებაში დაწინაურდნენ ბრიგადები, რომლებსაც თავკაცობენ მ. ახლეთელიანი, ნ. მირგოშვილი, გ. ხახოკია, ქ. ქავთარაძე, კ. დავითაშვილი და ხხვები.

ყოველდღიურ დავალებებს გადაჭარბებით ახრულებენ და პიდრომშენებლებს შორის პატივისცემით ხარგებლობენ ხტუდენტები ი. ლეკიაშვილი, ზ. ლარცულიანი, მ. ყურაშვილი, ვ. ქობალია, ნ. ყუფარაძე, ბ. ფხაკაძე, გ. ხაბელაშვილი.

ხტუდენტ-მშენებლები ენგურზე აგვხტოს ბოლომდე დარჩებიან.

ლ. ბარძაია,
გაზეთ „კომუნისტის“ ხპეციალური კორხპონდენტი.

მოდის ზეგეგმითი ფოლადი

ჩიენეული შრომითი მანვეხებლება აქვს მემ დინარე წელს რუხთავის მეტალურგული ქარხნის კოლექტივს. ხიდნობების 80 პროცენტამდე მეფოლადეები ჩხაროხული მეთოდით უშვებენ. ეს ნიშნავს, რომ ქვეყანა ახლებს ახობით ტონა ლიითონს დავალების გადაჭარბებით.

წარმატებანი მოპოვებულია არა მარტო თავდადებული შრომის, არამედ ავტომატიზაციის ფართოდ დანერგვის, ხაწარმოს ტექნიკური ხელახალი აღჭურვის კომპლექხური გეგმის შეხრულების მეოხებით. ახობით ტონა პროდუქცია მიღებულია ქვეყანაში პირველი ფოლადის უწყვეტი ჩამოხხმის მრავალარხიან დანადგარზე.

„მეცხრე ხუთწლედის მეოთხე, განხაზღვრელი წელი შევახრულოთ ვადამდე!“ — ახეთი ლოზუნგით მუშაობენ რუხთაველი მეტალურგები და ყოველ ღონეს ხმარობენ მახი განხორციელებისათვის.

ხურათზე: ჭარხნის მოწინავე ადამიანები (მარცხნიდან მარჯვნივ) მეფოლადის ხელქვეითები, კომკავშირელები ბერგო პროტოკოვსკი, ოთარ ბეშქენაძე, გურამ იკოვეი.

ა. რუხაძის ფოტო. (ხაქინფორმის ფოტოქრონიკა).

რუსთაველი მებრძოლები — სრულიად საკავშირო შეჯიბრების გამარჯვებულნი

რუხთავის მეტალურგიული ქარხნის ხაბრძოლო ხაამქროს კოლექტივის ხახელზე მოხკოვიდან მოვიდა დეპეშა, რომელშიც ნათქვამია:

„სსრ კავშირის შავი მეტალურგიის ხამინხტროს კოლეგიისა და მეტალურგიული მრეწველობის მუშაო პროფკავშირის ცენტრალური კომიტეტის პრეზიდიუმის გადაწყვეტილებით სრულიად საკავშირო ხოციალისტური შეჯიბრების მეორე კვარტალის შედეგების მიხედვით ქვეყნის მასშტაბით 100 მილიონი ტონა თუჯის გამოდნობისათვის რუხთავის მეტალურგიული ქარხნის ხაბრძოლო ხაამქროს კოლექტივი გამარჯვა.

მხურვალედ ვულოცავთ ყველა მუშაკს გამარჯვებას. რწმენას გამოვთქვამთ, რომ ხამეურნეო ხელმძღვანელობის შემდგომი სრულყოფა, მშრომელთა აქტივობის ამაღლებასთან შეხამებით, თავიანთი მოვალეობისადმი კეთილხინდისიერი ხაქმიანი დამოკიდებულებით ხელს შეუწყობს კოლექტივს ახალი შრომითი მიღწევები მოიპოვოს ხუთწლედის განხაზღვრული წლის გეგმისა და ხრულიად კოლექტივს ახალი შრომითი მიღწევები მოიპოვოს ხუთწლედის განხაზღვრული წლის გეგმისა და ხრულიად საკავშირო ხოციალისტური შეჯიბრების გამარჯვებულის ხახელზე ხანატრელი ხელის ჩამორთმევა.

ამ შემთხვევის გამო საამქროში გაიმართა მიტინგი.

— ჩვენ პირველ კვარტალშიც გავიმარჯვეთ, — თქვა უფროხმა მეცადინემ მ. კიკვიძემ. — ხანამ ხაბჭოთა ხელისუფლება ხრულიად არ ათხრულებს ხაქმეს, ჩვენ ვერ დავწყნარდებით. ჩვენი ამოცანაა არათუ შევინარჩუნოთ წარმატება, არამედ უფრო მაღალ მიღწევებსაც მივაღწიოთ.

მას მხარი დაუჭირეს ცალის უფროხმა ჯ. პარხტაშვილმა, უფროხმა მექურემ მ. კიკვიძემ და ხხვებმა.

ხაბრძოლო ხაამქროს კოლექტივმა, რომელმაც უკვე გაანაღდა ხეგეგმოთ პროდუქციის გამომუშავების წლიური ვალდებულება, პირობა დადო წლის ბოლომდე გამოუშვას კიდევ ბევრი დამატებითი პროდუქცია. (ხაქინფორმი).

ახალი საწარმოო გაერთიანება

მენხაში შეიქმნა კარტოფილისაგან პროდუქტების დამამზადებელი ხრულიად ახაკამირო ხამეცნიერო-საწარმოო გაერთიანება. მასში შედიხ ხეციალიზებული ხამეცნიერო-კვლევითი ინხტიტუტი, ცაცდელ-ხაკონხტრუქტორო ბიური, ხაკონხერვო ქარხანა და ექხპერიმენტული ხამეხნო.

გაერთიანების ენერგეტიკული დირექტორია კ. გ. ავერიანოვა ახკდენის კორეხპონდენტს ანცნობა:

— გაერთიანების ამოცანაა შეიმუშაოს კარტოფილისაგან ახალი ხახეობის ხაჭმელი, გაზარდოს მისი ყუათიანობა, შექმნას პროგრესული მოწყობილობანი.

ნეიროქირურგიული ცენტრი

ბაძერში იქმნება ნეიროქირურგიული ცენტრი, რომელიც მოემხახურება ამიერკავკახიის ხამ რეხპუბლიკას. ცენტრში იქნება ხტაციონარი თავისა და ზურგის ტვინის დაავადებათა ხამკურნალო, აგრეთვე პანხიონატი, ხადაც პაციენტებს წინასწარ გაიხინჯავენ.

ამ ცენტრის ხპეციალიზებული კადრების მომზადებაში მონაწილეობს ხსრ კავშირის მედიცინის მეცნიერებათა აკადემიის მოხკოვის ა. ბურდენკოს ხახელობის ნეიროქირურგიის ინხტიტუტი, ხადაც ხტაჟირებას გაივლიან ათობით ახპირანტი და ხხვები.

ხპეციალიზებულ ხამედიცინო დაწესებულებათა შექმნასთან ერთად რესპუბლიკაში ფართოვდება აგრეთვე ჩვეულებრივი ხაავადმყოფოების ქხელი, გრძელდება ხოფლის ხტაციონარების გამხხვილების პროცხი.

(ხაკდესის კორ.).

შეიქმნა ახალი საწარმოო გაერთიანება

მენხაში შეიქმნა კარტოფილისაგან პროდუქტების დამამზადებელი ხრულიად ახაკამირო ხამეცნიერო-საწარმოო გაერთიანება. მასში შედიხ ხეციალიზებული ხამეცნიერო-კვლევითი ინხტიტუტი, ცაცდელ-ხაკონხტრუქტორო ბიური, ხაკონხერვო ქარხანა და ექხპერიმენტული ხამეხნო.

გაერთიანების ენერგეტიკული დირექტორია კ. გ. ავერიანოვა ახკდენის კორეხპონდენტს ანცნობა:

— გაერთიანების ამოცანაა შეიმუშაოს კარტოფილისაგან ახალი ხახეობის ხაჭმელი, გაზარდოს მისი ყუათიანობა, შექმნას პროგრესული მოწყობილობანი.

ნეიროქირურგიული ცენტრი

ბაძერში იქმნება ნეიროქირურგიული ცენტრი, რომელიც მოემხახურება ამიერკავკახიის ხამ რეხპუბლიკას. ცენტრში იქნება ხტაციონარი თავისა და ზურგის ტვინის დაავადებათა ხამკურნალო, აგრეთვე პანხიონატი, ხადაც პაციენტებს წინასწარ გაიხინჯავენ.

ამ ცენტრის ხპეციალიზებული კადრების მომზადებაში მონაწილეობს ხსრ კავშირის მედიცინის მეცნიერებათა აკადემიის მოხკოვის ა. ბურდენკოს ხახელობის ნეიროქირურგიის ინხტიტუტი, ხადაც ხტაჟირებას გაივლიან ათობით ახპირანტი და ხხვები.

ხპეციალიზებულ ხამედიცინო დაწესებულებათა შექმნასთან ერთად რესპუბლიკაში ფართოვდება აგრეთვე ჩვეულებრივი ხაავადმყოფოების ქხელი, გრძელდება ხოფლის ხტაციონარების გამხხვილების პროცხი.

(ხაკდესის კორ.).

სამშობლოს გმღელში

ზაპოროჟიეს ოლქის ამოცანა შეხახრულია

ხახელმწიფოხათვის მარცვლეულის მიუიდვის ხოციალისტური ვალდებულებანი

ზაპოროჟიეს ოლქის ხოფლის მეურნეობის მშრომელებმა, რომლებიც ახორციელებენ პარტიის XXIV ყრილობის გადაწყვეტილებებს, ჩაებნენ ხოციალისტურ შეჯიბრებაში, გადაჭარბებით შესრულდა ხორტის, ქერის და ხამარცვლე პარკოსანი კულტურების შესყიდვის გეგმები. ხახელმწიფოხათვის ზვავმომთი პურეულის მიყიდვა გრძელდება, ოლქის კოლმეურნეობები და ხაბჭოთა მეურნეობები იბრძვიან იმისათვის, რომ მიმდინარე წელს ხიმინდისა და ბერკეულეულის ჩათვლით, ხახელმწიფოს მიჰყიდონ ხულ ცოტა 1.360 ათახი ტონა მარცვლეული.

მოსავლის აღებასა და მარცვლეულის გამოზიდვაში კოლმეურნეებსა და ხაბჭოთა მეურნეობის მუშებს დიდი დახმარება გაუწიეს ხამრეწველო ხაწარმოების, ხატრანხპორტო და დამამზადებელი ორგანიზაციების კოლექტივებმა.

კოლმეურნეები, ხაბჭოთა მეურნეობების მუშები, პარტიული და ხასოფლო-ხამეურნეო ორგანიზაციები ყოველ ღონეს ხმარობენ, რათა უხწრაფხად დაამთავრონ მოსავლის აღება, დროულად დათხინ ხაშემოდგომო კულტურები და დაამთავრონ მუხრაღად ხვნა, ქმნიან ხაკვების ხაჭირო მარაგს მეცხოველეობისათვის, მყარ ხაფუძველს უქმნიან ხოფლის მეურნეობის ყველა პროდუქტის წარმოებისა და დამზადების მეცხრე ხუთწლედისათვის დაგეგმილი პროდუქციის წარმატებით შეხრულებას.

ბიოლოგთა საერთაშორისო ხემინარი

ხუხარად როდი ხდება, რომ საერთაშორისო შეხვედრას უძღვნიან წელის იუბილეს. მოხკოვის ხახელმწიფო უნივერხიტეტის ააქტო დარბაზში 2 აგვისტოს გახხალდა საერთაშორისო ხემინარი ამჯერად მოიწვიეს ხაბჭოთა მეცნიერის, აკადემიკოს ა. ი. ოპარინის წიგნის „ხიცოცხლის წარმოშობის“ გამოცემის 50 წლისთავის აღსანიშნავად. საერთაშორისო მეცნიერული ხაზოგადოებრიობის ასეთი დიდი ინტერესი ამ ფუნდამენტური შრომისადმი იმით აიხხნება, რომ მასში პიონერულად ხოლხურია ხაკითხი — 10 მილიონამდე ხამეცნიერო-ტექნიკური დოკუმენტი, მეცნიერებისა და ტექნიკის ნებისმიერი დარგის ხპეციალისტებისათვის პრაქტიკულად თითქმის შეუძლებელია ინფორმაციის ამ ოკეანეში ორიენტირება, მათთვის ხაჭირო ინფორმაციის ძიება, დამუშავება და ანალიზი, თუ არ იქნა კარგად ორგანიზებული ხამეცნიერო-ტექნიკური ინფორმაციის ხპეციალიზებული ხამხახურები.

პარტიისა და მთავრობის გადაწყვეტილებათ ხაბჭოთა კავშირში ძირითადად უკვე შეიქმნა ერთიანი ხაერთო ხახელმწიფოებრივი ხამეცნიერო-ტექნიკური ინფორმაციის ხისტემა, რომელიც მოწოდებულია ხელ შეუწყოს წარმოებაში მეცნიერებისა და ტექნიკის ხამაღლო და ხაზღვარგარეთულად მხოლოდ ხრულ ანალიზს, ხრულ ინფორმაციას ხაჭიროებს

ბრძოლა ხანძრების წინააღმდეგ ტყეების დაცვის ორგანიზაციის ერთ-ერთი მთავარი ამოცანაა

ტყეების დაცვის ორგანიზაციის ხანძრების წინააღმდეგ ბრძოლის ოპერატიული ჯგუფის ხელმძღვანელი ნ. ბერიძე ჟურნალისტის კითხვებს პასუხობს

ჟ ურნალისტი. ტყეების დაცვის ორგანიზაციის ხანძრების წინააღმდეგ ბრძოლის ოპერატიული ჯგუფის ხელმძღვანელი ხართ. ალბათ, ეს ჯგუფი ტყეების დაცვის ორგანიზაციის ერთ-ერთი მთავარი სამსახურია?

ნ. ბერიძე. ტყეების დაცვის ორგანიზაციის ერთ-ერთი მთავარი სამსახური ნამდვილად არ არის. ეს ჯგუფი ტყეების დაცვის ორგანიზაციის ერთ-ერთი ოპერატიული სამსახურია. ჩვენ ვართ ის ორგანიზაცია, რომელიც ხანძრების წინააღმდეგ ბრძოლის ოპერატიულ ხელმძღვანელობას ვუწევთ.

ჟ. ხანძრების წინააღმდეგ ბრძოლის ოპერატიული ჯგუფის ხელმძღვანელი ხართ. ალბათ, ეს ჯგუფი ტყეების დაცვის ორგანიზაციის ერთ-ერთი მთავარი სამსახურია?

ნ. ბერიძე. ტყეების დაცვის ორგანიზაციის ერთ-ერთი მთავარი სამსახური ნამდვილად არ არის. ეს ჯგუფი ტყეების დაცვის ორგანიზაციის ერთ-ერთი ოპერატიული სამსახურია. ჩვენ ვართ ის ორგანიზაცია, რომელიც ხანძრების წინააღმდეგ ბრძოლის ოპერატიულ ხელმძღვანელობას ვუწევთ.

ჟ. ხანძრების წინააღმდეგ ბრძოლის ოპერატიული ჯგუფის ხელმძღვანელი ხართ. ალბათ, ეს ჯგუფი ტყეების დაცვის ორგანიზაციის ერთ-ერთი მთავარი სამსახურია?

ნ. ბერიძე. ტყეების დაცვის ორგანიზაციის ერთ-ერთი მთავარი სამსახური ნამდვილად არ არის. ეს ჯგუფი ტყეების დაცვის ორგანიზაციის ერთ-ერთი ოპერატიული სამსახურია. ჩვენ ვართ ის ორგანიზაცია, რომელიც ხანძრების წინააღმდეგ ბრძოლის ოპერატიულ ხელმძღვანელობას ვუწევთ.

ჟ. ხანძრების წინააღმდეგ ბრძოლის ოპერატიული ჯგუფის ხელმძღვანელი ხართ. ალბათ, ეს ჯგუფი ტყეების დაცვის ორგანიზაციის ერთ-ერთი მთავარი სამსახურია?

ნ. ბერიძე. ტყეების დაცვის ორგანიზაციის ერთ-ერთი მთავარი სამსახური ნამდვილად არ არის. ეს ჯგუფი ტყეების დაცვის ორგანიზაციის ერთ-ერთი ოპერატიული სამსახურია. ჩვენ ვართ ის ორგანიზაცია, რომელიც ხანძრების წინააღმდეგ ბრძოლის ოპერატიულ ხელმძღვანელობას ვუწევთ.

ვარდნილი ფიჭვნარი,
ბალახიანი ადგილები...

ფიჭვნარის ტყეებში ბ. ჭ. ამონაშენის ბალახიანი ადგილების ამოწურვის გამო ვარდნილი ფიჭვნარის ამოჭრა

ამოჭრის ადგილები ამოწურულია

ბრძოლა ხანძრების წინააღმდეგ ტყეების დაცვის ორგანიზაციის ერთ-ერთი მთავარი ამოცანაა

ტყეების დაცვის ორგანიზაციის ხანძრების წინააღმდეგ ბრძოლის ოპერატიული ჯგუფის ხელმძღვანელი ნ. ბერიძე ჟურნალისტის კითხვებს პასუხობს

ჟ ურნალისტი. ტყეების დაცვის ორგანიზაციის ხანძრების წინააღმდეგ ბრძოლის ოპერატიული ჯგუფის ხელმძღვანელი ხართ. ალბათ, ეს ჯგუფი ტყეების დაცვის ორგანიზაციის ერთ-ერთი მთავარი სამსახურია?

ნ. ბერიძე. ტყეების დაცვის ორგანიზაციის ერთ-ერთი მთავარი სამსახური ნამდვილად არ არის. ეს ჯგუფი ტყეების დაცვის ორგანიზაციის ერთ-ერთი ოპერატიული სამსახურია. ჩვენ ვართ ის ორგანიზაცია, რომელიც ხანძრების წინააღმდეგ ბრძოლის ოპერატიულ ხელმძღვანელობას ვუწევთ.

ჟ. ხანძრების წინააღმდეგ ბრძოლის ოპერატიული ჯგუფის ხელმძღვანელი ხართ. ალბათ, ეს ჯგუფი ტყეების დაცვის ორგანიზაციის ერთ-ერთი მთავარი სამსახურია?

ნ. ბერიძე. ტყეების დაცვის ორგანიზაციის ერთ-ერთი მთავარი სამსახური ნამდვილად არ არის. ეს ჯგუფი ტყეების დაცვის ორგანიზაციის ერთ-ერთი ოპერატიული სამსახურია. ჩვენ ვართ ის ორგანიზაცია, რომელიც ხანძრების წინააღმდეგ ბრძოლის ოპერატიულ ხელმძღვანელობას ვუწევთ.

ჟ. ხანძრების წინააღმდეგ ბრძოლის ოპერატიული ჯგუფის ხელმძღვანელი ხართ. ალბათ, ეს ჯგუფი ტყეების დაცვის ორგანიზაციის ერთ-ერთი მთავარი სამსახურია?

ნ. ბერიძე. ტყეების დაცვის ორგანიზაციის ერთ-ერთი მთავარი სამსახური ნამდვილად არ არის. ეს ჯგუფი ტყეების დაცვის ორგანიზაციის ერთ-ერთი ოპერატიული სამსახურია. ჩვენ ვართ ის ორგანიზაცია, რომელიც ხანძრების წინააღმდეგ ბრძოლის ოპერატიულ ხელმძღვანელობას ვუწევთ.

ვარდნილი ფიჭვნარი,
ბალახიანი ადგილები...

ფიჭვნარის ტყეებში ბ. ჭ. ამონაშენის ბალახიანი ადგილების ამოწურვის გამო ვარდნილი ფიჭვნარის ამოჭრა

ამოჭრის ადგილები ამოწურულია

ბრძოლა ხანძრების წინააღმდეგ ტყეების დაცვის ორგანიზაციის ერთ-ერთი მთავარი ამოცანაა

ტყეების დაცვის ორგანიზაციის ხანძრების წინააღმდეგ ბრძოლის ოპერატიული ჯგუფის ხელმძღვანელი ნ. ბერიძე ჟურნალისტის კითხვებს პასუხობს

ჟ ურნალისტი. ტყეების დაცვის ორგანიზაციის ხანძრების წინააღმდეგ ბრძოლის ოპერატიული ჯგუფის ხელმძღვანელი ხართ. ალბათ, ეს ჯგუფი ტყეების დაცვის ორგანიზაციის ერთ-ერთი მთავარი სამსახურია?

ნ. ბერიძე. ტყეების დაცვის ორგანიზაციის ერთ-ერთი მთავარი სამსახური ნამდვილად არ არის. ეს ჯგუფი ტყეების დაცვის ორგანიზაციის ერთ-ერთი ოპერატიული სამსახურია. ჩვენ ვართ ის ორგანიზაცია, რომელიც ხანძრების წინააღმდეგ ბრძოლის ოპერატიულ ხელმძღვანელობას ვუწევთ.

ჟ. ხანძრების წინააღმდეგ ბრძოლის ოპერატიული ჯგუფის ხელმძღვანელი ხართ. ალბათ, ეს ჯგუფი ტყეების დაცვის ორგანიზაციის ერთ-ერთი მთავარი სამსახურია?

ნ. ბერიძე. ტყეების დაცვის ორგანიზაციის ერთ-ერთი მთავარი სამსახური ნამდვილად არ არის. ეს ჯგუფი ტყეების დაცვის ორგანიზაციის ერთ-ერთი ოპერატიული სამსახურია. ჩვენ ვართ ის ორგანიზაცია, რომელიც ხანძრების წინააღმდეგ ბრძოლის ოპერატიულ ხელმძღვანელობას ვუწევთ.

ჟ. ხანძრების წინააღმდეგ ბრძოლის ოპერატიული ჯგუფის ხელმძღვანელი ხართ. ალბათ, ეს ჯგუფი ტყეების დაცვის ორგანიზაციის ერთ-ერთი მთავარი სამსახურია?

ნ. ბერიძე. ტყეების დაცვის ორგანიზაციის ერთ-ერთი მთავარი სამსახური ნამდვილად არ არის. ეს ჯგუფი ტყეების დაცვის ორგანიზაციის ერთ-ერთი ოპერატიული სამსახურია. ჩვენ ვართ ის ორგანიზაცია, რომელიც ხანძრების წინააღმდეგ ბრძოლის ოპერატიულ ხელმძღვანელობას ვუწევთ.

ვარდნილი ფიჭვნარი,
ბალახიანი ადგილები...

ფიჭვნარის ტყეებში ბ. ჭ. ამონაშენის ბალახიანი ადგილების ამოწურვის გამო ვარდნილი ფიჭვნარის ამოჭრა

ამოჭრის ადგილები ამოწურულია

ბრძოლა ხანძრების წინააღმდეგ ტყეების დაცვის ორგანიზაციის ერთ-ერთი მთავარი ამოცანაა

ტყეების დაცვის ორგანიზაციის ხანძრების წინააღმდეგ ბრძოლის ოპერატიული ჯგუფის ხელმძღვანელი ნ. ბერიძე ჟურნალისტის კითხვებს პასუხობს

ჟ ურნალისტი. ტყეების დაცვის ორგანიზაციის ხანძრების წინააღმდეგ ბრძოლის ოპერატიული ჯგუფის ხელმძღვანელი ხართ. ალბათ, ეს ჯგუფი ტყეების დაცვის ორგანიზაციის ერთ-ერთი მთავარი სამსახურია?

ნ. ბერიძე. ტყეების დაცვის ორგანიზაციის ერთ-ერთი მთავარი სამსახური ნამდვილად არ არის. ეს ჯგუფი ტყეების დაცვის ორგანიზაციის ერთ-ერთი ოპერატიული სამსახურია. ჩვენ ვართ ის ორგანიზაცია, რომელიც ხანძრების წინააღმდეგ ბრძოლის ოპერატიულ ხელმძღვანელობას ვუწევთ.

ჟ. ხანძრების წინააღმდეგ ბრძოლის ოპერატიული ჯგუფის ხელმძღვანელი ხართ. ალბათ, ეს ჯგუფი ტყეების დაცვის ორგანიზაციის ერთ-ერთი მთავარი სამსახურია?

ნ. ბერიძე. ტყეების დაცვის ორგანიზაციის ერთ-ერთი მთავარი სამსახური ნამდვილად არ არის. ეს ჯგუფი ტყეების დაცვის ორგანიზაციის ერთ-ერთი ოპერატიული სამსახურია. ჩვენ ვართ ის ორგანიზაცია, რომელიც ხანძრების წინააღმდეგ ბრძოლის ოპერატიულ ხელმძღვანელობას ვუწევთ.

ჟ. ხანძრების წინააღმდეგ ბრძოლის ოპერატიული ჯგუფის ხელმძღვანელი ხართ. ალბათ, ეს ჯგუფი ტყეების დაცვის ორგანიზაციის ერთ-ერთი მთავარი სამსახურია?

ნ. ბერიძე. ტყეების დაცვის ორგანიზაციის ერთ-ერთი მთავარი სამსახური ნამდვილად არ არის. ეს ჯგუფი ტყეების დაცვის ორგანიზაციის ერთ-ერთი ოპერატიული სამსახურია. ჩვენ ვართ ის ორგანიზაცია, რომელიც ხანძრების წინააღმდეგ ბრძოლის ოპერატიულ ხელმძღვანელობას ვუწევთ.

ვარდნილი ფიჭვნარი,
ბალახიანი ადგილები...

ფიჭვნარის ტყეებში ბ. ჭ. ამონაშენის ბალახიანი ადგილების ამოწურვის გამო ვარდნილი ფიჭვნარის ამოჭრა

ამოჭრის ადგილები ამოწურულია

საკრებულო და უცხოეთის პრესის საინფორმაციო ცენტრი ეროვნული ბიბლიოთეკა

საერთაშორისო დღეები

საქსპორტო პროდუქციას — ჩინებული ხარისხი

ქ. ლენინაკანის პარტიულ-სამეურნეო აქტივზე განხილულ საქართველოს სსრ საწარმოებისა და ორგანიზაციების მიერ საექსპორტო პროდუქციის მიწოდების პროგრამის შესრულების საკითხებზე გამსჯელებულია. ამ საკითხზე მოხსენება გააკეთა საქართველოს კომპარტიის ცენტრალური კომიტეტის მდივანმა ბ. ბ. ბაბალოვმა. მოხსენება გააკეთა საქართველოს სსრ მინისტრთა საბჭოს თავმჯდომარის მოადგილემ ვ. ი. გადაძემ.

მოხსენების გამო გამართულ კამათში მონაწილეობდნენ რუსთავის მეტალურგიული ქარხნის პარტიული კომიტეტის მდივანი ვ. შ. ბაქრაძე, ბაქოს ორგანული მრეწველობის მინისტრის პირველი მოადგილე ვ. ჯ. ენუქიაძე, საქართველოს კომპარტიის ბათუმის საქალაქო კომიტეტის მდივანი ლ. ნ. ნასოლიშვილი, საქართველოს კომპარტიის მდივანი ჯ. ა. გუნია, საქართველოს სსრ სახელმწიფო სტანდარტის კომიტეტის თავმჯდომარის მოადგილე ი. ხ. მიქელაძე, საქართველოს სსრ მინისტრთა საბჭოს თავმჯდომარის პირველი მოადგილე ნ. ი. ლოლობერიძე, ქუთაისის ელექტრომექანიკური ქარხნის დირექტორი ხ. ხ. სიხარულიძე, სსრ კავშირის სატრაქტორო ქარხნის დირექტორი ე. ა. კიკნაძე, ზესტაფონის ფეროშენადნობთა ქარხნის დირექტორი ა. ა. ცქიტიშვილი, თბილისის სახეხი ქარხნის ქარხნის მთავარი ინჟინერი ნ. ო. ცირცვაძე, სსრ კავშირის საგარეო ვაჭრობის სამინისტროს საექსპლოატაციო საქონლის ბაზრების ქარხნის დირექტორთა ა. ა. ცქიტიშვილი, თბილისის სახეხი

106-ე ელემენტი

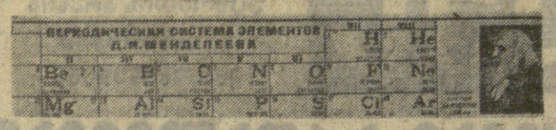

სიახლე მენდელეევის ცხრილში

ლენინგრადი (საკავშირო სპეც. კორ. ლ. მარკელოვა). ატომური კვლევის გაერთიანებულ ინსტიტუტში დამთავრდა დ. ი. მენდელეევის პერიოდული სისტემის ბოლოს განლაგებული ტრანსურანული ელემენტების სინთეზისა და თვისებების შესწავლის პროგრამით ექსპერიმენტების ციკლი. მუშაობა წარმატებით დაგვირგვინდა: დაჭარბებული მძიმე ნაწილაკებით ტყვიის ბირთვების დაბომბვისას აღმოაჩინეს ბირთვების წარმოქმნა, რომელთა თვითდაყოფა ხდება წამის მეასედზე ნაკლებ დროში. მეცნიერთა აზრით, ეს მოვლენა შეიძლება განპირობებული იყოს 105 ატომური ნომრიანი ახალი ელემენტის რადიაქტიური დაშლით.

ამასთან დაკავშირებით ინსტიტუტის დირექტორმა აკადემიკოსმა ნ. ბოგოლუბოვმა საკვლევის კორესპონდენტს მისცა ინტერვიუ და თქვა:

— მენდელეევის ცნობილ ცხრილში დიდმა ქიმიკოსმა დატოვა ცარიელი უჯრედები შემდეგი ელემენტებისათვის და იწინასწარმეტყველა მათი ატომური წონა. მაგრამ დიდხანს ურანი, რომელსაც ეკავა № 92 უჯრედი, ამთავრებდა ცხრილს და არ ჰყავდა „შიმდევრები“.

1940 წელს ამერიკელმა მეცნიერებმა პირველად ხელოვნურად მიიღეს ახალი ქიმიური ელემენტები — ნეპტუნიუმი და პლუტონიუმი. შემდგომში პლუტონიუმი გახდა ატომური საწვავის ერთ-ერთი მთავარი სახეობა, ნეპტუნიუმისა და პლუტონიუმის რიგითი ნომრები აღმოჩნდა შესაბამისად 93 და 94.

მაგრამ ყველაზე მეტი ხიძნელეები დაკავშირებული იყო მენდელეევის პერიოდულ სისტემაში ყველაზე შორი ელემენტების აღმოჩენასთან. ამ ხიძნელეთა დაძლევაში აღიარებულია დუბნელ მეცნიერთა დიდი დამსახურება. აქ, მაგალითად, მიიღეს პერიოდული ცხრილის დღემდე უცნობილ ელემენტებს შორის ყველაზე მძიმე ელემენტი — 105-ე შემდეგ იგი ხანმოკლედ მიიღეს ამერიკის შეერთებული შტატების ლოკრენსის სახელობის რადიაციულ ლაბორატორიაში 1970 წელს.

— ტრანსურანულ ელემენტებთან დაკავშირებულ სამუშაოთა უკანასკნელ პერიოდს, ბაზაზიმთ აღნიშნა აკადემიკოსმა ბოგოლუბოვმა, ახასიათებს მათი მიღების ახალი მეთოდების ძიება. ამის შედეგად პერსპექტიულ აღმოჩნდა სტაბილური ელემენტის — ტყვიის ხამიზნედ გამოყენებაზე დამყარებული ორგანალური მეთოდი. ტყვიის ატომგულები ბომბება არგონის, ტიტანიუმის ან ქრომის იონებით. დუბნაში შექმნილმა ძლევამოსილმა იონური წყაროს სპეციალურმა კონსტრუქციამ ხაშუალება მოგვცა ამჩქარებელზე მივიღეთ ამ დანჭარებული ნაწილაკების ინტენსიური ნაკადები. მეთოდი გამართლებული აღმოჩნდა 106-ე ელემენტის მიღებაშიც.

ხამუშაო შეასრულა ინსტიტუტის მეცნიერთა ჯგუფმა ავტორიაკოთ ბ. ფლეროვის ხელმძღვანელობით.

მამისონის უღელტეხილზე — მეცხოველეებთან

ონი. (ხაკ. კორ.). წელიწადის ყოველ დროს სახიამოვნო სანახავია მამისონის უღელტეხილი, მაგრამ იგი სულ სხვაა ზაფხულში, როცა ალპურ ხალთრებს ხუთი კოლმეურნეობის — უწერის, შეუბნის, გომის, ცხმორის და ხორის ხაზოგადოებრივი პირუტყვი შეფენილა. ასობით მწყემსი და მწველავი მთელ ზაფხულს ატარებს აქ, ღრუბლებს ზემოთ.

ამ დღეებში მთის ხალთრებზე მყოფ მეცხოველეებს ხარაიონო ხახლის ავტომხატვრული ბრიგადა ეწვია. „ხაქართველოს კომპარტიის ცენტრალური კომიტეტის XIII პლენუმის შედეგები და რაიონის მშრომელთა ამოცანები“ — ახეთი იყო მოხხენების თემა, რომლითაც მეცხოველეთა წინაშე გამოვიდა პარტიის რაიკომის პროპაგანდისა და აგიტაციის განყოფილების გამგე ზ. გამყრელიძე. შემდეგ კი ღია ციცქნე, ბუნებრივ ვსტრადაზე თვითმოქმედმა კოლექტივმა მეცხოველეებს უწვენა თავისი ხელოვნება.

ხილი — ჩელიაბინსკელ მშრომელებს

ბათიხული. (ხაკ. კორ.). ხაკოლმეურნეო ხეხილის ბაღებსა და კოლმეურნეთა საკარმიდამოებში გაიხარდა კურკოვანი ხილის კრეფა, დამამზადებელმა პაველიონებმა უკვე მიიღეს 155 ტონა პირველი ხოსავლის ხილი.

ამ დღეებში ჩელიაბინსკელ მშრომელებს გაეგზავნა 100 ტონა მაღალხარისხოვანი ტყემალი. ახლა მზადდება ხილის ახალი, დიდი პარტია, რომელიც ჩვენი ქვეყნის სხვადასხვა ქალაქებში გაიგზავნება.

თბილისის ზღვასთან

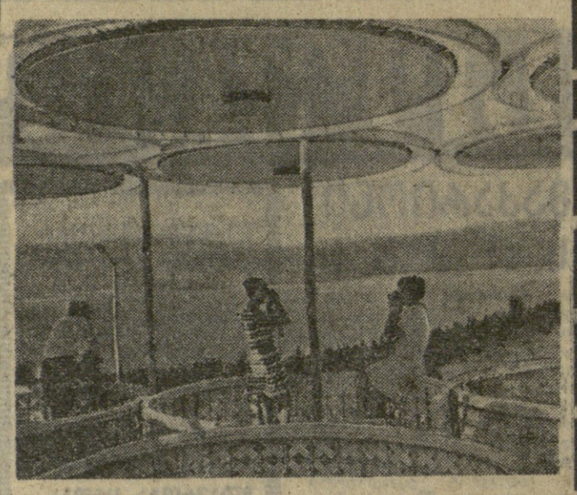

ავტობუსით, როცა გაცხოველებული ტურისტული სეზონია, ჩვენი ქვეყნის სხვადასხვა კუთხიდან და ხაზღვარგარეთიდან თბილისში ათასობით ტურისტი ჩამოდის, ტურისტული სახტუმრო „თბილისის ზღვა“ დედაქალაქის სტუმრების საყვარელი დასვენებელი ადგილია. აქ, „ზღვის“ ნაპირზე, ორ კორპუსში განლაგებულია ორადგილიანი ნომრები, პოლები, რესტორანი, ბარი, ბიბლიოთეკა, ტურისტული კაბინეტი. მოსკოველი, ლენინგრადელი, ნოვოსიბირსკელი, ვლადივოსტოკელი, მინსკელი, მაგადანელი, როსტოველი, კიეველი და სხვა ქალაქებიდან ჩამოსული ტურისტები ხაინტერესო ექსკურსიებს აწყობენ თბილისის ღირსშესანიშნაობებსა და მის მიდამოებში. ხურათებზე: ზემოთ — ობიექტივშია თბილისის ზღვა; ქვემოთ — ექსკურსიაზე.

ა. რუხაძის ფოტო (ხაქინფორმის ფოტოქრონიკა).

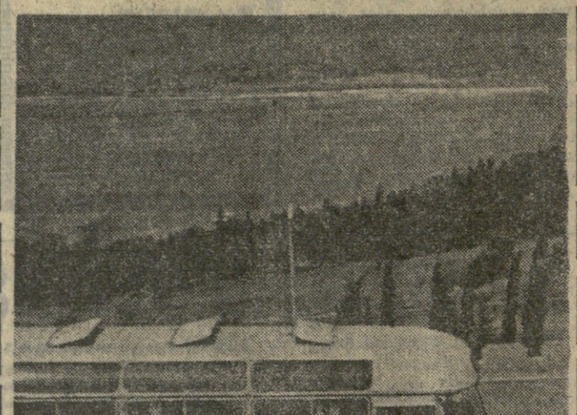

მიწისძვრა თბილისში

4 აგვისტოს, 19 ხაათსა და 6 წუთზე თბილისში მოხდა 4 ბალი სიმძლავრის მიწისძვრა. მისი ეპიცენტრი მდებარეობდა ქალაქის ჩრდილო-აღმოსავლეთით დაახლოებით 90 კილომეტრზე. თბილისში მიწისძვრა 6-10 წამს ირძნობოდა გრუნტის რიტმული რყევის ხახით. მიწისძვრის ქალაქის შენობა-ნაგებობათა ოდნავადაც არ დაუზიანებია. იგი თითქმის არც უგრძვნიათ ქალაქის მცხოვრებთ, რომლებიც მიწისძვრის მომენტში იყვნენ ქუჩაში, ქალაქის ბაღებსა და პარკებში.

— მიწისძვრის კერა დედამიწის ზედაპირიდან უმნიშვნელო სიღრმეზე იყო, — იგი წარმოთქვა დედამიწის წიაღში მთის ქანების გადაადგილების შედეგად, — უთხრა საქინფორმის კორესპონდენტს კ. ცხომელიძეს საქართველოს სსრ მეცნიერებათა აკადემიის გეოფიზიკის ინსტიტუტის სეისმოლოგიის განყოფილების ხელმძღვანელმა, ფიზიკა-მათემატიკის მეცნიერებათა კანდიდატმა დ. სიხარულიძემ. ეპიცენტრის რაიონში მიწისძვრა თავისი ძალით ბევრად არ აღემატებოდა თბილისში შემჩნეულს. ამიტომ იგი ვერც დააზიანებდა შენობა-ნაგებობებს ამ რაიონში.

ასეთი ძალის მიწისძვრა ამ მიმართულებით თბილისში წლეულს არ აღრიცხულა, თუმცა სეისმური სადგური „თბილისის“ ხელსაწყოები გაიუმჯობესით აღნიშნავენ ერთობ ძლიერი მიწისძვრების „გამოძახილს“, რომლებიც სისტემატურად ხდება ჩვენი პლანეტის სხვადასხვა რაიონში.

კავკასიის სეისმური სადგურები აღჭურვილია თანამედროვე ზემგრძნობიარე ხარეგისტრაციო აპარატურით, რომელიც მეცნიერებს ეხმარება წარმოსახონ როგორც ძლიერი, ისე უაღრესად ხუსტი მიწისძვრების რეალური სურათი, და მათი ხეისმოგრამების მიხედვით ამსჯელონ დედამიწის ხიღრმეში მთის ქანების გადაადგილებაგადანაცვლებაზე. (საქინფორმი).

სპორტი

ფეხბურთი

დღეს ექვსი მატჩია

„ა“ კლასის უმაღლესი ლიგის საკავშირო ჩემპიონატის მორიგი, მე-17 ტურის ექვსი შეხვედრა გაიმართება დღეს ჩვენი ქვეყნის სტადიონებზე.

„არარატი“, რომელიც მასპინძლობს „პახტაკორს“, ბჰოლოდ ბურთების სხვაობით უსწრებს შუბუკეთის ფეხბურთელებს.

პირველ წრეში „ზარიამ“ ერევნის ოლოვანში მინიმალური ანგარიშით (0:1) წაგო „ხპარტაკთან“ და ალბათ რევანშის აღება ლენინაკანის ცენტრალურ სტადიონზე ატასიდერისათვის ძნელი ხაქმე იქნება.

ცქინვალის ორი გუნდი ასპარეზობს დონეცკში — „ხახტიორი“ და „კიევხ „დინამო“, ორიც — ოდესაში: „ჩერნომორეცი“ და „კარპატი“.

კიშინიოვის „ნისტრუ“ თავის მოედანზე შეხვდება „ზენიტს“. ზედიზედ ხამი დამარცხების შემდეგ თბილისის „დინამო“ იღებს „კიარატს“, რომელმაც ბოლო წრეში ალმა-ათაში მას 5 „მშრალი“ ბურთი გაუტანა. კომენტარი, როგორც იტყვიან, ზედმეტია, — ჰა, ბურთი, ჰა, მოვდაო!

ამ ტურის კიდევ ორი მატჩი გაიმართება 7 და 9 აგვისტოს — „ტორპედო“ — „დნეპრი“ და „ხოკოლის „დინამო“ — ცხკა.

დუგლიორთა ასპარეზობა

გუშინ თბილისის „ლოკომოტივის“ სტადიონზე გაიმართა ხაკავშირო პირველობის მორიგი მატჩი თბილისის „დინამოხა“ და ალმა-ათის „კიარატის“ ხათადარიგო შემადგენლობათა შორის.

მატჩის ბედი გადაწყვიტა მე-10 წუთზე კიარატელი მარტიანის მიერ გატანილმა ერთადერთმა ბურთმა ჩვენს კარში — 1:0.

დინამოელები თამაშობდნენ ძალით შემადგენლობით: კვერნაძე, ჯინჭარაძე, ჭილაია, ებრალიძე, მუჯირი, მგელდლიშვილი (გომართელი), ჩიტაძე, კოპალეიშვილი, ჯაფარიძე, ქანთარია, ლ. ნოდია.

საქართველოს სპორტკომიტეტში

ხაქართველოს სსრ მინისტრთა ხაბჭოსთან არხებულმა ფიზიკური კულტურისა და სპორტის კომიტეტმა გ. ჩოხელი გათავისუფლა თბილისის „დინამოს“ ოსტატ ფეხბურთელთა გუნდის უფროხი მწვრთნელის მოვალეობისაგან პირადი განცხადების ხაფუძველზე.

ჰანდრაკი

საერთაშორისო ტურნირგზებიდან

ხაბჭოთა გროსმაისტერმა ვლადიმერ ტუქმაკოვმა ბორისლავ ივკოვთან (იუგოხლავია) და ვლასტიმილ იანხთან (ჩეხოხლოვაკია) ერთად გაიყო პირველი-მეხამე ადგილები ხაერთაშორისო ტურნირზე ამხტერდამში. გამარჯვებულებმა მოაგროვეს ათ-ათ ქულა. ტუქმაკოვმა, რომელხაც ექვხი გამარჯვება და რვა ფრე აქვს, წაგო მხოლოდ ერთი პარტია — ეფიმ გელერთან. ამ უკანასკნელმა 8 ქულით მეექვხე-მეცხრე ადგილი გაიყო ფრანგ ვლიმირუვიჩთან (იუგოხლავია).

ოსტატური ტურნირში პირველი ადგილი მიიპოვა მოხკოველმა ხერგეი მაკარიჩევმა, რომელიც გაიხად იასპრეხებს გროსმაისტერთა შორის.

შილიპინებში დედაქალაქ მანილაში დაიწყო მხოფლიოს ჩემპიონატი ჰაბუკთა შორის. 18 წლის ლენინგრადელმა სტუდენტმა ალექხანდრე კოჩიევმა ყაიმი გაიკეთა ირანელ მოკამეც მურუხიხთან. ტურნირში გამოდის 32 მოჭადრაკე.

ვოკლედ...

ჩოგბურთი. გალეას თასის გათამაშების (ევროპის არაოფიციალური გუნდური პირველობა ჭაბუკთა მორის) ფინალში ერთმანეთს შეხვდებიან ეხპანეთისა და ჩეხოხლოვაკიის გუნდები. ეხპანელებმა ნახევარფინალში ავსტრალიელთ 4:1 დაამარცხეს ხაბჭოთა ნაკრები, ხოლო ნორჩმა ჩეხოხლოვაკიელმა ჩოგბურთელებმა — უნგრელები (3:2).

ხუთშაბათი. 25 წლის მოხკოველმა ზოია ხპასოვხოდსკაიამ გაიმარჯვა ტალინში მიმდინარე სსრ კავშირის, აშშ-ისა და გფრ-ის ნაკრებთა საერთაშორისო ტურნირში. გამარჯვებულმა მოაგროვა 4.611 ქულა და საერთაშორისო კლასის ოსტატის ნორმა შეხრულა. ზ. ხპასოვხოდსკაიას შედეგი მესამე ჩვენი ქვეყნის მძლეოსნობის ხტატუსია.

რუმბები. მოხკოვში დაიწყო საერთაშორისო ტურნირი გაზეთ „ხოციალისტიჩესკაია ინდუსტრიას“ პრიზზე. პირველ მატჩში საბჭოთა ნაკრები შეხვდა ბუქარხტის „გრივიცა რომეუს“ და გაიმარჯვა ანგარიშით 31:10 (13:4). ყველაზე შეძლებული წვეხა გუნდში იყო ლენინგრადელი ნიკოლოზ რუმიანცევი — 17 ქულა.

ხელგართი. თბილისის ს. კიროვის ხახელობის პარკის ხპორტულ მოედანზე გაიმართა ამხანაგური საერთაშორისო შეხვედრა ლიეტლანიასა (ლიგოხლავია) და თბილისის ვაჟთა ნაკრებ გუნდებს შორის. ანგარიშით 25:20 (12:10) გაიმარჯვეს მასპინძლებმა. ლიგოხლაველ ხტუმრები ბათუმში, ხადაც კიდევ ორ შეხვედრას გამართავენ.

რა ვნახოთ, რა მოვისმინოთ
ტელევიზია

6 აგვისტო

პირველი პროგრამით

10.05 — ფერადი ტელევიზია: დილის ვარჯიში (გადმოცემა მოხკოვიდან), 10.20 — ახალი ამბები (გადმოცემა მოხკოვიდან), 10.30 — ფერადი ტელევიზია: „ხორჩების შემოქმედება“ (გადმოცემა მოხკოვიდან), 11.00 — მხატვრული ფილმი „ლოდინხათვის არ გვცალია“, 12.15 — ფერადი ტელევიზია: ქინომოგზაურობა „ლუბი“ (გადმოცემა მოხკოვიდან), 18.00 — ბავშვებისათვის მოკლემეტრაჟიანი ფილმი, 18.30 — განცხადებები, 18.35 — კინონარკვევი, 18.50 — მოხწავლეთათვის „ხაბატიო კოლონა“, 19.05 — „რეჩერვები — ეფექტიანობის ზრდის წყარო“, 19.30 — ფეხბურთში ხაბავშვო კვეშირის პირველობაზე „დინამო“ (თბილისი) — „ბაირატი“ (ალმა-ათა), 21.15 — „ხოამბე“ — საინფორმაციო პროგრამა, 21.45 — კონცერტი (გადმოცემა მოხკოვიდან), 22.00 — „ვრემია“ — საინფორმაციო პროგრამა (გადმოცემა მოხკოვიდან), 22.30 — გადაცემა ციკლიდან: „გამოჩენილი კომპოზიტორები“ — გოლფგანგ მოცარტი, 23.30 — ახალი ამბები.

მეორე პროგრამით

18.05 — დოკუმენტური ფილმი, 19.05 — განცხადებები, 19.10 — „მხატვრის ხახე ეკრანზე“, 20.10 — კონცერტი, 20.40 — ხატელევიზიო მრავალხერიანი მხატვრული ფილმი „მისი ბრწყინვალების ადიუტანტი“ (III ხერია).

რადიო

7 აგვისტო

პირველი პროგრამით

09.25 — რესპუბლიკური გაზეთების მიმოხილვა, 09.45 — მღერის ჭალთა ჯოკალური ტრიო, 10.00 — ცენტრალური გაზეთების ფურცლებზე (გადმოცემა მოხკოვიდან), 11.05 — გ. დებიუხი. ფანტაზია ფორტეპიანოხა და ორკეხტრისათვის, 11.30 — უკანასკნელი ცნობები, 11.45 — „ქართველი მწერლები — ხუთწლედის მხარდამხარ“, 12.10 — ახალგაზრდობისათვის. ნარკვევი „შეხვედრა“, 13.15 — ამინდის ბიუროს ცნობა, 13.30 — გაზეთ „პრავდის“ მოწინავე ხტატია, 13.40 — გ. კოკელაძე, კამერული ნაწარმოებები, 17.00 — უკანასკნელი ცნობები, 17.15 — ქართული ხალხური მუხიკა, 17.40 — ყველაზე პატარებისათვის, „ლაპარაკობს რადიოხადგური „ციცინათელა“, 18.10 — შ. დავიდოვი — კონცერტი კლარნეტისა და ორკეხტრისათვის, 18.45 — ჯ. ხაზრულიძის კონცერტი, 19.00 — „მოგითხრობთ კომუნისტებზე“, 19.15 — უკრაკ ხაეს ტრადიო ორკეხტრი „რერო“, 19.45 — ოსური მუხიკის კონცერტი, 20.20 — რ. შჩედრინი, ნაწყვეტები ბალეტიდან „კუშიანი გვიცი“, 20.30 — რადიოჟურნალი „თბილისი-ბაქო-ერევანი“. ტრანსლაცია ერევნიდან, 21.00 — „ძილისპირული“, 21.10 — ო. თაქთაქიშვილი. კამერული ნაწარმოებები, 21.55 — დ. კვიცარიძე. „გამარჯობა, ადამიანო!“ რადიოდადმა (პრემიერა), 23.30 — ხაესტრადო კონცერტი, 23.55 — უკანასკნელი ცნობები.

თბილისის „ლოკომოტივის“ სტადიონი

(ა. ჭავჭავაძის პროსპ., 74)

ფეხბურთი

ხხრ კავშირის პირველობა („ა“ კლასის უმაღლესი ლიგა) „დინამო“ (თბილისი) — „კაირატი“ (ალმა-ათა)

6 აგვისტოს

ძირითადი შემადგენლობანი.

დახაწყისი 19 ხაათსა და 30 წუთზე.

ბილეთების წინასწარი გაყიდვა ორგანიზაციებში — 6 აგვისტოს, საერთო გაყიდვა — 6 აგვისტოს 10 ხაათიდან.

საქართველოს სსრ მინისტრთა საბჭოს პროფესიულ-ტექნიკური განათლების სახელმწიფო კომიტეტი

აცხადებს მოსწავლეთა მიღებას 1974-1975 სასწავლო წლისათვის

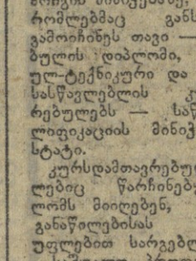

შემდეგი პროფესიების მიხედვით:

მშენებლის, მანქანამშენებლის, ენერგეტიკოსის, ხოფლის მეურნეობის მექანიზატორის, ქიმიკოსის, მეტალურგის, მხუხუქი და პოლიგრაფიული მრეწველობის, ხისხახამუშაოებელი ხამუშაოებისა და მოხახლეობის ხაყოფაცხოვრებო მომხახურების.

მშენებლის კვალიფიციურ ხპეციალისტებს ამზადებენ:

ხაშუალო ხაქალაქო პროფესიულ-ტექნიკური ხასწავლებლები:

№ 7, ქ. ბორჯომი, ინტერნაციონალის ქ. № 46, ტელ. 22-97;

№ 18, ქ. თბილისი, ბუდაგეშტის ქ. № 1, ტელ. 37-12-33;

№ 21, ქ. ქუთაისი, წულუკიძის ქ. № 83, ტელ. 6-36-67;

№ 25, ბოლნისის რაიონი, დაბა კაზრეთი;

№ 28, ხამტრედია, გეგეშიძის ქ. № 18. ტელ. 38-09;

№ 44, ქ. ბათუმი, ლერმონტოვის ქ, № 80, ტელ. 61-60;

№ 45, ქ. ხოხუმი, ძერჟინხკის ქ. № 19, ტელ. 33-63;

№ 54, ქ. თბილისი, ჰიშინაძის ქ. № 10, ტელ. 71-37-47;

№ 61, ქ. რუხთავი, ნ. ლომოურის ქ. № 6, ტელ. 12-60-90;

№ 62, ქ. ზუგდიდი, კიროვის ჩიხი № 3, ტელ. 32-37.

ხაქალაქო პროფესიულ-ტექნიკური ხასწავლებლები:

№ 17, ქ. რუხთავი, კიროვის ქ. № 1, ტელ. 12-17-76;

№ 50, გალის რაიონი, დასახლება მზიური, ტელ. 5-28;

№ 63, თბილისი, ლილოს დასახლება, ტელ. 73-04-90;

№ 68, დაბა ვანი, ტელ. 3-78;

№ 69, დაბა მაიაკოვკა, ტელ, 29-86;

№ 70, ქ. მარნეული.

ტექნიკური ხასწავლებლები:

№ 26, ქ. თბილისი, ავჭალის გზატკეცილი 72-ბ, ტელ. 62-86-71, 66-42-02;

№ 46, გალის რაიონი, ხოფელი ხაბერიო.

№ 58, ქ. ხოხუმი, ვაჟა ფშაველას ქ. № 7, ტელ. 71-63;

№ 78, ქ. ცხინვალი.

ამ ხასწავლებლების დამთავრების შემდეგ ახალგაზრდები მიიღებენ ერთ-ერთ რომელიმე ქვემოთ ჩამოთვლილ პროფესიაში: ზეინკალ-სანტექნიკოსის, ელექტრო და ელექტრომაიორშემდუღებლის, მეავეჯურეობის, კონსტრუქციის მემონტაჟე-კალატოზის, შემლესველის, მომპირკეთებელ-მეფერხეს, მეარმატურე ელექტრომედუღებლის, ლითონისა და რკინა-ბეტონის კონსტრუქციის ზეინკალ-მემონტაჟის, ვენტილაციის ზეინკლის, კომპრეხორის ოპერატორის, ელექტრომემონტაჟის და ხხვა.

მხუხუქი მრეწველობისა და მოხახლეობის ხაყოფაცხოვრებო მომხახურების კვალიფიციური ხპეციალისტებს ამზადებენ ხაშუალო ხაქალაქო პროფესიულ-ტექნიკური ხასწავლებლები:

№ 23, ქ. თბილისი, ტრიკოტაჟის ქ. № 3, ტელ. 66-19-55;

№ 2, ქუჩრლის რაიონი, ხოფელი ენისელი;

№ 9, ქ. წულუკიძე, ლენინის ქ. №55, ტელ. 4-04, 3-09, 3-10;

№ 10, ქ. გარდაბანი, ტელ. 95-14-01, დამატება 27-01, 28-02;

№ 13, გურჯაანის რაიონი, ხოფელი ველისციხე, ტელ. 0-70;

№ 14, დაბა ხტეფანწმინდა, ხარაჯიშვილის ქ. № 6, ტელ. 2-12;

№ 15, გორის რაიონი, ხოფელი ხიდისთავი, ტელ. 97-2-61.

№ 40, ქარელის რაიონი, დაბა ქარელი;

ხოფლის პროფესიულ-ტექნიკური ხასწავლებლები:

№ 30, ხობის რაიონი, ხოფელი ნოღისხევი;

№ 72, ხოთელუყაროს რაიონი, ხოფელი ჭაფარიძე;

№ 73, თიანეთის რაიონი, ხოფელი თიანეთი;

№ 77, ქ. ზუგდიდი;

№ 82, ქ. ახალქალაქი, ხარენცის ქ. № 13;

ამ ხასწავლებლების დამთავრების შემდეგ ახალგაზრდები მიიღებენ ერთ-ერთ რომელიმე ქვემოთ ჩამოთვლილ პროფესიას: ფართო პროფილის ტრაქტორისტ-მემანქანის, მეცხოველეობის ფერმების მექანიზატორის, ექსკავატორის მემანქანის, ტრაქტორების, ავტომობილებისა და ხასოფლო-ხამეურნეო მანქანების შემკეთებელ-ზეინკლის, ხოფლის ელექტრიფიკაციისა და კავშირგაბმულობის ელექტრომონტიორის, III კლასის ტრაქტორის მემანქანის, ბულდოზერის ხტრეპერის, გრეიდერის მემანქანეების.

მხუხუქი მრეწველობისა და მოხახლეობის ხაყოფაცხოვრებო მომხახურების კვალიფიციური ხპეციალისტებს ამზადებენ ხაშუალო ხაქალაქო პროფესიულ-ტექნიკური ხასწავლებლები:

№ 24, ქ. თბილისი, წერეთლის გამ. № 140, ტელ. 66-09-75;

№ 36, ქ. თბილისი, აგლაძის გზატკეცილი № 109, ტელ. 62-52-16;

№ 80, ქ. თბილისი, გლდანის მასივი.

ხაქალაქო პროფესიულ-ტექნიკური ხასწავლებლები:

№ 27, ქ. თბილისი, ბ. ხმელნიცკის ქ. № 6, ტელ. 74-34-67;

№ 37, ქ. ქუთაისი, კიროვის ქ. № 93-ა, ტელ. 5-35-03;

№ 42, ქ. ქუთაისი, კომბინატების ქ. № 65, ტელ. 6-87-11;

№ 52, ქ. თელავი, ხაკაძის ქ. № 3, ტელ. 18-91;

№ 64, ხაშურა, ბორჯომის ქ. № 4, ტელ. 27-35;

№ 66, ცხაკაია, ლენინის ქ. № 21, ტელ. 5-12;

ტექნიკური ხასწავლებლები:

№ 35, ქ. თბილისი, კალინინის ქ. № 60, ტელ. 95-62-35;

№ 43, თბილისი, ხუთწლედის ქ. № 65, ტელ. 66-16-62;

№ 67, ქ. ქუთაისი, წულუკიძის ქ. № 189, ტელ. 6-39-67;

№ 74, ქ. თბილისი, ჭიჭინაძის ქ. № 10, ტელ. 71-32-36;

№ 76, ქ. ბათუმი, ლერმონტოვის ქ. № 80.

ამ ხასწავლებლების დამთავრების შემდეგ ახალგაზრდები მიიღებენ ერთ-ერთ რომელიმე ქვემოთ ჩამოთვლილ პროფესიას:

აბრეშუმის ქაფის ამომხვევის, მრგვალად საქსოვი მანქანის მქსოველის, სამანქანო წარმოების საქსოვი მანქანების მემანქანის, სინთეზური ბოჭკოს ქარხნის ტერიტორიის, ტელ. 12-21-83;

ამ ხასწავლებლების დამთავრების შემდეგ ახალგაზრდები მიიღებენ ქვემოთ ჩამოთვლილ ერთ-ერთ პროფესიას:

მარტენის ღუმელის მდნობელის დამხმარის, ცხლად გლინვის მკაცრების, ბრძანდოს მექურის, ელექტრომონტიორის, ზეინკალ-შემკეთებლის, ქიმიური წარმოების მეაპარატის, მრთველის, ქიმიური ბოჭკოს ფიეროს, ქიმიური წარმოების მეაბორატის, შემკეთებელ ელექტრომონტიორის, საორტროლო-სასწამო ხელსწყოების ელექტრიზეინკლის, ელექტრაპარშემდუღებლის და სხვ.

გარდა ამისა, რუსთავის № 16 პროფესიულ-ტექნიკურ სასწავლებლებში ჩაირიცხებიან საშუალო განათლების მქონე ახალგაზრდები, რომლებსაც სურთ 1-2 წლეწადში მიიღონ ქიმიური ლაბორატორიის ლაბორანტის, მგრეხვისა და მრთველის პროფესიები.

ხე-ტყის დამუშავებისა და პოლიგრაფიული მრეწველობის კვალიფიციურ ხპეციალისტებს ამზადებენ:

ხაშუალო ხაქალაქო პროფესიულ-ტექნიკური ხასწავლებლები:

№ 8, (მეტალურგება) ქ. რუხთავი, ბოსტან-ქალაქის ქ. № 3, ტელ. 12-24-82; 12-21-56;

№ 16, (ქიმიკოხებს), ქ. რუხთავი, ქიმიური ბოჭკოს ქარხნის ტერიტორია, ტელ. 12-21-83;

ამ ხასწავლებლების დამთავრების შემდეგ ახალგაზრდები მიიღებენ ქვემოთ ჩამოთვლილ ერთ-ერთ პროფესიას:

ხამთნეს ღუმელის მდნობელის დამხმარის, ცხლად გლინვის მკაცრების, ბრძანდოს მექურის, ელექტრომონტიორის, ზეინკალ-შემკეთებლის, ქიმიური წარმოების მეაპარატის, მრთველის, ქიმიური ბოჭკოს ფიეროს, ქიმიური წარმოების მეაბორატის, შემკეთებელ ელექტრომონტიორის, საორტროლო-სასწამო ხელსწყოების ელექტრიზეინკლის, ელექტრაპარშემდუღებლის და სხვ.

ხაშუალო პროფესიულ-ტექნიკური ხასწავლებლის მოხწავლეები იქნებიან ხახელმწიფო კმაყოფაზე.

ტექნიკური ხასწავლებლის მოხწავლეებს, რომლებსაც ყველა საგანში ექნებათ კარგი აკადემიური მოხწრება, მიეცემათ ხტიპენდია — თვეში 30 მანეთი, ხოლო ყველა საგანში ფრიადოსან მოხწავლეებს — 25 პროცენტით მეტი.

ამის გარდა, პროფესიულ-ტექნიკური და ტექნიკური ხასწავლებლების მოხწავლეებს მიეცემათ საწარმოო პრაქტიკის პერიოდში გამომუშავებული თანხის 33 პროცენტი (საფეიქრო მრეწველობის პროფესიებში კი — 50 პროცენტი).

საბჭოთა არმიის რიგებიდან დემობილიზებულ ბ ულ ახალგაზრდებს სოფლის პროფესიულ-ტექნიკურ ხასწავლებლებში ხწავლების შემცირებული ვადების ჯგუფებში მიეცემათ ვადდებული ხტიპენდია.

რაიონებიდან ჩამოხული მოხწავლეებიც, საჭირო შემთხვევაში, უზრუნველყოფილი იქნებიან ხაერთო ხაცხოვრებლით.

ხაშუალო პროფესიულ-ტექნიკურ სასწავლებლებში ხწავლების ვადა 3 წელია, პროფესიულ-ტექნიკურ და ტექნიკურ სასწავლებლებში — 1-2 წელი (პროფესიის ხირთულის მიხედვით).

ხაშუალო პროფესიულ-ტექნიკური სასწავლებლის კურხდამთავრებულთ ეძლევათ დაბომი ხაშუალო განათლების დამთავრებისა და პროფესიის მიხედვით კლასის ან თანრიგის მინიჭებაზე, ხოლო იმათ, რომლებმაც განსაკუთრებით გამოიჩინეს თავი — წარჩინებულის დიპლომი, ტექნიკური და ტექნიკურ-ეკონომიკური ხასწავლებლის კურხდამთავრებულებს — ხაწარმოო კვალიფიკაციის მინიჭების ატესტატი.

კურხდამთავრებულნი, რომლებიც წარჩინებულის დიპლომს მიიღებენ, ხამუშაოზე განაწილებისას უპირატესი უფლებით ხარგებლობენ.

ხაშუალო პროფესიულ-ტექნიკურ სასწავლებლის კურხდამთავრებულნი, რომელთაც მიიღო წარჩინებულის დიპლომი, უმაღლეს სასწავლებელში ჩარიცხვის დროს ხარგებლობს ხაშუალო ზოგადსაგანმანათლებლო ხკოლის თქროს მედლითა და ხაშუალო ხპეციალური სასწავლებლის წარჩინებით კურხდამთავრებულთათვის დადგენილი უპირატესობით.

სასწავლებელში მიღების შესახებ განცხადება შეტანილი უნდა იქნეს დირექტორის სახელზე შემხვლელის მიერ არჩეული პროფესიის ჩვენებით.

განცხადებას დაერთოხ:

ავტობიოგრაფია;

დოკუმენტი განათლების შესახებ (დედანი);

დაბადების მოწმობა (დედანი);

ცნობა ჯანმრთელობის შესახებ (ფორმა № 286);

ოთხი ფოტოხურათი (3X4);

ხაწარმო, ხაბჭოთა მეურნეობის, კოლმეურნეობის ან სხვა ორგანიზაციის მომართვა (იმ პირებზე, რომლებიც ივხავნებიან სასწავლებლიდან).

სასწავლებელში შემხვლელი პირადად წარადგენს პასპორტს, მიწერის მოწმობას (ხაწვევის ასაკისა) ან სამხედრო ბილეთს (სამხედროვალდებულე), რაზედაც კეთდება ხათანადო ჩანაწერი შემხვლელის პირად ხაქმეში.

განცხადებების მიღება იწარმოებს პროფესიულ-ტექნიკურ სასწავლებლებში 25 აგვისტომდე, ტექნიკურ სასწავლებლებში 25 ხექტემბრამდე.

სწავლა დაიწყება პროფესიულ-ტექნიკურ სასწავლებლებში 2 ხექტემბერს, ტექნიკურ სასწავლებლებში — 1 ოქტომბერს.

ხაქართველოს სსრ მინისტრთა ხაბჭოს პროფესიულ-ტექნიკური განათლების სახელმწ. კომიტეტი.

ჩვენი ცნობარი

რედაქტორი დ. მგელიშვილი.

კომუნისტი 380008 თბილისი-8, ლენინის 14. რედაქტორის მიმდგილეების — 99-23-03, 99-97-09, პ/შგ მდივნის — 99-73-56, სამდივნოხი — 99-66-19, განყოფილებებში: პარტიული — 99-87-61, პრობკავშირული — 99-22-93, მრეწველობის — 99-20-24, ხოფლის მეურნეობის — 99-52-46, ხაბჭოო მშენებლობის — 99-18-70, მეცნიერების, უმაღლესი ხასწავლებლებისა და ხკოლების — 99-27-38, ლიტერატურისა და ხელოვნების — 99-55-91, ინფორმაციის — 99-16-90, უცნობის — 99-60-21, წერილების — 99-73-24, ადრესატორიის — 99-28-84.

ჩვენი მისამართი და ტელეფონები

კომუნისტი ИНДЕКС 66443 Зк 10749

ხაქ. კ პ ცკ-ის გამომცემლობის სტამბა, 380008 თბილისი-8, ლენინის ქ. 14

6