პროლეტარებო ყველა ქვეყნისა, შეერთდით!

კომუნისტი

საქართველოს კომპარტიის ცენტრალური კომიტეტის, საქართველოს სსრ უმაღლესი საბჭოსა და საქართველოს სსრ მინისტრთა საბჭოს ორგანო

КОММУНИСТИ — ОРГАН ЦК КП ГРУЗИИ, ВЕРХОВНОГО СОВЕТА ГРУЗИНСКОЙ ССР И СОВЕТА МИНИСТРОВ ГРУЗИНСКОЙ ССР

17 აგვისტო შაბათი 1974 ფასი 2 კაპ.

გაზეთი გამოდის 1920 წლის 3 ივნისიდან ● № 192 (16013)

საქართველოს კომპარტიის ცენტრალურ კომიტეტში

სრულყოთ ორგანიზატორული და პოლიტიკური მუშაობა სახელმწიფო და შრომის დისციპლინის განმტკიცებისათვის

საქართველოს კომპარტიის ცენტრალურმა კომიტეტმა განიხილა საკითხი, თუ რაგორ მუშაობს თბილისის ვ. ი. ლენინის სახელობის ელმავალსაშენებელი ქარხნის პარტიული ორგანიზაცია საქართველოს კომპარტიის ცენტრალური კომიტეტის და საქართველოს სსრ მინისტრთა საბჭოს 1972 წლის 22 ნოემბრის დადგენილების შესაბამისად სახელმწიფო დისციპლინის განმტკიცებისა და სანიმუშო საზოგადოებრივი წესრიგის დასამყარებლად ბრძოლის გაძლიერებისათვის.

რუგორც ცნობილია, ამ დადგენილებაში მოწონებულია პრემიერების და სოფლის მეურნეობის საწარმოებისა და ორგანიზაციების მშრომელთა კოლექტივების ინიციატივა სახელმწიფო და შრომის დისციპლინის განმტკიცებისათვის, სანიმუშო საზოგადოებრივი წესრიგის დასამყარებლად, ადამიანის შეგნებაში წარსულის გადმონაშთების გამოფლინებათა წინააღმდეგ ბრძოლის გაძლიერებისათვის.

ამ პატრიოტული წამოწყების ერთ-ერთი ინიციატორი, აღნიშნულია საქართველოს კომპარტიის ცენტრალური კომიტეტის დადგენილებაში, თბილისის დიმიტროვის სახელობის საავიაციო ქარხნის კოლექტივია, ქარხნის პარტიულ, პროფკავშირულ, კომკავშირულ ორგანიზაციებმა და ადმინისტრაციამ. აქ გარკვეული პოლიტიკური და ორგანიზატორული მუშაობა წარმოებს, რათა ამაღლონ შრომითი კოლექტივის როლი საზოგადოებრივ-პოლიტიკურ ცხოვრებაში, იმ აქტუალურ საკითხთა გადაწყვეტაში, რომლებიც დაკავშირებულია სახელმწიფო დისციპლინის შემდგომ განმტკიცებასა და სანიმუშო საზოგადოებრივი წესრიგისათვის ბრძოლის გაძლიერებასთან.

პოზიტიური ძვრებია კოლექტივის სოციალურ-ეკონომიური ცხოვრების დარგში. გაუმჯობესდა ქარხნის საწარმოო სტრუქტურა, უფრო პროგრესული გახდა ქარხნის მუშა-მოსამსახურეთა შრომის ხასიათი და შინაარსი, ამაღლდა მუშაკთა ტექნიკური, ზოგადი განათლების, სამართლებრივი ცოდნის დონე, გაუმჯობესდა მათი მატერიალური კეთილდღეობა. ყოველივე ამან განაპირობა ის, რომ ქარხანამ გაართმიოს ხუთწლიანი გეგმის დავალებათა შესრულების საწარმოო-ეკონომიური მაჩვენებლები.

ქარხნის კოლექტივმა ვადამდე შეასრულა 1973 წლის სახელმწიფო გეგმა და სოციალისტური ვალდებულებანი. მარშან, 1970 წელთან შედარებით, შრომის ნაყოფიერების ზრდის გზით მიღწეულმა მთლიანი პროდუქციის მატებამ 24,6 პროცენტი შეადგინა. გამოჩენილდა ელმავლების ხარისხი, შემცირდა მათი თვითღირებულება. ხუთწლიანის დამთავრებამდე ქარხანაში საკონტროლო დავალების გადამეტებით გამოშვებულია 3 მილიონი მანეთის პროდუქცია.

ამასთანავე საქართველოს კომპარტიის ცენტრალური კომიტეტი აღნიშნავს, რომ კოლექტივის საწარმოო წარმატებანი, ვალდებულებათა სოციალური ეფექტიანობა გაცილებით უფრო მეტი, უფრო დამაჯერებელი აქნებოდა, ქარხნის პარტიულმა, პროფკავშირულმა, კომკავშირულმა ორგანიზაციებმა და ადმინისტრაციამ აქ გარკვეული პოლიტიკური და ორგანიზატორული მუშაობა წარმოებს, რათა ამაღლონ შრომითი კოლექტივის როლი საზოგადოებრივ-პოლიტიკურ ცხოვრებაში, იმ აქტუალურ საკითხთა გადაწყვეტაში, რომლებიც დაკავშირებულია სახელმწიფო დისციპლინის შემდგომ განმტკიცებასა და სანიმუშო საზოგადოებრივი წესრიგისათვის ბრძოლის გაძლიერებასთან.

პოზიტიური ძვრებია კოლექტივის სოციალურ-ეკონომიური ცხოვრების დარგში. გაუმჯობესდა ქარხნის საწარმოო სტრუქტურა, უფრო პროგრესული გახდა ქარხნის მუშა-მოსამსახურეთა შრომის ხასიათი და შინაარსი, ამაღლდა მუშაკთა ტექნიკური, ზოგადი განათლების, სამართლებრივი ცოდნის დონე, გაუმჯობესდა მათი მატერიალური კეთილდღეობა. ყოველივე ამან განაპირობა ის, რომ ქარხანამ გაართმიოს ხუთწლიანი გეგმის დავალებათა შესრულების საწარმოო-ეკონომიური მაჩვენებლები.

ქარხნის კოლექტივმა ვადამდე შეასრულა 1973 წლის სახელმწიფო გეგმა და სოციალისტური ვალდებულებანი. მარშან, 1970 წელთან შედარებით, შრომის ნაყოფიერების ზრდის გზით მიღწეულმა მთლიანი პროდუქციის მატებამ 24,6 პროცენტი შეადგინა. გამოჩენილდა ელმავლების ხარისხი, შემცირდა მათი თვითღირებულება. ხუთწლიანის დამთავრებამდე ქარხანაში საკონტროლო დავალების გადამეტებით გამოშვებულია 3 მილიონი მანეთის პროდუქცია.

ამასთანავე საქართველოს კომპარტიის ცენტრალური კომიტეტი აღნიშნავს, რომ ქარხნის პარტორგანიზაციის მუშაობაში სახელმწიფო, შრომისა და საზოგადოებრივი დისციპლინის განსამტკიცებლად, იმის შედეგია, რომ საკმარისი ყურადღება არ ეთმობა კოლექტივში პოლიტიკურ-მასობრივი მუშაობის საკითხებს, სუსტია აღმზრდელობითი მუშაობის ქმედითობის, ნაკლოვანებებია სოციალისტური შეჯიბრების შედეგების შესრულების, მშრომელთა ინიციატივისა და აქტივობის შემდგომი განვითარების მორალურ-პოლიტიკური და სოციალური შედეგების ანალიზი.

საქართველოს კომპარტიის ცენტრალურმა კომიტეტმა წინადადება მისცა თბილისის ვ. ი. ლენინის სახელობის ელმავალსაშენებელი ქარხნის პარტიულ კომიტეტს (პარტკომის მდივანი ზ. ძიძიგური), პროფკავშირის საქარხნო კომიტეტს (პროფკავშირის საქარხნო კომიტეტის თავმჯდომარე გ. ლობჟანიძე), კომკავშირის კომიტეტს (მდივანი მ. ხაჩიძე) და ადმინისტრაციას (დირექტორი ა. ბუაძე) მიიღონ ქმედითი ზომები, რათა კიდევ უფრო გააძლიერონ ორგანიზატორული და პოლიტიკური მუშაობა, აამაღლონ კომუნისტთა ავანგარდული როლი, გააძლიერონ საამქრო პარტორგანიზაციათა ბრძოლისუნარიანობა, გააკეთონ პროფკავშირულ და კომკავშირულ ორგანიზაციათა საქმიანობა და ამ საფუძველზე მიაღწიონ სახელმწიფო და შრომის დისციპლინის განმტკიცებას, უფრო ფართოდ გაშალონ ბრძოლა სანიმუშო საზოგადოებრივი წესრიგისათვის.

დადგენილებაში ნათქვამია, რომ საჭიროა სრულყოფილ იდეურ-პოლიტიკური, საორგიტაციო-პროპაგანდისტული, აღმზრდელობითი მუშაობის ფორმები და მეთოდები, თანმიმდევრულად, ღრმად და გასაგებად განვუმარტოთ შრომელებს საზოგადოებრივი დისციპლინის განმტკიცებისათვის გაშლილი საყოველთაო-სახალხო მოძრაობის ზოგადი და სოციალური მნიშვნელობა, შევაგენებინოთ თითოეულ კომუნისტს, ყველა მშრომელს, რომ აქტიურად უნდა მონაწილეობდნენ ამ მოძრაობაში, ფართოდ გავუწიოთ პროპაგანდა ხაბჭოთა ხალხის რევოლუციურ და შრომის ტრადიციებს.

განსაკუთრებული ყურადღება უნდა დაეთმოს მუშა ახალგაზრდობის, პროფესიულ-ტექნიკური სასწავლებლების კურსდამთავრებულთა, მოზარდთა პოლიტიკური, შრომითი, ზნეობრივი აღზრდის საკითხებს, სხვადასხვა ფორმის დამრიგებლობის, ახალგაზრდობასთან საშეფო ინდივიდუალურ-აღმზრდელობითი მუშაობის დანერგვასა და შემდგომ განვითარებას. დადგენილებაში აღნიშნულია, რომ უნდა ამაღლდეს ოსტატების, საამქროთა უფროსებისა და წარმოების სხვა ორგანიზატორების აღმზრდელობითი როლი და პასუხისმგებლობა მათთვის მინდობილ ბუშათა კოლექტივებში სოციალისტური საერთო ცხოვრების ნორმების დაცვისათვის; მიიღონ ზომები იმ მიზეზებისა და პირობების აღმოსაფხვრელად, რომლებიც ხელს უწყობენ დაგვიანებას, გაცდენას, სამუშაო დროის არასაწარმოო დანაკარგებს.

ხაზგასმით არის აღნიშნული, რომ დიდი მნიშვნელობა ენიჭება სისტემატურ კონტროლს შრომის კანონმდებლობის დაცვისადმი, იურიდიული ბიუროების როლის ამაღლებას წარმოებაში სამართლებრივი სამსახურის საკითხთა რეგულირებასა და გადაწყვეტაში.

აღნიშნულია, რომ საჭიროა უზრუნველვყოთ შრომითი საწარმოო კოლექტივის სამართლებრივ შესაძლებლობათა უფრო ზუსტი გამოყენება, გავააქტიუროთ სახალხო კონტროლის ჯგუფებისა და საგუშაგოების, „კომკავშირული პროექტორის“, ამხანაგური სასამართლოებისა და სხვა სამართლებრივი საზოგადოებრივი ინსტიტუტების მუშაობა, წარვმართოთ მათი საქმიანობა დისციპლინის და წესრიგის უმკაცრესი დაცვის ვალდებულებათა შემდგომი შესრულებისათვის; მიზანდასახულად და განუხრელად გავახორციელოთ სამართლებრივი პროპაგანდა და სამართლებრივი აღზრდა, გავააქტიუროთ ნებაყოფლობითი სახალხო რაზმეულების მუშაობა.

დადგენილებაში ხაზგასმულია, რომ საჭიროა უზრუნველვყოთ ქარხანაში სოციალისტური მართლწესრიგის განმტკიცების ღონისძიებათა ფართო საჯაროობა, დროზე ვაცნობოთ კოლექტივებს სამართალდარღვევათა ფაქტები და მათთან ბრძოლაში მიღებული ღონისძიებანი.

საჭიროა ვავითარებდეთ და სრულყოფდეთ კულტურულ-საგანმანათლებლო მუშაობას, ვამაღლებდეთ მუშა-მოსამსახურეთა ესთეტიკური, ზნეობრივი აღზრდის დონეს, დღეიდაგ ეზრუნავდეთ საწარმოო ყოფის, გაუმჯობესებისათვის, შრომისა და ჯანმრთელობის დაცვისათვის, თავისუფალი დროის უფრო კულტურული, შინაარსიანი ორგანიზაციისათვის, მშრომელთა სავაჭრო და საყოფაცხოვრებო მომსახურების გასაუმჯობესებლად.

თბილისის ვ. ი. ლენინის სახელობის ელმავალსაშენებელი ქარხნის პარტიული, პროფკავშირული, კომკავშირული ორგანიზაციები და ადმინისტრაცია უმკაცრესი სახელმწიფო, შრომის, საზოგადოებრივი დისციპლინის დამკვიდრებისათვის ბრძოლაში ყოველნაირად უნდა ავითარებდნენ და ამტკიცებდნენ სოციალისტური კოლექტივების პრინციპს.

საქართველოს კომპარტიის თბილისის ორგანიზაციის ლენინის რაიკომს დაევალა პრაქტიკული დახმარება გაუწიოს თბილისის ვ. ი. ლენინის სახელობის ელმავალსაშენებელი ქარხნის პარტიულ ორგანიზაციას აღნიშნულ ნაკლოვანებათა აღმოფხვრაში, გაააქტიუროს ორგანიზატორული და პოლიტიკური მუშაობა, ხელმძღვანელობა და კონტროლი რაიონის საწარმოთა, დაწესებულებათა და უწყებათა პირველადი პარტიული ორგანიზაციების საქმიანობისადმი საქართველოს კომპარტიის ცენტრალური კომიტეტისა და საქართველოს სსრ მინისტრთა საბჭოს 1972 წლის 22 ნოემბრის დადგენილების შესასრულებლად.

თბილისის საქალაქო საბჭოს აღმასკომს წინადადება მიეცა განახორციელოს ღონისძიებანი საქარხნო მიკრორაიონის მოსახლეობის საბავშვო და საყოფაცხოვრებო მომსახურების გასაუმჯობესებლად.

აღინიშნა, რომ საქართველოს სსრ პროკურატურა, უმაღლესი სასამართლო, იუსტიციის სამინისტრო მოვალენი არიან გააძლიერონ მეთვალყურეობა იმისადმი, რომ რეზინებულებებსა და ორგანიზაციებში ზუსტად იცავდნენ შრომისა და სამეურნეო კანონმდებლობას, ყოველნაირად განამტკიცონ კავშირი შრომითს ხაწარმოო კოლექტივებთან, აამაღლონ გამსჯელი სასამართლო პროცესების, სესიებისა და სხვა სამართლებრივ ღონისძიებათა აღმზრდელობითი როლი, საზოგადოებრივი მნიშვნელობა.

საქართველოს სსრ მეცნიერებათა აკადემიის ეკონომიკისა და სამართლის ინსტიტუტს დაევალა გააღრმაოს სოციალური დაგეგმვის პრობლემების, შრომითს კოლექტივებში სამართალდარღვევებთან ბრძოლის საკითხების მეცნიერულ გამოკვლევათა შეშუშავება.

საქართველოს ალკ ცენტრალურმა კომიტეტმა უნდა მიიღოს ზომები, რათა კიდევ უფრო აამაღლოს რესპუბლიკის ხაწარმოების, მშენებლობების, კოლმეურნეობების, საბჭოთა მეურნეობების, დაწესებულებების და უწყებების პარტიულ ორგანიზაციებში, განაზოგადონ და პროპაგანდა გაუწიონ საუკეთესო კოლექტივების გამოცდილებას, შეისწავლონ და განიხილონ საკითხი, თუ როგორ ასრულებენ თავიანთ ვალდებულებებს სახალხო მეურნეობის სხვადასხვა დარგში მიმდინარე შეჯიბრების ინიციატორები, აგრეთვე იმ ახალ დიდმნიშვნელოვან თაოსნობათა წამომწყებნი, რომელთა მიზანია განამტკიცონ შრომითი და სახოგადოებრივი დისციპლინა, ჩაუნერგონ მშრომელებს დაკისრებული სამუშაოს მიმართ სოციალისტური დამოკიდებულების პასუხისმგებლობის გრძნობა, მიაღწიონ სიტყვისა და საქმის ერთიანობას.

* * *

საქართველოს კომპარტიის ცენტრალურმა კომიტეტმა გამოთქვამს მტკიცე რწმენას, რომ თბილისის ვ. ი. ლენინის სახელობის ელმავალსაშენებელი ქარხნის კოლექტივი, ასრულებს რა სკკპ XXIV ყრილობის გადაწყვეტილებებს, სკკპ ცენტრალური კომიტეტისა და სსრ კავშირის მინისტრთა საბჭოს დადგენილებას „საქართველოს სსრ სახალხო მეურნეობის შემდგომი განვითარების ღონისძიებათა შესახებ“ და საქართველოს კომპარტიის ცენტრალური კომიტეტის XIII პლენუმის გადაწყვეტილებებს, პარტიული ორგანიზაციის ხელმძღვანელობით ყოველ ღონეს იხმარს, რათა დაიკავოს წამყვანი, ჰეშმარიტად ავანგარდული როლი სახელმწიფო და შრომის დისციპლინის განმტკიცებისათვის, სანიმუშო საზოგადოებრივი წესრიგის დამყარებისათვის, ადამიანთა შეგნებაში წარსულის გადმონაშთების გამოვლინებათა წინააღმდეგ ბრძოლაში.

(საქინფორმი).

ᲮᲣᲗᲤᲚᲔᲓᲘᲡ ᲛᲔᲜᲔᲯᲔᲠᲔᲑᲘᲡᲐᲗᲕᲘᲡ

ᲔᲠᲝᲕᲜᲣᲚᲘ ᲑᲘᲑᲚᲘᲝᲗᲔᲙᲐ

ფერადი მეტალურგიის პირმშო

ქაზრეთის მთებმა გამოაჩინეს თავისი საგანძურა. სპილენძის გარდა, აქ არის ტყვია, თუთია, ბარიტი, პირიტი, კვარცი, თაბაშირი და ბევრი სხვა. ამ სასარგებლო წიაღისეულის ბაზაზე მადნეულის მასივში შენდება საქართველოს ფერადი მეტალურგიის პირმშო. კომბინატი სრული სიმძლავრით ხუთწლედის დამლევისათვის ამუშავდება. ამჟამად წარმოებს აგრეთვე ბარიტისა და სპილენძის მადნის მოპოვება. მისი პირველი ტონები უკვე გაუგზავნეს ქვეყნის გამამდიდრებელ ფაბრიკებს. საამჟროთ, რომელიც ტყვიის მინისაგან ხარისხოვან ჭურჭელს ამზადებს, გამოუშვა პირველი პროდუქცია: სასალათეები, ყუავილების ვაზები, საკამფეტეები, ქართული ეროვნული ჩუქურთმით შემკული ჯამები.

სურათებზე: ზემოთ — მოწინავე მბურღავი კომუნისტი შოთა გოგოლაძე. იგი უკვე შრომობს ხუთწლედის მეხუთე წლის ანგარიშში. ქვემოთ — ამენებენ სახქელებლებს.

ვ. მორგუნოვის ფოტო (საქინფორმის ფოტოქრონიკა).

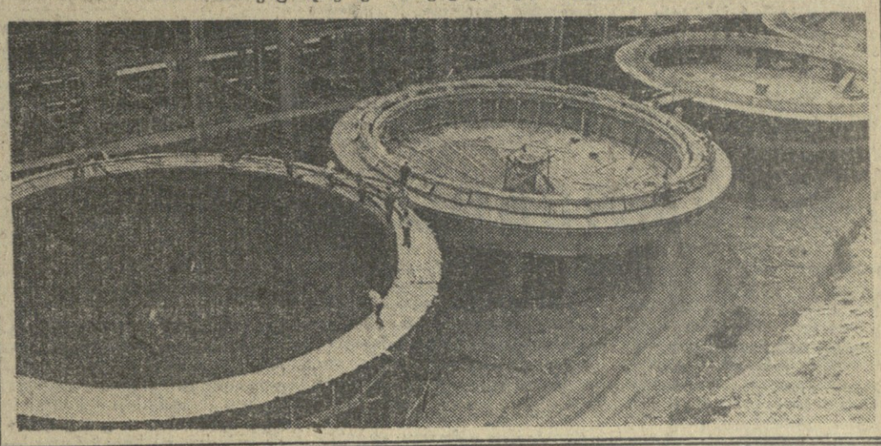

ლ. ი. ბრეჟნევი შეხვდა ე. გერეკს

15 აგვისტოს ყირიმში სკკპ ცენტრალური კომიტეტის გენერალური მდივანი ლ. ი. ბრეჟნევი შეხვდა პოლონეთის გაერთიანებული მუშათა პარტიის ცენტრალური კომიტეტის პირველ მდივანს ე. გერეკს, რომელიც აქ დასასვენებლად არის ჩამოსული.

ორი პარტიის ხელმძღვანელებმა მეგობრული საუბრის დროს ცმაყოფილება გამოთქვეს სამეგობრო-პოლონეთის ურთიერთობის ფართო განვითარების პერსპექტივებზე. აზხანაგებმა ლ. ი. ბრეჟნევმა და ე. გერეკმა ერთმანეთს გააცნეს სსრ კავშირისა და პოლონეთის საერთაშორისო საქმიანობის და გაუზიარეს აზრები ევროპისა და მთელი მსოფლიოს მშვიდობისათვის ბრძოლის ზოგიერთი პრობლემის თაობაზე.

შეხვედრამ ჩაიარა გულითადობისა და სრული ერთსულოვნების ვითარებაში.

საპატიო ფოდეგების მინიჭება

საქართველოს სსრ უმაღლესი საბჭოს პრეზიდიუმის 1974 წლის 15 აგვისტოს ბრძანებულებით ქართული საბჭოთა თეატრალური და მუსიკალური კულტურის განვითარებაში დამსახურებისათვის მიენიჭათ საპატიო წოდება:

საქართველოს სსრ სახალხო არტისტის:

კაპიტონ მელუნისქვილის-ძე **ანჯაპარიძეს** — ჭუთაისის ლ. მესხიშვილის სახელობის სახელმწიფო დრამატული თეატრის მსახიობს.

ნანი გიორგის ასულ **ბრეგვაძეს** — საქართველოს სახელმწიფო ფილარმონიის ვოკალურ-ინსტრუმენტულ ანსამბლ „ორერას“ სოლისტს.

თინათინ ვასილის ასულ **ბურდუშვილს** — თეატრის ს. ორჯონიკიძის სახელობის სახელმწიფო დრამატული თეატრის მსახიობს.

ვახტანგ ბესარიონის-ძე **გუნავიშვილს** — თბილისის ზ. ფალიაშვილის სახელობის ოპერისა და ბალეტის სახელმწიფო აკადემიური თეატრის ბალეტის სოლისტს.

ლიანა ალექსანდრეს ასულ **ისაკაძეს** — საქართველოს სახელმწიფო ფილარმონიის სოლისტს.

კარლო იღიას-ძე **საკანდელიძეს** — თბილისის შოთა რუსთველის სახელობის სახელმწიფო აკადემიური დრამატული თეატრის მსახიობს.

ელენე ვასილის ასულ **ყიფშიძეს** — თბილისის კ. მარჯანიშვილის სახელობის სახელმწიფო აკადემიური თეატრის დრამატული თეატრის მსახიობს.

საქართველოს სსრ ხელოვნების დამსახურებული მოღვაწის:

ნანა (ნათელა) ალექსანდრეს ასულ **დემეტრაშვილს** — მესხეთის სახელმწიფო დრამატული თეატრის მთავარ რეჟისორს.

ანზორ კონსტანტინეს-ძე **ქუთათელაძეს** — რეჟისორს.

საქართველოს სსრ დამსახურებული არტისტის:

გივი ზაქარიას-ძე **ბერიკაშვილს** — რუსთაველის სახელმწიფო დრამატული თეატრის მსახიობს.

თამაზ ალექსის-ძე **ბათიაშვილს** — საქართველოს სახელმწიფო დამსახურებული სიმებიანი კვარტეტის მსახიობს.

თემურაზ შოთას-ძე **დავითაიას** — საქართველოს სახელმწიფო ფილარმონიის ვოკალურ-ინსტრუმენტულ ანსამბლ „ორერას“ სოლისტს.

კონსტანტინე პეტრეს-ძე **ვარდანიანს** (ვარდელს) — საქართველოს სახელმწიფო დამსახურებული სიმებიანი კვარტეტის მსახიობს.

ნატალია ალექსანდრეს ასულ **თუმანოვას** — თბილისის ვ. ბარაქიშვილის სახელობის სახელმწიფო კონსერვატორიის უფროს მასწავლებელს.

ნოდარ არჩილის-ძე **უვანიას** — საქართველოს სახელმწიფო დამსახურებული სიმებიანი კვარტეტის მსახიობს.

ერემია ელადიმერის-ძე **სვანაძეს** — ჭუთაისის ლ. მესხიშვილის სახელობის სახელმწიფო დრამატული თეატრის მსახიობს.

ლეილა ალექსანდრეს ასულ **მინჯიაშვილს** — თბილისის ვ. ბარაქიშვილის სახელობის სახელმწიფო კონსერვატორიის უფროს მასწავლებელს.

ოთარ ნიკოლოზის-ძე **ჩუბინიშვილს** — საქართველოს სახელმწიფო დამსახურებული სიმებიანი კვარტეტის მსახიობს.

,,სალუტ-3“ სადგური ფრენას განაგრძობს

ფრენის მართვის ცენტრი, 16 აგვისტო. (საკ.ინფ.). „სალუტ-3“ სამეცნიერო ორბიტული სადგური, რომელიც დედამიწისირგვლივ ორბიტაზე გაიყვანეს ამ წლის 25 ივნისს, ფრენას განაგრძობს ავტომატური რეჟიმით. 16 აგვისტოს 9 საათისათვის მოსკოვის დროით სადგურმა 840-ჯერ შემოუფრინა დედამიწას.

ახლა ორბიტის პარამეტრებია: — მაქსიმალური მანძილი დედამიწის ზედაპირიდან (აპოგეა) — 278 კილომეტრი.

— მინიმალური მანძილი დედამიწის ზედაპირიდან (პერიგეა) — 260 კილომეტრი.

— ორბიტის დახრილობა — 51,6 გრადუსი;

— მიმოქცევის პერიოდი — 89,2 წუთი.

ტელემეტრიული ინფორმაციის მოხაცემების თანახმად სადგურის ყველა სამეურნეო სისტემა ნორმალურად მუშაობს. მიკროკლიმატის პარამეტრები სადგურის ნაკეთობებში გათვალისწინებულ ფარგლებშია.

საორორდინაციო გამოთვლითი ცენტრი ამუშავებს მიღებულ ინფორმაციას.

კომბაინერთა შეჯიბრება

□

გადაეცათ „კომუნისტის“ ვიმპელები

საშური

კოლმეურნეობა „ზემო ქართლის“ კომბაინერმა **ბეჟიკო ოსიაშვილმა** მოსავალი აიღო სულ 127 ჰექტარზე და საშუალოდ ჰექტარზე გაღუწა 16 ცენტნერი მარცვალი. მას გადაეცა „კომუნისტის“ ვიმპელი.

სურამის კოლმეურნეობაში კომბაინერმა **მიხეილ ხარაზიშვილმა** მოიკა 275 ჰექტარი, გაღუწა 365 ტონა მარცვალი, ხოლო ცომბაინერმა **ალექსი ხაჩიძემ** პურეული აიღო 129 ჰექტარზე. საშუალოდ ჰექტარზე გაღუწა 17 ცენტნერი მარცვალი, ხოლო წრომის კოლმეურნეობის კომბაინერმა **ნოდარ მჭედლიშვილმა** მოსავალი აიღო 122 ჰექტარზე და გაღუწა 200 ტონა მარცვალი.

ჯორი

„კომუნისტის“ ვიმპელის მოპოვებისათვის ობრძოლს **ნორჩევან ბეგიაშვილი**, რომელიც მეჯვრისუბნის კოლმეურნეობაში აიღო საშუალოდ ჰექტარზე 24 ცენტნერი მარცვალი.

ზნაური

სოფელ მუგუთის კოლმეურნეობაში კომბაინერმა **იური ქელენაიამა** მოსავალი აიღო 130 ჰექტარზე, საშუალოდ ჰექტარზე გაღუწა 15 ცენტნერი მარცვალი, ხოლო თიღვლმა კომბაინერმა **ალია ტრაბაკიძემ** 100 ჰექტარზე მოიკა პურეული, საშუალოდ ჰექტარზე გაღუწა 24 ცენტნერი მარცვალი. მათ კომბაინზე ფრიალებს „კომუნისტის“ გაიმპელი.

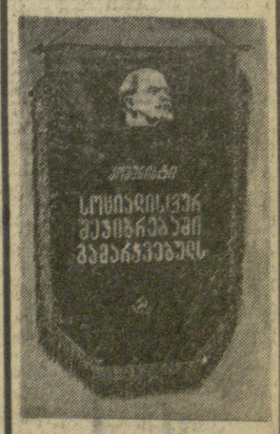

მსოფლიო დღეს

ამბები • ფაქტები

კვიპროსი: ვითარება მწვავდება

- ცხარე ბრძოლები ნიკოზიაში
- თურქეთის პრემიერ-მინისტრის განცხადება
- საბერძნეთი უარს ამბობს ნატოს წარმომადგენლის ვიზიტზე

ჟენევაში, 16 აგვისტო. (საკ.ცხინ.). გვიპრუსში არ წყდება საომარი მოქმედება. მოღის ცნობები, რომ წუხელ თურქეთის სამხედრო-საჰაერო ტრანსპორტის ხომალდები ცეცხლს უშვნენ მრავნული გვარდიის ნაწილების პოზიციებს ჩრდილოეთით.

ბრძოლები გრძელდება შიგ ნიკოზიაშიც ჯერჯერობით უშედეგოა გაერთიანებული ერების ორგანიზაციის წარმომადგენლთა მეცადინეობა, რომლებიც ცდილობენ მიაღწიონ ცეცხლის შეწყვეტას დედაქალაქში.

ანკარა, 16 აგვისტო. (საკ.ცხინ.). აქ გაკოცხვინებულ სამხედრო სარდლობის კრიზისულმა ჯგუფმა, რომ თურქეთის ჯარები, მორიგეს დაკავების შემდეგ, მიიწევენ ნიკოზიის დასავლეთით მდებარე ქალაქ ლეფკის მიმართულებით. ბრძანა თურქეთის არმიის დანაკარგებმა სამარი მოქმედების ორი დღის განმავლობაში 21 დაბოცილი.

თურქეთის პრემიერ-მინისტრმა ბ. ეჯევითმა განაცხადა, რომ თურქეთი არ აპირებს ისარგებლოს კვიპროსზე მოპოვებული სამხედრო წარმატებებით და ხელს იგდის მთელი კუნძული. სამხედრო გამარჯვებისა და ჩვენი ძლიერების მიუხედავად, თქვა მან, ჩვენ გავჩერდებით იქ, სადაც გავაკეთებთ ბრძოლის ბაზით ცდილობს კვიპროსის გრიზისის მოწესრიგებას.

ვაშინგტონი, 16 აგვისტო. (საკ.ცხინ.). თეთრი სახლის პრესის საკითხთა მდივანმა ჯ. ტერპორსტმა პრეს-კონფერენციაზე წაიკითხა შემდეგი განცხადება: „პრეზიდენტ ჯ. ფორდს სურს ყურადღება მიაქციონ სახელმწიფო დეპარტამენტის განცხადებას, რომ შეერთებული შტატები არ იწონებს თურქეთის სამხედრო აქციას კვიპროსში და რომ მოუწოდებს დაუყოვნებლივ შეწყდეს ცეცხლის შესახებ“.

სენატორმა ე. კენედიმ გაავრცელა: მაწუხებს ის ამბავი, რომ ამერიკის შეერთებული შტატები კვიპროსის კრიზისში მთლიანად არ იყენებს თავის ზეგავლენას, რათა ბოლო მოეღოს საომარ მოქმედებას კუნძულზე, მიიღწიონ კვიპროსიდან უცხოეთის მთელი ჯარების ევაკუაციის და გადაეწყვიტოს „კვიპროსის პრობლემის გადაწყვეტის გზა“.

ამერიკის შეერთებული შტატების კონგრესის 24 წევრმა ჯ. ფორდს გაუგზავნა დეპეშა, რომელშიც მოუწოდებენ „უფრო ეფექტიანად დაუჭიროს მხარი გაერთიანებული ერების ორგანიზაციის მოქმედებას კვიპროსში შექმნილი სიტუაციის მიმართ“.

ანკარა, 16 აგვისტო. (საკ.ცხინ.). თურქეთის მთავრობამ დღეს გასცა ბრძანება 16 საათზე გრინვიჩის დროით (19 საათზე მოსკოვის დროით) კვიპროსში ცეცხლის შეწყვეტის შესახებ, განაცხადა თურქეთის პრემიერ-მინისტრმა ბ. ეჯევითმა.

16 აგვისტო

ტელეტაიპის ლენტიდან

ა. ვალდჰაიმის წერილი

ნიუ-იორკი, (საკ.ცხინ.). გაერთიანებული ერების ორგანიზაციის გენერალურმა მდივანმა ქ. ვალდჰაიმმა თურქეთის პრემიერ-მინისტრს ბ. ეჯევითს გაუგზავნა წერილი, რომელშიც წუხილს გამოთქვამს კვიპროსის ინციდენტებით გამოწვეული გაერთიანებული ერების სამხედრო მოხამსახურეთა შორის დაძაბულობის გამო. ქ. ვალდჰაიმმა თურქეთს მოუწოდა სასწრაფოდ მიიღოს ზომები ამ სამხედროო მოსამსახურეთა უშიშროების უზრუნველსაყოფად.

საპასუხო წერილში ბ. ეჯევითმა გენერალურ მდივანს აღუთქვა, რომ განახორციელებს საჭირო ღონისძიებებს, რათა აღარ დაუშვას მსგავსი ინციდენტები.

დაბნეულის კონტროლი

ადის-აბება, (საკ.ცხინ.). ეთიოპიის შეიარაღებული ძალების საკოორდინაციო კომიტეტმა მიიღო გადაწყვეტილება უშუალო კონტროლი დაუწესოს მინისტრ პრეის კანცელარიას, რომელიც ხაიმპერიო ბეკელის მცველია. მისი კანცელარიის მეშვეობით აქამდე ვრცელდებოდა იმპერატორის ყველა ბრძანებულება და მითითება სახელმწიფო აპარატის სხვადასხვა ორგანოსადმი.

კომიტეტის კომუნიკეში, რომელიც გაზეთმა „ადის ზემენმა“ გამოაქვეყნა, აღნიშნულია, რომ ეს ღონისძიება განხორციელდა სახელმწიფოს მართვის სისტემის მოწესრიგების მიზნით.

მატულობს უმუშევრობა

ბონი, 16 აგვისტო. (საკ.ცხინ.). დასავლეთ გერმანიაში მატულობს უმუშევართა რიცხვი. ეს ცნობილია განათლების მქონე უმუშევრების ზრდიდან. ბონის სამუშაო ბირჟებზე ამჟამად 1000-ზე მეტ უმაღლესი განათლების სპეციალისტს. განსაკუთრებით დიდი უმუშევრობაა ფილოლოგებს, სოციოლოგებს, იურისტებსა და ჟურნალისტებში.

ნატოს ნამდვილი სახე

პარიზი, 16 აგვისტო. (საკ.ცხინ.). პასუხისმგებლობა კვიპროსში ახალი ძალით გაჩაღებული საომარი მოქმედებებისათვის, რომელიც ხაშიშ მდგომარეობას ქმნის აღმოსავლეთ ხმელთაშუაზღვისპირეთში, მთლიანად ეკისრებათ ატლანტიკური კავშირის მესვეურებს, ხაზგასმით აღნიშნავს გაზეთი „ლუმანიტე“, ნატოელი სტრატეგები, წერს გაზეთი, როდი მალავენ თავიანთ მიზანს, რომ სურთ კვიპროსი საკუთარ ბაზად გაიხადონ. ნატოს წრეებში აგრეთვე შეიქმნილი დაძაბულობის პირობებში თუ საბერძნეთში ვერ აღდგინეს პოლკოვნიკთა ხელისუფლება, ყოველ შემთხვევაში, ამას მაინც შეძლებენ, რომ წინააღუდგნენ ქვეყნის დემოკრატიულ განვითარებას. ასეთი პოლიტიკის ვერაგობა, აღნიშნავს გაზეთი, საკმაოდ ცხადი ხდება ათენის მთავრობის გადაწყვეტილებას ნატოს სამხედრო ორგანიზაციიდან გასვლის შესახებ.

კვიპროსის დრამის ფონზე ატლანტიკურმა კავშირმა დღეს გამოაჩინა თავისი ნამდვილი სახე, წერს დასასრულ „ლუმანიტე“. იგი სულაც არ უზრუნველყოფს ევროპის ღირებულებათა „თავისუფალი სამყაროს“ უშიშროებას და ფაშისტურ სახელმწიფო გადატრიალებებს აწყობს. იგი სულაც არ არის მშვიდობის საწინდარი, და ახლა ცხადყოფს, რომ არ ძალუძს ნატოს წევრთა კონფლიქტის მოწესრიგება: ეს კვეშინი საერთაშორისო რეაქციის ხელშია დაძაბულობისა და ომის ოთახს წარმოადგენს.

ლონდონი, 15 აგვისტო. (საკ.ცხინ.). გაზეთი „მორნინგ სტარი“ წერს, რომ კვიპროსელები არასებითად ნატოს სამხედრო კავშირს ეწირებიან, რომელმაც გამოაჩინა თავისი ნამდვილი სახე არა როგორც ვითომდა დემოკრატიისა და თავისუფლებისათვის დასაცავად შექმნილმა ორგანიზაციამ, არამედ ანტიკომუნისტურ ძალთა ბლოკის სახით, რომელიც ხელს უწყობს ფაშისტური ძალების ხელისუფლებაში მოსვლას.

ბულგარეთი

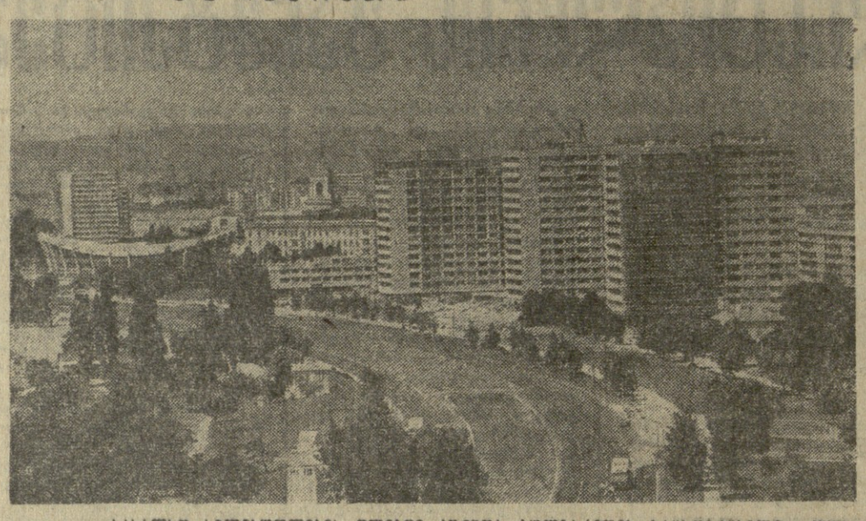

სასახლო ხელისუფლების წლებში აშენდა ბულგარეთის საცხოვრებელი ფონდის უდიდესი ნაწილი. ამჟამად მოსახლეობის 60 პროცენტზე მეტი ახალ ბინებში ცხოვრობს. ყოველწლიურად ათასობით მშრომელი ნებაყოფლობით მონაწილეობს დასახლებული პუნქტების კეთილმოწყობასა და გამოწვანებაში.

ბანახლებული ბულგარული სოფლები და ქალაქები სოციალისტურ მონაპოვართა მკაფიო მაგალითია. სურათზე: ქალაქი ვარნა — ბულგარეთის შავიზღვისპირეთის მარგალიტი.

„სოფია პრესის“ სააგენტოს ფოტო

უფიშროების საბჭოში

ნიუ-იორკი, 16 აგვისტო. (საკ.ცხინ.). კვიპროსში მდგომარეობის მკვეთრ გაუწყვებასთან დაკავშირებით უშიშროების საბჭომ წუხელ გამართა საგანგებო სხდომა. საბჭომ მიიღო ორი ახალი გადაწყვეტილება, რომლებიც გამომუშავებულია ორი დღის ინტენსიური კონსულტაციების შედეგად. ამ გადაწყვეტილებათა ძირითადი აზრის მოთხრობანაა, რომ ზუსტად და გადაუდებლად შესასრულონ ყველა დებულება უშიშროების საბჭოს 20 ივლისის რეზოლუციისა, რომელიც ითვალისწინებს კვიპროსის საკითხის სამართლიან და მტკიცე მოწესრიგებას ამ კუნძულზე სუვერენიტეტის, დამოუკიდებლობისა და ტერიტორიული მთლიანობის პატივისცემის საფუძველზე. საბჭომ აგრეთვე მოუწოდა ყველა დაინტერესებულ მხარეს ითანამშრომლონ კვიპროსში მყოფ გაერთიანებული ერების ორგანიზაციის ძალებთან და არ დაუშვან მოქმედება, რომელსაც შეუძლია საფრთხე შეუქმნას გაერთიანებული ერების ორგანიზაციის წარმომადგენლობა და მისი განსაზღვრა.

ამ ბოლო დღეების მოვლენებმა, განსაკუთრებით მან, მთელი დამაჯერებლობით ადასტურებენ, რომ სწორია საბჭოთა მთავრობის განცხადებებში მოცემული შეფასება, რომლის თანახმად სასწრაფო ღონეს კვიპროსის როგორც დამოუკიდებელი და სუვერენული სახელმწიფოს მართვის სისტემის მოწესრიგების მიზნით.

მატულობს უმუშევრობა

ბონი, 16 აგვისტო. (საკ.ცხინ.). დასავლეთ გერმანიაში მატულობს უმუშევართა რიცხვი. ეს ცნობილია განათლების მქონე უმუშევრების ზრდიდან. ბონის სამუშაო ბირჟებზე ამჟამად 1000-ზე მეტ უმაღლესი განათლების სპეციალისტს. განსაკუთრებით დიდი უმუშევრობაა ფილოლოგებს, სოციოლოგებს, იურისტებსა და ჟურნალისტებში.

ცვლილებები არგენტინის მთავრობაში

ბუენოს-აირესი, 15 აგვისტო. (საკ.ცხინ.). არგენტინის პრეზიდენტი მარია ესტელა მარტინეს დე პერონი დანიშნა სანგან საქმოთა მინისტრის ბ. ლიამბის, ეროვნული თავდაცვის მინისტრის ა. რობლედოსა და კულტურისა და განათლების მინისტრის ხ. ტაიანას გადადგომას. მათ ნაცვლად შეასაბამისად დანიშნენ ბუენოს-აირესის პროვინციის მთავრობის ყოფილი შინაგან საქმეთა მინისტრი ა. როკამორა, არგენტინის ყოფილი ელჩი ტალაგში ა. საგანო და რ. ივანისევიჩი, რომელსაც იგივე პოსტი (განათლებისა და კულტურის მინისტრის პოსტი) ეკავა 50-ათი წლების დამდეგს.

დანარჩენი მინისტრების გადადგომას პრეზიდენტი არ დაკმაყოფილა.

გადამდგარმა მინისტრებმა თანხმობა განაცხადეს, რომ პრეზიდენტს საშუალება მისცენ მოახდინოს კაბინეტის საჭირო გადანაწილება. მთავრობაში ცვლილებები მოხდა იმ მომენტში, როცა რეაქციის ძალებმა მნიშვნელოვნად გააქტიურეს თავიანთი საქმიანობა. ზემოქმედება მოახდინეს მთავრობაზე და მოითხოვეს ყველა მინისტრის და პირველ რიგში ეკონომიკის მინისტრის ხოსე ხელბარდის გადაყენება.

ბანდიტი გაამართლეს

ბუენოს-აირესი, 15 აგვისტო. (საკ.ცხინ.). ჩილეს უმაღლესმა სასამართლომ საპატიმროდან გაათავისუფლა პირველ ხარისხის მკვლელობაში მსჯავრდებული ჩილეს ეროვნული ხუან ლუის ბულნესი, რომელიც 1970 წლის ოქტომბერში უშუალოდ მონაწილეობდა ჩილეს არმიის სარდლის გენერალ რენე შნაიდერის მკვლელობაში. როგორც ცნობილია ეს დანაშაულებრივი აქცია რეაქციონერმა ძალებმა მოიმოქმედეს იმ მიზნით, რომ არ დაეშვათ ხელისუფლების გადაცემა არჩევნებში გამარჯვებული სალვადორ ალიენდეს პარტიისათვის. ბუენოს-აირესის სააპელაციო სასამართლოს ეს გადაწყვეტილება ადასტურებს ადრე მიღებულ განაჩენს, რომლის თანახმად ბუენოს-აირესის სასამართლოს ეს გადაწყვეტილება ადასტურებს ადრე მიღებულ განაჩენს, რომლის თანახმად ბუენოს-აირესის სააპელაციო

ეროვნული ბიბლიოთეკა

...სიამაყისა და სიხარულის გრძნობით ვხსნი მსოფლიო ისტორიაში პირველ, საბჭოთა სოციალისტური რესპუბლიკების კავშირის ლიტერატორთა ყრილობას... ჩვენი ეს ყრილობა უნდა იყოს არა მარტო საანგარიშო მოხსენება მკითხველთა წინაშე, არამედ მან უნდა იკისროს ლიტერატურის ორგანიზაცია.... პროლეტარიატის სახელმწიფომ ათასობით უნდა აღზარდოს საუკეთესო „კულტურის ოსტატები“, ადამიანის „სულის ინჟინრები“.

მაქსიმ გორკი.

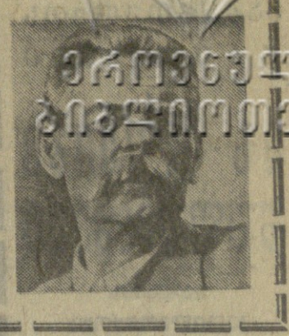

მწერალთა პირველი ყრილობა

ირაკლი აბაშიძე
პოეტი-აკადემიკოსი

...სრულიად ორმოცი წლის წინათ, 1934 წლის 17 აგვისტოს მოსკოვში, კავშირთა სახლის სვეტებიან დარბაზში გაიხსნა საბჭოთა კავშირის მწერალთა პირველი ყრილობა. ამ ყრილობის მნიშვნელობასა და შედეგებზე განვლილი ოთხი ათეული წლის მანძილზე ბევრი დაწერილა და ალბათ კიდევაც ბევრი დაიწერება; ეს ყრილობა იყო ჭეშმარიტად უდიდესი მნიშვნელობის მოვლენა, არა მარტო საბჭოთა მწერლობისა და საეროდ, შემოქმედებითი ინტელიგენციის, არამედ მთელი ჩვენი დიდი ქვეყნის ხალხთა სულიერ ცხოვრებაში. უფრო მეტიც; როგორც ამ ყრილობის მაღალი ტრიბუნიდან გარკვევით თქვა გამოჩენილმა რუსმა მეცნიერმა კონსტანტინე ფედინმა, „ეს არის არა მარტო საბჭოთა მწერლების, არამედ მთელი საბჭოთა ერების ყრილობა“. და ეს მართალიც იყო, რამდენადაც ეს ყრილობა უპირველესად ხალხთა ძმობის ჭეშმარიტ დემონსტრაციად მოგვევლინა.

დღესდღეობით ჩვენს პლანეტაზე მრავალი საერთაშორისო სამეწერლო ორგანიზაცია არსებობს დასავლეთშიც და აღმოსავლეთშიც, მაგრამ ორგანიზაცია, რომელიც ამ ყრილობაზე შეიქმნა — სსრკ მწერალთა კავშირი, პირველი ერთიანი, პირველი მრავალეროვანი, პირველი მრავალენოვანი ორგანიზაცია იყო მსოფლიო ლიტერატურის ისტორიაში და მისი გამოცდილება შემდგომში დიდად გამოადგა ყველა საეროთაშორისო ორგანიზაციას.

საბჭოთა მწერლებმა ამ ყრილობაზე განაცხადეს თავისი ერთიანობის შესახებ და ეს ერთიანობა პირველ ყოველისა გამოიხატა საეროთა იდეური პლატფორმის აღიარებაში: საბჭოთა ლიტერატურის მთავარ თემად თანამედროვეობის, საბჭოთა სინამდვილის აღიარებაში; საბჭოთა ლიტერატურისა და ხელოვნების ძირითად შემოქმედებით მეთოდად სოციალისტური რეალიზმის მეთოდის აღიარებაში.

გარნი, ყველაზე ახალგაზრდა დელეგატი მე ვიყავი სსრკ მწერალთა პირველ ყრილობაზე; თუმცა უნდა ითქვას, საერთოდ, ახალგაზრდობა შეადგენდა ამ ყრილობის მონაწილეთა უმრავლესობას; რევოლუციის მიერ ლიტერატურაში გაწვეული ახალგაზრდობა, რომელიც იმსწავლ ისე სახელმოხვეჭილნი იყვნენ მთელ საბჭოთა კავშირში, რომ მათ უკვე ახალგაზრდებად არავინ თვლიდა. დაბეჯითებით შეიძლება ითქვას, რომ ყრილობის მათ მისცეს ტონი, დიდი საბჭოთა მწერლის მაქსიმ გორკის მეთაურობით. ალექსანდრე ფადეევი, მიხეილ შოლოხოვი, ლეონიდ ლეონოვი, ნიკოლოზ ტიხონოვი, ლეონიდ სობოლევი, ალექსეი სურკოვი, მიკოლა ბაჟანი, ეღიშე ჩარენცი, გინდაც ჩვენი ქართველების უმეტესობა, განა მაშინ ახალგაზრდები არ იყვნენ?.. ყრილობაზე ტრიალებდა მართლაც ახალგაზრდული სული. ხანდაზმულებიც: ალექსეი ტოლსტოი, სერგეი გემიჩენკო, ნოვიკოვ-პრიბოი, ტრეზენი, გლადკოვი, შაღინიანი, სულეიმან სტალსკი, შირვან ვაფე და სხვები. ამ ატმოსფეროში თითქოს გაახალგაზრდავებული ჩანდნენ. ალბათ ამიტომაც მაქსიმ გორკიმ ყრილობაზე განაცხადა: „ჩვენ ყველანი აქ, მიუხედავად მკვეთრი ასაკობრივი განსხვავებისა — შვილები ვართ ერთი და იგივე ძალიან ახალგაზრდა დღისა — ჩვენი ქვეყნის საბჭოთა ლიტერატურისა“, ხოლო პარიზის კომუნის მონაწილემ, ყრილობის საპატიო სტუმარმა გუსტავ ინრამა თქვა: „მიუხედავად ჩემი ასაკისა — მე ახლა 88 წლისა ვარ, მიუხედავად სისუსტისა, მე დღეს გულით მტკიცე ახალგაზრდა ვარ“.

ახლა ხელში მიჭირავს ყრილობის დღეებში გადაღებული ჩვენი, ქართველ მწერალთა დელეგაციის ჯგუფური სურათი. ორმოცმა წელმა ამ ჯგუფურ სურათს ბევრის, ძალიან ბევრის ხასე გამოაკლო და ჩამოგვაშორა. დიახ, ორმოცი წელი მართლაც დიდი მანძილია, შიგ ცხოვრებისეული დრამატიზმიც რომ არ ერიოს. და რა სასიხარულოა, როცა დღესაც ისევ ხვდები ხოლმე ამ ყრილობის მონაწილეს ჩვენში და მით უფრო უცხოეთში.

ამ რამდენიმე თვის წინათ თურქეთში, ანკარაში ვიწახულე ჩვენი პირველი ყრილობის მონაწილე სტუმარი, სახელგანთქმული თურქი რომანისტი იაკუბ კადრი, იგი ახლა 85 წლისა, ცოტა, რასაკვირველია, მეხსიერება ღალატობს, მაგრამ უდიდესი სიამოვნებით გავიხსენეთ ოთხი ათეული წლის წინანდელი ამბები, ყრილობის დღეები, ყრილობის ბევრი მონაწილე. იაკუბ კადრი მეტად საინტერესო სიტყვით გამოვიდა ყრილობაზე. იგი ახლა ამ მოგონებებში უცებ გამოაცოცხლა, მან თავის სამუშაო კაბინეტში შემიყვანა და მიჩვენა გედელზე მოწიწებით დაკიდებული სურათი, ეს იყო მაქსიმ გორკი. „იაკუბ კადრის მეტად სასიამოვნო შეხვედრის აღსანიშნავად. მ. გორკი. 1934 წელი“. მოხუცმა ბულგარისტმა ფელარ გაიხსენა, რა პირობებში უძღვნა მას ეს სურათი ალექსი მაქსიმეს-ძემ. იქნებ თავისუფალ ბინაზე?

ქვემოდ გასარკვევი იყო, 17 აგვისტოს დილით „კავშირთა სახლთან“ რომელი დელეგატი ადრე გამოცხადდა ყრილობაზე. „კავშირთა სახლის“ წინ უამრავი ხალხი ირეოდა და შესასვლელამდე ბრძოლით ვიპოვეთ გზას.

აგვისტოში მოსკოვში მაშინ ნაკლებად ცხელოდა, ვიდრე ახლა. ქალაქში ჯერ კიდევ არ იდგა ეს დიდი შენობები, დღეს რომ მცირენაგარ მზეში კიდევ უფრო ახურებენ ქალაქს. სახტად დარჩა „მოსკვა“ ხარაზოებში იყო, მეხუთე თუ მეექვსე სართული შენდებოდა, ხოლო სსრკ მინისტრთა საბჭოს დღევანდელი უზარმაზარი შენობის ადგილი ჯერ კიდევ მხოლოდ ფიცრებით იყო შემორაგული. „კავშირთა სახლი“ ამ არემარეში ერთი ყველაზე დიდი შენობათაგანი ჩანდა.

„კავშირთა სახლის“ მოედანი ყოველ დღეს დიდ მიტინგს მოგაგონებდათ.

ეს გარეთ... „კავშირთა სახლთან“.

ახლა შიგ, „კავშირთა სახლში“.

აქ კი მე ახლა ჩემი არქივიდან ამოვიღებ საბედნიეროდ შენახულ, დღეს უკვე გაყვითლებულ ქართულ ახალგაზრდული გაზეთი „ახალგაზრდა კომუნისტს“. 1934 წლის აგვისტო, მესამე გვერდზე მოცემი სარეფო უჭირავ ჩემს წერილს: „სსრკ საბჭოთა მწერლების ყრილობა“, „ყრილობის დარბაზებში“.

მახსოვს ეს წერილი, ახალგაზრდა კაცის გულუბრყვილო, ცოცხალი შთაბეჭდილებები, უკვე მეორე დღესვე,18 აგვისტოს ჩავუგზავნ საფოსტო ყუთში მოსკოვში, იქვე „კავშირთა სახლთან“. აქ ადწერილია ყრილობის პირველი დღე. მე აქ ამ წერილს შემოკლებით გადმოვიწერ: პირველი დღე საბჭოთის მწერალთა პირველი ყრილობისა:

...„ეს ნამდვილი დიდი დღესასწაული და არა მარტო ლიტერატორთა დღესასწაული.

დარბაზი კრიალებს, ბრწყინავს პროჟექტორების სინათლეზე. ფოტორეპორტიორები კალიებივით დახტიან, — ეს რა ბედნიერება ეჭირასთ! ამდენი სახელგანთქმული მწერალი, შინაური და ერთად, ერთ დარბაზში!

მართლაც მეტად სასიამოვნო შესახედავია საბჭოთის მრავალეროვან ლიტერატორთა თავყრილობა. ისინი ერთმანეთისგან ჩაცმულობითაც კი განსხვავდებიან; ბევრი მათგანი თავის ეროვნულ კოსტუმშია გამოწყობილი, რომ თითქოს ამ უბრალო ფაქტითაც კი იქნას გამოსახული ნაციონალური ფორმის ინტერნაციონალური შინაარსისა. აი ჩვენებური ჩოხა, — მუდამ მხიარული, მომღიმარი მოხუცი, ნაცრისფერ ჩოხაში, თითქოს უსიტყვოდ აცნობს თავის თავს ყველას: „ქართველი საბჭოთა მწერალი, დელეგაციის უხუცესი წევრი, შალვა დადიანი“. (დღევანდელი მინაწერი: მოხუცი, „უხუცესი წევრი“ — ასე მეჩვენებოდა მაშინ მე შალვა დადიანი, თუმცა იგი მაშინ სულ 58 წლისა იყო). შალვა დადიანს, მშვენიერ ქართველ ინტელიგენტს, სადაგებოდ ჩაუცვამს დღეს ნაცრისფერი ჩოხა.

დელეგატები „სეკტებიან დარბაზში“ ერთმანეთში ირეოდან და ეძებენ უფრო მოსერხებულ დასაჯდომს. დავსხედით.

უცებ ჩემს მარჯვნივ მსხდომმა ვიღაცამ მკითხა: „ბატონო, ეს ვინ არის?“ — და ხელით მანიშნა ტრიბუნაზე მდგომ ვიღაც ჩასუქებულ ბატონზე.

— ეს ალექსეი ტოლსტოი, — ვუპასუხე მეც ისე, ვითომ ეს ყველასთვის ცნობილი ამბავი იყოს.

— ეს ალექსეი ტოლსტოი? — გაიკვირვა ჩემმა მეზობელმა. — ეს ალექსეი ტოლსტოი? ის ხომ ემიგრანტი იყო, ის ხომ ბოლშევიკების მტერი იყო?

— ახლა აღარ არის, — ვუპასუხე მე ისევ ისე, ვითომ ეს ყველასთვის ცნობილი ამბავი იყოს.

ტრიბუნაზე ალექსეი ტოლსტოი ლაპარაკობდა. ის ლაპარაკობდა ისე, როგორც ლაპარაკობენ ხოლმე ნამდვილი ოსტატები, ნელა, ფრთხილად, ყოველ სიტყვას ხელით ზომავდა, ხელით ასწორებდა, ხელით ამკვეთრებდა, ხელით ამახვილებ

საქართველოს რაიონებში

ეს ღლეები ნულუკიძეში

ქალაქის კეთილმოწყობა

დღითიდღე ლამაზდება, კეთილმოწყობილი ხდება პატარა ქალაქი წულუკიძე. დიდი ხანი რომაა, რაც წულუკიძის კეთილმოწყობას გულით მოჰკიდეს ხელი კომკავშირელებმა და ახალგაზრდებმა. მათ მოკლე დროში ყვავილები გაახარეს წულუკიძის ბევრ ეზოებსა და მოედნებზე, სკვერებში. კომკავშირელები შეფობას უწევენ მწვანე ნარგავებს, ასწლოვან ხეებს, მორწყვას არ აკლებენ მათ. ახალგაზრდობას ასეთი ინიციატივა მისაბაძია.

სკოლის ახალი შენობა

წელს საექსპლოატაციოდ გადაეცემა საშუალო სკოლის ახალი შენობა სოფელ გორდში. ამ შენობას აშენებს ქუთაისის მეოთხე სამშენებლო ტრესტის № 1 სამშენებლო სამმართველო. ახალ შენობას ექნება სპორტული დარბაზი საცურავი აუზით, მასწავლებელთა საცხოვრებელი სახლი და სხვა დამხმარე ნაგებობანი.

გზების შეკეთება

რაიონში ფართოდ მიმდინარეობს გზების შეკეთება. დამთავრდა გორდი-წულუკიძე-პატარა ჯიხაიშის მაგისტრალური გზის კაპიტალური შეკეთება, აგრეთვე ამ გზაზე მდებარე კიდული ხიდის მშენებლობა, რომელიც ცხენისწყლის ორ ნაპირს აერთებს. გზებისა და ფსიქიატრიული საავადმყოფოს მშენებლობაზე რაიონს ეხმარებოდნენ თბილისის პოლიტექნიკური ინსტიტუტის სტუდენტა-მშენებლები.

მწერლები — ახალგაზრდებთან

ამას წინათ წულუკიძელთა მიწვევით რაიონის ახალგაზრდობას ეხეტუმრა ქართველ მწერალთა ერთი ჯგუფი. წულუკიძელი ჭაბუკები და ქალიშვილები დიდი კმაყოფილებით შეხვდნენ კომკავშირის პრემიის ლაურეატებს ნოდარ დუმბაძეს, ჯანსულ ჩარკვიანს და მორის ფოცხიშვილს. მათ საუბარი ჰქონდათ ახალგაზრდა მუშებთან და კოლმეურნეებთან, გააცნეს თავიანთი ახალი ნაწარმოებები.

სამართლებრივი ცოდნა მასებს

ამ თემას მიეძღვნა საქართველოს კპ წულუკიძის რაიკომის, საქართველოს სსრ იუსტიციის სამინისტროსა და თბილისის სახელმწიფო უნივერსიტეტის და საზოგადოება „ცოდნის“ მიერ მოწვეული ორდღიანი თათბირ-სემინარი. საზოგადოებრივი წესრიგის განმტკიცების, კანონისა და კანონიერების თემები შეადგენდნენ საშუალო სკოლებისა და პროფტექნიკური სასწავლებლების მოსწავლეთა „ღია კარების“ დღის თემასაც, რომელიც ბოლო თვეებში მოეწყო.

ფულუკიძე — ყყალტუბო

ფულუკიძის რაიონს სოციალისტურ შეჯიბრებებში ჰყავს გამოწვეული წყალტუბოს რაიონი. ორივე მხარეს შრომაღა სინტერესო ვალდებულება აქვს აღებული სახალხო მეურნეობის ბევრ დარგში. დაიწყო სოციალისტური შეჯიბრებით ნაკისრი ვალდებულებების შესრულების შემოწმება, დელეგაციების გაცვლა-გამოცვლა. ორივე რაიონის გაზეთებმა — წულუკიძისამ — „კომუნიზმის გზით“ და წყალტუბოს რაიონისამ — „დროშამ“ გაშლილი გვერდები მიუძღვნეს ამ ორი მეზობელი რაიონის სოციალისტურ შეჯიბრებას. მოკლე, მაგრამ შინაარსიან მასალებში გამოხატულია მშრომელთა თავდადებული საქმიანობა მეცხრე ხუთწლედის მეოთხე, განმსაზღვრელი წლის ვალდებულების შესრულებისათვის.

ი. თედიაშვილი.

სურათზე: ქ. წულუკიძის ერთერთი კუთხე.

ნ. ფრანგიშვილის ფოტო (საქინფორმის ფოტოქრონიკა).

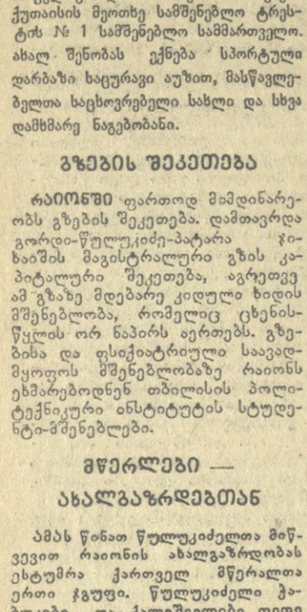

ტელეოპერატორი

- რიგის სპიდოლები
- ახალი ფილმის გადაღებაზე
- ავტოტურიზმის მოყვარულთათვის

ჩვენს დიდ სამეზობლოში

რიგის ქარხანა „ვეფ“-ი შეუდგა ტრანზისტორული რადიომიმღების „სპიდოლა-208“-ის გამოშვებას.

ახალ რადიომიმღებს აქვს ცხრა დიაპაზონი. მართვის ბერკეტები მიმაგრებულია რადიომიმღების გვერდით კედელზე, აქვს მბარუნავი ტელესკოპური ანტენა, ტელეფონის, მაგნატოფონის ჩასართველი ბუდე.

„სპიდოლა-208“ თავისი ტექნიკური და საექსპლოატაციო მონაცემებით ბევრად სჯობს საუკეთესო საზღვარგარეთულ ანალოგებს.

სურათზე: ახალი ტრანზისტორული რადიომიმღები „სპიდოლა-208“.

(ახალი ამბების სააგენტო).

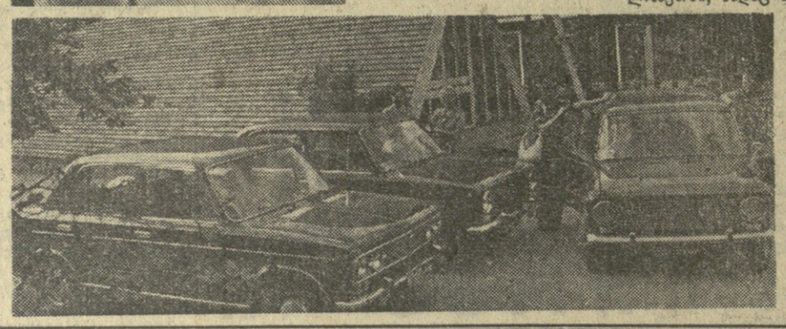

ქინოსტუდია „მოსფილმში“ რეჟისორები ა. ალოევი და ვ. ნაუმოვი დგამენ ახალ ფილმს „ლეგენდა ტილ ულენშპიგელზე“. ფილმის სცენარს საფუძვლად დაედო შარლ დე კოსტერის ცნობილი რომანი.

მაყურებელი ფილმში ნახავს XVI საუკუნის ამბებს, ნიდერლანდის რევოლუციის ეპოქას. მოვლენათა ცენტრშია ტილ ულენშპიგელი, რომელიც ესპანეთის ბატონობის წინააღმდეგ ბრძოლის ერთ-ერთი მონაწილე ხდება. ტილ ულენშპიგელის როლს ასრულებს ტალინელი მსახიობი ა. ულფსაკი.

გადაღება მიმდინარეობს მოსკოვთან, ბალტიისპირეთსა და პოლონეთში, სადაც აქამდეა შემორჩენილი იმ დროის არქიტექტურა.

ფილმის ყველაზე რთულ ეპიზოდს იღებენ რიგასთან.

სურათზე: იღებენ ტილ ულენშპიგელის გამომშვიდობებას თავის საცოლესთან.

ა. კოვტუნის ფოტო (საკდესის ფოტოქრონიკა).

* * *

ესტონეთის სსრ. კომფორტაბელური კემპინგი „რანამიზა“ მდებარეობს ფიჭვნარში ტალინის ახლოს ფინეთის ყურეს ნაპირზე. ცხრა მოხერხებული სახლი, რომელიც გათვალისწინებულია 112 დამსვენებლისათვის, მზად არის სტუმრების მისაღებად.

სურათზე: კემპინგი „რანამიზა“.

ვ. რუდაკოს ფოტო (საკდესის ფოტოქრონიკა).

საიდან მოდის ქართული გვარი?..

კასუსი შეკითხვებზე

მას შემდეგ, რაც „კომუნისტმა“ ამ სათაურით სტატია გამოაქვეყნა, რედაქციას მრავალი შეკითხვა მოსდის. მკითხველებს აინტერესებთ გაიგონ თავიანთი გვარების წარმოშობა, სურთ იცოდნენ რა შინაარსი უდევს საფუძვლად საგვარეულო სახელებს (პატრონიმებს), სად, ან რა დროიდან არიან ისინი გავრცელებულნი და სხვ.

შეკითხვათა შორის არიან თბილისელი ახალგაზრდები მანანა და გელა **ხანდოლიშვილები**, რომლებიც გვთხოვენ გავაგებინოთ მათი გვარის წარმოშობის ამბავი.

ჩვენ გუპასუხებთ მანანასა და გელას შეძლებისამებრ, მაგრამ პირველ ყოვლისა იმას მოვახსენებთ, რომ ცალკეული გვარების წარმოშობის დადგენა ბევრ შემთხვევაში ადვილი როდია.

საქმე ის არის, რომ ჩვენ ჯერჯერობით არა გვაქვს ისეთი საერთო გამოკვლევა, ან საცნობარო წიგნი, სადაც თავმოყრილი იქნებოდა უმრავლესობა მაინც ქართული გვარებისა საჭირო ახსნა-განმარტებითი და ისტორიული მიმოხილვის თანდართვით. ამგვარი წყაროს უქონლობის გამო ჩვენ მოგვიხდა ხსენებული გვარის ირგვლივ ცნობების ძებნა ძველ დოკუმენტებში. რაკი ჩვენთვის ხელმისაწვდომ გამოკვეყნებულ მასალებში სათანადო ცნობები არ აღმოჩნდა, გადავწყვიტეთ დავიკითხოთ ბოდიი თვით საგვარეულო სიტყვაში მოცემულ თქმულ. გაგვეთვალისწინებინა მისი შინაარსი და ამის საფუძველზე გამოგვეტანა დასკვნა.

როგორც ცნობილია, ქართულ გვართა უმრავლესობა წარმომდგარია ადამიანთა, ტომთა ან ხალხთა (ეროვნებათა) სახელებისაგან, რომლებსაც ძე ან **შვილი** აქვთ დართული (შთამომავ, გვოწრაძე, დავითაშვილი, თუშიშვილი, მეგრელიშვილი, რუსიშვილი, ფრანგიშვილი და სხვ.). მაგრამ ხანდოლიშვილში თუძველ მოქალაქეთა შორის არიან ისეთებიც, რომლებიც გვიხსნიან, რომ ამ გვარის წარმომადგენლები მართლაც ხანდოლიდან (ახლანდელი ხანდოლიშვილისა), შეიძლება დავასკვნათ **არბოლიშვილი**, რომლის წინარე სახე **არბოლიშვილი** ყოფილა, როგორც ამაზე თვით ამ გვარის წარმომადგენლები მეუთხრებენ. ისინი ამჟამად სოფელ ერედვში ცხოვრობენ (ცხინვალის რ.) და წარმოშობით სოფ. არბოდან ყოფილან (გორის რ.). ამგვარად ხანდოლიშვილი და არბოლიშვილი, როგორც იტყვიან, ერთი მოდელის (სახის) სიტყვებია.

ასეთი გვარები წარმოშობის თვალსაზრისით მეორადია, ე. ი. შემდეგ შეძენილი, ეს იმას ნიშნავს, რომ ამ გვარეულობათა წინაპრებს, სანამ ისინი პირვანდელ ადგილზე ცხოვრობდნენ, სხვა გვარები ჰქონიათ, ახალ ადგილზე დამკვიდრების შემდეგ კი ძველი დაუკარგავთ და ადრინდელი საცხოვრებელი ადგილის მიხედვით მიუნიშნებიათ საფუძველზე ახალი შეუძენიათ. ამგვარად, ცხადი ხდება, რომ ამ გვარების წარმოშობა მოსახლეობის ადგილმონაცვლეობასთან არის დაკავშირებული. ამ პროცესს ძველად სხვადასხვა მიზეზი განაპირობებდა, მთავარი მათ შორის მაინც ბატონყმობის მძიმე უღელი და გარეშე მტერთა თარეში იყო.

ბატონისაგან შეველოებული ყმა გლეხი მშობლიურ მიწა-წყალს სტოვებდა. სხვაგან სახლდებოდა და ქალის დასათარავად გვარსაც იცვლიდა, ზოგჯერ არჩევდა განუსაზღვრელობით მნიშვნელობის ისეთ გვარს, როგორც, მაგალითად, **ახალქაცი, ახალმოსულიშვილი, მოსულიშვილი, ბინძანიშვილი** და სხვ.

მეორე შემთხვევაში გვარებში შენარჩუნებულია კონკრეტული გეოგრაფიული სახელები. ეს გასაგებიც არის. მტრის თარეშის შედეგად ოხრებული და ლტოლვილი გლეხი, ახალ სამყოფელში მოქცეული, შობლიურ კუთხის, სოფლის თუ დაბა-ქალაქის სახელწოდებას აჭსოვდა ახლადშექმნილ გვარში, რათა შთამომავლობისათვის შეენახა მოგონება პირვანდელ საცხოვრისზე. მასობრივი ლტოლვა სამშობლო მხარიდან თურქ-ოსმალთა მოძალების გამო, როგორც ცნობილია, წელად ხდება სამხრეთ საქართველოს მოსახლეობას (მესხეთს) და ამის შედეგად გაჩნდა ქართლში და იმერეთ-გურიაში გვარები: **ოზნელი, თუხარელი, ოცხელი, ჯოყილელი, თორელი, ჭაველი, მურჯიკნელი, მუსხელიშვილი, ახპინძელაშვილი, კლარჯეიშვილი, კოლელიშვილი.**

ხანდოს სახელით საქართველოში ორი სოფელია ცნობილი, ერთი ჯავახეთშია (ახალქალაქის რ.), მეორე — მთიულეთში (დუშეთის რ. აქვეა ხანდოსხეული), ხანდოშვილები ანუ იგივე ხანდოლიშვილები კი კახეთში სოფელ მაშხაროში (სიღნაღის რაიონი) ცხოვრობენ. რომელი ხანდოდან უნდა იყვნენ ისინი იქ გადასულნი?

ამის გარკვევას დამატებითი ძიება სჭირდება, რისთვისაც როგორც ხალხური (ზეპირი), ისე ლიტერატურული ცნობების მოკრებაც იქნება საჭირო.

ეფრო რეალურად უნდა ჩაითვალოს ვარაუდი ამ გვარეულობის მთიულურ წარმოშობაზე, რასაც მხარს უჭერს ისტორიული მოვლენების გათვალისწინება.

ილია მაისურაძე.

სად ნასწავლი?!...

13 საათი ჭაში ჩამკრალი...

ეხოლოდ სასწაული შეიძლება ეწოდოს იმას, რაც ამ დღეებში ამბროლაურში მოხდა. რაიონული გაზეთის რედაქციის მუშაკი იური კობახიძე თავის ეზოში ჭაში ჩავიდა შიგ ჩავარდნილი რეზინის მილის ამოსაღებად. მოულოდნელად ჭას კედლებმა ნელი-ნელა იწყო, წუთიც, და 16 მეტრი სიმაღლის კედლის ნანგრევები ზრიალით ჩაეცა ფსკერისაკენ...

თავზარდაცემული ოჯახის წევრები მიცვივდნენ პირთამდე ქვაღორღით ამოვსებულ ჭას... რამდენიმე წუთში ეზო და ჭუჩა ხალხით გაიჭედა... დაყოვნება არ შეიძლებოდა. ჭა უნდა გაეწმინდათ და რაც შეიძლება სწრაფად.

შეშთხვევის ადგილზე მოიყვანეს ბულდოზერი და ექსკავატორი, მაგრამ ქალაქის არქიტექტორმა პ. კობერიძემ ყველაზე სწორი გადაწყვეტილება მიიღო — ტექნიკას შეეძლებოდა ხარგებლობის ნაცვლად, პირიქით, გამოუსწორებელი უბედურება დაეტრიალებინა. ჭა უნდა გაეწმინდათ მხოლოდ ხელით, ფრთხილად და თანმიმდევრულად.

და დაიწყო მძიმე, თავგანწირული შრომა. ჯერ ბარებით, შემდეგ კი უშუალოდ ხელით: ერთდროულად მხოლოდ ორი კაცი მუშაობდა ჭაში. ქვა-ღორღით სავსე კასრები ბაგირით ამოჰქონდათ ზემოთ. ერთმანეთს ენაცვლებოდნენ ჭას ხიღრმეში თუ მიწის ზედაპირზე. ადამიანებს არ აშინებდა საფრთხე, რომელიც მიწის ხელახალი ჩამონგრევით ყოველ წუთს ემუქრებოდა მათს სიცოცხლეს...

ოთხი საათი სრულდებოდა საბედისწერო მომენტიდან, როცა მიწიდან ხმა — ყრუ კვნესის მაგვარი რაღაც მოესმათ ჭაში მომუშავეთ. ცოცხალია! ელვასავით გავარდა ეს ცნობა. იქნებ გადარჩეს! მშველელთ ენერგია გაუსკეცდათ. ტუბულიდან გაჩნდა ხამთო-მაშველი რაზმიც. კიდევ რამდენიმე საათი და შესაძლებელი გახდა განწირულთან გამოლაპარაკება — ნუთუ უვნებელია, მხოლოდ ქვა-ღორღში ჩაჭედილს აწუხებს სიმძიმე და აუტანელი სიცივე!..

თავაუღებლად, თავგანწირვით მუშაობენ პ. კობერიძე, ვ. იაშვილი, ჭ. გოგორელაანი, ს. ნაკოლაიშვილი, ბ. ბაკურაძე და ჯ. გოგოლაძე. ხელით თხრიან, ხელით ამოაქვთ მიწა. ისინი ვერც საკუთარი ფრჩხილებიდან გამონაყოფ სისხლს გრძნობენ... საოცრად სწრაფად გადის მათთვის დრო, არგვლივ მყოფი კი ხალუვნედ ეჩვენებათ იგი.

13 საათს გაგრძელდა ბრძოლა სიცოცხლის გადასარჩენად. ღამის ორი საათი სრულდებოდა, როცა სამთო-ხამაშველო მოწყობილობით ჭიდან ამოიყვანეს გაფითრებული, განაწამები ადამიანი.

რა მოხდა? როგორ გადაურჩა 50 ტონამდე ქვა-ღორღის თავზე დანგრევას?

მეორე დღეს საავადმყოფოში აი რა გვიამბო თვითონ: როცა კედლმა ძირიდან დაიწყო ნგრევა, შეეცადე ზემოდან მოვქცეოდი ნანგრევს და გარკვეულ სიმაღლეზე კიდეც ავიწიე. მაგრამ უელთამდე უკვე ქვა-ღორღში ჩაფლულს განმეორებით მომეცხო გრუხუნი ზემოდან და ინსტინქტით თავს ზემოთ წაღებულმა ხელებმა შეაკავეს... ქვის გროვა, ალბათ იმოქმედა ჭის შეკუმშული ჰაერის წინააღმდეგობამაც და მოხდა სასწაული. — ქვები შეიკრა თავად და გაიჭედა კედლებს შორის, ბოლო 30-40 სმ დიამეტრის ბრტყელმა ქვამ თავთან შექმნა მცირე სივრცე და სუნთქვაც შესაძლებელი გახდა.

ასე სასწაულებრივად გადარჩა სიცოცხლე.

ვ. თომაძე.

მაყურებელმა ნახა პრემიერა

ცხინვალის კ. ხეთაგუროვის სახელობის სახელმწიფო დრამატული თეატრის ქართულმა დასმა მაყურებელს სეზონის უკანასკნელ პრემიერად უწვენა ნ. დუმბაძის „სპრაღილები დასკვნა“. პიესის დადგმა გუთნების რეჟისორს თ. ალექსიშვილს, მხატვრობა — ვ. ცერაძეს, მუსიკა — კომპოზიტორ რ. კოკალოტის.

სპექტაკლში მონაწილეობენ რესპუბლიკის სახალხო არტისტი ი. შერაზადიშვილი. რესპუბლიკის დამსახურებული არტისტები რ. პლიევა, ვ. დარბაუაშვილი, მსახიობები თ. მკრტჩიანი, ჯ. გონაშვილი, ზ. გასიევი, შ. ცხოვრებოვი და სხვები.

სპექტაკლი მაყურებელმა გულთბილად მიიღო.

ვ. მელქოევი.

სასპორტო ქრონიკა

გამარჯვებით დაიწყეს

მოსკოვის „დინამოს“ ფეხბურთელთა გუნდი, რომელიც მთავარწილობს საერთაშორისო ტურნირში ესპანეთში, ქალაქ სანტანდერში შეხვდა ადგილობრივ „ხიხონს“. თამაშის ძირითადი დრო დამთავრდა ფრედ — 0:0. პენალტების სერიამ გამარჯვება მოუტანა დინამოელებს.

ცსკა—„ჩერნომორეცი“

გუშინ მოსკოვში „დინამოს“ ცენტრალურ სტადიონზე გაიმართა „ა“ კლასის უმაღლესი ლიგის საკავშირო ჩემპიონატის მე-18 ტურის ბოლოსწინა მატჩი — ცსკა — „ჩერნომორეცი“. თამაშის მე-12 წუთზე დოროფეევმა გაიტანა ბურთი, რომელიც ერთთაერთი გამოდგა ამ შეხვედრაში და მატჩის არბიტრმა, თბილისელმა კ. ყრუაშვილმა არმიელთა მეოთხე გამარჯვება აღნიშნა—1:0.

ლიდერების ჯარხი

„ა“ კლასის ქირველი ლიგის საკავშირო ჩემპიონატის ერთპიროვნული ლიდერის — ბაქოს „ნეფტჩის“ დამარცხების ქუთაისის „ტორპედოსთან“ მოჰყვა გათამაშების კიდევ ერთ-ერთი ლიდერის — კუიბიშევის „კრილია სოვეტოვის“ წარუმატებლობა. ვოლგელები თამაშობდნენ მინსკში „დინამოსთან“ და დამარცხდნენ ახგარიშით 1:4.

უმაღლესი ლიგის საგზურისათვის კიდევ ერთმა მებრძოლმა—როსტოვის სკა-მ ფრედ დაამთავრა შეხვედრა თავის მოედანზე სიმფეროპოლის „ტავრიასთან“ — 2:2, ხოლო მოსკოვის „ლოკომოტივმა“ დედაქალაქში დიდი ანგარიშით სძლია პერმის „ზვეზდას“ — 6:0.

ამრიგად, გათამაშებას 24 ტურის შემდეგ კვლავინდებურად ლიდერობს „ნეფტჩი“ — 30 ქულა. თითო ქულით ნაკლები აქვთ „ლოკომოტივს“, სკა-ს და კემეროვოს „ქუზბასს“. ქუთაისის „ტორპედომ“ 25 ქულით მეათე ადგილიდან მერვეზე გადაინაცვლა.

თასი—ლაითურელებს

კოლმეურნეობებისა და საბჭოთა მეურნეობის ფეხბურთელთა 748 გუნდი ჩაება წლის დამდეგს რესპუბლიკურ შეჯიბრებაში „ოქროს თავთავის“ პრიზზე.

15 აგვისტოს კი თბილისში, სკა-ს სტადიონზე გაიმართა ამ საინტერესო ტურნირის ფინალი მახარაძის რაიონს ლაითურის ჩაის საბჭოთა მეურნეობასა და გერჯაანის რაიონის სოფელ ჩუმლაყის კალინინის სახელობის კოლმეურნეობის გუნდებს შორის. შეხვედრა წარიმართა ლაითურელების აშკარა უპირატესობით და გაიმარჯვეს ანგარიშით 6:1. ლაითურის გუნდმა მოიპოვა უფლება მონაწილეობა მიიღოს „ოქროს თავთავის“ თასის საკავშირო გათამაშებაში.

ნ. კოსტავა.

მოკლედ...

ვიდაობა. გუშინ თბილისში გაიმართა საერთაშორისო ამხანაგური შეხვედრა თავისუფალ ჭიდაობაში იაპონიის პროფკავშირთა ნაკრებსა და საქართველოს „განთიადის“ გუნდს შორის. ორთაბრძოლები მასპინძელთა უპირატესობით მიმდინარეობდა და მატჩიც მაძლევ გამარჯვებით დამთავრდა — 8:0.

ვაღრაკი. ლენინგრადელმა ალექსანდრე კოჩიევმა მანილაში (ფილიპინები) ჭაბუკთა მსოფლიოს ჩემპიონატის მთავარი ფინალის მეოთხე ტურში ყაიმი გააკეთა იუგოსლავიელ მარიანოვიჩთან.

კალათბურთი. ტალინში კოსმონავტ ი. გაგარინის ხსოვნისადმი მიძღვნილ ტრადიციულ საერთაშორისო ტურნირზე გაიმართა მეორე ტური. სსრ კავშირის პირველმა ნაკრებმა ანგარიშით 100:68 (53:27) მოუგო ჩეხოსლოვაკიის გუნდს, ხოლო მეორე ნაკრებმა — იუგოსლავიელ ქალათბურთელებს — 86:71 (46:36).

ჭყლის თხილამურები. დნეპროპეტროვსკში დამთავრდა საკავშირო პირველობა, რომელშიც გუნდური ბრძოლა მოიპოვეს მოსკოველებმა. ქვეყნის აბსოლუტური ჩემპიონის სახელები დაისაკუთრეს ვაჟთა შორის მინსკელმა ალექსანდრე კადილინკიმ, ქალებში — მოსკოველმა ეკატერინე მატიუხინამ.

ველოსპორტი. მონრეალში (კანადა) მსოფლიოს ჩემპიონატზე გაიმართა ქალთა შორის სპრინტული რბოლის ნახევარფინალები, სადაც საბჭოთა ველოსიპედისტები გალინა ცაროვა (ლენინგრადი) და თამარ პილიჩოვა (ტულა) ეჯიბრებოდნენ ამერიკელ სპრინტერებს. გ. ცაროვამ წაიგო რბოლა და ახლა ებრძოლებს ბრიწყოს მედლისათვის, თ. პილიჩოვა კი ბრძოლა მოიგო და ფინალში გავიდა.

ჭყალბურთი. მოსკოვში-დაიწყო ჭაბუკთა მერვე საერთაშორისო ტურნირი „მეგობრობა“, რომელშიც მონაწილეობენ ბულგარეთის, უნგრეთის, კუბის, პოლონეთის, რუმინეთის, ჩეხოსლოვაკიის. და სსრ კავშირის (ორი შემადგენლობა) ნაკრები გუნდები. შეჯიბრების პირველ დღეს ჩვენი ქვეყნის პირველმა ნაკრებმა ანგარიშით 7:1 დაამარცხა მეორე ნაკრები. ჩეხოსლოვაკიის გუნდმა მოუგო რუმინელებს — 5:3, ხოლო პოლონეთისა და ბულგარეთის, კუბისა და უნგრეთის ჭყალბურთელთა შეხვედრები დამთავრდა ფრედ — 6:6 და 4:4.

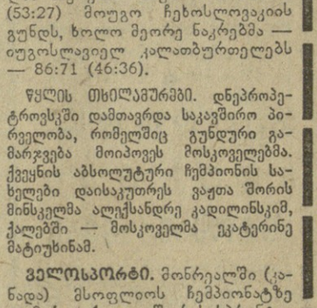

ნიკოლოზ ჩაჩავა

ერთი ნაწყვეტი ბიბლიოგრაფიიდან

ქართული მწერლობის დიდი დანაკლისი განიცადა. მოულოდნელად გარდაიცვალა ცნობილი პოეტი და საზოგადო მოღვაწე ნიკოლოზ ჩაჩავა.

ნ. ჩაჩავამ მთელი თავისი ნიჭი და ენერგია მშობლიური მწერლობის, განსაკუთრებით კი საბავშვო ლიტერატურის განვითარების შეალია. უკვე ჩვენი საუკუნის ოციან წლებში ქართული საბჭოთა ლიტერატურის აღმოცენებისა და ჩამოყალიბების პირველსავე ხანებში იგი აქტიურად მონაწილეობდა იმდროინდელ ლიტერატურულ ბრძოლებში. მას შემდეგ — ქართული საბჭოთა მწერლობის ისტორიის მთელ მანძილზე — იგი სამდღეგრძელო პატრიოტული მგზნებარებით უმღერდა მხარს ყველაფერს ახალსა და მოწინავეს ჩვენი შემოქმედებითი ინტელიგენციის ცხოვრებასა და მოღვაწეობაში.

ნ. ჩაჩავა დაიბადა ქ. ქუთაისში 1901 წლის 26 ივნისს. 1921 წელს დაამთავრა ქუთაისის ქართული გიმნაზია და სწავლა განაგრძო თბილისის სახელმწიფო უნივერსიტეტში, ფილოლოგიის ფაკულტეტზე. ჯერ კიდევ ქუთაისის ქართულ გიმნაზიაში სწავლის დროს წერდა ლექსებს, იყო აქტიური წევრი ქუთაისის მოსწავლე ახალგაზრდობის ლიტერატურულ-შემოქმედებითი წრეებისა, სადაც ხელნაწერი და ნაბეჭდი ჟურნალები გამოდიოდა. ნ. ჩაჩავა ამ გამოცემების ხელძღვანელთაგანი იყო.

1922 წელს თბილისში დაარსდა ახალგაზრდა ქართველ ფუტურისტთა ლიტერატურული გაერთიანება, რომელშიც შედიოდა ნ. ჩაჩავა, როგორც გაერთიანების ერთ-ერთი მეთაური და ორგანიზატორი, მისი აქტიური თანამშრომლობით და თანარედაქტორობით გამოდიოდა გაზეთი „დროული“, ჟურნალი „ლიტერატურა“ და სხვ. ეს გაერთიანება შემდეგ გადაეკეთა კონკრატულ მემარცხენეთა ფრონტად და სცემდა ჟურნალ „მემარცხენეობას“. ამ ჟურნალის სარედაქციო კოლეგიაში ნ. ჩაჩავაც შედიოდა.

ნ. ჩაჩავა სამწერლო ასპარეზზე ჩვენი საუკუნის ოციან წლებში გამოვიდა. ბევრი ჭარიშხლიანი, შემოქმედებითი წინააღმდეგობით აღსავსე დღე გამოიარა პოეტმა, სანამ მისი მხატვრული ახროვნების, ხატვრული ჭვრეტის „სარკმელს გაშვირვალე და სუფთა დღეები“ მოადგებოდნენ. ამ „გამჭვირვალე და სუფთა დღეების“ ხილვამ ახლებურად აამღერა ქართული მწერლობა დიდი დანაკლისი განიცადა იგი სანამდე ვიღ ეს, ახალ ცხოვრებას.

პოეტი ორასოდეს ყოფილა გულგრილი სამშობლოს საზოგადოების განვითარების მნიშვნელოვანი მოვლენებისა და აქტუალური პრობლემებისადმი. მოგვიანებით კი საბავშვო ლიტერატურის განვითარების შეალია. უკვე ჩვენი საუკუნის ოციან წლებში ქართული საბჭოთა ლიტერატურის აღმოცენებისა და ჩამოყალიბების პირველსავე ხანებში იგი აქტიურად მონაწილეობდა იმდროინდელ ლიტერატურულ ბრძოლებში. მას შემდეგ — ქართული საბჭოთა მწერლობის ისტორიის მთელ მანძილზე — იგი სამდღეგრძელო პატრიოტული მგზნებარებით უმღერდა მხარს ყველაფერს ახალსა და მოწინავეს ჩვენი შემოქმედებითი ინტელიგენციის ცხოვრებასა და მოღვაწეობაში.

ნ. ჩაჩავა დაიბადა ქ. ქუთაისში 1901 წლის 26 ივნისს. 1921 წელს დაამთავრა ქუთაისის ქართული გიმნაზია და სწავლა განაგრძო თბილისის სახელმწიფო უნივერსიტეტში, ფილოლოგიის ფაკულტეტზე. ჯერ კიდევ ქუთაისის ქართულ გიმნაზიაში სწავლის დროს წერდა ლექსებს, იყო აქტიური წევრი ქუთაისის მოსწავლე ახალგაზრდობის ლიტერატურულ-შემოქმედებითი წრეებისა, სადაც ხელნაწერი და ნაბეჭდი ჟურნალები გამოდიოდა. ნ. ჩაჩავა ამ გამოცემების ხელძღვანელთაგანი იყო.

1922 წელს თბილისში დაარსდა ახალგაზრდა ქართველ ფუტურისტთა ლიტერატურული გაერთიანება, რომელშიც შედიოდა ნ. ჩაჩავა, როგორც გაერთიანების ერთ-ერთი მეთაური და ორგანიზატორი, მისი აქტიური თანამშრომლობით და თანარედაქტორობით გამოდიოდა გაზეთი „დროული“, ჟურნალი „ლიტერატურა“ და სხვ. ეს გაერთიანება შემდეგ გადაეკეთა კონკრატულ მემარცხენეთა ფრონტად და სცემდა ჟურნალ „მემარცხენეობას“. ამ ჟურნალის სარედაქციო კოლეგიაში ნ. ჩაჩავაც შედიოდა.

ნ. ჩაჩავა სამწერლო ასპარეზზე ჩვენი საუკუნის ოციან წლებში გამოვიდა. ბევრი ჭარიშხლიანი, შემოქმედებითი წინააღმდეგობით აღსავსე დღე გამოიარა პოეტმა, სანამ მისი მხატვრული ახროვნების, ხატვრული ჭვრეტის „სარკმელს გაშვირვალე და სუფთა დღეები“ მოადგებოდნენ. ამ „გამჭვირვალე და სუფთა დღეების“ ხილვამ ახლებურად აამღერა ქართული მწერლობა

საქართველოს მწერალთა კავშირის გამგეობა.

რედაქტორი დ. მჭედლიშვილი.

ჩვენ ვწყობთ, ჩვენ ვიღებთ

ტელევიზია

17 აგვისტო

პირველი პროგრამით

10.05 — ფერადი ტელევიზია. ღიღის ვარჯიში (გადმოცემა მოსკოვიდან), 10.20 — ახალი ამბები (გადმოცემა მოსკოვიდან), 10.30 — ფერადი ტელევიზია: „ბურატინოს გამოფენა“ (გადმოცემა მოსკოვიდან), 11.00 — სატელევიზიო ფილმი „პარიზელი მოპიკნები“ (VI სერია), 12.00 — საქართველოს ფერადი ტელევიზია: „მსოფლიო, ნამარხი ქალაქი მუზეუმი“, 12.20 — სატელევიზიო დადგმა, 12.50 — „თქვენთვის, მშობლებო!“ (გადმოცემა მოსკოვიდან), 13.20 — სამეცნიერო-პოპულარული ფილმი „ფიქრები პურზე“ (ჭართულ ენაზე), 14.10 — კინონარკვევი, 14.20 — „ჯანმრთელობა“. სამეცნიერო-პოპულარული პროგრამა (გადმოცემა მოსკოვიდან), 14.50 — სსრ კავშირის პირველობა „ტყავის ბურთის პრიზზე“ (გადმოცემა კუიბიშევიდან), 16.00 — 30 წუთი კინოს მოყვარულთათვის, 16.30 — ფერადი ტელევიზია. საერთაშორისო ტურნირი ფრენბურთში: საბჭოთა კავშირისა და აშშ ნაკრები გუნდები (გადმოცემა მოსკოვიდან), 17.00 — კინონარკვევი, 17.10 — გადაცემა საბჭოთა არმიის მეომრებისათვის, 18.05 — ფერადი ტელევიზია: სატელევიზიო დოკუმენტური ფილმი „საბჭოთა ქვეყნის ბავშვები“ (გადმოცემა მოსკოვიდან), 19.00 — გადაცემა „რაფიელ ერისთავი“, 19.30 — კანონიერების სადარაჯოზე, 19.45 — ფერადი ტელევიზია: დოკუმენტური ფილმი „სიმღერა პორტუგალიაზე“ პრემიერა (გადმოცემა მოსკოვიდან), 20.50— კინონარკვევი, 21.00 — „მომბეგ“ — საინფორმაციო პროგრამა, 21.30 — საესტრადო კონცერტი, 22.00— „ვრემია“ — საინფორმაციო პროგრამა (გადმოცემა მოსკოვიდან), 22.30 — საქართველოს ფერადი ტელევიზიის კინოდარბაზი. მხატვრული ფილმი „ჩაიკოვსკი“ (I სერია) ფილმის შემდეგ — „ახალი ამბები“.

მეორე პროგრამით

18.05 — კინოპროგრამა, 19.00 — განცხადებები, 19.05 — მოსწავლეთათვის სატელევიზიო დადგმა „ჯორდანო ბრუნო“, 20.05 — კონცერტი, 20.35 — „თბილისი და თბილისელები“, 21.05 — სატელევიზიო ფილმი-სპექტაკლი „ორკუტსკის ისტორია“ (I სერია).

საქართველოს სსრ მხატვართა კავშირი და საქართველოს სსრ კულტურის სამინისტრო ღრმა მწუხარებით იუწყებიან, რომ გარდაიცვალა რესპუბლიკის დამსახურებული მხატვარი, საქართველოს კომკავშირის პრემიის ლაურეატი

გულდა კარლოს-ძე კალაძე

და თანაგრძნობას უცხადებენ განსვენებულის ოჯახს.

კომუნისტი

ა=0008 თბილისი-8, ლენინის 14 რედაქტორის მოადგილეების — 99-93-03, 99-03-09 პ/მგ ჰდგნის — 99-72-80, სამდივნოსი — 99-66-10 განყოფილებებისა: პარტიული—99-87-61, პრობლემების — 93-22-93, პრეწყველობის — 93-20-34, სოფლის მეურნეობის — 99-52-46, ახალგაზრდული — 93-18-70, მეცნიერების, უმაღლესი სასწავლებლებისა და სკოლების — 93-27-58, ლიტერატურისა და ხელოვნების — 99-55-01, ინფორმაციის — 93-16-90, უცხოეთის — 99-60-21, წერილების — 99-73-24, ილუსტრაციის — 93-28-54.

ჩვენი ქისამაკრთი და ტელევიზორები

კომუნისტი ИНДЕКС 66443 უე 02786

საქ. კპ ცკ-ის გამომცემლობის სტამბა, 380008 თბილისი-8, ლენინის ქ. 14

3