● მოსავალი ის არის, რაც ბელელშია!

● რესპუბლიკაში დამზადებულია 91.659 ტონა მარცვლეული.

● მარცვლეულის სახელმწიფოსათვის მიყიდვა გრძელდება.

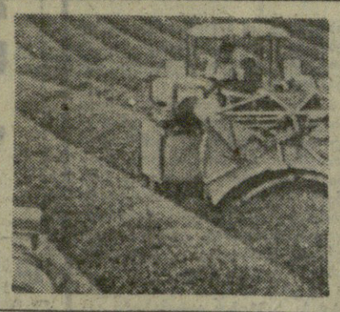

● სამშობლოს — 270.000 ტონა ხარისხოვანი ჩაის ნედლეული!

● დამზადებულია 251.606 ტონაზე მეტი ხარისხოვანი ფოთოლი.

● ფოთლის კრეფის გადამწყვეტი დღეებია — დავაჩქაროთ კრეფა!

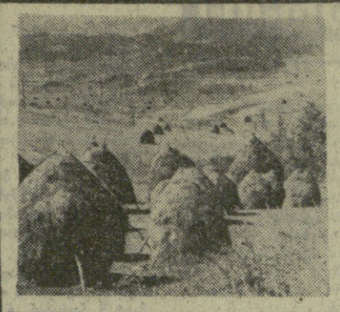

● პირუტყვს — უხვეში საკვების წლინახევრის მარაგი!

● რესპუბლიკაში, 2 მილიონ ტონიდან დამზადებულია 504.104 ტონა უხვეში.

● არ დავუტოვოთ დაუზვინავი არც ერთი ცენტნერი თივა და ნამჯა!

პროლეტარებო ყველა ქვეყნისა, შეერთდით!

კომუნისტი

ს.ქ.კ.პ. ცენტრალური კომიტეტის, ს.ქ.კ.პ. ცენტრალური კომიტეტის, ს.ს.რ. უმაღლესი საბჭოს და ს.ქ.კ.პ. ცენტრალური კომიტეტის ორგანო

7 სექტემბერი ხუთშაბათი 1972 წ. ფასი 2 კაპ.

კომუნისტი— ორგან ЦК КП Грузии, Верховного Совета Грузинской ССР и Совета Министров Грузинской ССР

გაზეთი გამოდის 1920 წლის 3 ივნისიდან ● № 210 (15423)

ხუთწლედი—ვადამდე!

რვა თვის გეგმა შესრულდა

თბილისის სამრეწველო საწარმოებმა პროდუქციის რეალიზაციის მიმდინარე წლის რვა თვის გეგმა შეასრულეს 101,9 პროცენტით, აგვისტოს გეგმა კი — 103 პროცენტით.

მთლიანი პროდუქციის გამოშვების რვა თვის გეგმა შესრულდა 100,7 პროცენტით, აგვისტოსი — 101 პროცენტით.

წლის დამდეგიდან გეგმის გადაჭარბებით რეალიზებულია 17,2 მილიონი მანეთის პროდუქცია, აგვისტოში — 3,5 მილიონი მანეთისა.

იმ საწარმოთა შორის, რომლებმაც რვა თვის დავალება შეასრულეს, განსაკუთრებით გამოიჩინეს თავი დიმიტროვის სახელობის საავიაციო, კიროვის სახელობის ჩარხსაშენებელი, ლენინის სახელობის ელმავალსაშენებელი, ფოლადთუჯსამსხმელო, „მაგნიტოფონის“, სატელეგრაფო აპარატურის, ავჭალის მინის, № 1 და № 2 ღვინის ქარხნებმა, ტყავგალანტერიისა და ჩაის საწონმა ფაბრიკებმა, საწარმოო გაერთიანება „თბილთამბაქომ“ და ქალაქის სხვა საწარმოებმა.

(საქინფორმი).

ეს დღეები სოფლად

□

რთველი გურჯაანელთა ზვრებში

გურჯაანი. (სპეც. კორ.). შემოდგომამ შემოაბიჯა გურჯაანელთა ზვრებში, რთველი გაჩაღდა რაიონის კოლმეურნეობებსა და საბჭოთა მეურნეობებში. ყურძნის კრეფა პირველმა დაიწყეს კარდანახის, შრომისა და მუკუზნის მევენახეობის საბჭოთა მეურნეობებმა.

მუკუზნის მევენახეობის საბჭოთა მეურნეობის ვენახებში 500-ზე მეტი მწრომელი ტრიალებს, ყურძნის მკრეფველები ერთმანეთს ეჯიბრებიან მეცხრე ხუთწლედის მეორე წლის მოსავლის სწრაფად და უდანაკარგოდ აღებაში. დაშაქრული ყურძნით დატვირთული ავტომანქანები ერთიმეორის მიყოლებით იცვლებიან ღვინის ქარხნებში, სამ დღეში მუკუზნელებმა ღვინის ქარხანას 300 ტონამდე ყურძენი მიუწონეს. მიუხედავად მკაცრი ზამთრისა და ხანგრძლივი გვალვისა, აქ მთელი რიგი ბრიგადები ყურძნის უხვ მოსავალს იღებენ. მეცხრე ბრიგადაში, რომელსაც სათავეში ა. ბეჟანიშვილი უდგას, ჰექტარზე საშუალოდ 60 ცენტნერ ყურძენს კრეფენ. ასეთივე მოსავალი აქვს მეათე ბრიგადას, რომელსაც ე. მაზანაშვილი ხელმძღვანელობს.

წლევანდელ პირობებთან შეფარდებით ყურძნის კარგი მოსავალი აქვს შრომის მევენახეობის საბჭოთა მეურნეობას, რომელმაც 100 ტონაზე მეტი ყურძენი ჩააბარა ღვინის ქარხანას.

რთველს მოშუადებული შეხვდნენ რაიონის ღვინის ქარხნები. მათ უკვე მიიღეს და გადაამუშავეს 600 ტონაზე მეტი ყურძენი.

მალე რაიონის ყველა კოლმეურნეობასა და საბჭოთა მეურნეობაში რთველი მასობრივად გაჩაღდება.

ა. თვალიაშვილი.

კრეფენ უდანაკარგოდ

□

1.500 ტონა ჩაის ნედლეულს

ოჩამჩირელმა მეჩაიეებმა ფოთლის კრეფის წლიური გეგმა უკვე გადაჭარბებით გაანაღდეს, რაიონში კვლავ უდანაკარგოდ აღებენ ფოთოლს. მათი გადაწყვეტილებაა სეზონში წლიური გეგმის გადამეტებით მოკრიფონ და მრეწველობას ჩააბარონ 1.500 ტონა „მწვანე ოქრო“.

ფოთლის დროულად აღების საქმეში თავიანთი სასახელო წვლილი შეაქვთ მოქვის საბჭოთა მეურნეობის საკრეფ მანქანა „საქართველოზე“ მომუშავე მექანიზატორებს ა. თარბასა და ი. ვასიუკოვს. პირველს მანქანით აღებული აქვს 45 ათასი კილოგრამი ჩაის ნედლეული, მეორეს — 34 ათასი კილოგრამი. ისინი ნაკისრი ვალდებულების შესრულებაში ერთმანეთს ეჯიბრებიან და ყოველდღე ასობით კილოგრამ ჩაის კრეფენ. (საქ. კორ.).

ზეპიბრების მოწინავენი

მშენებელთა ტემპი

თბილისი. გაერთიანება „მთავართბილმშენის“ მე-14 ტრესტი (მმართველი გ. კვიჭიძე) ერთ-ერთი მსხვილი სამშენებლო ორგანიზაციაა, რომელსაც დედაქალაქში ფართო ფრონტით აქვს გაშლილი საბინაო მშენებლობა. მშენებლებმა საიუბილეო წელი კარგად დაიწყეს, ბევრი თბილისელი გაახარეს კეთილმოწყობილი ბინით. განვლილ პერიოდში საექსპლოატაციოდ გადასცეს 110 ათასი კვადრატული მეტრი საცხოვრებელი ფართობი, სამი სასკოლო შენობა 1940 მოსწავლისათვის და ერთი საბავშვო ბაღი 280 ბავშვისათვის. საერთოდ ტრესტმა რვა თვეში 21 მილიონ 592 ათასი მანეთის სამუშაოები შეასრულა და გეგმა 101,9 პროცენტით გაანაღდა.

მშენებელთა ეს წარმატება იმან განაპირობა, რომ ფართოდ ნერგავენ მოწინავე გამოცდილებას. მოსკოველი ცნობილი მშენებლის ზლობინის მეთოდით ახლა აქ რამდენიმე ბრიგადა მუშაობს, რომლებიც მუდამ დროს უსწრებენ და აუმჯობესებენ მშენებლობის ხარისხს. თ. გაღდაგას კომპლექსურმა ბრიგადამ, რომელიც სამეურნეო ანგარიშზეა გადასული, წელს უპრეცედენტო ვადაში ააშენა და საექსპლოატაციოდ გადასცა ორი ცხრასართულიანი სახლი, წლის ბოლომდე კიდევ ჩააბარებს ერთ სასლს. სამეურნეო ანგარიშზე გადავიდნენ და პირველი წარმატებები უკვე მოიპოვეს კომპლექსურმა ბრიგადებმა, რომლებსაც თ. გოლეთიანი, გ. ქენქიშვილი, ბ. ჯიბუსაძე, შ. ტოკლიკიშვილი და ა. ბედოშვილი ხელმძღვანელობენ.

ტრესტის სამშენებლო ორგანიზაციების წინაშე დიდი ამოცანები დგას. წლის ბოლომდე გეგმით საექსპლოატაციოდ კიდევ უნდა გადასცენ 100 ათასი კვადრატული მეტრი საცხოვრებელი ფართობი. მშენებლები გეგმის შესრულებისათვის ყველაფერს აკეთებენ. დღეისათვის უკვე მზად არის რამდენიმე კორპუსი და მიმდინარეობს შიდამოპირკეთებითი სამუშაოები. ბინების საექსპლოატაციოდ გადაცემა ჭიანურდება იმის გამო, რომ საგრძნობლად ჩამორჩება სანტექნიკური მონტაჟი. ეს კარგად უნდა გაითვალისწინონ სანტექმონტაჟის თბილისის სამმართველომ. მისი მიზეზით გეგმის ჩამორჩენა ყოველდღე დაუშვებელია.

ტრესტის ყველა სამშენებლო სამმართველო კამათრულად შრომობს, მაგრამ არიან მოწინავე ორგანიზაციები, რომელთა მუშაობა მისაბაძიც არის. ესენია მე-9, მე-2, მე-6, მე-7, მე-3 და მე-8 სამშენებლო სამმართველოები, რომელებსაც ი. კვარაცხელია, მ. ჯაში, ა. სილაგაძე, ნ. ხარაბაძე, ტ. ცინცაძე და ნ. სიხარულიძე თავკაცობენ.

წლის ბოლომდე დიდი დრო როდი დარჩა. მშენებლები დღითიდღე აძლიერებენ შრომის ტემპს, ჩქარობენ იმისათვის, რომ პირნათლად შეასრულონ საიუბილეო წლის გეგმა, რომ რაც შეიძლება მეგმა ადრე მოიპოვონ კომპლექსურობის ბრიგადის, ზეპიბრების მოწინავეთა ტიტული.

ზ. ჯამბასიშვილი.

ქირქვების ქარიერებზე

ზღვის დონიდან 950 მეტრზე მდებარეობს რუსთავის მეტალურგიული ქარხნის საფლუსო კირქვების წითელწყაროს მაღაროსამმართველოს კარიერები, სამჭრიები და საწარმოები. აქ დამზადებული პროდუქცია იგზავნება არა მარტო რუსთავში, არამედ თელავის ფიქალ-მარმარილოს კომბინატში და სხვა საწარმოებში.

კარიერები აღჭურვილია მაღალი წარმადობის სამმაუსო მექანიზმებითა და მანქანებით. კირქვების მარაგი აქ უთვალავია.

სურათებზე: ზემოთ (მარცხნიდან მარჯვნივ) — მოწინავე მექანიკოვატორე ა. ზურაშვილი, უფროსი ზეინკალი ვ. სოხინი, მბურღავი რ. ლაპიაშვილი და მძღოლი ა. ზავგოროდნი, ქვემოთ — დიდ კარიერის დამუშავება.

ვ. მორგუნოვის ფოტო. (საქინფორმის ფოტოქრონიკა).

სახოვლთაო მოქალაქეობრივი მოვალეობა

ბათუმში თუ ზამთარი, წლის რომელი დროც უნდა იყოს, საკუთარი ქალაქისა და სოფლის ნამდვილი კეთილმოსურნე და პატრიოტი ადამიანი, სადაც თვითონ ცხოვრობს და მოღვაწეობს, სადაც მისი შვილები და მახლობლები სჭმიანობენ, არ შეიძლება არ შრომობდეს, ზრუნავდეს და ფიქრობდეს იმ ადგილის, თავისი გარემოს კეთილმოწყობის, გალამაზებისა და გაჯანსაღებისათვის.

თავისი ქალაქისა და სოფლის, ჭუჩისა და ეზოს სიყვარული, საერთოდ გარემოს გალამაზებისადმი ფიქრი და კეთილშობილური გრძნობები ამოძრავებდათ თბილისის ორჯონიკიძის რაიონის ტერიტორიაზე მომუშავე მეცნიერებსა და მოწინავე ადამიანებს, რომლებმაც გაზეთ „კომუნისტის“ მეშვეობით კოლექტიური წერილით მიმართეს ყველა თბილისელს. წერილის ავტორები გამოარჩენილი მეცნიერები და საზოგადო მოღვაწენი, საწარმოთა მოწინავე ადამიანები და რიგითი მოქალაქენი მიმართავდნენ საქართველოს დედაქალაქის ყველა მშრომელთ მტკიცედ დაიცვან თავიანთი ქალაქის ღირსება, იშრომონ და იმოღვაწონ ყველგან და ყველაფერში სანიმუშო წესრიგის დაცვისათვის, კეთილმოწყობის სამუშაოებში აქტიური მონაწილეობისათვის.

ეს კეთილშობილური წამოწყება, რა თქმა უნდა, კარგი და მისახალმებელია. მას ჩვენშა საზოგადოებამ ფართოდ დაუჭირა მხარი და მშრომელთა მასები აქტიურად ეხმაურებიან. ეს გასაკვირველიც არ არის. ჩვენს ადამიანებს ახლა საზოგადოებრივ საქმეში აქტიური მონაწილეობა თავიანთ სისხლხორცეულ საქმედ მიაჩნიათ. ამიტომ არის, რომ ჩვენი ქალაქებისა და სოფლების ბევრი მშრომელი სამუშაოსგან თავისუფალ დროს ამბარს საზოგადოებრივ სასარგებლო შრომას — ეზოს, კარმიდამოს, ახლომდებარე ჭუჩის, სკვერის კეთილმოწყობასა და გალამაზებას, დასუფთავებას, უვლის და ახარებს ნარგავებს, იცავს წესრიგს, მზრუნველობით ეკიდება ბავშვებს, მოხუცებს.

ყოველივე ეს ნამდვილად პატრიოტული გრძნობებით ნაკარნახევი მოქმედებაა. საბჭოთა ადამიანები თვალნათლივ ხედავენ შრომელიური პარტიის ხელმძღვანელობით მოპოვებულ წარმატებებს, ხალხის კეთილდღეობისთვის გაწეულ სიკეთეს.

სახელმწიფოს მიერ შექმნილ ამ სიკეთეს სჭირდება ჩვენი მზრუნველი ხელი, ჩვენი გულისხმიერი და სათუთი დამოკიდებულება. მოვალა უნდა ვიმას, რაც არის შექმნილი და ზრუნვასა სჭირო იმისათვის, რაც უნდა შევქმნათ ჩვენივე ქალებით ხალხის კეთილდღეობის გასაუმჯობესებლად.

რედაქციაში სისტემატურად მოდის წერილები და კორესპონდენციები, რომლებშიც ჩვენი რესპუბლიკის მშრომელები დიდ გულისხმიერებას იჩენენ ჩვენი გარემოს, ქალაქის, სოფლის, ჭუჩის, ეზოს შემდგომი კეთილმოწყობისა და გალამაზებისათვის.

ჩვენი რესპუბლიკის ბევრ ქალაქსა და სოფელში ახლა მომდინარეობს მუშაობა დევიზით „მოუარე, გაუფრთხილდი, გაალამაზე შენი მშობლიური ქალაქი, სოფელი“. ეს სამუშაოები, რა თქმა უნდა, მარტო კეთილმოწყობის საკითხებს როდი მოიცავს. ეს ეხება აგრეთვე სახელმწიფო და საზოგადოებრივი დოკლათის, ჩვენი ფოლორისა და ფაუნის დაცვის, სანიმუშო მართლწესრიგის განმტკიცების და სხვა სადღეისო აქტუალურ საკითხებს.

ამ მხრივ უაღრესად მნიშვნელოვან მუშაობას ეწევა თბილისის პარტიული ორგანიზაცია, რომელმაც უკანასკნელ ხანს კარგი, უაღრესად სახელმწიფოებრივი და სახალხო მნიშვნელობის ღონისძიებები განახორციელა. წარმატებები აქვთ მოპოვებული აგრეთვე სოხუმის, ბათუმის, ცხინვალის, ჭიათურის, რუსთავის, გორის, თელავის, მცხეთის და სხვა ქალაქებისა და რაიონების მშრომელებს. პარტიულ, საბჭოთა საზოგადოებრივ ორგანიზაციებს.

ამას წინათ ცხაკაიაში გაიმართა ქალაქის საზოგადოებრიობის წარმომადგენელთა შეკრება, რომელმაც განიხილა საკითხი ხანმოკლე საზოგადოებრივი წესრიგისა და მაღალი კულტურის ქალაქად გადაქცევის შესახებ. ახლავე მნიშვნელოვან თემას მიეძღვნა აგრეთვე სოფლის მშრომელთა ყრილობა, რომელიც მცხეთის რაიონის სოფელ მუხრანში მოეწყო. ასეთი შეკრებები და ყრილობები ბევრგან გაიმართა და ახლაც იმართება.

სამწუხაროა, მაგრამ ფაქტია, რომ ჩვენი ადამიანების ამ მოღვაწეობას, ფიქრსა და შრომას ზოგჯერ ხელს უშლიან ისეთი ელემენტები, რომლებიც ეწევიან წვამგლეჯობას, მუქთახორულ ცხოვრებას, საწარმოებს, სავაჭრო თუ საყოფაცხოვრებო მომსახურების ობიექტებს იყენებენ პირადი გამდიდრებისათვის და ამით ზიანს აყენებენ ჩვენს სახელმწიფოს, ხალხს.

ასეთების მიმართ ყოვლად ულმობელნი უნდა ვიყოთ, შეუბრალებლად უნდა ვამხილებდეთ და საამქაროზე გამოგვქონდეს მათი ბნელი საქმეები, ვებმარებოდეთ ჩვენს პარტიულ, საბჭოთა, ადმინისტრაციულ ორგანოებს პარტიის XXIV ყრილობის გადაწყვეტილებათა განხორციელებისათვის ბრძოლაში.

რედაქციაში, როგორც თბილისიდან, ისე რესპუბლიკის სხვა ქალაქებიდან, ბევრი ხიგნალი შემოდის იმის შესახებ, რომ სხვადასხვა ობიექტების მშენებლობა ერთმანეთს არ უთანხმებენ სამუშაოს... ერთი რომ ქუჩაზე ასფალტს დააგებს, მეორე ისევ აყრის მას და ჭრის თხრილებს... მორჩება ეს სამუშაო და ახლა სხვა მშენებლები გამოჩნდებიან ბულდოზერებით. ეს მაშინ, როცა შეიძლება ყველა ამ სამუშაოთა კოორდინაცია, წინასწარ დაგეგმვა, რაც უთუოდ შეამცირებდა სახელმწიფო ხარჯებს და მოსახლეობასაც კარგ მომსახურებას გაუწევდა.

თუ ჩვენი ყოველი მოქალაქე გამსჭვალული იქნება იმ რწმენით, რომ თავისი შრომით წვლილი შეიტანოს ქალაქის, სოფლის, ჭუჩის, ეზოს კეთილმოწყობაში, დაიხმაროს ჩვენს საზოგადოებას მართლწესრიგის განმტკიცებაში, ეს იქნება თვითეული ჩვენგანის პატრიოტული. ნამდვილი მოქალაქეობრივი მოვალეობის მოხდა ქვეყნის, ხალხის წინაშე.

ჩვენი ქალაქის, სოფლის ღირსებისათვის ბრძოლა თვითეული კომუნისტის, ყველა მოქალაქის სიწმინდრცეული, საშვილიშვილო საქმეა.

ამხანაგი ლ. ი. ბრეჟნევი მოსკოვში დაბრუნდა

ყაზახეთში, ცელინის მხარეებსა და ოლქებში, აგრეთვე უზბეკეთში ყოფნის შემდეგ 5 სექტემბერს მოსკოვში დაბრუნდა სკკპ ცენტრალური კომიტეტის გენერალური მდივანი ამხ. ლ. ი. ბრეჟნევი. (საკდესი).

გულთბილი მასპინძლობა

ხალხთა მეგობრობის მკაფიო დემონსტრაციად იქცა მოძმე ხალხების წარმომადგენელთა შეხვედრები. ისინი თბილისში ჩამოდიან მოკავშირე რესპუბლიკების დედაქალაქების დღეებში მონაწილეობისათვის, რომლებიც ეწყობა პარტიის თბილისის საქალაქო კომიტეტისა და საზოგადოება „ცოდნის“ საქალაქო ორგანიზაციის ინიციატივით.

გულთბილად მასპინძლობენ თბილისის ორჯონიკიძის რაიონის მშრომელები კიევისა და ვილნიუსის შრომელდედაქალაქებს, რომლებიც 5 სექტემბერს ჩამოვიდნენ საქართველოში.

უკრაინის დელეგაციის შემადგენლობაში არიან კიევის სახალხო მეურნეობის ინსტიტუტის დოცენტი, ეკონომიკის მეცნიერებათა კანდიდატი ვ. ზაცეპილინა, უკრაინის კომპარტიის ცენტრალურ კომიტეტთან არსებული პარტიის ისტორიის ინსტიტუტის გაყოფილების გამგე პროფესორი ვ. პრიგოდი, უკრაინის კომპარტიის ცენტრალურ კომიტეტთან არსებული უმაღლესი პარტიული სკოლის დოცენტი, ისტორიის მეცნიერებათა კანდიდატი ბ. კოვალსკი.

ლიტვის სს რესპუბლიკის დელეგაციაში შედიან ლიტვის მეცნიერებათა აკადემიის ისტორიის ინსტიტუტის უფროსი მეცნიერი თანამშრომელი, ისტორიის მეცნიერებათა კანდიდატი გ. ბუტკუსი, ლიტვის სსრ მეცნიერებათა აკადემიის ეკონომიკის ინსტიტუტის უფროსი მეცნიერი თანამშრომელი, ეკონომიკის მეცნიერებათა კანდიდატი ი. კლებანოვსკი, სსრ კავშირის მწერალთა კავშირის წევრი ვ. მარტინკუსი.

5 სექტემბერს უკრაინელი სტუმრები იყვნენ საქართველოს სასოფლო-სამეურნეო ინსტიტუტში. მათ დაათვალიერეს უმაღლესი სასწავლებლის სამეცნიერო ლაბორატორიები და სასწავლო მეურნეობა. აუდიტორიებში, ვაეცნენ ინსტიტუტის სასწავლო პროცესსა და მასწავლებელთა და სტუდენტთა მეცნიერულ კვლევებს.

შეხვედრაზე, რომელიც ინსტიტუტის საკაბო დარბაზში გაიმართა, სტუმრებს გულთბილად მიესალმნენ სასოფლო-სამეურნეო ინსტიტუტის პარტკომის მდივანი ა. ჩარჩალიანი, სტატისტიკისა და საბუღალტრო აღრიცხვის კათედრის გამგე პროფესორი ნ. ლაჭუბავილი, ტექნოლოგიური ფაკულტეტის მეორე კურსის სტუდენტი ტ. ლაცაბიძე.

ინტერესით შეხვდნენ უკრაინის დელეგაციის წევრების გამოსვლებს. ვ. ზაცეპილინმა იოლაპარაკა საბჭოთა ხელისუფლების წლებში უკრაინის ეკონომიკის აყვავებაზე. „უკრაინის საბჭოთა ლიტერატურა საბჭოთა კავშირის ხალხთა ლიტერატურების ძმურ ოჯახში“ ამ თემას მიეძღვნა სტატია მ. პრიგოდის. იმაზე, თუ როგორ ემზადებიან უკრაინელი მშრომელები საბელოსანი დღისწყალისათვის — სსრ კავშირის შექმნის 50 წლისთავისათვის, იოლაპარაკა ბ. კოვალსკიმ.

ლიტვის სს რესპუბლიკის წარმომადგენლები ეწვივნენ თბილისის ა. ს. პუშკინის სახელობის პედაგოგიური ინსტიტუტის პროფესორ-მასწავლებელთა და სტუდენტთა კოლექტივს. მათ მიესალმნენ ინსტიტუტის რექტორი, დოცენტი ნ. ვასაძე, ფიზიკა-მათემატიკის ფაკულტეტის სტუდენტი ლენორი სტაპენდიანტი ნ. სვანაძე.

ლიტვის წარმომადგენლებმა იოლაპარაკეს ლიტვის სს რესპუბლიკის მშრომელთა მიღწევებზე სახალხო მეურნეობის ყველა დარგში, კულტურისა და მეცნიერების დარგში მიღწეულ წარმატებებზე, საბჭოთა ხელისუფლების წლებში ლიტვური ლიტერატურის აყვავებაზე.

რესპუბლიკის ტელესტუდიაში სტუმრებს უჩვენეს კინოსტუდია „ქართული ფილმის“ კინოფილმები. შემდეგ ისინი გაეცნენ საქართველოს დედაქალაქის ღირსშესანიშნაობებს.

5 სექტემბერს პირველი მაისის რაიონის მშრომელებს ეწვივნენ სსრ კავშირის შექმნის 50 წლისთავისადმი მიძღვნილი მოკავშირე რესპუბლიკების დედაქალაქების დღეების მონაწილეები—მინსკელი და რიგელი სტუმრები.

საქართველოს დედაქალაქში ყოფნის პირველ დღეს რიგის დელეგაციის წევრები — ლატვიის სსრ მეცნიერებათა აკადემიის უფროსი მეცნიერი თანამშრომელი, ისტორიის მეცნიერებათა კანდიდატი ლ. დუმპე, ლატვიის სსრ მეცნიერებათა აკადემიის ეკონომიკის ინსტიტუტის განყოფილების გამგე, ეკონომიკის მეცნიერებათა კანდიდატი კ. სვილპე, თეატრალური კრიტიკოსი, ლატვიის სსრ მეცნიერებათა აკადემიის ლიტერატურის ინსტიტუტის სექტორის ხელმძღვანელი, ფილოლოგიის მეცნიერებათა დოქტორი ვ. ჰაუსმანი გულთბილად მიიღეს თბილისის სატელეგრაფო აპარატურის ქარხნის მუშა-მოსამსახურეებმა.

შეხვედრა შესანიშნავი სატყვით გახსნა ქარხნის პარტიული კომიტეტის მდივანმა ზ. ნაზარიშვილმა.

მოძმე რიგის წარმოზანილებმა შეხვედრაზე ილაპარაკეს საბჭოთა ლატვიის წარმატებებსა და მიღწევებზე, ლიტერატურისა და ხელოვნების განვითარებაზე, ჩვენი რესპუბლიკების მოძმე ხალხთა ეკონომიურ და სხვა მეგობრულ ურთიერთობაზე.

ქართველი და ლატვიელი პოეტების, კულტურის წარმომადგენლების შემოქმედებითს ურთიერთობას მიეძღვნა გამოსვლა ვ. ჯაუსმანისა.

მინსკის მშრომელთა წარმომადგენლები — ისტორიის მეცნიერებათა ღოქტორი, პროფესორი, პოლიტექნიკური ინსტიტუტის სკკპ ისტორიის კათედრის გამგე ა. ჭუროვი, დოცენტი, ეკონომიკის მეცნიერებათა კანდიდატი, სახალხო მეურნეობის ინსტიტუტის კათედრის გამგე ვ. მაყრიშევი, მწერალი ი. გრომოვიჩი საქართველოს დედაქალაქში ჩამოსვლის პირველ ღღეს შეხვდნენ ტრამვაი-ტროლეიბუსის სამმართველოს მუშა-მოსამსახურეებს.

— ჩვენი ხალხები ტერიტორიულად შორს არიან ერთმანეთისაგან, — თქვა ა. ჭუროვმა. — მაგრამ გულით ყოველთვის ახლოს ვართ. ბელორუსები კარგად იცნობენ მოძმე საქართველოს ისტორიას, მდიდარ კულტურას, სახელოვან რევოლუციურ და შრომითს ტრადიციებს. ჩვენი შვილები ერთდროულად მოსწავლეობენ ლიტერატურის ისეთ კლასიკურ ნაწარმოებებზე, როგორიც არის თქვენი უკვდავი პოეტის შოთა რუსთაველის პოემა „ვეფხისტყაოსანი“. ჩვენ ვიცით, რომ ქართველ ხალხს უყვარს ჩვენი დიდი პოეტები იაკუბ კოლასი, იანკა კუპალა.

საქართველოს მშრომელებთან შეხვედრა კიდევ ერთხელ გვიჩვენებს, თუ რაოდენ ღრმაა ჩვენი ხალხების სიყვარული, რომელიც ცხოვრობენ საბჭოთა კავშირის ხალხთა დიდ და მეგობრულ მრავალეროვან ოჯახში.

(საქინფორმი).

სკაუბარი ქ. ნ. კოსიგინთან

6 სექტემბერს სსრ კავშირის მინისტრთა საბჭოს თავმჯდომარემ ა. ნ. კოსიგინმა კრემლში მიიღო ინდოეთის სამხრეთ-ტროს საგარეო საქმეთა მდივანი ტ. ნ. კაული, რომელიც მოსკოვში იმყოფება.

საუბრის დროს, რომელმაც გულთბილ, მეგობრულ ვითარებაში ჩაიარა, გაიმართა აზრთა გაცვლა საბჭოთა კავშირ-ინდოეთის ურთიერთობის საკითხებზე, აგრეთვე საბჭოთა კავშირისა და ინდოეთისათვის ურთიერთსაინტერესო საერთაშორისო პრობლემებზე. (საკდესი).

კორეელი ხალხის ღრესასნაულის ალსანიშნავად

5 სექტემბერს მოსკოვში, არქიტექტორის ცენტრალურ სახლში გაიმართა დედაქალაქის საზოგადოებრიობის წარმომადგენელთა საზეიმო კრება, რომელიც მიეძღვნა კორეის სახალხო-დემოკრატიული რესპუბლიკის შექმნის XXIV წლისთავს.

პრეზიდიუმში იყვნენ ამხანაგები კ. ტ. მაზუროვი, პ. ნ. დემიჩევი და სხვები.

მოხსენება გააკეთა საზღვარგარეთის ქვეყნებთან მეგობრობისა და კულტურული ურთიერთობის საბჭოთა საზოგადოების კავშირის პრეზიდიუმის თავმჯდომარის მოადგილემ ნ. ა. პანკოვმა.

კრებაზე სიტყვა წარმოთქვა კორეის სახალხო-დემოკრატიული რესპუბლიკის ელჩმა სსრ კავშირში ქვონ ჰი ვენმა. მან ილაპარაკა კორეის სახალხო-დემოკრატიული რესპუბლიკის საგარეოვაჭრო გზის შესახებ, რომელიც განვლო კორეის შრომის პარტიის ხელმძღვანელობით.

კორეის სახალხო-დემოკრატიული რესპუბლიკისა და სსრ კავშირის მეგობრობასა და შეკავშირებას, თქვა მან, დიდი ხნის ტრადიციები აქვს. საბჭოთა ხალხი ჩვენს ხალხს დაეხმარა განმათავისუფლებელ ბრძოლაში იაპონიის იმპერიალიზმის წინააღმდეგ, მხარს უჭერდა მის ბრძოლას სამშობლოს თავისუფლებისა და დამოუკიდებლობის დაცვისა და ახალი საზოგადოების მშენებლობისათვის. დღეს კი საბჭოთა კავშირი აქტიურად უჭერს მხარს კორეის სახალხო-დემოკრატიული რესპუბლიკის ბრძოლას სამშრეთ კორეიდან ამერიკის ჯარების გაყვანისა და სამშობლოს დამოუკიდებელი, მშვიდობიანი გაერთიანებისათვის. დასასრულ ელჩმა ახალი დიდი წარმატებანი უსურვა მოძმე საბჭოთა ხალხს, რომელიც ახორციელებს სკკპ XXIV ყრილობის გადაწყვეტილებებს.

(საკდესი).

ჩვენს დიად სამშობლოში

ჯარტიული ცხოვრება

მას ქუთაისში შევხვდი. ჩემს წინ იდგა შუახნის წარმოსადეგი ვაჟკაცი ოღნავ შეკერპხლილი თმით და მოღიმარი, ნათელი სახით. ეცნა ლიტოფონის მტვრისაგან გათეთრებული სამუშაო ტანსაცმელი, რომლისაც აქაიქ ეტყობოდა თავისი ნამდვილი, ლურჯი ფერი. გულის ჯიბეში მტანგველი ლენტა და მუდმივი კალამი ეკეთა. დინჯად. აუღელვებლად მელაპარაკებოდა მაღალი ხმით, რადგან საამქროში მანქანების გაბმული გუგუნი იდგა. დროდადრო მზერას მტაცებდნენ მუქლებადაბერილი დატანტარები, ვეება ელეკტრომრები, გავარვარებული საშრობი ღუმელები. ერთმანეთს გადახლართოდნენ უამრავი მილი და ხიდი. ირგვლივ ყველაფერი თეთრად ქათქათებდა. სახეები გასთეთრებოდათ ადამიანებსაც, რომლებიც თავიანთი საქმეებით იყვნენ გართულნი.

მექანიკოსთა თავკაცი გრიგოლ უგულავა საქმის ცოდნით მიხსნიდა ქარხნის ძირითადი საამქროს დანიშნულებას. — ლიტოფონის საამქროში პროდუქციის წარმოება ორ ძირითად სტადიას გადის: პირველად მიიღება ნახევარფაბრიკატი, რომელიც შემდეგ ფაბრიკატად გადამუშავდება. თვითეული სტადია რამდენიმე ოპერაციისაგან შედგება...

ოცდათ წელზე მეტია, რაც კომუნისტი გრიგოლ უგულავა შრომაში იწრთობა და სიმტკიცეს იძენს ცხოვრების ცეცხლის დუღილში. მისი ცხოვრება კი უცულუძის რაიონის სოფელ ღვედში დაიწყო. გლეხის შვილმა 1941 წელს დაამთავრა წულუკიძის მექანიზაციის ტექნიკუმი, რომელმაც ღრმა კვალი დატოვა გრიგოლის მთელ შემდგომ ცხოვრებაზე. სამშობლოს დასაცავად საბჭოთა არმიის რიგებში წასული ომის დამთავრების შემდეგ დაუბრუნდა მშობლიურ კერას. ერთხანს დგებდა, ლითოფონის ქარხნის ბარიტის კარიერზე მუშაობდა, შემდეგ კი ქუთაისში გადავიდა ამავე საწარმოს ბარიუმის საამქროს მექანიკოსად. ამას მოჰყვა სწავლა მოსკოვში, ინჟინერ-მექანიკოსთა კვალიფიკაციის ამაღლების კურსებზე, რომლის დამთავრების შემდეგაც კვლავ ლიტოფონის ქარხანაში დაიწყო მუშაობა.

— ლიტონი იწრთობა ეცხლში, კაცი კი — შრომაში. დაუჯერე შენზე უფროსს, გამოცდილ ადამიანებს. ხასიათი არც ლითონია და არც ხე. მას უცბად ვერ გაგლინავ და ვერც გარანდავ. ახლაც სიტყვა-სიტყვით ახსოვს გრიგოლს მამის ეს სიტყვები, რომლებიც მან შვილს ქალაქში წასვლისას დაადევნა. და გრიგოლიც მუდამ უჯერებდა იმ ადამიანებს, რომლებმაც მეტი იცხოვრეს და მეტი ნახეს. შემდეგ კი იგი ეამისვე მოითხოვდა და მოითხოვს თავისი ახალგაზრდა ამხანაგებისაგან.

ბევრი რამით აგვანან ერთმანეთს ქუთაისის ლითოფონის ქარხნის სამუშაო უბნები, მაგრამ განსხვავებული არიან ადამიანები სახით, ხასიათით, ბიოგრაფიით, თუმცა ყოველ მათგანს ანათესავებს ერთი საერთო მოვალეობა — შრომისადმი სიყვარული, სამშობლოსადმი მაღალი მოვალეობის გრძნობა. არ უღალატონ მისი უდიდებულესობის — მუშათა კლასის სამქმეს, ღირსეულად დაიცვან ქარხნის ტრადიციები, თავიანთი წვლილი შეიტანონ ახალი საზოგადოების მშენებლობაში, — ასეთია ლითოფონელთა დევიზი, რასაც აღწევენ კიდეცაც. 1968 წლიდან ისინი წარმატებით ასრულებენ გეგმებს ყველა ტექნიკურ-ეკონომიური მაჩვენებლის მიხედვით და არაერთხელ გაუმარჯვნიათ სრულიად საკავშირო სოციალისტურ შეჯიბრებაში. ამასთან ყველგან ქცევით იხსენიებენ მათს ნახელავს — ეს კი იმას ნიშნავს, რომ ცოცხლობს, გზას მიიკვლევს კოლექტივის ნათელი ოცნება.

კომუნისტებისაგან იღებენ მაგალითს. ისინი ადეულებენ კოლექტივს ერთ მეკობრულ ოჯახად. ამ შრომითს კოლექტივში აღიარებდა კომუნისტი გრიგოლ უგულავაც, რომელსაც ახლა ქუთაისში იცნობენ როგორც შრომისმოყვარე, თავისი საქმის მცოდნე, პატიოსან და ერთად შრომის ფრონტზე ერთ-ერთი ყველაზე შესანიშნავი ბრძოლა მოიგო.

აი რას წერდა მაშინ ამის შესახებ პრესა:

„ჯვრის ღამით ლითოფონის ქარხანაში მბრუნავ ღუმელზე გამოიწვა ცეცხლგამძლე ამონაგები. ღუმელი კი ქარხნის გულია, მისი გაჩერება იმას ნიშნავს, რომ ქარხანა შწყობრიდან გამოვიდეს. უფროსმა დისპეტჩერმა კომუნისტმა დიმიტრი ხორავამ მაშინვე განგაში გამოაცხადა. ადამიანებმა არ დაუწყეს ლოდინი ღუმელის სრულ გაცივებას, ვინაიდან ქვეყნად ქვებით იხსენიებენ მათს ნახელავს — ეს კი იმას ნიშნავს, რომ ცოცხლობს, გზას მიიკვლევს კოლექტივის ნათელი ოცნება.

კომუნისტებისაგან იღებენ მაგალითს. ისინი ადეულებენ კოლექტივს ერთ მეკობრულ ოჯახად. ამ შრომითს კოლექტივში აღიარებდა კომუნისტი გრიგოლ უგულავაც, რომელსაც ახლა ქუთაისში იცნობენ როგორც შრომისმოყვარე, თავისი საქმის მცოდნე, პატიოსან და ერთად შრომის ფრონტზე ერთ-ერთი ყველაზე შესანიშნავი ბრძოლა მოიგო. აი რას წერდა მაშინ ამის შესახებ პრესა:

„ჯვრის ღამით ლითოფონის ქარხანაში მბრუნავ ღუმელზე გამოიწვა ცეცხლგამძლე ამონაგები. ღუმელი კი ქარხნის გულია, მისი გაჩერება იმას ნიშნავს, რომ ქარხანა შწყობრიდან გამოვიდეს. უფროსმა დისპეტჩერმა კომუნისტმა დიმიტრი ხორავამ მაშინვე განგაში გამოაცხადა. ადამიანებმა არ დაუწყეს ლოდინი ღუმელის სრულ გაცივებას, ვინაიდან ქვეყნად ქვებით იხსენიებენ მათს ნახელავს — ეს კი იმას ნიშნავს, რომ ცოცხლობს, გზას მიიკვლევს კოლექტივის ნათელი ოცნება.

ბევრი რამით აგვანან ერთმანეთს ქუთაისის ლითოფონის ქარხნის სამუშაო უბნები, მაგრამ განსხვავებული არიან ადამიანები სახით, ხასიათით, ბიოგრაფიით, თუმცა ყოველ მათგანს ანათესავებს ერთი საერთო მოვალეობა — შრომისადმი სიყვარული, სამშობლოსადმი მაღალი მოვალეობის გრძნობა. არ უღალატონ მისი უდიდებულესობის — მუშათა კლასის სამქმეს, ღირსეულად დაიცვან ქარხნის ტრადიციები, თავიანთი წვლილი შეიტანონ ახალი სოციალისტური საზოგადოების შენებლობაში, — ასეთია ლითოფონელთა დევიზი, რასაც აღწევენ კიდეცაც. 1968 წლიდან ისინი წარმატებით ასრულებენ გეგმებს ყველა ტექნიკურ-ეკონომიური მაჩვენებლის მიხედვით და არაერთხელ გაუმარჯვნიათ სრულიად საკავშირო სოციალისტურ შეჯიბრებაში. ამასთან ყველგან ქცევით იხსენიებენ მათს ნახელავს — ეს კი იმას ნიშნავს, რომ ცოცხლობს, გზას მიიკვლევს კოლექტივის ნათელი ოცნება.

კომუნისტებისაგან იღებენ მაგალითს. ისინი ადეულებენ კოლექტივს ერთ მეკობრულ ოჯახად. ამ შრომითს კოლექტივში აღიარებდა კომუნისტი გრიგოლ უგულავაც, რომელსაც ახლა ქუთაისში იცნობენ როგორც შრომისმოყვარე, თავისი საქმის მცოდნე, პატიოსან და ერთად შრომის ფრონტზე ერთ-ერთი ყველაზე შესანიშნავი ბრძოლა მოიგო. აი რას წერდა მაშინ ამის შესახებ პრესა:

„ჯვრის ღამით ლითოფონის ქარხანაში მბრუნავ ღუმელზე გამოიწვა ცეცხლგამძლე ამონაგები. ღუმელი კი ქარხნის გულია, მისი გაჩერება იმას ნიშნავს, რომ ქარხანა შწყობრიდან გამოვიდეს. უფროსმა დისპეტჩერმა კომუნისტმა დიმიტრი ხორავამ მაშინვე განგაში გამოაცხადა. ადამიანებმა არ დაუწყეს ლოდინი ღუმელის სრულ გაცივებას, ვინაიდან ქვეყნად ქვებით იხსენიებენ მათს ნახელავს — ეს კი იმას ნიშნავს, რომ ცოცხლობს, გზას მიიკვლევს კოლექტივის ნათელი ოცნება.

მუდამ შრომასა და ძიებაში

სიტყვა კომუნისტებზე

ბევრი რამით აგვანან ერთმანეთს ქუთაისის ლითოფონის ქარხნის სამუშაო უბნები, მაგრამ განსხვავებული არიან ადამიანები სახით, ხასიათით, ბიოგრაფიით, თუმცა ყოველ მათგანს ანათესავებს ერთი საერთო მოვალეობა — შრომისადმი სიყვარული, სამშობლოსადმი მაღალი მოვალეობის გრძნობა. არ უღალატონ მისი უდიდებულესობის — მუშათა კლასის სამქმეს, ღირსეულად დაიცვან ქარხნის ტრადიციები, თავიანთი წვლილი შეიტანონ ახალი სოციალისტური საზოგადოების მშენებლობაში, — ასეთია ლითოფონელთა დევიზი, რასაც აღწევენ კიდეცაც. 1968 წლიდან ისინი წარმატებით ასრულებენ გეგმებს ყველა ტექნიკურ-ეკონომიური მაჩვენებლის მიხედვით და არაერთხელ გაუმარჯვნიათ სრულიად საკავშირო სოციალისტურ შეჯიბრებაში. ამასთან ყველგან ქცევით იხსენიებენ მათს ნახელავს — ეს კი იმას ნიშნავს, რომ ცოცხლობს, გზას მიიკვლევს კოლექტივის ნათელი ოცნება.

კომუნისტებისაგან იღებენ მაგალითს. ისინი ადეულებენ კოლექტივს ერთ მეკობრულ ოჯახად. ამ შრომითს კოლექტივში აღიარებდა კომუნისტი გრიგოლ უგულავაც, რომელსაც ახლა ქუთაისში იცნობენ როგორც შრომისმოყვარე, თავისი საქმის მცოდნე, პატიოსან და ერთად შრომის ფრონტზე ერთ-ერთი ყველაზე შესანიშნავი ბრძოლა მოიგო. აი რას წერდა მაშინ ამის შესახებ პრესა:

„ჯვრის ღამით ლითოფონის ქარხანაში მბრუნავ ღუმელზე გამოიწვა ცეცხლგამძლე ამონაგები. ღუმელი კი ქარხნის გულია, მისი გაჩერება იმას ნიშნავს, რომ ქარხანა შწყობრიდან გამოვიდეს. უფროსმა დისპეტჩერმა კომუნისტმა დიმიტრი ხორავამ მაშინვე განგაში გამოაცხადა. ადამიანებმა არ დაუწყეს ლოდინი ღუმელის სრულ გაცივებას, ვინაიდან ქვეყნად ქვებ

ამერიკის ხმა

ვაშინგტონი, დ. კ.

ამერიკის ხმა ამერიკის მოსახლეობას აწვდის ინფორმაციას აშშ-ის მთავრობის პოლიტიკის, ამერიკული აზრის, ამერიკის ეკონომიკური, სოციალური და კულტურული ცხოვრების შესახებ.

ანჯელა დევისის პრეს-კონფერენცია

ლენინგრადი, 6 სექტემბერი. (საკ-დესი კორ.). დღეს გაიმართა პრეს-კონფერენცია, რომელზეც თვალსაჩინო ამერიკელმა საზოგადო მოღვაწემ ამერიკის შეერთებული შტატების კომპარტიის ცენტრალური კომიტეტის წევრმა ანჯელა დევისმა უპასუხა ლენინგრადელ ჟურნალისტთა კითხვებზე.

მან დამსწრეთ გაუზიარა შთაბეჭდილებანი ლენინგრადის შესახებ და თქვა:

— ის, ვინც კომუნისტია, ლენინგრადში ჩამოსვლისას, უწინარეს ყოვლისა იცნობა ვლადიმერ ილიას-ძე ლენინის ცხოვრებასა და მოღვაწეობასთან დაკავშირებულ ადგილებს. სმოლნო, სადაც გამოცხადდა საბჭოთა ხელისუფლება, ოთახი, სადაც ცხოვრობდა და მუშაობდა ლენინი, კარავი რაზლივში, სადაც იგი იმალებოდა... ჩვენ დავათვალიერეთ ეს ადგილები. ისეთი გრძნობა გვაქვს, თითქოს გავხდით იმ ისტორიული მოვლენების მონაწილენი, რომლებიც დაკავშირებულია ლენინის სახელთან.

დიდ შთაბეჭდილებას ახდენს ეკონომიური მიღწევები, რომლებიც მოიპოვეს ლენინგრადელებმა.

ანჯელა დევისმა თქვა, რომ დიდხანს ეხსომება მიტინგი, რომელიც გაიმართა კიროვის ქარხანაში, ის უდიდესი ენთუზიაზმი, რომლითაც კიროველები შეხვდნენ ამერიკელ კომუნისტებს. მუშებთან საუბრების დროს, მისი თქმით, იგი გრძნობდა, თუ რა მაღალია საბჭოთა მუშების პოლიტიკური შეგნების დონე.

ანჯელა დევისმა აღნიშნა ლენინური ეროვნული პოლიტიკის შესანიშნავი მიღწევები საბჭოეთში და განაცხადა, რომ საბჭოთა რესპუბლიკების ერთსულოვანი ოჯახის მიერ შეძენილი გამოცდილება შეიძლება კარგი მაგალითი იყოს სხვა ხალხებისათვის.

ნაყოფიერი თანამშრომლობა

ლაიფციგი, 6 სექტემბერი. (საკ-დესი კორ.). სსრ კავშირისა და გერმანიის დემოკრატიული რესპუბლიკის სახელმწიფო ალმებით არის აღნიშნული საბჭოთა პავილიონის ზოგიერთი ექსპონატი ლაიფციგის ბაზრობაზე. ასეთ აღნიშნებს ნახავთ გერმანიის დემოკრატიული რესპუბლიკის საფეიერო მანქანათმშენებლობისა და ქიმიური მრეწველობის პავილიონებშიც. ეს არის პროდუქცია, რომელიც შექმნილია ორი მოძმე ქვეყნის მჭიდრო თანამშრომლობის, შეცნიერულ-ტექნიკური კოოპერირებისა და სპეციალიზაციის საფუძველზე.

სსრ კავშირის პავილიონში სინთეზური კაუჩუკის წარმოებისადმი მიძღვნილ სტენდზე წარმოდგენილია ავტომობილის საბურავების მთელი ოჯახი. ბევრი მათგანი, მათ შორის „ვოლგის“ სალტეები, სსრ კავშირისა და გერმანიის დემოკრატიული რესპუბლიკის სპეციალისტთა ერთობლივი მუშაობის ნაყოფია.

სსრ კავშირის და გერმანიის დემოკრატიული რესპუბლიკის სპეციალისტთა ურთიერთობა პრაქტიკულად დაიწყო 1951 წელს, როცა ორივე ქვეყანას შორის დაიდო შეთანხმება მეცნიერულ-ტექნიკური თანამშრომლობის შესახებ.

კომპლექსური პრობლემების შემუშავებაში თანამშრომლობა ორივე ქვეყანას საშუალებას აძლევს გააერთიანონ სპეციალისტთა ღონისძიებანი მეცნიერული კვლევის მოწყობის, დაპროექტების და კონსტრუირების დროს. უმნიშვნელოვანეს პრობლემებზე თანამშრომლობა ხორციელდება სახელმწიფოთაშორისო შეთანხმებათა საფუძველზე.

დიდი მნიშვნელობა აქვს ქვეყნების სახალხო მეურნეობის განვითარების გეგმების კოორდინაციას, რომელსაც აწყობენ სსრ კავშირისა და გერმანიის დემოკრატიული რესპუბლიკის საგეგმო ორგანოები ოთხწოცამდე სამინისტროსა და სხვა ორგანიზაციის მონაწილეობით. ამ მუშაობის პროცესში ორივე ქვეყნის ხელმძღვანელობა დაუნებით აცხადებს, ჩინეთი განვითარებად სახელმწიფოებს ეკუთვნისო, და ცდილობს შეასრულოს ავტორიტეტს ხალხთა მეგობრისა და მათი ინტერესების დამცველის როლი. ცდილობენ ძირი გამოუთხარონ სპეციალისტური ბერ-ბრები „მესამე სამყაროს“ ქვეყნების მიმართაც. გაერთიანებული ერების ორგანიზაციის ჩინეთის სახალხო რესპუბლიკის მოსვლის შემდეგ ჩინეთის ხელმძღვანელობა ცდილობს, ჩინეთი განვითარებად სახელმწიფოებს ეკუთვნისო, და ცდილობს შეასრულოს ავტორიტეტს და წარმოშვას განვითარებადს ქვეყნებში უნდობლობა და წინააღმდეგობა ჩვენი ქვეყნისადმი, მაოისტები გაერთიანებული ერების ორგანიზაციის და მისი ორგანიზაციების ტრიბუნიდან გამოქვეყნებული მონდომებით ავრცელებენ ცილისწამებას სსრ კავშირის შესახებ და ამით აშორებენ განვითარებადი ქვეყნების ხალხების ყურადღებას თავიანთი დაუძინებელი მტრების, იმპერიალიზმისა და კოლონიალიზმის წინააღმდეგ ბრძოლას. ცხადია, რომ ასეთი ხაზი უწინარეს ყოვლისა მიმართულია თვით განვითარებად სახელმწიფოთა ინტერესების წინააღმდეგ.

პეკინის დიდმპყრობელური ბიძგობა „მესამე სამყაროს“ ქვეყნებისადმი სავსებით თვალნათლივ გამოჩენილდა იმ დამოკიდებულებით, რომელიც მან გამოიჩინა აღმოსავლეთ ბენგალეთელი ხალხის უფლებებისათვის ბრძოლისადმი, როცა ჯენმა ვეტო დაადო ბანგლადეშის თხოვნას გაერთიანებული ერების ორგანიზაციაში მიღების შესახებ. ამით მაოისტებმა ერთხელ კიდევ ცხადყვეს, თუ რა ფასი აქვს მათს გაუთავებელ დაპირებებს, „ბატარა და საშუალო ქვეყნების ინტერესებს ვიცავთო“.

პეკინელი ლიდერები ჯერ კიდევ იმედოვნებენ შეაკრულიონ ანტისაბჭოური ბლიკი პაკართან და საშუალო სახელმწიფოებისაგან, მათ შორის კაპიტალისტური სახელმწიფოებისაგან რათა გამოიყენონ ისინი ბავიანთი დიდმპყრობელური კურსის განსახორციელებლად. მაოისტური პროპაგანდა იმედოვნებს ამ საფუძველზე დაამკვიდროს პეკინი მსოფლიო პოლიტიკურ ცენტრად, და გაძლიერებით ამტკიცებს, რომ „ორი ზესახელმწიფოს მწე ჩადის“, ხოლო მთელი ადგილი, როგორც აღნიშნავენ ჟურნალ „ხუნცში“ მიმღინარე წლის აპრილ-ივნისში გამოქვეყნებულ მთელ რიგ სტატიებში, ჩინეთმა უნდა დაიკავოს.

პეკინის ხელმძღვანელობა ცდილობს გააკრულოს თავისი გავლენა და განიმტკიცოს საერთაშორისო პოზიციები კაპიტალისტური სისტემის ქვეყნებთან ურთიერთობის გაფართოების გზით. ჩინელი ლიდერები ფაქტიურად არ მალავენ, რომ სამხედრო-სპრულ ძალაზე, მათ შორის ატომურ პოტენციალის დაჩქარებული ზრდის მიზნით ისინი აპირებენ შეიძინონ სამეცნიერო-ტექნიკური და ტექნოლოგიური გამოცდილება ამერიკის შეერთებული შტატებისაგან, აგრეთვე იაპონიისა და დასავლეთ ევროპის ქვეყნებისაგან

მათ სამშობლო გადაარჩინეს

ბოროდინოს ბრძოლის 160 წლისთავი

დღეს ბოროდინოს ველზე საბრძოლო დაფი და ნაღარა დაჰკრავს... სსრ კავშირის თავდაცვის სამინისტროს სასულე ორკესტრი შესრულებს საომარ მარშებს, რომლებიც რუსეთის არმიის მეომრებს სამშობლოს დასაცავად რაზმავდა 1812 წელს. ასე დაიწყება დიდი სახალხო ზეიმი, მიძღვნილი ბოროდინოს ბრძოლის 160 წლისთავისადმი. 7 სექტემბერს, ბრძოლის დაწყების დღეს, ბოროდინოს მუზეუმ-ნაკრძალში მოსკოვიდელები და მოსკოვის მრავალრიცხოვანი სტუმრები შეკრიბებიან. აღორძდება გ. ი. ჩაიკოვსკის საზეიმო უვერტიურა „1812 წელი“. დღესასწაული რადენიმე დღეს გასტანს...

1812 წლის 26 აგვისტოს (ახალი სტილით 7 სექტემბერს), სოფელ ბოროდინოსთან ერთმანეთს პირისპირ შეხვდა იმ დროის ორი დიდი არმია. დამპყრობელი არმია ფრანგებისა. ნაპოლეონის მეთაურობით და რუსეთის არმია, რომელიც მკერდით იცავდა წმიდათა წმიდა მოსკოვს. ბოროდინოს ბრძოლა, რომელშაც 100 ათასი კაცი შეიწირა, სამუდამოდ შევიდა ისტორიაში.

ნაპოლეონს თან მოჰყვა 135 ათასიანი არმია, კუტუზოვს 126 ათასი ჰყავდა...

„ყველა ჩემი ბრძოლებიდან, ყველაზე საშინელი ეს ბრძოლა იყო“... აღიარა ნაპოლეონმა და მართლაც, ბოროდინოს ველზე მოხდა სწორედ ის დიდი გარდატეხა, რომელმაც შემდგომში გაანაირება ნაპოლეონის იმპერიის დანადგურება. „ნაპოლეონი,— ამბობდა ბის. გულისთაის:..

ნაპოლეონმა თავისი საუკეთესო ძალები რუსეთის მეორე არმიის წინააღმდეგ დაარაზმა. ამ არმიას ბაგრატიონი სარდლობდა. ცნობილი „ბაგრატიონის ფლეშები“ რამდენჯერმე გადადიოდა ხელიდან ხელში. ბრძოლის დროს რუსი მეომრები გმირობის ნამდვილ სასწაულებს ახდენდნენ. ბაგრატიონი თვითონ მიეძღოდა ხელჩართულ ბრძოლებში თავის მეომრებს. ფლეშებზე მორიგი, მერვე შეტევის დროს ბაგრატიონი სასიკვდილოდ დაიჭრა. „ბაგრატიონის დაჭრამ მთელი რუსეთის არმიის გულისტკივილი და წუხილი გამოიწვია“, — წერს იმდროინდელი მემატიანე...

ბოროდინოს ბრძოლის დროს რუსეთის არმიის მხარდამხარ ბევრი სხვა ქართველი ვაჟკაცებიც იბრძოდნენ. აქ იყვნენ ჯავახიშვილები, გურამიშვილები, იაშვილი, რამდენიმე ბაგრატიონი, სვანიძეები და სხვანი მრავალნი. განსაკუთრებით აღსანიშნავია ახალგაზრდა გენერლის ალექსანდრე ქუთაისოვის გმირობა. ის ბრძოლის ველზე დაეცა და მემატიანეს სიტყვით, იმდენი ჭრილობა ჰქონდა მიღებული, რომ შეუძლებელი გახდა მისი ცხედრის გამოცნობა. ნაპოლეონის წინააღმდეგ ბრძოლაში თავი გამოიჩინა გენერალმა იაშვილმა, რომელსაც თბილ სტრიქონებს უძღვნის თავის ფუნდამენტალურ ნაშრომში — „სახალხო ლაშქრობა 1812 წლის სამამულო ომში“ ისტორიკოსი ვ. პაბჟინი.

ბოროდინოს ბრძოლის დამთავრების შემდეგ ფელდმარშალმა მ. ი. კუტუზოვმა მუხლი მოიყარეკუთუსოვის გმირი არმიის წინაშე და ცრემლმორეულმა ასე მიმართა მათ: დღეს ყოველმა თქვენგანმა სამშობლო გადაარჩინა! რუსეთი მოგესალმებათ თქვენ, დღევანდელ მეომრებო, თავისი სანეტარო!...

დ. მაჭავარიანი.
„კომუნისტის“ საკ. კორ. მოსკოვი.

ამ ქართველების ღირსი შვილები ვიყოთ

ოთხასამოთხმეტე ქართული მსროლელი დივიზია, რომელიც ომის წლებში ერთ ქალაქში ჩამოყალიბდა, 1942 წლის შემოდგომაზე მტრის წინააღმდეგ სამკვდრო-სასიცოცხლო ბრძოლაში იქნა ჩაბმული. ამ ბრძოლებში ქართველმა მეომრებმა გმირული ბრძოლები გადიტანეს. მათ გაათავისუფლეს ქალაქი მოზდოკი, დადენებითი ბრძოლებით რამდენიმე ათეული დასახლებული პუნქტიდან განდევნეს ოკუპანტები და შეუდგნენ კრასნოდარის მხარის განთავისუფლებას.

საარქივო მასალებში შემონახულია დოკუმენტები ადასტურებენ, რომ მიუხედავად სიძნელეებისა, დივიზიამ ენერგიულად შეუტია კრასნოდარის მხარის მეთვეზეთია სოფელ კალაბატკაში გამაგრებულ მტრის ჯგუფებს. ქართველი მებრძოლები თავგანწირვით იბრძოდნენ. ფასდაუდებელი გმირობა და სიმამაცე გამოიჩინა ალ. შავლიაშვილის, ნ. გვენცაძის, ჯ. მანაგაძის პოლკების რიგითმა და მეთაურთა შემადგენლობამ. ფასდაუდებელი ღვაწლი დასძლეს ჩვენი ერის მეიდარ საბრძოლო ძმებთან ერთად ქართველმა ჯარისკაცებმა. ისინი ბრძოლის ველზე ხშირად ქართულ სიმღერებს მღეროდნენ, ქართული ენა ისმოდა ხოლმე ბრძოლის ველზე.

ბრძოლის ველზე ქართველი ჯარისკაცების ვაჟკაცობის ერთ-ერთი ნათელი მაგალითია ომი.

1943 წლის 22 თებერვალს მთელი ღამის განმავლობაში წარმოებდა სასტიკისმღერელი ბრძოლები. 23 თებერვალს დილით ქართველი ვაჟკაცების სისხლით მორწყული იყო კალაბატკის მიწა. განსაკუთრებული გმირობა და ხიმამაცე გამოიჩინა 1375-ე პოლკის ტანკსაწინააღმდეგო ასეულის მებრძოლთა და მეთაურთა შემადგენლობამ. ცოცხლად დარჩენილმა ოთხმა მებრძოლმა — კაპარავამ, ჩაქვაძემ, გიუნაშვილმა და ჭანტურიძემ დიდი გმირობა გამოიჩინეს მტრის ძლიერი ტყვიჩის შესაჩერებლად, ოთხივე მძიმედ დაჭრილი ხელყუმბარებით შეუტიგიდა მტრის ტანკს, ააფეთქეს იგი და თავიანთი სიცოცხლე შესწირეს სამშობლოს თავისუფლების საქმეს.

ამ ოთხი ქართველი ვაჟკაცის გმირობას უშუალო მოწმენი დღეს ცოცხლები არიან. ესენია მეცნიერებათა კანდიდატი მ. კარტოზია, პოლკის ყოფილი კომისარი მაიორი ა. ლორია, პოლკის მეთაურები პოლკოვნიკები ალ. შავლიაშვილი, ნ. გვენცაძე, გ. მანაგაძე, ბატალიონის მეთაური შ. დავითულიანი, ამ სტრიქონების ავტორი.

სამამულო ომის საარქივო მასალებმა სანდაზმულობით გაათითქლებულ ფურცლებზე შემონახეს ცნობები იმის შესახებ, რომ ამ ბრძოლების საკუთარი თვალით დამსახველს, პოლკის ყოფილ კომისარს ა. ლორიას სპეციალურად მოუხსენებია დივიზიის კომისარ პოდპოლკოვნიკ გ. ენუქიძისათვის. მას წერილობით უცნობებია არმიის პოლიტგანყოფილების უფროსს გენერალ-მაიორ უმელიანოვისათვის, ხოლო ამ უკანასკნელს წითელი არმიის მთავარ პოლიტსამმართველოს უფროსის ა. შჩერბაკოვისათვის.

იმის გამო, რომ ბრძოლის მძიმე პირობებში ვერ მოხერხდა ამ მებრძოლების ვინაობის დადგენა, გმირობის ფაქტი დღემდე სათანადო რეკლამის გარეშე დარჩა. ფაქტის სინამდვილეს ამტკიცებს იმავე დივიზიის პოლიტგანყოფილების ყოფილი უფროსის პოლკოვნიკ გ. ენუქიძის წიგნში აღნიშნული აღწერილობა და ივანოშიურ შეცნიერებათა კანდიდატის მ. კარტოზიას მოწონება. გმირების კონკრეტული ვინაობის დადგენის მიზნით ჩემს მიერ სხვადასხვა დროს გამოთქმული ვარაუდები ნიშნავდა იოანიმ მატერნას. და თუმცა ნახევარფიზალში მონაწილეობის უფლება პირველ სამ ნაწილ ეძლეოდა, იგი მხოლოდ ოდნავ ჩამორჩა პირველ ადგილზე გასულ შაპარენკოს.

იულია რიაბჩინსკაიამ, რომელმაც ერთიანი ბაიდარით ესტაფეტა მიიღო ორჯერის ოლიმპიური ჩემპიონის ლუდმილა პინაევასაგან, პირველივე გაცურვაში ცხადყო, რომ ამჯერებს თავისი წინააღმდეგობის საპატიო რეზერვაციის შენარჩუნებას. 500 მეტრ დისტანციაზე იგი სტარტიდანვე წინ გაიჭრა.

ოლიმპიური რეკორდის პირველი დღის ორ გაცურვაში გათამამდა ფინალის საუხურები. ლუდმილა პინაევამ, რომელიც ახლა ორიანი ბაიდარით გამოდიოდა დებიუტანტ ეკატერინე კუროჭკოს ერთად, კარგად გაიარა მთელი დისტანცია, მეტოქეთათვის გამარჯვების არავითარი შანსი არ დაუტოვებია.

ფინალისტი გახდა ვასილ იურჩენკოც, რომელიც ფინიშზე კანოეთი მეორე მივიდა.

თანაბარი ტემპით წარმართეს ბრძოლა და გაიმარჯვეს ორიანი კანოეთი და ორანი ბაიდარებით ჯოადს ჩასუნასმა და იური ლობანოვმა, ნიკოლოზ გორბაჩოვმა და ვიქტორ არაკსოვმა. ოთხთანი ბაიდარებით რბოლაში ბრძოლა არსებითად მიმდინარეობდა დისტანციის მხოლოდ პირველ ნახევარში. შემდეგ სსრ კავშირისა და გერმანიის დემოკრატიული რესპუბლიკის კვარტეტების უპირატესობა აშკარა გახდა. ფინიშზე ამ ნავებმა ტემპს უმატეს, ცდილობდნენ გამარჯვებას უკვე პრესტიჟისათვის. ჩვენებმა მეტოქეებს ოდნავ გაუსწრეს.

ტურნირი კლასიკურ ჭიდაობაში მინდინარეობს მიუნხენის ბაზრობის ოლვე დარბაზში, სადაც ბრწყინვალედ გამოვიდნენ საბჭოთა თავისუფალი სტილის მოჭიდავენი. სსრ კავშირის სპორტსმენებმა პირველი ორთაბრძოლები წარმატებით ჩაატარეს. გაიმარჯვეს ჯიმალ მეგრელიშვილმა, რუსტემ კაზაკოვმა, ვიტალი კონსტანტინოვმა და ვლადიმერ ზუბკოვმა.

მიუნხენის ნიმფენბურგის პარკის ბაღანის ბურთზე გაზონზე დაიწყო გუნდური ტურნირი ცხენის გაწვრთნილობაში. აქ, როგორც სროლაში, ქალები მამაკაცებს ეჯიბრებიან და არცთუ წარმატებულად. ჯერჯერობით საუკეთესო პირადი შედეგი აქვს გერმანიის ფედერაციული რესპუბლიკის სპორტსმენს ლიზელოტ ლიზენჰოფს— 1763,0 ქულა. მეორე ადგილზეა მეხიკოს ოლიმპიადის ჩემპიონი ივანე კიშიმოვი — 1701,0 ქულა, რომელიც თავისი ერთგული იხორით გამოდის. საბჭოთა გუნდი ლიდერს — გერმანიის ფედერაციული რესპუბლიკის ცხენოსნების კვალდაკვალ მიჰყვება, ჩამორჩება მხოლოდ 33 ქულით. ჯერჯერობით მესამე ადგილზე არიან შვედები, რომელიც საბჭოთა სპორტსმენებთან აგებენ 75 ქულით.

აუცილებელია, თამაშობდნენ სსრ კავშირისა და პოლონეთის ფეხბურთელები. შესვენებაზე გუნდები წაგიდნენ ანგარიშით 1:0 საბჭოთა ფეხბურთელების სასარგებლოდ (28-ე წუთზე ბუ-

ოლიმპიადა გაგრძელდება

მიუნხენი, 6 სექტემბერი. (საკდესი). საერთაშორისო ოლიმპიური კომიტეტის პრეზიდენტმა ე. ბრენდეჯმა სამგლოვიარო ცერემონიაზე გამოსვლისას, რომელიც გაიმართა მიუნხენის ოლიმპიურ სტადიონზე, დამწუხრებულ მოუწოდა ბოლომდე მიეყვანონ მე-20 ოლიმპიური სპორტული თამაშები.

შეჯიბრება ოლიმპიადაზე განახლდება დღეს ნაშუადღევს.

სროლა ფიშურსტენფელდბრუკში

მიუნხენი, 6 სექტემბერი. (საკდესი). გუშინ საღამოს ექსტრემისტული ორგანიზაციის „შავი სექტემბრის“ ტერორისტებმა ჯერ აღადგინეს წონასწორობა (78-ე წუთზე დინამ თერთმეტმეტრიანი საჯარიმოთი), შემდეგ კი საფინალოო სასჯელმაღე სამი წუთით ადრე წინ გაეიდნენ. გადამწყვეტი ბურთი შოლტისუმმა გაიტანა.

ეი სხვა მატჩების შედეგები: გერმანიის დემოკრატიული რესპუბლიკა— მექსიკა 7:0 (2:0), მაროკო — დანია — 1:3 (0:0).

სამიდან ვერც ერთი საბჭოთა დაწინო მოფარიკაჟე ვერ მოხვდა პირადი ტურნირის ფინალში. იგორ ვალენტინა და გრიგოლ კრისს მხოლოდ თითო გამარჯვება აქვთ ნახევარფინალში, სერგი პარამონოვს — არცერთი.

სსრ კავშირის ფრენბურთელებისათვის წინასწარ ტურნირი უნდა ითქვას, ყველაზე მძიმე გამოდგა პოლონეთის გუნდთან შეხვედრა. ამ თამაშში გამარჯვება პოლონელ სპორტსმენებს ოლიმპიურ ჩემპიონებთან მოგებით გამოწვეული კმაყოფილების გარდა არაფერს არ აძლევდა. საბჭოთა ნაკრებს კი იგი სჭირდებოდა იმისათვის, რომ პირველი ადგილი დაეკავებინა თავის ქვეჯგუფში. პოლონელი ფრენბურთელები თამაშობდნენ დიდი აღმავლობით. საბჭოთა გუნდმა ყველაფერი იღონა, რათა გამგრძელებინა. მაგრამ სამ სათაზე მეტ ხანს გაგრძელდა. მისი ბედი გადაწყდა მხოლოდ მეხუთე პარტიის უკანასკნელ წუთებზე. სსრ კავშირის ნაკრებმა გაიმარჯვა ანგარიშით 3:2 (11:15, 15:12, 15:12, 10:15, 15:13).

აქ გამოაცხადეს, რომ ექვსი სექტემბრის ასპარეზობანი დაიწყება არა დილით, არამედ 14 საათზე ადგილობრივი დროით.

ხუთათასიანი ჩემპიონების წევლემოსასმელიანი ორიანით ნიჩბოსნობაში ა. ტიმონიშინი და გ. კირშინოვი.

ოლიმპიური სოფელი

მიუნხენი, 5 სექტემბერი (საკდესი). დღეს აქ პრეს-კონფერენციაზე მე-20 ოლიმპიურ ასპარეზობათა საორგანიზაციო კომიტეტის თავმჯდომარემ ვ. დაუმემ განაცხადა, რომ ოლიმპიურ სოფელში, შენობას, რომელშიც ცხოვრობენ ისრაელის სპორტული დელეგაციის წევრები, თავს დაესხა პირთა ჯგუფი, რომლებიც, როგორც აქ ამბობენ, ექუთვნიან პალესტინის ექსტრემისტულ ორგანიზაციას „შავ სექტემბერს“. ამ თავდასხმის შედეგად არის მსხვერპლი.

აღნიშნულ პირთა ჯგუფი იარაღის მუქარით აკავებს სპორტული დელეგაციის დანარჩენ წევრებს და მოითხოვს, რომ ისრაელის მთავრობამ სამპატიმროდან გაათავისუფლოს 200 პალესტინელი.

ისრაელ სპორტსმენებთან ერთად შენობაში მომწყვდეული აღმოჩნდნენ ურუგვაისა და ჰონკონგის სპორტულ დელეგაციათა წევრები.

მიუნხენის პოლიციამ დღეს ალყა შემოარტყა ოლიმპიურ სოფელს, მის ტერიტორიაზე აღარ უშვებს ჟურნალისტებს. პოლიციელები შეჯიბრებაზე მხოლოდ სპორტსმენებს უშვებენ.

გერმანიის ფედერაციული რესპუბლიკის მთავრობის ოფიციალურმა წარმომადგენელმა ალერსმა განაცხადა, რომ კანცლერმა ვ. ბრანდტმა „უაღრესად გადაჭრით დაგმო ტერორისტთა მოქმედება“.

როგორც აქ ცნობილი გახდა, საბჭოთა დელეგაციის წარმომადგენელმა ამ ინციდენტთან დაკავშირებით სინანული გამოთქვა და სამძიმარი გამოუცხადა ოლიმპიურ კომიტეტს მსხვერპლის გამო.

საგანგებო სპორტული დელეგაციის განცხადება

მიუნხენი, 6 სექტემბერი. (საკდესი). ოლიმპიადაზე სსრ კავშირის სპორტული დელეგაციის ხელმძღვანელებმა გაავრცელეს შემდეგი განცხადება: „საბჭოთა სპორტული დელეგაცია დიდ წუხილს გამოთქვამს იმ ტრაგედიის გამო, რომელიც მოხდა 5 სექტემბერს მე-20 ოლიმპიურ ასპარეზობაზე, და აცხადებს, რომ ესწრაფვის კვლავაც შეუწყოს ხელი ოლიმპიური იდეალების პროგრესს, მშვიდობისა და თანამშრომლობის საქმეს, მიუხედავად ოლიმპიური ასპარეზობის წარმატებით დამთავრებას“.

ოლიმპიადა ჩემპიონატია

მიუნხენი, 5 სექტემბერი. (საკდესი). საერთაშორისო ოლიმპიური კომიტეტმა და ოლიმპიური ასპარეზობათა სორგანიზაციო კომიტეტმა გადაწყვიტეს დროებით შეწყვიტონ ოლიმპიური ასპარეზობა მიუნხენში ოლიმპიურ სოფელში მომხდარ ინციდენტთან დაკავშირებით. მხოლოდ ის შეჯიბრებები დამთავრდება, რომლებიც დღეს უნდა გაიმართოს.

ოლიმპიური სოფლის რაიონში შემოჰყავთ ბუნდესვერის ჯარისკაცები. სოფელი კვლავინდებურად ალყაშემორტყმულია პოლიციისა და ჯარისკაცების რაზმებით. მიუნხენში ჩამოვიდა გერმანიის ფედერაციული რესპუბლიკის კანცლერი ვ. ბრანდტი.

მიუნხენი. 5 სექტემბერი. (საკდესის სპეც. კორ. ვ. კუკუშკინი, ა. სტაროლუბი, ი. ხრომოვი). დღეს დილას ოლიმპიური ჯილდოებისათვის ბრძოლაში ჩაებნენ „დებიუტანტები“: მსტდრები, რომელთაც ერთმანეთს ცხენის გაწვრთნილობაში ეჯიბრებიან, კლასიკური ჭიდაობის ოსტატები და კანოეთი და ბაიდარებით ნიჩბოსნები.

ოცი ათასამდე მაყურებელი შეიკრიბა მიუნხენის გარუბანში, ოჭერშლაიხჰაიმის ტრასაზე, რადგან ცნობა ბაიდარებით და კანოეთი ასპარეზობის მიმდინარეობა. ავტომობილთა სადგომები სავსე იყო მანქანებით. აქ იყო არა მარტო დასწრული გერმანიის მანქანები, არამედ ევროპის სხვა ქვეყნების მანქანებიც.

ყველა საბჭოთა სპორტსმენი ამ დღის „ცივი ფლოტის“ ოლიმპიურ რეგატაში ჩინებულად გამოვიდა.

რამდენიმე დღით ადრე სტარტამდე, როცა ალექსანდრე შაპარენკოს მომავალი ასპარეზობის შესახებ მისცეს კითხვა, მან უპასუხა, რომ ბრძოლა მწვავე იქნება ბოლო, ფინალურ დღეს. მაგრამ, დასძინა მან, თავდაჯერებული ვარ შეეგმოვლებით, ვის რა შეეძლიაო.

მოსკოვის არაორიგინალის ჩემპიონის და მეხიკოს ოლიმპიური ჩემპიონის სიტყვები იმავე განწყობაში გამართლდა. შაპარენკოსთან ერთად სტარტი აიღო გერმანიის დემოკრატიული რესპუბლიკის წარმომადგენელმა ახალგაზრდა ნიჩბოსანმა ანდრეას ვენდლერმა. ორივე ბაიდარი ერთად მიემართებოდა ფინიშის ხაზისაკენ, მაგრამ ბოლო ასეულ მეტრზე ვენდლერმა ნელ-ნელა დაიწყო ჩამორჩენა. ბოლოს ის ორი კორპუსით ჩამორჩა შაპარენკოს. ამ ორმა ნიჩბოსანმა ფინიშის ხაზი ერთად გადაკვეთა, მაგრამ ფინიშის ხაზის მსაჯმა ალექსანდრე შაპარენკოს მიანიჭა გამარჯვება.

ასე ჩაიარა ბრძოლა ორიანი კანოეთის ფინალშიც. ვასილ იურჩენკოს ეკიპაჟი ფინიშის ხაზს ერთად გადაკვეთა ნიკოლოზ გორბაჩოვის ეკიპაჟთან. ფოტოფინიშის მსაჯმა ვასილ იურჩენკოს მიანიჭა გამარჯვება.

ჭაღრაკი

ოთხ-ოთხი საგზური

რ. ჯინჯიხაშვილი — ფინალში

სსრ კავშირის საჭადრაკო ჩემპიონატის ნახევარფინალის კალინინგრადის ჯგუფში წარმატებით ასპარეზობა თბილისელმა საერთაშორისო ოსტატმა რ. ჯინჯიხაშვილმა. მან მეორე-მესამე ადგილები გაიყო მოსკოველ გროსმაისტერ ლ. შამკოვიჩთან ერთად და ფინალის საგზური მოიპოვა — ორივემ 12-12 ქულა დააგროვა. გამარჯვებულმა — უკრაინის წარმომადგენელმა ოსტაპაშა ვ. ციდკოვმა მათ მხოლოდ ნახევარი ქულით გაუსწრო. მეოთხე ფინალისტი გამოვლინდა უკეთესი კოეფიციენტით — იგი აღმოჩნდა გროსმაისტერი ი. ბალაშოვი. ფინალს მიღმა დარჩნენ გროსმაისტერები ა. სუეტინი და რ. ვაგანიანი.

ოდესის ჯგუფში ოთხივე საგზური ოსტატებმა მოიპოვეს — ოდესელმა ლ. ალბურტმა (11,5 ქულა), ვორონეჟელმა ლ. მ. ბ. პუზინინმა (10,5), მინსკელმა ა. კაპენგეტმა და ვ. ხილბერგმანმა (რიხერა). ფინალში ვერ მოხვდნენ გროსმაისტერები ვ. ტუმაკოვი, ი. ავერბახი, ლ. შტეინი.

მეორე ეშელონში

გაიმართა მეორე ჯგუფის გუნდების საკავშირო ჩემპიონატის მორიგი მატჩები. აი შედეგები ჩვენი რესპუბლიკის გუნდებისათვის:

ლიპეცკის „მეტალურგი“-ლანჩხუთის „გურია“ — 3:2, ვორონეჟის „ტრუდი“-ფოთის „კოლხიდა“ — 1:0, ბელგოროდის „სალუტი“-სოხუმის „დინამო“ —2:0, მახარაძის „მერცხალი“-ბათუმის „დინამო“ — 0:0, გორის „დილა“-რუსთავის „მეტალურგი“ — 0:1.

დღეს „ა“ კლასის უმაღლესი ლიგის გუნდების მორიგ მატჩში მოსკოვის „სპარტაკი“ უმასპინძლებს როსტოვის სკა-ს.

ჩემპიონები არ კვდებიან

ლო ღირსებას ამ დივიზიის პოლიტმუშაკებმა მაიორ ა. ლორიას, ლ. ჩქვანიძის, პ. ჯაფაიძის, მეთაურობით. 414-ე დივიზიის საბრძოლო ისტორიაში სიფილ კალაბატკის ბრძოლები მტრის ჭარბ ძალებთან უთანასწორო ბრძოლის ეშვიათი მაგალითი იყო.

1943 წლის 22 თებერვალს მთელი ღამის განმავლობაში წარმოებდა სასტიკისმღერელი ბრძოლები. 23 თებერვალს დილით ქართველი ვაჟკაცების სისხლით მორწყული იყო კალაბატკის მიწა. განსაკუთრებული გმირობა და ხიმამაცე გამოიჩინა 1375-ე პოლკის ტანკსაწინააღმდეგო ასეულის მებრძოლთა და მეთაურთა შემადგენლობამ. ცოცხლად დარჩენილმა ოთხმა მებრძოლმა — კაპარავამ, ჩაქვაძემ, გიუნაშვილმა და ჭანტურიძემ დიდი გმირობა გამოიჩინეს მტრის ძლიერი ტყვიჩის შესაჩერებლად, ოთხივე მძიმედ დაჭრილი ხელყუმბარებით შეუტიგიდა მტრის ტანკს, ააფეთქეს იგი და თავიანთი სიცოცხლე შესწირეს სამშობლოს თავისუფლების საქმეს.

ამ ოთხი ქართველი ვაჟკაცის გმირობას უშუალო მოწმენი დღეს ცოცხლები არიან. ესენია მეცნიერებათა კანდიდატი მ. კარტოზია, პოლკის ყოფილი კომისარი მაიორი ა. ლორია, პოლკის მეთაურები პოლკოვნიკები ალ. შავლიაშვილი, ნ. გვენცაძე, გ. მანაგაძე, ბატალიონის მეთაური შ. დავითულიანი, ამ სტრიქონების ავტორი.

სამამულო ომის საარქივო მასალებმა სანდაზმულობით გაათითქლებულ ფურცლებზე შემონახეს ცნობები იმის შესახებ, რომ ამ ბრძოლების საკუთარი თვალით დამსახველს, პოლკის ყოფილ კომისარს ა. ლორიას სპეციალურად მოუხსენებია დივიზიის კომისარ პოდპოლკოვნიკ გ. ენუქიძისათვის. მას წერილობით უცნობებია არმიის პოლიტგანყოფილების უფროსის გენერალ-მაიორ უმელიანოვისათვის, ხოლო ამ უკანასკნელს წითელი არმიის მთავარ პოლიტსამმართველოს უფროსის ა. შჩერბაკოვისათვის.

იმის გამო, რომ ბრძოლის მძიმე პირობებში ვერ მოხერხდა ამ მებრძოლების ვინაობის დადგენა, გმირობის ფაქტი დღემდე სათანადო რეკლამის გარეშე დარჩა. ფაქტის სინამდვილეს ამტკიცებს იმავე დივიზიის პოლიტგანყოფილების ყოფილი უფროსის პოლკოვნიკ გ. ენუქიძის წიგნში აღნიშნული აღწერილობა და ივანოშიურ შეცნიერებათა კანდიდატის მ. კარტოზიას მოწონება. გმირების კონკრეტული ვინაობის დადგენის მიზნით ჩემს მიერ სხვადასხვა დროს გამოთქმული ვარაუდები ნიშნავდა იოანიმ მატერნას. და თუმცა ნახევარფინალში მონაწილეობის უფლება პირველ სამ ნაწილ ეძლეოდა, იგი მხოლოდ ოდნავ ჩამორჩა პირველ ადგილზე გასულ შაპარენკოს.

იულია რიაბჩინსკაიამ, რომელმაც ერთიანი ბაიდარით ესტაფეტა მიიღო ორჯერის ოლიმპიური ჩემპიონის ლუდმილა პინაევასაგან, პირველივე გაცურვაში ცხადყო, რომ ამჯერებს თავისი წინააღმდეგობის საპატიო რეზერვაციის შენარჩუნებას. 500 მეტრ დისტანციაზე იგი სტარტიდანვე წინ გაიჭრა.

ოლიმპიური რეკორდის პირველი დღის ორ გაცურვაში გათამამდა ფინალის საუხურები. ლუდმილა პინაევამ, რომელიც ახლა ორიანი ბაიდარით გამოდიოდა დებიუტანტ ეკატერინე კუროჭკოს ერთად, კარგად გაიარა მთელი დისტანცია, მეტოქეთათვის გამარჯვების არავითარი შანსი არ დაუტოვებია.

ფინალისტი გახდა ვასილ იურჩენკოც, რომელიც ფინიშზე კანოეთი მეორე მივიდა.

თანაბარი ტემპით წარმართეს ბრძოლა და გაიმარჯვეს ორიანი კანოეთი და ორანი ბაიდარებით ჯოადს ჩასუნასმა და იური ლობანოვმა, ნიკოლოზ გორბაჩოვმა და ვიქტორ არაკსოვმა. ოთხთანი ბაიდარებით რბოლაში ბრძოლა არსებითად მიმდინარეობდა დისტანციის მხოლოდ პირველ ნახევარში. შემდეგ სსრ კავშირისა და გერმანიის დემოკრატიული რესპუბლიკის ეკიპაჟების უპირატესობა აშკარა გახდა. ფინიშზე ამ ნავებმა ტემპს უმატეს, ცდილობდნენ გამარჯვებას უკვე პრესტიჟისათვის. ჩვენებმა მეტოქეებს ოდნავ გაუსწრეს.

ტურნირი კლასიკურ ჭიდაობაში მინდინარეობს მიუნხენის ბაზრობის ოლვე დარბაზში, სადაც ბრწყინვალედ გამოვიდნენ საბჭოთა თავისუფალი სტილის მოჭიდავენი. სსრ კავშირის სპორტსმენებმა პირველი ორთაბრძოლები წარმატებით ჩაატარეს. გაიმარჯვეს ჯიმალ მეგრელიშვილმა, რუსტემ კაზაკოვმა, ვიტალი კონსტანტინოვმა და ვლადიმერ ზუბკოვმა.

მიუნხენის ნიმფენბურგის პარკის ბაღანის ბურთზე გაზონზე დაიწყო გუნდური ტურნირი ცხენის გაწვრთნილობაში. აქ, როგორც სროლაში, ქალები მამაკაცებს ეჯიბრებიან და არცთუ წარმატებულად. ჯერჯერობით საუკეთესო პირადი შედეგი აქვს გერმანიის ფედერაციული რესპუბლიკის სპორტსმენს ლიზელოტ ლიზენჰოფს— 1763,0 ქულა. მეორე ადგილზეა მეხიკოს ოლიმპიადის ჩემპიონი ივანე კიშიმოვი — 1701,0 ქულა, რომელიც თავისი ერთგული იხორით გამოდის. საბჭოთა გუნდი ლიდერს — გერმანიის ფედერაციული რესპუბლიკის ცხენოსნების კვალდაკვალ მიჰყვება, ჩამორჩება მხოლოდ 33 ქულით. ჯერჯერობით მესამე ადგილზე არიან შვედები, რომელიც საბჭოთა სპორტსმენებთან აგებენ 75 ქულით.

აუცილებელია, თამაშობდნენ სსრ კავშირისა და პოლონეთის ფეხბურთელები. შესვენებაზე გუნდები წაგიდნენ ანგარიშით 1:0 საბჭოთა ფეხბურთელების სასარგებლოდ (28-ე წუთზე ბუ-

დილის ასპარეზობანი

ნახევარში. შემდეგ სსრ კავშირისა და გერმანიის დემოკრატიული რესპუბლიკის კვარტეტების უპირატესობა აშკარა გახდა. ფინიშზე ამ ნავებმა ტემპს უმატეს, ცდილობდნენ გამარჯვებას უკვე პრესტიჟისათვის. ჩვენებმა მეტოქეებს ოდნავ გაუსწრეს.

ტურნირი კლასიკურ ჭიდაობაში მინდინარეობს მიუნხენის ბაზრობის ოლვე დარბაზში, სადაც ბრწყინვალედ გამოვიდნენ საბჭოთა თავისუფალი სტილის მოჭიდავენი. სსრ კავშირის სპორტსმენებმა პირველი ორთაბრძოლები წარმატებით ჩაატარეს. გაიმარჯვეს ჯიმალ მეგრელიშვილმა, რუსტემ კაზაკოვმა, ვიტალი კონსტანტინოვმა და ვლადიმერ ზუბკოვმა.

მიუნხენის ნიმფენბურგის პარკის ბაღანის ბურთზე გაზონზე დაიწყო გუნდური ტურნირი ცხენის გაწვრთნილობაში. აქ, როგორც სროლაში, ქალები მამაკაცებს ეჯიბრებიან და არცთუ წარმატებულად. ჯერჯერობით საუკეთესო პირადი შედეგი აქვს გერმანიის ფედერაციული რესპუბლიკის სპორტსმენს ლიზელოტ ლიზენჰოფს— 1763,0 ქულა. მეორე ადგილზეა მეხიკოს ოლიმპიადის ჩემპიონი ივანე კიშიმოვი — 1701,0 ქულა, რომელიც თავისი ერთგული იხორით გამოდის. საბჭოთა გუნდი ლიდერს — გერმანიის ფედერაციული რესპუბლიკის ცხენოსნების კვალდაკვალ მიჰყვება, ჩამორჩება მხოლოდ 33 ქულით. ჯერჯერობით მესამე ადგილზე არიან შვედები, რომელიც საბჭოთა სპორტსმენებთან აგებენ 75 ქულით.

აუცილებელია, თამაშობდნენ სსრ კავშირისა და პოლონეთის ფეხბურთელები. შესვენებაზე გუნდები წაგიდნენ ანგარიშით 1:0 საბჭოთა ფეხბურთელების სასარგებლოდ (28-ე წუთზე ბუ-

„სივაფრე“ — ფიქრის ახალი მაღაზია

ვაჟა ვაჭაძის პროსპექტზე, თბილისის პუშკინის სახელობის პედაგოგიური ინსტიტუტის წინ გაიხსნა „სიტყვის“ ახალი მაღაზია „სინათლე“. მხატვრული ტილოებით არის დამშვენებული დარბაზი, სადაც წიგნები ცალკეული სექციების მიხედვით არის განლაგებული.

— ჩვენი მაღაზია ორჯონიკიძის რაიონში ზონალური გაერთიანებაა, — უთხრა „კომუნისტის“ კორესპონდენტს მაღაზიის დირექტორმა გ. ტყემალაშვილმა, — აქ იყიდება ყველა სახის ლიტერატურა — საზოგადოებრივ-პოლიტიკური, ტექნიკური, მხატვრული, სახავშვო, სახვითი ხელოვნების, ხელისმოწერითი გამოცემები ქართულ და რუსულ ენებზე, ცალკეა საცნობარო სტენდი, რომელიც მომხმარებელს აცნობს იმ ახალი წიგნების სიას, რომლებიც მაღაზიაში მიღებულია გასაყიდად.

სურათზე: ყოველდღე მრავალი მყიდველია ახალ მაღაზიაში.

ხ. კილაძის ფოტო.

ო. კაპარავა. დ. ჭანტურიძე. მ. ჩაქვაძე. ზ. გიუნაშვილი.

ტელევიზია

7 სექტემბერი

პირველი პროგრამით

11.00 — სკოლების დასახმარებლად: ფიზიკა VI კლასელთათვის. „დაკვირვებები და ცდები“, 11.25 — პირველად ტელეეკრანზე. ქართული მხატვრული ფილმი „იყო შავი მგალობელი“, 13.00 — ფერადი ტელევიზია „მეცი საზაფხულო ოლიმპიურ თამაშებზე“ (გადმოცემა მიუნხენიდან), 17.55 — ახალი ამბები, 18.00 — მოსწავლეთათვის. პიონერთა მეხუთე საკავშირო შკერების მონაწილეთა კონცერტი, (გადმოცემა მოსკოვიდან), 18.30 — განცხადებები, 18.35 — დოკუმენტური ფილმი „საუბარი მიწაზე“ (ქართულ ენაზე), 19.15 — „ეთერშია ახალგაზრდობა“; 19.30 — კინონარკვევი „კერგელენი“, 19.40 — „მოამბე“ — საინფორმაციო პროგრამა, 20.10 — ფერადი ტელევიზია. სპორტული პროგრამა (გადმოცემა მოსკოვიდან), 21.25 — ფერადი ტელევიზია. მინიატურების სატელევიზიო თეატრის სპექტაკლი „მუნჯი ცოლი“, (პრემიერა), 22.00 — „ვრემ