პროლეტარეებო ყველა ქვეყნისა, შეერთდით!

კომუნისტი

საქართველოს კომუნისტური პარტიის ცენტრალური კომიტეტის, საქართველოს სსრ უმაღლესი საბჭოსა და საქართველოს სსრ მინისტრთა საბჭოს ორგანო

КОМУНИСТИ— ОРГАН ЦК КП ГРУЗИИ, ВЕРХОВНОГО СОВЕТА ГРУЗИНСКОЙ ССР И СОВЕТА МИНИСТРОВ ГРУЗИНСКОЙ ССР

7 ოქტომბერი შაბათი 1972 ფასი 2 კაპ.

გაზეთი გამოდის 1920 წლის 3 ივნისიდან ● № 236 (15449)

გულითადი მილოცვები

სკკპ ცენტრალური კომიტეტის გენერალურმა მდივანმა ლ. ი. ბრეჟნევმა, სსრ კავშირის უმაღლესი საბჭოს პრეზიდიუმის თავმჯდომარემ ნ. ვ. პოდგორნიმ და სსრ კავშირის მინისტრთა საბჭოს თავმჯდომარემ ა. ნ. კოსიგინმა გერმანიის ერთიანი სოციალისტური პარტიის ცენტრალური კომიტეტის პირველ მდივანს ერიხ ჰონეკერს, გერმანიის დემოკრატიული რესპუბლიკის სახელმწიფო საბჭოს თავმჯდომარეს ვალტერ ულბრიხტს, გერმანიის დემოკრატიული რესპუბლიკის მინისტრთა საბჭოს თავმჯდომარეს ვილი შტოფს გაუგზავნეს მისასალმებელი დეპეშა ეროვნული დღესასწაულის — გერმანიის დემოკრატიული რესპუბლიკის შექმნის 23 წლისთავის გამო. დეპეშაში ისინი საბჭოთა კავშირის კომუნისტური პარტიის ცენტრალური კომიტეტის, სსრ კავშირის უმაღლესი საბჭოს პრეზიდიუმის, სსრ კავშირის მინისტრთა საბჭოს და მთელი საბჭოთა ხალხის სახელით გულთბილად ულოცავენ და ყოველივე საუკეთესოს უსურვებენ გერმანიის ერთიანი სოციალისტური პარტიის ცენტრალურ კომიტეტს, გერმანიის დემოკრატიული რესპუბლიკის სახელმწიფო საბჭოს, მინისტრთა საბჭოს, მშრომელებს.

თავის დღესასწაულს, ნათქვამია დეპეშაში, გერმანიის დემოკრატიული რესპუბლიკა ეგებება შემოქმედებითი ძალებით აღსავსე, მაღალი პოლიტიკური და შრომითი აქტივობის ატმოსფეროში. გერმანიის ერთიანი სოციალისტური პარტიის VIII ყრილობის მიერ დასახული პროგრამის განხორციელება მოწმობს, რომ გერმანიის დემოკრატიული რესპუბლიკის მშრომელები ღრმად იზიარებენ მარქს-ენგელს-ლენინის დიად იდეალებს, მათ მტკიცედ აქვთ გადწყვეტილი სხვა მომიზე ქვეყნებთან ერთად მეოცე საუკუნის ბოლოს გადაიყვანონ ყველაფერი ადამიანის ბედნიერებისა და კეთილდღეობისათვის.

სსრ კავშირისა და სოციალისტური თანამეგობრობის სხვა ქვეყნების მხარდამხარ გერმანიის დემოკრატიული რესპუბლიკა [illegible] ეროვნული [illegible] ხელს დაეხმარება [illegible] ევროპის უშიშროების კონფერენციის [illegible] გერმანიის დემოკრატიული [illegible] კონსტრუქციული [illegible] ერთაშორისო სამართლის საყოველთაოდ აღიარებული ნორმების საფუძველზე გერმანიის ფედერაციულ რესპუბლიკასთან ურთიერთობის ნორმალიზაციისათვის, სრულიად ევროპის თანმხრივ რაც შეიძლება მალე მოწვევისათვის, აქტიურად უწყობს ხელს ევროპის კონტინენტზე მიმდინარე პოზიტიურ ძვრებს პოლიტიკური ვითარების გაჯანსაღების მიმართულებით, რამაც კიდევ უფრო აამაღლა გერმანიის სოციალისტური სახელმწიფოს, როგორც მშვიდობისა და საერთაშორისო თანამშრომლობის დამცველის ავტორიტეტი.

დეპეშაში ხაზგასმულია, რომ საბჭოთა კავშირის კომუნისტური პარტია, მთელი ჩვენი ხალხი, ახორციელებენ რა სკკპ XXIV ყრილობის გადწყვეტილებებს, კიდევაც ყოველი ღონისძიებით განამტკიცებენ მეგობრობას გერმანიის დემოკრატიულ რესპუბლიკასთან, არ დაიშურებენ ძალ-ღონეს, რათა სწრაფი ტემპით ვითარდებოდეს სოციალისტური ეკონომიური ინტეგრაცია, რათა ჩვენი პარტიების, სახელმწიფოებისა და ხალხების თანამშრომლობა სულ უფრო ღრმავდებოდეს და ორგანულმხრივი ხდებოდეს. სოციალისტური ქვეყნების მომავე პარტიათა ერთიანობა და შეკავშირება სოციალიზმის მსოფლიო სისტემის შემდგომი განმტკიცების საწინდარია. (საკ.ფორმ).

ГУЛИТАДИ ПОЗДРАВЛЕНИЯ

[illegible] Центрального Комитета Коммунистической партии Германии генеральному секретарю ЦК СЕПГ Эриху Хонекеру, председателю Государственного совета Германской Демократической Республики Вальтеру Ульбрихту, председателю Совета министров Германской Демократической Республики Вилли Штофу направили ответную депешу по случаю национального праздника — 23-й годовщины образования Германской Демократической Республики. Коммунисты Советского Союза, говорится в депеше, от всего сердца поздравляют Центральный Комитет Единой социалистической партии Германии, Государственный совет, Совет министров Германской Демократической Республики с национальным праздником, с 23-й годовщиной образования Германской Демократической Республики. Советский народ, трудящиеся Грузинской ССР, Советского Союза, [illegible] Германской Демократической Республики [illegible] Единой социалистической партии Германии [illegible] Германской Демократической Республики [illegible] Германской Демократической Республики [illegible] Германской Демократической Республики

საქართველოს ესპერანტისტ VIII ყრილობაზე ეუბნებიან დაბეთსავრა

6 ოქტომბერს საქართველოს სსრ უმაღლესი საბჭოს სხდომათა დარბაზში მუშაობა განაგრძო საქართველოს მხატვართა VIII ყრილობამ.

კამათის დაწყებამდე ყრილობის თავმჯდომარემ საქართველოს მხატვართა კავშირის მდივანმა, რესპუბლიკის დამსახურებულმა მხატვარმა ე. მეძმარიაშვილმა სიტყვა მისცა საქართველოს სსრ უმაღლესი საბჭოს პრეზიდიუმის თავმჯდომარეს გ. ძოწენიძეს.

ამს. გ. ძოწენიძემ მისასალმებელი სიტყვებით მიმართა სსრ კავშირის სახალხო მხატვარს ლადო გუდიაშვილს და გადასცა სიგელი სსრ კავშირის სახალხო მხატვრის წოდების მინიჭების შესახებ.

ლადო გუდიაშვილმა გულითადი მადლობა გადუხადა პარტიასა და მთავრობას მისი შემოქმედების ესოდენ მაღალი შეფასებისათვის.

საანგარიშო მოხსენებების გამო დაწყებულ კამათში მონაწილეობდნენ საქართველოს მხატვართა კავშირის ახალგაზრდობის სექციის თავმჯდომარე მ. ახობაძე, რესპუბლიკის დამსახურებული მხატვრები კ. გურული, ბ. თოთიბაძე, გ. ფირცხალავა, მ. თალაკვაძე, ე. ამაშუკელი, მ. ბერძენიშვილი, რ. თარხან-მოურავი, ჯ. ხუნდაძე, ნ. კიკნაძე, გ. გორგელაძე, გ. თოიძე, მხატვრები ნ. იენტაფოვი, ა. მჭედლიშვილი, ლ. ხვანიძე, პროფესორი მ. ფუდუჩავა.

ყრილობას მოესალმნენ რუსეთის სფსრ მხატვართა კავშირის მდივანი ა. ლევაშოვი, ბელორუსიის მხატვართა კავშირის მდივანი ვ. გრომიკო, ლიტვის წარმომადგენელი ა. ლაუციუსი, ესტონეთის წარმომადგენელი — ესტონეთის კულტურის დამსახურებული მოღვაწე რ. სარაპი, აზერბაიჯანის წარმომადგენელი ვ. ჰარონმანკოვი, ჩრდილოეთ ოსეთის წარმომადგენელი — ხელოვნებათმცოდნე ბ. ძარასოვი.

ყრილობაზე სიტყვა წარმოთქვა სსრ კავშირის მხატვართა კავშირის გამგეობის პირველმა მდივანმა რუსეთის სფსრ სახალხო მხატვარმა ა. ნ. პონომარიოვმა.

ყრილობაზე საბოლოო სიტყვა წარმოთქვა საქართველოს მხატვართა კავშირის პირველმა მდივანმა, სსრ კავშირის სახალხო მხატვრის წოდების მინიჭების შესახებ.

ლადო გუდიაშვილმა გულითადი მადლობა გადუხადა პარტიასა და მთავრობას მისი შემოქმედების ესოდენ მაღალი შეფასებისათვის.

საანგარიშო მოხსენებების გამო დაწყებულ კამათში მონაწილეობდნენ საქართველოს მხატვართა კავშირის ახალგაზრდობის სექციის თავმჯდომარე მ. ახობაძე, რესპუბლიკის დამსახურებული მხატვრები კ. გურული, ბ. თოთიბაძე, გ. ფირცხალავა, მ. თალაკვაძე, ე. ამაშუკელი, მ. ბერძენიშვილი, რ. თარხან-მოურავი, ჯ. ხუნდაძე, ნ. კიკნაძე, გ. გორგელაძე, გ. თოიძე, მხატვრები ნ. იენტაფოვი, ა. მჭედლიშვილი, ლ. ხვანიძე, პროფესორი მ. ფუდუჩავა.

ყრილობას მოესალმნენ რუსეთის

სიყვარულითა და პატივისცემით

გუშინ საქართველოში დაიწყო სსრ კავშირის ხალხთა პოეზიის დღეები

ფრფელი გულით, დიდი სიხარულით შეეგება საქართველოს დედაქალაქი სსრ კავშირის ხალხთა პოეზიის დღეების მონაწილეებს, დღეებისა, რომლებიც საბჭოთა კავშირის შექმნის 50 წლისთავს ეძღვნება.

ეტყობა, არის ღრმა სიმბოლიზმი იმაში, რომ პოეზიის სრულიად საკავშირო დღესასწაული ეწყობა სწორედ თბილისში — ქალაქში, რომელიც ოდესღაც ასევე განთქმულია თავისი ინტერნაციონალური და ლიტერატურული ტრადიციებით. ჩვენს ხალხს გულმხურვალედ უყვარს პოეზია და მასში პოულობს საკუთრივ თავის და ზოგადკაცობრიულ მისწრაფებებს, ისმენს მეგობრობის, ძმობის, სიყვარულის მძლავრ ჰიმნს.

დღეს ძმური და მეგობრული ურთიერთობა ჩვენი თვალუწვდენელი სამშობლოს ლიტერატორებს კიდევ უფრო მტკიცედ აკავშირებს. საბჭოთა ხალხების ლიტერატურათა ეს წმიდათაწმიდა მეგობრობა დიდი ოქტომბრის ერთ-ერთი შესანიშნავი მონაპოვარია, ლენინური ეროვნული პოლიტიკის გამარჯვების მკაფიო გამოხატულებაა.

და სტუმრების — საქართველოში სსრ კავშირის ხალხთა პოეზიის დღეების მონაწილეების — პირველი სიტყვაც ლენინს მიეძღვნა. ქალაქის ცენტრში, სადაც ხალხთა მარადიული მეგობრობის სიმბოლოდ აღმართული ბელადის მონუმენტური ფიგურა, საბჭოთა პოეტები შეიკრიბნენ. აქ მოვიდნენ საქართველოს მწერალთა კავშირის პირველი მდივანი გ. აბაშიძე, რესპუბლიკის მწერალთა კავშირის მდივნები ს. ჩილაია, ბ. ფოფტი, ი. ნონეშვილი, ნ. გურეშიძე, ჯ. ჩარკვიანი, მხატვრული სიტყვის თვალსაჩინო ოსტატები ვ. სოლოუხინი, მ. დუდინი, ყ. ყულიევი, ა. გრაში, ი. დრაჩი, ვ. კოროტიჩი, რ. რზა, ე. ლოსი, ჰ. გულიაში, ბ. ახმადულინა, ი. მარციავიჩუსი, ალეხანდრეთის მწერალთა კავშირის თავმჯდომარე ი. თარბა, ქართველი პოეტები ბ. შენგელია, ხ. ბერულავა, მ. ქვლივიძე, ლ. სულაბერიძე და სხვები.

ქართულმა ყვავილებმა დაამშვენეს მსოფლიო პროლეტარიატის ბელადის ძეგლი. ალისფერ ლენტზე ოქროსფრად კიაფობს „ლენინს".

შემდეგ მწერლები რუსთაველის მოედანზე მივიდნენ, რათა უკვდავი რუსთაველის ძეგლთან სიყვარულით მიეგოთ პატივი მისი გენიისათვის. უკვე თითქმის რვა საუკუნეა „მეფეხისტყაოსანი" მშობიარობით უმღერის ხალხთა მეგობრობას, თანასწორობას, თავისუფლებას. პოეტის ძეგლი ყვავილებით შეიმკო. მის კვარცხლბეკთან გვიდგანან დადეს სსრ კავშირის ხალხთა პოეზიის დღეების მონაწილეებმა.

...მთაწმინდა. მისმა მიწამ მიიბარა გამოჩენილი ქართველი პოეტები და საზოგადო მოღვაწეები. აქ, სადაც განისვენებენ დიდი რუსი მწერალი ალექსანდრე გრიბოედოვი, ქართული ლიტერატურის „ოქროს ხანის" ნიკოლოზ ბარათაშვილი, ილია ჭავჭავაძე, აკაკი წერეთელი, ვაჟა-ფშაველა, გალაკტიონ ტაბიძე და გიორგი ლეონიძე, სიმონ ჩიქოვანი და იოსებ გრიშაშვილი, მოვიდნენ სსრ კავშირის ხალხთა პოეზიის დღეების მონაწილენი. ჩვენი დიდი ფრანგობრეფების — ხალხთა მეგობრობის, მშვიდობიანობის ბელადების ძეგლთან კვარცხლბეკებზე ალისფერი ვარდებით შეამკეს სტუმრებმა წუთიერი დუმილით პატივი სცეს იმათ ხსოვნას, ვისი ქნარიც უმღერიდა მარადიულ სიყვარულს, ადამიანის შვენიერებას.

თბილისში, ამ ინტერნაციონალური ქალაქში, განისვენებს აზერბაიჯანული ლიტერატურის კლასიკოსი მირზა-ფათალი ახუნდოვი. ბოტანიკურ ბაღში. მის საფლავთან მოვიდნენ სტუმრები. ხალხთა მეგობრობისა და ძმობის, ადამიანის სიდიადის მშვიდგებული პოეტის ძეგლთან ცოცხალი ყვავილების ბოლოცი აღმართა.

შუადღისას საბჭოთა ლიტერატორები შეიკრიბნენ დიდი სომეხი პოეტის ოვანეს თუმანიანის საფლავთან სომეხ მწერალთა პანთეონში. ორი ძმამე ერის — სომეხთა და ქართველთა — შვილი ერთნაირად ძვირფასია ჩვენი ქვეყნის ყველა ხალხისათვის. ვიდრე ხალიდან მისი ლიტერატურული მემკვიდრეობა დიდი ყაბილობა-ვარეობის, თავისუფლების, თანასწორობის მკაფიო ნიმუშია. მთელი თავისი ცხოვრება და შოდვაწეობა მან ერთი დაახლოებულ მიუძღვნა, ძმობასა და სიყვარულს უმღერა. ქართველი ხალხი პატივს სცემს ამ შესანიშნავ პოეტსა და მოქალაქეს, რომლის შემოქმედება დაუფიწყარია.

სსრ კავშირის ხალხთა პოეზიის დღეები საქართველოში დაიწყო. წინ არის მრავალი საინტერესო, ზეთამბეჭდავი შეხვედრა პოეზიის მოყვარულებთან, მრავალრიცხოვან მკითხველებთან, საბჭოთა საქართველოს შრომელებთან. (საქინფორმი).

რაციონალურად გამოვიყენოთ სამუშაო დრო

სახალხო კონტროლი მოქმედებს

ნარმოების ეფექტიანობის ამაღლების მრავალრიცხოვან საშუალებებს შორის დიდი მნიშვნელობა აქვს სამუშაო დროის რაციონალურად გამოყენებას. იგი შრომის ნაყოფიერების ამაღლების ერთ-ერთი გადამწყვეტი პირობაა.

პარტიის XXIV ყრილობაზე ამსახელმა ლ. ი. ბრეჟნევმა აღნიშნა: „წარმოების ეფექტიანობის გადიდებისა და ეკონომიური ზრდის დაჩქარების რეზერვები ჩვენ გვაქვს და ეს რეზერვები ფრიად მნიშვნელოვანია. ამ რეზერვებს შეიცავს მეცნიერულ-ტექნიკური პროგრესი, სახალხო მეურნეობის სტრუქტურის სრულყოფა, საწარმოო ფონდების უფრო სრული გამოყენება და კაპიტალური მშენებლობის გაუმჯობესება. მაგრამ საქმე ამით არ შემოიფარგლება. ისინი გვაქვს ყოველ ცალკეულ საწარმოშიც, თვითეულ კოლმეურნეობასა და საბჭოთა მეურნეობაში. მხედველობაში მაქვს ზამუშაო დროის დანაკარგების ლიკვიდაცია, კადრების დენადობის შემცირება, მუშაობაში არარიტმულობის, მოწყობილობის ხოცილების აღმოფხვრა".

სამუშაო დროის რაციონალურად გამოყენება, შრომის ორგანიზაციის გაუმჯობესება, საწარმოო დისციპლინის განმტკიცება ყოველთვის იყო და არის პარტიული და საბჭოთა ორგანოების ყურადღების ცენტრში.

საქართველოს კომპარტიის ცენტრალური კომიტეტის გადაწყვეტილებით 1970 წელს სეკტემბერ-ოქტომბერში რესპუბლიკის საწარმოებში, შენებლობებზე, სამეცნიერო დაწესებულებებში, საკონსტრუქტორო ბიუროებში და სხვაგან მოეწყო სამუშაო დროის გამოყენების დათვალიერება. დათვალიერებაში ფართო მონაწილეობა მიიღო სახალხო კონტროლის ორგანოებმა. დათვალიერების დროს მოეწყო სამუშაო დროის ქრონომეტრაჟი, კეთდებოდა ანალიზები სამუშაო დროის გამოყენებაზე. გამოვლინდა მოდგენების მიზეზები — მატერიალურ-ტექნიკური მომარაგების არარიტმულობა, საწარმოო უბნების მოუმზადებლობა, მოწყობილობათა შეკეთების დაბალი ხარისხი, მისი არასწორი ექსპლოატაცია და სხვა.

დათვალიერების შედეგები განხილულ იქნა პარტიულ. და მშრომელთა კრებებზე, პარტიული კომიტეტების ბიუროებზე, აღმასკომებისა და სახალხო კონტროლის კომიტეტების სხდომებზე, დასახა და განხორციელდა სათანადო ღონისძიებანი გამოვლინებულ ნაკლოვანებათა აღმოფხვრისათვის. წარმოებულმა მუშაობამ ის საყოფი გამოიღო, რომ 1970 წელს წინა წელთან შედარებით სამუშაო დღის მოდგენები შემცირდა 200 ათასი კაცდღით.

1971 წლის აპრილში საქართველოს სსრ სახალხო კონტროლის კომიტეტმა პროფკავშირის რესპუბლიკურ კომიტეტთან ერთად კვლავ შეამოწმა როგორ ხორციელდება პარტიის და მთავრობის გადაწყვეტილებანი სამუშაო დროის გამოყენების შესახებ რესპუბლიკის საწარმოებში, დაწესებულებებსა და ორგანიზაციებში.

შემოწმებამ მრავალი მტკივნეული საკითხი და სადღისო აქტუალური პრობლემა წამოაყენა. აღმოჩნდა, რომ რესპუბლიკის სახალხო მეურნეობის ბევრ დარგში არ უქცევიდა ყურადღება წარმოების და შრომის ორგანიზაციის ღონის ამაღლებისათვის საჭირო ეფექტური ღონისძიებების გატარებას. მოუწესრიგებელი იყო მოსახლეობის მომსახურების სფეროს ორგანიზაციებისა და დაწესებულებების მუშაობის რეჟიმი. სკამად დიდი იყო საწარმოებში მუშათა დაგვიანების, სამუშაო დროის გაცდენის, ადმინისტრაციის ნებართვით სამსახურში გამოუცხადებლობის ფაქტების რაოდენობა ამ მიზეზით, რომ მათ საშუალება არ ჰქონდათ საყოფაცხოვრებო, კომუნალურ საწარმოებში, აგტოინსპექციებში, შემნარველ სალაროებში და სხვაგან ისე მოეგვარებინათ პირადი საქმეები, რომ არ გაეცდინათ სამუშაო დრო.

შემოწმების შედეგები განხილულ იქნა სამრეწველო კომპარტიის ცენტრალურმა კომიტეტმა და რესპუბლიკის მინისტრთა საბჭომ და დასახეს კონკრეტული ღონისძიებანი ნაკლოვანებათა გამოსასწორებლად. შრომის პირობების შესაბამისად შეიცვალა მომსახურების ობიექტების მუშაობის რეჟიმი, მთელ რიგ საწარმოებში, დაწესებულებებსა და ორგანიზაციებში შემცირდა კანონმდებლობით გაუთვალისწინებელი შვებულებების მიცემა, აიკრძალა სამუშაო საათებში ყოველგვარი თათბირებისა და სხდომების ჩატარება, სპორტული და საზოგადოებრივი ღონისძიებებისათვის წარმოებაში დასაქმებულ მოქალაქეთა მიღება და სხვ.

საქართველოს სსრ შინაგან საქმეთა სამინისტრომ რეგბუნოების ქალაქებში საპასპორტო მაგიდების მუშაობის მწიფო კრედიტის სამმართველოს 535 შენმნახველი სალაროდან ექვსდღიან სამუშაო დღეზე გადავიდა 116, გაგრძელებულ სამუშაო დღეზე 75, ხოლო კვირის ყველა დღეს მუშაობს 10 სალარო.

საღამოს 7-8 საათამდე და შაბათ და კვირა დღეებში მუშაობს აგრეთვე მოსახლეობის საყოფაცხოვრებო მომსახურებისა და კომუნალური მეურნეობის სამინისტროების საწარმოთა უმრავლესობა — სახლმმართველობები, ატელიეები და სხვ.

მოსახლეობის მომსახურების საათები გადაადგილეულ აგრეთვე საქართველოს სსრ ვაჭრობის, სოციალურ-სანეველყოფის, განათლების სამინისტროებმა და სხვა ორგანიზაციებმა და დაწესებულებებმა. ამ და მთელმა რიგმა სხვა ღონისძიებებმა გარკვეული დადებითი შედეგი გამოიღო. თუ 1970 წელს დენადობა საშუალო წლიურ მუშათა რაოდენობის 28,9 პროცენტს უდრიდა, იგი 1971 წელს 26,7 პროცენტამდე შემცირდა. ასევე შემცირდა მშენებელ მუშათა დენადობა.

სამუშაო დროის გაცდენის ლიკვიდაციისათვის მნიშვნელოვან მუშაობას ეწევა თბილისის კიროვის სახელობის ჩარხსამშენებელო ქარხანა. მიმდინარე წელს ქარხნის პარტიული კომიტეტის, და მაშინვე იღებენ ზომებს მისი გამოსწორებისათვის. ეს საკითხები ხშირად ქვეყდება კომბინატის მრავალტრაჟიან გაზეთში, მოწყობილია თვალსაჩინოების ტაბლები და სხვ.

ყველა ამ ღონისძიებათა შედეგად უმიზეზოდ მოცდენები წელს 8 თვეში გასული წლის შესაბამის პერიოდთან შედარებით 26.931 კაცდღიდან შემცირდა 5.020 კაცდღედე.

მიუხედავად ამისა სამუშაო დროის დაკარგვების აღკვეთისათვის გაწეული მუშაობა ჯერჯერობით არადამაკმაყოფილებელია.

რესპუბლიკის მრეწველობაში სამუშაო დროის დანაკარგები (რაც გამოწვეულია მოცდენებით, მთელი ღღისა და ცვლის შიდა მოცდენებით, ადმინისტრაციის ნებართვით გამოუცხადებლობით, ავადმყოფობითა და სხვა მიზეზით), 1971 წელს არა თუ შემცირდა, არამედ, პირიქით, 1970 წლთან შედარებით გაიზარდა კიდევაც. 1970 წელს მრეწველობაში დაკარგული 1970 წელს მრეწველობაში დაკარგულ ოვითეული მუშაზე საშუალოდ მოღიოდა 15,9 გაცდენილი კაცდღე, 1971 წელს იგი გაზრდილა 16,3 კაცდღემდე. არასაპატიო მიზეზით სამუშაო დროის დანაკარგები ოვითეულ მუშაზე 5,8 კაცდღიდან 6 კაცდღემდე გაზრდილა.

ხორცისა და რძის მრეწველობის სამინისტროს სისტემის საწარმოებში არასაპატიო მიზეზით სამუშაო დროის დანაკარგებმა 1971 წელს ერთ მუშაზე 9,2 კაცდღე შეადგინა, ხოლო მუშაუქი მრეწველობის სამინისტროს სისტემაში 9,4 კაცდღე. ზოგიერთ საწარმოში უნებართვოდ სამუშაოების გაცდენების რაოდენობა კიდევ უფრო დიდია. გარდაბნის მუყაო-რუბეროიდის ქარხანაში მოცდენები 26,1 კაცდღეს შეადგენს, თბილისის კამოლური დართვის ფაბრიკაში — 25,7 კაცდღეს, ქუთაისის ტყავეულსაცმლის გაერთიანებაში — 10,8, მცხეთის საშენ მასალათა კომბინატში — 10,4 კაცდღეს და სხვ.

ენგურჰესაღლდგომბინატში არასაპატიო მიზეზით გაცდენილ იქნა 1969 წელს 3,2 ათასი, 1970 წ. 3,8 ათასი, ხოლო 1971 წელს 4,1 ათასი კაცდღე. გასულ წელს ალბანეთის ავტომობილთა საბჭოთა სოციალისტური რესპუბლიკის მრეწველობაში გაცდა 232,1 ათასი კაცდღე. 1971 წელს და 1972 წლის 1 კვარტალში ტყვარჩელის ლაკობის საბჭოების მანქანა საშუალო დროის დანაკარგების ხარჯზე ქვანახშირის მოპოვება 3 ათასი ტონით, ხოლო № 2 შახტში 2,5 ათასი ტონით შემცირდა.

1971 წელს სამუშაო დროის საერთო დანაკარგებმა რეგბუნოეთის მრეწველობაში 4,302 ათასი კაცდღე შეადგინა. ამასთანავე იზრდება საზეგანაკვეთო საათების რაოდენობა, რომელმაც გასულ წელს 3,8 მილიონ კაცსაათს გადააჭარბა.

სამუშაო დროის ასეთი დიდი რაოდენობით გაცდენები დიდად უშლის ხელს საწარმოთა გამართულ, რიტმულ მუშაობას, ეგზეგების შესვიდეს ამ ობიექტებში, ხოლო საწარმოთა ხელმძღვანელები, პარტიული, პროფკავშირული, კომკავშირული ორგანიზაციები, სახალხო კონტროლის ჯგუფები ეფუძნიან ამ მდგომარეობას.

მიმდინარე წლის 1 ივლისს ჩვეულებრივ სამუშაო საათებში 2600 კაცი მივიდა ქ. ბათუმის მომსახურების ყველა სფეროს საწარმოში, მათი ნახევარი იყო მუშა და მოსახმსახურე, რომლებმაც სამუშაო მიატოვეს.

2 ივლისს ქ. სოხუმის მმაწის ბიუროში მივიდა 40 მოქალაქე, მათგან 21 თავის ნამუშაო საათში, 1 ივლისს 10-11 საათზე ქ. თბილისის ორჯონიკიძის რაიონის კოოპერატიული ბინათმშენებლობის არქივში სხვადასხვა ცნობისათვის მისული 40 მოქალაქიდან 24 სამუშაოდან იყო გამოსული ხოლო 15-16 საათზე მოსული 34 მოქალაქიდან — 27, ასეთი მაგალითები უამრავია. საჭიროა ასეთი პრაქტიკის დაუყოვნებლივ აღმოფხვრა.

დიდია საავადმყოფო ფურცლებზე გასვლით სამუშაო დროის გაცდენის შემთხვევები. ზოგჯერ ეს საავადმყოფო ფურცლებიც არ შეეფერება ნამდვილ ავადმყოფობას. საჭიროა ამ საქმეს მეტი სერიოზულობით მოეკიდონ ჯანმრთელობის ორგანოები.

განსაკუთრებით დიდია უნებართვოდ სამუშაო დროის გაცდენის შემთხვევები. ამ მიმართებით საჭიროა გაძლიერდეს მუშა-მოსახმსახურეთა მორის აღმზრდელობითი მუშაობა, ფართოდ გამოყენებულ იქნას აგრეთვე წამახალისებელი ღონისძიებანი, ხოლო იმ მუშა-მოსახმსახურეთა მიმართ, ვინც არღვევს შრომის დისციპლინას, ხელს უშლის საწარმოს რიტმულ მუშაობას, უნდა გატარდეს ადმინისტრაციული და მატერიალურ-ფინანსური სანქციები.

ამასთანავე, ეს საკითხები ხშირად ეხებოდა ალიკინინოს, რომ საყოფაცხოვრებო მომსახურების ობიექტების — შემნარველ სალაროების, სასოფლმართველობების, არქივებისა და [illegible] ეფექტიანობა [illegible] ეფექტიანობა [illegible] ეფექტიანობა

[illegible]

7 ოქტომბერს გერმანიის დემოკრატიული რესპუბლიკის გამოცხადების 23 წლისთავია

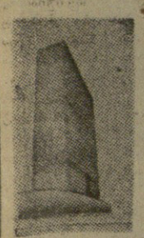

გრძელდება ზოგადი დისკუსია

გაერთიანებული ერების ორგანიზაციის გენერალური ასამბლეის XXVII სესიის 27-ე სესია

ნიუ-იორკი, 6 ოქტომბერი. საკვლევის კორესპონდენტები ა. კარანაკოვი და ო. პოგოვაროვი იუწყებიან: გაერთიანებული ერების ორგანიზაციის გენერალური ასამბლეის XXVII სესიაზე გრძელდება ზოგადი კამათი. სხვადასხვა კონტინენტზე მდებარე სახელმწიფოთა წარმომადგენლები აღნიშნავენ, თუ რა დადებითი ძვრებია საერთაშორისო მდგომარეობის განვითარებაში, ამასთან ხაზს უსვამენ მწვავე პრობლემებს, რომლებიც ჯერ კიდევ თავის გადაწყვეტას მოელიან.

თურქეთის საგარეო საქმეთა მინისტრმა ჰალუკ ბაიულკენმა აღნიშნა, რომ ახლანდელი სესიის მუშაობაში მონაწილე დელეგატებმა უნდა განიხილონ უპირველესი მნიშვნელობის საკითხები.

თურქეთის დელეგაციის ხელმძღვანელი განსაკუთრებით დაწვრილებით შეეხო ახლო აღმოსავლეთის პრობლემას, აღნიშნა იმ პოლიტიკის აგრესიული ხასიათი, რომელსაც ისრაელის მმართველი წრეები ახორციელებენ.

იორდანიის საგარეო საქმეთა მინისტრმა სალაჰ ბაჯ ზეიდმა განაცხადა; რომ ისრაელის აგრესიული პოლიტიკის განგრძობა მსოფლიოს ქვეყნების წინაშე საზიანს გადაუდებელ ამოცანას, განახორციელონ კოლექტიური ღონისძიებანი არაბული მიწების ოკუპაციის შეწყვეტისათვის.

ბულგარეთის საგარეო საქმეთა მინისტრმა ლ. დ. ტსერინგმა აღნიშნა, თუ რა დადებითი მნიშვნელობა აქვს იმ თვალს, რომ პირველად 20 წლის მანძილზე სამხრეთ აზიაში სულ უფრო ნათლად ისახება მტკიცე მშვიდობის დამყარების პერსპექტივები.

ჩადის საგარეო საქმეთა მინისტრმა ბაბა ჰასანმა პორტუგალიელ კოლონიზატორთა პოლიტიკას უწოდა „მთელი კაცობრიობის აბუჩად აგდება". სენეგალის საგარეო საქმეთა მინისტრმა კ. დიუმა ამბილა „ლისაბონ-სოლსბერი-პრეტორიის ღერძის განმტკიცება".

იუგოსლავიის სოციალისტური ფედერაციული რესპუბლიკის საგარეო საქმეთა საკავშირო მდივანმა მირკო ტეპავაცმა თქვა, რომ იუგოსლავია მოითხოვს ამერიკელთა მიერ ვიეტნამის დემოკრატიული რესპუბლიკის დაბომბვის დაუყოვნებლივ შეწყვეტას და სამართლიანი პოლიტიკური მოწესრიგების გამოძებნას ვიეტნამის დემოკრატიული რესპუბლიკის კონსტრუქციულ წინადადებათა და სამხრეთ ვიეტნამის რესპუბლიკის დროებითი რევოლუციური მთავრობის შვიდპუნქტიანი პროგრამის საფუძველზე.

აღნიშნა რა, რომ ევროპის ვითარების გაუმჯობესება მთლიანად საერთაშორისო მდგომარეობის მნიშვნელოვანი დადებითი ფაქტორია, მ. ტეპავაცმა თქვა, რომ უნდა მოეწყოს სრულიად ევროპის თანაბარი უშიშროებისა და თანამშრომლობის საკითხებზე.

ბონი — ვ. ბრანდტის გამოსვლა

6 ოქტომბერი. (საკადესი). გერმანიის ფედერაციული რესპუბლიკის კანცლერმა ვ. ბრანდტმა, რომელიც დღეს გამოვიდა „ჰენშელ-ვერკის" მანქანათსაშენებელი ქარხნების მუშათა წინაშე კასელში, აღნიშნა, თუ რა დიდი მნიშვნელობა აქვს სსრ კავშირთან და პოლონეთის სახალხო რესპუბლიკასთან დადებულ ხელშეკრულებებს ევროპის ვითარების ნორმალიზაციისათვის.

ამ ხელშეკრულებათა რატიფიკაციამ, თქვა მან, შესაძლებელი გახადა ძალაში შესულიყო შეთანხმება დასავლეთ ბერლინის შესახებ.

ევროპის დაძაბულობის შემდგომ შენელებას, ო	ქველია, ხელს შეიწყობს უშიშროებისა და თანამშრომლობის საკითხებზე სრულიად ევროპის თათბირის მოწვევა, ხაზგასმით აღნიშნა კანცლერმა.

ვ. ბრანდტმა განაცხადა, რომ უნდა „გაფართოვდეს კავშირობა და შეცნიერულ-ტექნიკური გაცვლა გერმანიის ფედერაციულ რესპუბლიკასა და ევროპის სოციალისტურ ქვეყნებს შორის.

„მშვიდობის განმტკიცებაში შეტანილი წვლილი" უწოდა კანცლერმა გერმანიის დემოკრატიული რესპუბლიკასა და გერმანიის ფედერაციული რესპუბლიკის მოლაპარაკებას ორი გერმანული სახელმწიფოს ურთიერთობის საფუძვლების შესახებ ხელშეკრულების დადების თაობაზე.

ამოცანა ის არის, თქვა მან, რომ მოწესრიგდეს გერმანიის ფედერაციული რესპუბლიკისა და გერმანიის დემოკრატიული რესპუბლიკის ურთიერთობა.

... რატომ [illegible] რიჩარდ ოუქსი?

ამერიკის შეერთებული შტატების პროგრესული საზოგადოებრიობის აღშფოთება გამოიწვია ამერიკელ ინდიელთა უფლებებისათვის მოძრაობის აქტივისტის რიჩარდ ოუქსის მხეცურმა მკვლელობამ. ა. წ. 20 სექტემბერს იგი ტყვეთ მოკლა რასისტმა პოლის (კალიფორნიის შტატი) რეზერვაციის ახლოს.

რიჩარდ ოუქსის სახელი ცნობილი გახდა ამერიკაში 1969 წლის ნოემბერში, როცა იგი სათავეში ჩაუდგა ინდიელთა გადასვლას ალკატრასის კუნძულზე, რომლიც სან-ფრანცისკოს კურორტი მდებარეობს.

სიმართლე გაუბედურებელ ინდიელთა შესახებ, რომლებიც რეზერვაციაში შერეულს ამერიკის ხელისუფლებამ, ცნობილი გახდა მთელ მსოფლიოში. გამოირკვა, რომ ინდიელის ოჯახის შემოსავალი ორჯერ ნაკლებია ყოფილი ეგრეთ წოდებულ „საღარეის დონისთან" შედარებით, ინდიელთა სიცოცხლის საშუალო ხანგრძლივობა 44 წელს უდრის, ხოლო მათი ბავშვები სკოლაში სწავლობენ მხოლოდ 5,5 წელს.

ეს მხილებანი რიჩარდ ჯერ ამბანი რიჩარდ ოუქსსა და მის ამხანაგებს. რასისტები განაგრძობდნენ ინდიელთა ლაშინების ციდვას. მიმდინარე წლის მარტში ქალაქ ალიფორნიის (საამრეთ დიალოტის შტატი) ერთ-ერთ ეროვნულ ეროვნულ ტომის ინდიელის ოთხმოცდა ტანდერის დასახიჩრებული ციხეთარი, ახლა ცნობილი გახდა რიჩარდ ოუქსის მკვლელობის ამბავი.

ეს მკვლელობა, ნათქვამია ამერიკის შეერთებული შტატების კომუნისტური პარტიის ინდიელთა პრობლემების კომისიის განცხადებაში, მოხდა იმიტომ, რომ რიჩარდ ოუქსი „განსაკუთრებით სძულდათ რასისტებს, როგორც ინდიელთა ბრძოლის ორგანიზატორი". (საკადესი).

... [illegible] — სიონისტთა ტერორი

6 ოქტომბერი. (საკადესი). 4 ოქტომბერს ღამით წიგნის მაღაზიის წინ, რომელიც ჰაიფის წიგნებს ეროვნულ-განმათავისუფლებელი მოძრაობის, კერძოდ, პალესტინელი პატრიოტების ბრძოლის შესახებ, აფეთქდა საათობმექანიზმიანი ბომბი. აფეთქებამ დიდი ნგრევა გამოიწვია. დანაშაულის ადგილზე იპოვეს ჯერ ერთ წოდებული „მასადის მოქმედებისა და ადგილის მოძრაობის ფურცლები.

მოგვიანებით ამ ულტრამემარჯვენე სიონისტურმა ორგანიზაციამ დაადასტურა, რომ აფეთქება მისი საქმე იყო. მან განაცხადა, რომ ეს არის „პირველი გაფრთხილება". „მოძრაობის" მიერ გავრცელებულ განცხადებაში ნათქვამია, რომ „პირველ ამბერიდან განსორციელონ სიონისტური „ტერორი".

... [illegible]

7 ოქტომბერი. ... ...

„ბვირილა“ — ასე უწოდა თავის სურათს ფოტოლენტა-ფარულმა მ. ტარასოვმა, რომელიც იგი გაგზავნა „კომუნისტის“ ფოტოკონკურსისათვის გამოსაცხადებლად.

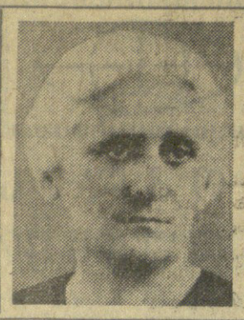

თინათინ ჯავახიშვილი ქართულ მწერლობაში მ. შოლოხოვის „წყნარი დონის“ თარგმანებით მოვიდა. მისი ნაშრომის პირველი რეცენზენტი მწერალი კონსტანტინე ლორთქიფანიძე იყო, რომელმაც მოუწონა თარგმანის ბუნებრივი ყოერადობა, მადლიანი ქართული და გზა დაულოცა მის ნაღვაწს დასასტამბად. ამის შემდეგ თინათინ ჯავახიშვილმა თარგმნა ვ. შიშკოვის ვრცელი რომანი „უგრიუმ-მდინარე“. რუსული საბჭოთა ლიტერატურის მშვენება „წყნარი დონი“ უკვე ორჯერ გამოიცა, ასევე ორჯერ დაისტამბა „უგრიუმ- მდინარეც“.

მწერალსა და მთარგმნელს თინათინ ჯავახიშვილს ამ დღეებში 70 წელი შეუსრულდა. ამ თარიღის გამო ხსრ კავშირის მწერალთა კავშირის გამგეობის სამდივნომ და ქართული ლიტერატურის საბჭომ ეუბილარს გამოუგზავნეს გულითადი მისასალმებელი წერილი.

თინათინ ჯავახიშვილი კვლავ ახალგაზრდული შემართებით ემსახურება ქართულ კულტურას. მის კალამს ეკუთვნის არა მარტო თარგმანები, არამედ საკუთარი ნაწარმოებებიც — საინტერესო მემუარები, საბავშვო მოთხრობები. ხშირად თანამშრომლობს საბავშვო ჟურნალებში.

ამ საათნო, ნიჭიერ ქართველ ქალს, ფუტკარივით დაუზარელსა და შრომისმოყვარეს, უყვარს ნორჩები, პატარა გოგონები და ბიჭუნები. უამენს მათ გულუბრყვილო და ზოგჯერ სასაცილო დიალოგებს და მერე ქაღალდზე გადაიტვს მათი ნაუბარი, ასე იქმნება საინტერესო წიგნი პატარებზე...

თინათინ ჯავახიშვილს მისი დაბადების 70 წლისთავი საყვარულით მიულოცეს საქართველოს მწერალთა კავშირის გამგეობამ და მისმა მეგობარმა ქართველმა მწერლებმა. ჩვენი გაზეთის მკითხველთა სახელით მივესალმებით საუკეთესო მთარგმნელსა და მწერალს, ვუსურვებთ ჯანმრთელობასა და დიდხანს სიცოცხლეს.

ქვემოთ ვბეჭდავთ თინათინ ჯავახიშვილის ერთ-ერთ ახალ თარგმანს — ცნობილი რუსი მწერლის **ნიკოლოზ ასანოვის** მოთხრობას.

ნიკოლოზ ასანოვი

ლიჯაშვილები

ბავშვმა პირი კიდლისკენ იბრუნა. ნოტიო კიდელზე წვეთავდა წყალი. „ნეტავი არ გადავრჩენილიყავი, ემშაკმა წამიიყოს!“ — დაიკვნესა და კვლავ ზურგზე გადაწვა. რამდენიმე წუთს შესცქეროდა მარიას დაღლილ, თითქმის გამჭვირვალე სახეს და ძლივს დახუჭა თვალი.

მარია ტახტის ბოლოს იჯდა, რომელიც პავლეს საწოლს წარმოადგენდა, და შიშით ათვალიერებდა მას სანგრევშესხნილ ფეხს, ჭრილობა გვერდზე ჩაშავებულიყო, ფეხი დასიებოდა, თუჯისაგან ჩამოსხმულს ჰგავდა. პავლემ თავიანთ ბინაში ეიყვანა, ფეხის თითების ამოძრავებას ეცადა, მაგრამ თითები გაშეშებული დარჩა. პავლე შესცქეროდა ჭრაქის ოდნავ ციმციმს, შავი იატაკის ფიცრებს. ჩაშავებული ფიცრები ახლა მისთვის მაღალ ზეცას, ვარსკვლავებს — ოღესღაც მისთვის საყვარელ და მშვენიერს სამყაროს წარმოადგენდა.

— მე ხომ ვითხარი, წადი მეჯე! ნეტავი რატომ არ გავხოდი? — ჩურჩულით თქვა პავლემ.

ქალი ნელა წამოდგა და კიბისკენ წარბინი გაემართა. პავლე პირქუშად ეთვალთვალებდა, როგორ ავიდა ქალი კიბეზე და იატაკქვეშა კარი ასადა.

აქ, იატაკქვეშ ერთი თვის წინათ მოხედა. სოფელზე თავდასხმა ვერ მოეგერება. პარტიზანებით შემნიბულმა ფაშისტებმა საკუთარ ეგანმაგრეს. პავლე პატარა ქოხის ეზოში წაიყვანა. ფეხი ხელოვნებარის აფეთქების დროს დაეზიანებინა. ექიმმა ეფიქრა, რომ ფეხი ამოიჭრებოდა. ბინაში ბალეშვებმა ეფარეს. ბავშვებმა ეფარეს. ბავშვებმა ეფარეს. ბავ