პროლეტარებო ყველა ქვეყნისა, შეერთდით!

კომუნისტი

საქართველოს კომუნისტური პარტიის ცენტრალური კომიტეტის, საქართველოს სსრ უმაღლესი საბჭოსა და საქართველოს სსრ მინისტრთა საბჭოს ორგანო

КОМУНИСТИ — ОРГАН ЦК КП ГРУЗИИ, ВЕРХОВНОГО СОВЕТА ГРУЗИНСКОЙ ССР И СОВЕТА МИНИСТРОВ ГРУЗИНСКОЙ ССР

21 სექტემბერი შაბათი 1974

ფასი 2 კაპ.

გაზეთი გამოდის 1920 წლის 3 ივნისიდან ● № 222 (16043)

საწარმოში და მინდვრად...

ეროვნული ბიბლიოთეკა

თბილისის № 1 ტრიკოტაჟის ფაბრიკა 25 არტიკულის სხვადასხვა პროდუქციას უშვებს. ხუთ მოდელს ხარისხის სახელმწიფო ნიშანი აქვს. საწარმოში ფართოდ გაიშალა სოციალისტური შეჯიბრება ხუთწლედის მეოთხე, განმსაზღვრელი წლის ვადამდე შესრულებისათვის.

შრომის ავანგარდში დგას მოწინავე მუშა ევგენია ჩარუხჩიანი. მისი შრომითი ბიოგრაფია საშუალო სკოლის დამთავრებას შემდეგ დაიწყო. ეს იყო ხუთწლედის პირველ წელს. შრომისმოყვარე ქალიშვილი სწრაფად დაეუფლა პროფესიას, მალე ჩადგა მოწინავეთა რიგებში და დაიწყო მუშაობა გრაფიკის მნიშვნელოვანი განსრულებით. მან ჯერ კიდევ ოვნისში დაამთავრა პირადი ხუთწლედი და ახლა 1976 წლის ანგარიშში შრომობს. წარმოების მოწინავე მუშაკი ღირსეულად ატარებს კომუნისტური შრომის დამკვრელის სამატიო წოდებას.

სურათზე: მოწინავე მუშა ევგენია ჩარუხჩიანი.

მ. ეგნინოვის ფოტო. (საქინფორმის ფოტოქრონიკა).

ნითელწყაროს რაიონის ქვემო ქედის კოლმეურნეობაში (თავმჯდომარე ი. ჯღუთაშვილი) დიდ ყურადღებას უთმობენ პირუტყვის საკვების დამზადებას. აქ გადაწყვიტეს შექმნან საკვების წლიანეულის მარაგი. ამყამად ჩქარი ტემპით მიმდინარეობს თივის დამზადება.

სურათზე: თივის მინდვრიდან გატანა ქვემო ქედის კოლმეურნეობაში.

ბ. ზურაბაშვილის ფოტო.

ნითელწყაროელთა მაგალითით

გვესაუბრება პარტიის წულუკიძის რაიკომის პირველი მდივანი ვ. კურცხალია

მეცხრე ხუთწლედის მეოთხე, განმსაზღვრელ წელს რაიონში განსაკუთრებული ყურადღება იქცევა მეცხოველეობისათვის მტკიცე საკვები ბაზის შექმნასა და პროდუქტიულობის გადიდებას. ამ მხრივ კონკრეტული ღონისძიებებია დასახული მიმდინარე წლის 9 სექტემბერს მოწვეულ რაიონულ თათბირზე. აქ გაანალიზეს რაიონში პირუტყვის საკვების დამზადების მდგომარეობა. ამასთან ერთად ეს საკითხი განიხილეს რაიონის პირველადი პარტორგანიზაციის ღია კრებებზე, საწარმოო ბრიგადებში და ფერმების მუშაკთა კრებებზე.

გამოვლინილი ნაკლოვანებათა გამოსწორებისათვის მიღებულ იქნა ღონისძიებანი, რომლებიც ითვალისწინებს 1974-1975 წლის ზამთარში საზოგადოებრივი პირუტყვის ოხრში, წვნიანი და კონცენტრირებული საკვებით უზრუნველყოფას, პირუტყვის სანიმუშოდ გამოზამთრებას, სახელმწიფოსთვის მიცემული ფალდებულების პროდუქტების მიყიდვის ვალდებულების უპირველ შესრულებას.

რაიონში უნდა დამზადდეს 8.000 ტონა ოხრში სკვები. აქედან სამინდოს ჩალა იქნება 6.700 ტონა, 1.000 ტონა თივა, 300 ტონა ნამჯა, დამზადდება 8.600 ტონა სილოსი ნაცვლად 6.000 ტონისა, 1.000 ტონაზე მეტი სენაჟე.

დღეისათვის დამზადებულია 300 ტონა ნამჯა, 360 ტონა თივა, 400 ტონა სენაჟი, 4.545 ტონა სილოსი. დათესილია 95 ჰექტარი შუალედი კულტურა — ტურნიფსი ნაცვლად 70 ჰექტარისა, რეზერვები ამოქმედებულია. საკვების დამზადება მასობრივად 15 ოქტომბრიდან დაიწყება და ვალდებულებას შეავსრულებთ ოქტომბრის რევოლუციის 57-ე წლისათვის.

რაიონის მეცხოველეები აქტიურად გამოიხმაურნენ წითელწყაროელთა თაოსნობას — საკვების წლიანეულის მარაგის შექმნის შესახებ, „თართოდ გაჩაღდა სოციალისტური შეჯიბრება. საკვების დამზადებაში დაწინაურდნენ ივანდიდის სტალინის სახელობის კოლმეურნეობა (თავმჯდომარე გ. მაჭარაძე, პარტბიუროს მდივანი შ. ლიპარტელიანი), ჭ. წულუკიძის წულუკიძის სახელობის კოლმეურნეობა (თავმჯდომარე გ. კორთაძე, პარტბიუროს მდივანი თ. კუხალაშვილი). ივანდიდელებს უკვე დამზადებული აქვთ 150 ტონა უხეში საკვები, 400 ტონა სილოსი, 5 ჰექტარზე უთესიათ ტურნიფსი. წულუკიძის სახელობის კოლმეურნეობაში დამზადებულია 140 ტონა უხეში საკვები, 430 ტონა სილოსი. ტურნიფსი დათესილი აქვთ 6 ჰექტარზე.

საკვების დამზადებაში წინ მიდიან ლენინის, ჭალაძის ოდანოვისა და ჯუხის სტალინის სახელობის კოლმეურნეობები. მტკიცე საკვები ბაზის შექმნაში აქტიურად არიან ჩაბმულნი რაიონის საწარმოები. დაწესებულებები, სკოლები, ყველა პირობაა იმისათვის, რომ ნაკლისი ვალდებულება შესრულდეს და პირუტყვი უზრუნველყოფილ იქნას უხეშით, წვნიანი და სხვა ყოფიანი საკვებით. ამ საფეძველზე შემდგომ განვავითარებთ საზოგადოებრივ მეცხოველეობას, ამავითარდ გაეზრდით პროდუქტიულობას.

საქართველოს კომპარტიის ცენტრალურ კომიტეტში

დავაჩქაროთ კაპიტალური მშენებლობის ჯამპი

საქართველოს კომპარტიის ცენტრალურ კომიტეტში გაიმართა თათბირი, რომელიც მიეძღვნა რესპუბლიკის სამშენებლო ორგანიზაციათა, სამშენებლო ინდუსტრიისა და საშენ მასალათა მრეწველობის საწარმოთა კოლექტივებმ ხუთწლედის მიმდინარე, განმსაზღვრელი წლის რვა თვის მუშაობის შედეგებს და მათ უახლოესი მომავლის ამოცანებს.

თათბირზე მონაწილეობდნენ საქართველოს სსრ ხელმძღვანელი პარტიული და საბჭოთა მუშაკები, სამინისტროებისა და უწყებების, სახელმწიფო საგეგმო კომიტეტის, სახმშენის, თბილისის საქალაქო საბჭოს აღმასკომის ხელმძღვანელები, მშენებლობისა და სასოფლო მშენებლობის სამინისტროთა ტრესტების მმართველები.

თათბირი გახსნა საქართველოს კომპარტიის ცენტრალური კომიტეტის მეორე მდივანმა ჯ. ნ. ჩუბრაკინმა.

მოხსენება გააკეთა საქართველოს სსრ სახელმწიფო საგეგმო კომიტეტის თავმჯდომარის პირველმა მოადგილემ გ. ხ. ვაშაკიძემ.

აღინიშნა, რომ მიმდინარე წლის რვა თვეში დაფინანსების ყველა წყაროს ხარჯზე რესპუბლიკაში საექსპლოატაციოდ გადაეცემოდა 299,5 მილიონი მანეთის ძირითადი ფონდები. აგვისტოში დაფინანსების ცენტრალიზებული წყაროების ხარჯზე გაეკეთებინა ათობით კილომეტრი ელექტროგადამცემი ხაზები, მწყობრში ჩადგა რუსთავის ფოლად-თუჯსამსხმელო ქარხნის თუჯსამსხმელო წარმოება, რომლის სიმძლავრეა წელიწადში 17 ათასი ტონა თუჯის სხმული, გაწყლოვანდა საძოვრები 5.900 ჰექტარზე, საექსპლოატაციოდ გადაეცა ცხრილ, მსხვილფეხა რქიანი პირუტყვის, ღორის სადგომები და სხვ.

სახელმწიფო გეგმის, მიხედვით რვა თვეში საექსპლოატაციოდ გადაცემულია 318,7 ათასი კვადრატული მეტრი საერთო ფართობის საცხოვრებელი სახლები, რაც ოთახლიანი უფრის ან ერთ ოთახიანი ბინების ექვივალენტია. ეს ციფრი 1973 წლის ანალოგიურ პერიოდის დონეს და შეადგენს ცხრა თვის გეგმის 80 პროცენტს. ამოქმედდა ზოგადსაგანმანათლებლო სკოლები 31.834 მოსწავლისათვის, ანუ ცხრა თვის გეგმის 88 პროცენტი.

ინფორმაციის ტიპიკალურ დანადგარებთა საერთო მოცულობამ დაფინანსების ყველა წყაროს მიხედვით გადააჭარბა 586 მილიონ მანეთს, ანუ შეიდი პროცენტით მეტია, ვიდრე გასული წლის ამავე პერიოდში. მათ შორის კაპიტალური დანაბრებანი სამშენებლო-სამონტაჟო სამუშაოებისათვის შეადგენდა 394,2 მილიონ მანეთს.

სამშენებლო-სამონტაჟო ორგანიზაციებმა გადაჭარბებით შეასრულეს 1973 წლის ინფორმაციოსთან შედარებით 8 პროცენტით გაზრდილი საინვესტიციო სამუშაოთა პროგრამა.

ამასთან ერთად, მთლიანად რვა თვის მანძილზე კაპიტალური მშენებლობის გეგმა არადამაკმაყოფილებლად სრულდებოდა.

ცენტრალიზებულ და ტრანზიტ-ტალიზებულ კაპიტალურ დანადგარებთა გეგმა შესრულებულია მხოლოდ 92 პროცენტით, სამშენებლო-სამონტაჟო სამუშაობისა — 96 პროცენტით. ეს სერიოზულ ამოცანებს უსახავს სამშენებლო ორგანიზაციებს. რადგან წლიური გეგმის რეალიზაციისათვის წლის ბოლამდე დარჩენილ დროში ყოველთვიურად უნდა შესრულდეს საშუალოდ 109 მილიონი მანეთის სამუშაოები საანგარიშო პერიოდში შესრულებული 78 მილიონი მანეთის სამუშაოების ნაცვლად.

კაპიტალური მშენებლობის გეგმის შესრულებაში მნიშვნელოვანი ჩამორჩენა აქვთ მსუბუქი მრეწველობის, კვების მრეწველობის, უმაღლესი და საშუალო სპეციალური განათლების, დამზადების, კულტურის, ჯანმრთელობის დაცვის სამინისტროებს. კაპიტალური მშენებლობის გეგმის შესრულებაში არ მომხდარა გარდატეხა საქართველოს სსრ მეცნიერებათა აკადემიის ობიექტებზე.

ნავთობგადამამუშავებელი და ნავთობქიმიური მრეწველობის, გაზის მრეწველობის, ქვანახშირის მრეწველობის, ფერადი მეტალურგიის საერთო-საკავშირო და საკავშირო-რესპუბლიკური სამინისტროების საწარმოთა ხაჯით რვა თვის გეგმა შესრულდა 80-90 პროცენტით, ქიმიური მრეწველობის სამინისტროს ხაზით გეგმის შესრულებამ კი მხოლოდ 77 პროცენტი შეადგინა.

საბინაო მშენებლობისათვის გამოყოფილი კაპიტალური დაბანდებების გეგმა დაფინანსების ყველა წყაროს, მათ შორის საზოგადოებრივი ორგანიზაციების წყაროების ხარჯზე შესრულდა 92 პროცენტით, ხოლო საცხოვრებელი სახლების საერთო ფართობის საექსპლოატაციოდ გადაცემამ შეადგინა ცხრა თვის გეგმის 75 პროცენტი. იმისათვის, რომ შეავსრულოთ საბინაო მშენებლობის ცხრა თვის პროგრამა, სექტემბერში უნდა უზრუნველვყოთ 161,6 ათასი კვადრატული მეტრი საცხოვრებელი ფართობის საექსპლოატაციოდ გადაცემა, ეს კი უდრის განვლილი რვა თვის მანძილზე ჩაბარებული მოცულობის მესამედს.

ერთი წლისათვის დაგეგმილი 8,7 ათასი კვადრატული მეტრი საცხოვრებელი ფართობიდან არაფერი არ გადაეცა საექსპლოატაციოდ რესპუბლიკის კვების მრეწველობის სამინისტროს. საექსპლოატაციოდ არ გადაეცა აგრეთვე საცხოვრებელი სახლები საქართველოს სსრ უმაღლესი და საშუალო სპეციალური განათლების სამინისტროს, მაშინ როცა ცხრა თვისათვის დაგეგმილი იყო 2,4 ათასი კვადრატული მეტრი საერთო ფართობი.

საცხოვრებელი სახლების ცენტრალიზებულ კაპიტალურ დაბანდებათა ხარჯზე საექსპლოატაციოდ გადაცემას ფუშავენ საშენ მასალათა მრეწველობის, მსუბუქი მრეწველობის, სოფლის მეურნეობის, საბჭოთა მეურნეობების, მელიორაციისა და წყალთამეურნეობის, განათლების, ჯანმრთელობის დაცვის, საბინაო და კომუნალური მეურნეობის სამინისტროები, ავტოზეთის ასს რესპუბლიკა და სხვ.

რესპუბლიკური გაერთიანება „საქსოფლტექნიკის“ ხაზით საბინაო მშენებლობაში კაპიტალურ დაბანდებათა გეგმა შესრულდა მხოლოდ 26 პროცენტით და საექსპლოატაციოდ გადაეცემული არ არის არც ერთი მეტრი საცხოვრებელი ფართობი, მაშინ როცა ცხრა თვის გეგმით საექსპლოატაციოდ უნდა გადაეცათ 4.55 ათასი კვადრატული მეტრი.

ცუდად სრულდება საბინაო მშენებლობის გეგმა რესპუბლიკის სამინისტროებისა და უწყებების ხაზით არაცენტრალიზებული კაპიტალური დაბანდებების ხარჯზე.

ჩამორჩენაა საბინაო მშენებლობაში საბინაო-სამშენებლო კოოპერატივების სახსრებით, კაპიტალურ დაბანდებათა რვა თვის გეგმა შესრულდა 85 პროცენტით, ხოლო საცხოვრებელი სახლების საერთო ფართობის საექსპლოატაციოდ გადაცემამ შეადგინა ცხრა თვის გეგმის 75 პროცენტი. იმისათვის, რომ შეავსრულოთ საბინაო მშენებლობის ცხრა თვის პროგრამა, სექტემბერში უნდა უზრუნველვყოთ 161,6 ათასი კვადრატული მეტრი საცხოვრებელი ფართობის საექსპლოატაციოდ გადაცემა, ეს კი უდრის განვლილი რვა თვის მანძილზე ჩაბარებული მოცულობის მესამედს.

ალინიშნა, რომ ინფორმაციოსა და ინფორმაციოსა ტიპიკალურ ინფორმაციოსა ტიპიკალურ ინფორმაციოსა ტიპიკალურ

ᲡᲐᲓᲦᲔᲘᲡᲝ ᲞᲠᲝᲑᲚᲔᲛᲔᲑᲘ

დრო, ინქინერი, საწარმო

ᲙᲣᲪᲘᲚᲔᲑᲔᲚᲘᲐ ᲡᲐ-ᲘᲜᲟᲘᲜᲔᲠᲝ ᲙᲐᲓᲠᲔᲑᲘᲡ ᲞᲠᲝᲤᲔᲡᲘᲣᲚᲘ ᲓᲘ-ᲤᲔᲠᲔᲜᲪᲘᲠᲔᲑᲐ

საქართველოს რკინიგზების ელექტრიფიკაციის საქმის პიონერს უწოდებენ. 1932 წლის 16 აგვისტოს სურამის უღელტეხილზე პირველად გაისმა ელმავალის საყვირის ხმა. სადღეისოდ კი ჩვენი საშობლო რკინიგზების ელექტრიფიკაციის მხრივ ყველაზე მოწინავე ქვეყნად ითვლება.

ღირსშესანიშნავი მოვლენა რკინიგზების ელექტრიფიკაციის დარგში ჩვენს რესპუბლიკაში მოხდა 1957 წელს, როცა თბილისში გაიხსნა ელმავალსაშენებლო ქარხანა, რომლის პროდუქციაც ამჟამად ფართოდ არის ცნობილი მსოფლიოში.

მიმდინარე წელს ქარხნის კოლექტივის წინაშე ნათელი პერსპექტივები გადაიშალა, სკკპ ცენტრალური კომიტეტისა და სსრ კავშირის მინისტრთა საბჭოს დადგენილებაში „საქართველოს საბჭოთა სოციალისტური რესპუბლიკის სახალხო მეურნეობის შემდგომი განვითარების ღონისძიებების შესახებ“ აღნიშნულია, რომ თბილისის ელმავალსაშენებლო ქარხანამ უახლოესი წლებისათვის უნდა მიაღწიოს საპროექტო სიმძლავრით მუშაობას, უნდა ჩატარდეს ქარხნის რეკონსტრუქცია, ორგანიზებულ იქნას მუდმივი დენის პერსპექტიული ელმავლების დაპროექტება და მშენებლობა. ამრიგად, შედარებით მოკლე დროში ქარხნის მიერ გამოშვებული პროდუქციის რაოდენობა თითქმის უნდა გაორკეცდეს, ქარხანა აღჭურვება მოწინავე ტექნიკით.

შეიძლება პირდაპირ ვთქვათ, რომ ქარხნის საერთო წარმატება, პროდუქციის სრულყოფა, ხარისხის გაუმჯობესება, წარმოების ორგანიზაციის დონის ამაღლება მნიშვნელოვანწილად დამოკიდებულია ქარხნის საინჟინრო კადრების მომზადების დონეზე, შესაბამისი სპეციალობის საინჟინრო კადრებით უზრუნველყოფასა და ქარხნისა და სამეცნიერო ორგანიზაციების შემოქმედებითის თანამეგობრობაზე.

თბილისის ელმავალსაშენებლო ქარხანას მჭიდრო შემოქმედებითი თანამშრომლობა აკავშირებს ჩვენი ქვეყნის ისეთ სამეცნიერო ორგანიზაციებთან, როგორიც არის მოსკოვის ენერგეტიკული ინსტიტუტი, მოსკოვის რკინიგზის ტრანსპორტის ინჟინერთა ინსტიტუტი, ლენინგრადის რკინიგზის ტრანსპორტის ინჟინერთა ინსტიტუტი, კალინინგრადის ელექტრომექანიკურ სამეცნიერო-საკვლევი ინსტიტუტი და სხვ. სწორედ ამ თანამშრომლობის შედეგად ქარხანაში შეიქმნა ახალი ტექნიკის ისეთი ნიმუშები, როგორიც არის მუდმივი დენის სტატიური გარდამსახი, ელექტროშტამპვეიორი, მაღალი ძაბვის ელექტრომავალი ტირისტორული მართვით, ახალი კოქსმქრობი ელექტრომავალი და სხვ.

თბილისის ელმავალსაშენებლო ქარხანაში ინჟინრის 600 საშტატო ერთეულია, აქედან ინჟინრის თანამდებობებზე მოიმუშავე 149 სპეციალისტი პრაქტიკოსია, ხოლო 136-ს აქვს საშუალო ტექნიკური განათლება. სულ ქარხანაში მუშაობს 40 სხვადასხვა სპეციალობის ინჟინერი. აქ შევხვდებით ისეთი სპეციალობის ინჟინრებსაც, რომელთაც საერთო არაფერი აქვთ ქარხნის პროფილთან; ქარხნის სპეციალური საკონსტრუქტორო ბიურო საინჟინრო კადრების ნაკლებობას ბალანსდამაინც არ განიცდის, მაგრამ ბიუროში მომუშავე 240 ინჟინრიდან 30-ოლოდ 42 ინჟინერს აქვს რკინიგზის ტრანსპორტის ელექტრიფიკაციის სპეციალობა, 25 ინჟინერს ელექტრული წევის და წევის მოწყობილობათა ავტომატიზაციის სპეციალობა, 5 ინჟინერს ელექტრული მანქანებისა და აპარატების სპეციალობა, დანარჩენი ინჟინრების სპეციალობები ნაკლებად შესაბამისია. მართალია, ინჟინერს ხანგრძლივი პერიოდის მანძილზე შეუძლია წარმოებაში დაუფლოს ახალ სპეციალობას, მაგრამ ამ შემთხვევაში საქმის შესრულება მოხდება ზედაპირულად, საკითხების არა შემოქმედებითი გადაწყვეტით.

ისმება კითხვა: რამ გამოიწვია ყოველივე ეს? საერთოდ ჩვენი რესპუბლიკის სატრანსპორტო დაწესებულებების საინჟინრო კადრებით უზრუნველყოფა წარმოებდა თბილისის რკინიგზის ტრანსპორტის საინჟინრო ინსტიტუტის მიერ, ხოლო აღნიშნული ინსტიტუტის პოლიტექნიკურ ინსტიტუტთან შეერთების შემდეგ კი ამავე ინსტიტუტის სატრანსპორტო ფაკულტეტის მიერ. 1944 წელს თბილისის რკინიგზის ტრანსპორტის ინჟინერთა ინსტიტუტში გაიხსნა რკინიგზის ტრანსპორტის ელექტრიფიკაციის სპეციალობა, რომელიც ამზადებდა საინჟინრო კადრებს ამირკავკასიის რკინიგზისათვის. აღნიშნული პერიოდიდან დღემდე წევის დარგის ინჟინრების მომზადებაში არავითარი ცვლილება არ მოხდარა, მაშინ როცა ჩვენი რესპუბლიკის ცხოვრებაში საგრძნობ ცვლილებებს ჰქონდა ადგილი. მიუხედავად იმისა, რომ თბილისის ელმავალსაშენებლო ქარხნის მიერ დასმული იქნა საკითხი მომზადარიყო ელმავალსაშენებლო სპეციალობის ინჟინრების მომზადება, ამ მხრივ პრაქტიკული ნაბიჯები არ გადადგმულა.

ზაგრამ სადღეისოდ ელმავალმშენებლობის ტექნიკა ისე სწრაფად ვითარდება, რომ უკვე საკმარისი არ არის საერთო განვითარების ელმავალმშენებლობის სპეციალობის ინჟინრებიც კი. ისმება კითხვა: შეუძლია თუ არა ინჟინერს ერთნაირი წარმატებით იმუშაოს წარმოების ორგანიზაციის დარგში, მანქანებისა და მექანიზმების კონსტრუირებისა და ახალი ტექნოლოგიური პროცესების დამუშავებაში, ანდა მანქანების კვლევასა და ახალი ნიმუშების შექმნაში? რა თქმა უნდა, არა. მეცნიერებისა და ტექნიკის დღევანდელი განვითარების დონე გაჯაჭვილია საბჭოთა კავშირის ფონზე. ამიტომ ინჟინერმა ერთ-ერთ ამ სფეროში ან სხვა სფეროში ფართო ერუდიცია, ფართო ინტერესები, ფართო ეროვნული კულტურა, ფართო ინტერნაციონალური ფსიქოლოგია, ფართო ინტერნაციონალური ურთიერთობა, ფართო ინტერნაციონალური ურთიერთობა, ფართო ინტერნაციონალური ურთიერთობა

პროგრესის მჯერი

ჩვენს ქვეყანაში სოციალისტური საზოგადოებრივი ურთიერთობანი კოუნიზმის მორალური კოდექსის ძირეულით ვითარდება. კოუნიზმის მორალური კოდექსის ნორმების შინაარსს გაგვითარებულ სოციალისტურ ეკონომიურ წყობილებაზე დამყარებული საბჭოთა ადამიანების ეალი ტიპის ურთიერთობანი განსაზღვრავენ. სოციალისტურ საზოგადოებრივ უოთიერთობათა სისტემასთან შეუთავსებელია წარსულის მახინჯი მოკლენები — მომხვეჭელობა, ანგარება, მეკრთამეობა, პიუოკრატიზმი და ა. შ.

მიუხედავად ამისა, როგორც საქართველოს კპ ცენტრალური კომიტეტის დადგენილებაში „რესპუბლიკაში პოლიტიკიონიზმის წინააღმდეგ ბრძოლის შესახებ“ არის ნათქვამი, უკანასკნელ პერიოდში ჩვენს რესპუბლიკაში გავრცელება ჰპოვა საბჭოთა საზოგადოებისათვის ამ უცხო მოვლენებმა.

განსაკუთრებით ფართოდ გავრცელდა პროტექციონიზმი. რესპუბლიკის სამეურნეო და ეკონომიურ ცხოვრებაში დაშვებულმა შეცდომებმა, უკონტროლობამ და დაბაშაულებრივი მოქმედებებისადმი წაყრუებამ ზემოთ აღნიშნული მახინჯი მოვლენების სახით თავისი გამოხატულება ჰპოვა ადამიანთა სულიერ ცხოვრებაში.

ყველა ამ მოვლენის ჩვენს საზოგადოებაში არსებობის ერთ-ერთ მთავარ მიზეზს წარმოადგენს სახელმწიფოებრივი ხელისუფლების არასრულად განხორციელება.

სახელმწიფოებრივი ხელისუფლება ადამიანთა საზოგადოებრივი ცხოვრების წარმმართველია. საზოგადოებრივი ორგანიზაციის სიმტკიცე, ადამიანთა ყოფაცხოვრებასა და ყოველდღიურ შრომაში მთელი საზოგადოების საერთო ინტერესების შესაბამისი წესებ-ჩვეულებების ჩამოყალიბება და მათი გაუთარული განმტკიცება სახელმწიფოებრივი ხელისუფლების მთელი სიძლიერით განსოციელებაზეა დამოკიდებული. სახელმწიფო უდიდესი ideologiuri ძალაა, იგი რაზმავს და წარძართავს ადამიანების საქმიანობას. სახელმწიფოს, როგორც პოლიტიკური ორგანიზაციის განსაკუთრებული მდგომარეობა საზოგადოებაში ამით არის განმტკიცებული, რომ სახელმწიფოებრივი ხელისუფლება სხვა ხელისუფლებებზე მაღლა დგას, იგი უზენაესია.

საზოგადოებაში სახელმწიფოს ამ განსაკუთრებული ადგილიდან წარმოდგენილია მისი მართვის სიძლიერები. საიელმწიფოებრივი ხელისუფლების საზოგადოებრივ ცხოვრებაში სრულად და ყოიელმხრივ განხორციელებისთვის, ჩვენს რესპუბლიკაში წლების მანძილზე ბევრი უღირსი პირი მოხვდა. კადრების შერჩევისა და დაწინაურების მანინ-ბაა პრაქტიკამ ფართო გავრცელება ჰპოვა. რესპუბლიკის პარტიული, საბჭოთა, საქეურნეო და კულტურულ-საშეცნიერო ცხოვრება გარემოცული აღმოჩნდა მახინჯი მოვლენების ატმოსფეროთი, რომელიც ობობას ქსელივით ითრევდა ახალ-ახალ მსხვერპლს.

მეკრთამეობა, პიუროკრატიზმი, მომხვეჭელობა-ფუფუნება, პროტექციონიზმი და ა. შ. ისეთი სამართალ საწინააღმდეგო და მორალსაწინააღმდეგო მოქმედებანა, რომლის სუბიექტთა დიდი უმრავლესობა მხოლოდ თანამდებობის პირებია. მუშები და გლეხები, რომლებიც ქვეყნის მატერიალურ დოვლათს ქმნიან ამ ანტისაზოგადოებრივი ქმედობის სუბიექტად, როგორც წესი, არ გვევლინებიან. ცნობილია, რომ საზოგადოებაში ამ მოვლენებს მხოლოდ -მაშინ არ ექნება ადგილი, როდესაც თანამდებობის პირები, რომელ ლ ი ა ც მრავალმილიონიანმა მშრომელმა ხალხმა ჩაბარა სახელმწიფოებრივი ხელისუფლება მთელი საბჭოთა საზოგადოების საერთო ინტერესების დასაცავად და განსახორციელებლად, თვით იქნებიან სოციალისტური თანაცხოვრების წესების ერთგული მემსრულებლები, როცა ისინი იმის მაგალითს მისცემენ თავიანთ ხელქვეითებს, აგრეთვე თვითეულ მოქალაქეს, თუ როგორ უნდა სრულდებოდეს კომუნიზმის მორალური კოდექსის ნორმები.

ვ. ი. ლენინი სახელმწიფოებრივი ხელისუფლების განხორციელებაში დიდ პასუხისმგებლობას აკისრებდა კომუნისტებს და მოითხოვდა იმ კომუნისტთა სამაგალითოდ დასჯას, რომლებიც ხელს უმლიდნენ ბიუროკრატიზმთან და საქმის გაჭიანურებასთან ბრძოლას:“ ...ჩვენში ყველა სამეურნეო ორგანოს მთელ მუშაობას ყველაზე მეტად ბიუროკრატიზმი აბრკოლებს, კომუნისტები ბიუროკრატები გახდნენ. თუ რაძე დაგდუუპავს, აი ეს დაგდუპავს... დიდი იმედი ნაქვს, რომ ჩვენი პარტიიდან გავაგდებთ 100-დან 200 ათასამდე კომუნისტს, რომლებიც მეგობასნენ პარტიას და რომელთაც არათუ არ ძალუძთ ბრძოლა საქმის გაჭიანურებასთან და მეკრთამეობასთან, არამედ ხელსაც უშლიან მათთან ბრძოლას“.

საქართველოს კპ ცენტრალურმა კომიტეტმა პარტიული და სახელმწიფო აპარატის მუშაობის ლენინური ნორმებისა და თბილისის საქალაქო კომიტეტის შესახებ სკკპ ცენტრალური კომიტეტის დადგენილების შესაბამისად უმომხელი ბრძოლა გამოუცხადა რესპუბლიკის საზოგადოებრივ ცხოვრებაში წლების განმავლობაში არსებულ ნაკლოვანებებს. საქართველოს კპ ცენტრალური კომიტეტი ამ ბრძოლაში ემყარება პარტიულ, სახელმწიფო და სამეურნეო აპარატს, რომლის ხელმძღვანელობა, საზოგადებრივი აზრის გამოხატულებაა, პროტექტორის თხოვნა კი მახინჯი იმდენიდაუალური აზრია, რომელიც ეწინააღმდეგება საზოგადოების საერთო ინტერესებს და უდიდეს ზიანს აყენებს საბჭოთა ადამიანების სულიერ ცხოვრებას. საქართველოს კოუნისტური კპარტიის ცენტრალურმა კომიტეტმა მიუთითა, რომ პოლიტიკიონიზი რყვნის ადამიანურ ფიქრებს ეიოკეკეული ნაწილის ზნეს, ეარძოქობს ციდიზმს, ხიპიოლიზის სხვადასხვა ფორმებს.

საზოგადოებიერი ცხოვრების მრავალფეროვან დარგებში ფართოდ გავრცელებული პროტექციონიზმი სხვადასხვა ძახნს ისაძავა. ზოგჯერ პროტექციია უღირსთა დაბაზრების ფორმით ხორციელდება. მაღალი და გავლენიანი თანამდებობის პირები მეცნიერებაში, ხელისუფლებაში და საზოგადოებრივი ცხოვრების სხვა დარგებში, რომლებიც იმდენად გალაღებულნი არიან ცხოვრებით, რომ ყველაფერი მათთვის სულ ერთია, ხშირად „კეთილი საქმეების“ გაკეთების სუბიექტად შეაყოლებინეთ უკანონო დაბმრებას უწევენ ყველას, განურჩევლად იმისა, პროტექციიღირსია თუ არა ამგვარი დაბმარებისა. ძალიან ხშირად, ასეთ პროტექციას გამორჩენის, ქრთამის, მომადლიერებისა და სხვ. შენიღბული ფორმა აქვს. ვხვდებით აგრეთვე პროტექციის გაუკუღმართებულ ფორმასაც. ზოგჯერ თანამდებობის პირები, რომლებიც დაინტერესებული არიან გავლენიან პირთა ძხარდაჭერით, ამ უკანასკნელთა თხოვნისა და პროტექციის მიზეზით გზას უხსნიან უღირსებს, თუნდაც ამისთვის აუცილებელი გახდეს ღირსეულთა შევიწროება და გზის გადაღობვა. განსაკუთრებით ფართოდ იყო გავრცელებული ამგვარი პროტექციები მეცნიერებაში, სადაც პროტექციონიზმის წყალობით ძალიან ხშირად უღირსნი სკალბნიდნენ ღირსეულთ, მაგრამ საზოგადოების უღირსი წევრებისათვის დაუმსახურებელი პრივილეგიების მინიჭება ფართო მოსახლეობისათვის შეუმჩნეველი არ რჩებოდა და კანონიერ უკმაყოფილებას იწვევდა.

პროტექციონიზმი საშინა მოვლენაა საბჭოთა საზოგადოებისათვის. იგი იწვევს საბჭოთა სახელმწიფო აპარატის მუშაობის შეფერხებას, საქმის გაჭიანურებას, ბიუროკრატიზმს. სახელმწიფო, პარტიულ და სამეურნეო თანამდებობებზე პროტექციით უღირსთა დანიშვნა მთელ სახელმწიფო აპარატს ბიუროკრატიულს ხდის, რაღგანაც ხათანადო ცოდნისა და უნარის, ნიჭისა და ავტორიტეტის გარეშე არც ერთ თანამდებობის პირს არ შეუძლია თავისი კომპეტენციის ფარგლებში ხელისუფლების სრულად განხორციელება. როგორც საქართველოს კპ ცენტრალურმა კომიტეტმა მიუთითა, ეს იმას ნიშნავს, რომ ძრუტექციონიზმის დიდი მასშტაბი არაკეს მასების ნდობას ამა თუ იმ საბჭოთა ორგანოსა და დაწესებულებისადმი. საბჭოთა სახელმწიფოს ძლიერების წყაროს ხალხი წარმოადგენს, საბჭოთა სახელმწიფო — ეს მშრომელი ხალხია, რომელიც თავისი საერთო ინტერესების განსახორციელებლად თანამდებობის პირებს გადასცემს ხელისუფლებას. მაგრამ საბჭოთა სახელმწიფოს ხალხურ ბუნებას მნიშვნელოვნად აქვეითებს პროტექციონიზმი, რადგანაც პროტექციით დანიშნული უღირსი თანამდებობის პირების კერძომესაკუთრული და ანგარებითი მიზნები ეწინააღმდეგება ხალხის საერთო ინტერესებს. ამგვარად, სახელმწიფო მმართველობაში ჩნდება ბიუროკრატიზმი.

საგანგებოდ უნდა აღინიშნოს, რომ ბიუროკ.ატიზმი, რომელიც დამახასიათებელია ექსპლოატატორული სახელმწიფოისთვის, სოციალიზ უკვეთ ეთი მიზეზი იაბა, რა ბუაათა კლასს სოციალიტური რევოლუციის პროცესში არ მეკუელია ცნობიერებულად ძიიღოა ბუ.ოეეაიული სახელმწიფო და ძისი ბეკაიაა მსგეოვეგა გაადვილა, ისიც არის, რომ ბუოქეაბაიული სახელმწიფო თავისი ძიბაგანი ყნრბით ძიუოკრატიულია, ანტიიალხუაია. ვ. ი. ლენინი ირაკალგსის თეორიითადა ბიუროკრატიძის წინააღმდეგ დაუდომული ბრძოლის აუცილებლობია ძეაახეი, იგი აღიიმნავდა, რომ საბჭოთა სახელმწიფოს ხალხური ბუნება და ბიუროკრატიზმი მეუთავსებელია ერთმანეთთან, და მოითმოგდა ბიუროკრატიზმის ყოველგვარი გამოვლინების აღმოფხვრაა. პროტექციონიზი საბჭოთა საეოთოსახალთო სახელმწიფოს აპარატში ბიუროკრატიზმია გაჩენის ერთ-ერთი მთავარი წყაროა, ამიტომაც მის წინააღმდეგ ბრძოლა ეაკარხაუვია საბჭოთა სახელმწიფო აპარატის წუშაობის გაუჯობესების აუცილებლობით.

გარდა ზემოთ აღნიშნულისა, როგორც საქართველოს კოუნისტური პარტიის ცენტრალურმა კომიტეტმა აღნიშნა, პროტექციონიზმი იკითაც არის განსაკუთრეული საშინა მოვლენა საბჭოთა საზოგადოებისათვის, რომ წარძომზმს ეკონტროლობისა. და ყოველისპატიების აბძოსფეროს ცალკეული მუშაკებისა და იმ კოლექტივების გარშემო, რომელსაც ისინი უდგანან სათავეში, ქმნის სხვა უფრო ძლიერ და სამართალსაწინააღმდეგო და მორალსაწინააღმდეგო მოქმედებათა საფუძველს და საბოლოო ანგარიშით მთელი საზოგადოების მატერიალური და სულიერი ცხოვრების დაქვეითების საფრთხეს. საბჭოთა სახელმწიფოს ეკონომიური და პოლიტიკური საფუძვლები მტკიცეა და უძლეველია, მაგრამ ყველაფერი დამოკიდებულია იმაზე, თუ ვის ხელში იქნება მისი დაცვისა და შემდგომი განვითარების საპატიო საქმე. კადრების შერჩევისა და დაწინაურების მარქსისტულ-ლენინური პრინციპი მოითხოვს საბჭოთა ხალხის მატერიალური და სულიერი ცხოვრების დარგებში ხელმძღვანელ და პასუხსაგებ თანამდებობებზე სათანადო ცოდნისა და უნარის მქონე, ოდეუურად გამოწრთობილი ადამიანების დანიშვნა-დაწინაურებას, რაც უზრუნველყოფს სახელმწიფო აპარატის შეუფერხებელ ფუნქციონირებას.

ცალკმ უნდა შევჩერდეთ თანამდებობის პირთა შერჩევისას რეკომენდაციებზე, რომლებიც უნდა განვასხვავოთ პროტექციისაგან. საქართველოს კპ ცენტრალურმა კომიტეტმა აღნიშნა, რომ პროტექციონიზმის წინააღმდეგ ბრძოლის აუცილებლობამ ხელმძღვანელ მუშაკეს არ „უნდა დაუკარგოს სურვილი აქტიურად მისცეს რეკომენდაცია ღირსეულ ადამიანთა დაწინაურებას. კადრების შერჩევისა და განაწილების დროს რეკომენდაციები აფდილად განსხვავდება პროტექციებისაგან, რადგან მათ საფუძვლად ედება კადრების პოლიტიკური და საქმიანი თვისებების გათვალისწინება და საქმის ინტერესებს ემსახურებიან. მართლაც, კომუნისტური პარტიის ხელმძღვანელი და წარმმართველი როლი იმაშიც გამოიხატება, რომ იგი პოლიტიკური და საქმიანი თვისებების გათვალისწინებით იძლევა რეკომენდაციებს კადრების დანიშვნა-დაწინაურების თაობაზე.

ისტორია ცხადყოფს, რომ საერთოდ გონივრულ რეკომენდაციებს, პროტექციებისაგან განსხვავებით, დიდი როლი შეუსრულებია საზოგადოების განვითარებაში. რეკომენდაციები საზოგადოებისათვის სასარგებლო საქმეებს ეშახურებიან, მიზნად ისახავენ ღირსეულთა წარჩინებას საზოგადებრივ ცხოვრებაში. დიდი ადამიანების ცხოვრება ამის მრავალ მაგალითს გვაძლევს.

საქართველოს კპ ცენტრალურმა კომიტეტმა აღნიშნა, რომ პროტექციონიზმი ჩვენს რესპუბლიკაში ფართოდ არის გავრცელებული საზოგადოებრივი ცხოვრების თითქმის ყველა დარგში, რაც საბჭოთა საზოგადოების შემდგომ წინსვლას დიდ საფრთხეს უქმნის. დადგენილებაში მოცემულია ღონისძიებათა კომპლექსი, რომელმაც უნდა უზრუნველყოს პროტექციონიზმის წინააღმდეგ ეფექტური ბრძოლა.

პროტექციონიზმი ლამინარი სიტყვაა და ნიშნავს გაჭაღანინ პირთა ვიწრო ულირსთა უკანონო მფარველობას. ჩვენს სინამდვილეში ამგვარ გავლენიან პირთა სახელი და მაღალი მდგომარეობა განმტკიცებულია მათ მიერ დაკავებული თანამდებობებით. პროტექტორები ჩვეულებრივად თანამდებობის პირები არიან. სწორედ ამიტომაც მათი თხოვნა, რომელსაც უმრავლეს შემთხვევაში ანგარების მიზანი აქვს, განსაკუთრებული ძალის მქონეა. თანამდებობის პირის ანგარებითი პროტექციონიზმი, როგორც საზოგადოებისათვის განსაკუთრებით საშიში მოქმედება, მკაცრად უნდა დაისაჯოს სისხლისსამართლებრივი წესით. რაც შეეხება პროტექციონიზმს, რომელსაც ანგარების მიზანი არ გააჩნია და ამასთან ერთად, ამგვარ პროტექტორობას ბ შეეძლო გამოეწვია სახელმწიფო და საზოგადებრივი ინტერესების საზიანოდ განსაკუთრებით მძიმე შედეგი, იგი უნდა გახდეს საზოგადებრივი გაკიცხვის საგანი.

საქართველოს კპ ცენტრალური კომიტეტის დადგენილებაში ნათქვამია აგრეთვე, რომ პროტექციონიზი ხელს უწყობს საქმის გაჭიანურებას და ბიუროკრატიზმს, რომელსაც ჯერ კიდეკ ვხვდებით საბჭოთა სახელმწიფო აპარატში მუშაობაში. ზემოთ აღვნიშნეთ, თუ რა დიდ მნიშვნელობას ანიჭებდა საბჭოთა სახელმწიფოს დამაარსებელი ვ. ი. ლენინი ბიუროკრატიზმის წინააღმდეგ უმომბელ ბრძოლას. უფრო მეტიც, მარქსიზმის ფუძემდებლები ბურჟუაზიული სახელმწიფოს აუცილებელი მსხვრევის ერთ-ერთ უმთავრეს მიზეზად მიჩნევდნენ მის აპარატში ბიუროკრატიზმს. ბიუროკრატიზმი უცხოა საბჭოთა სოციალისტური სახელმწიფოს, როგორც ახალი, უმაღლესი ტიპის სახელმწიფოსათვის, მაგრამ, სამწუხაროდ, ბიუროკრატები ჯერ კიდეკ გვხვდებიან მისი აპარატის მუშაობაში. როგორც ლ. ი. ბრეჟნევმა აღნიშნა, „ბრკოლა ხელესა და საქმის გაჭიანურებელს ასლა უკვე აღარა აქვს იმდენი გასაქანი, მაგრამ რაც უფრო უჭირს ბიუროკრატს ჩვენს საზოგადოებასთან შეგუება, მით უფრო იწყფება და ახლებურად ინიღბება იგი. არსი კი წინანდელი რჩება — საქმე მსხვერპლად ეწირება ფორმას, დაკარგულან ეძლევა სახელმწიფოს, საზოგადოების, დამოანთა ინტერესები უწყებრივი და ვიწრო ადგილობრივი ინტერესების გულისათვის“.

პროტექციონიზმის ფართოდ გავრცელებამ ჩვენს რესპუბლიკაში გამოიწვია სახელმწიფო ხელისუფლებაში ბიუროკრატიზმის გაძლიერება. თანამდებობებზე პროტექციით დანიშნული პირები კანონისა და საზოგადოებრივი აზრის მისედვით კი არ ახორციელებდნენ ხალხის მიერ მათთვის მინდობილ ხელისუფლებას, არამედ პირადი შეხედულებისა და იმ პირის ნების მიხედვით, ვისი პროტექციითაც ისინი, მოხვედნენ დაკავებულ თანამდებობაზე. ამდენად, ამ ჯგუფი დანიშნული თანამდებობის პირები ფეხქვეშ თელავდნენ სახელმწიფოს, საზოგადოების, ადამიანების ინტერესებს. პროტექციონიზმის ასე დიდ მასშტაბით გამოწვეული ბიუროკრატიზმი სახელმწიფოებრივ . ხელისუფლებაში ხელს უწყობდა მასების ნდობის შერყევას ამა თუ იმ საბჭოთა ორგანოსა და დაწესებულებისადმი.

ბიუროკრატიზმის წინააღმდეგ უღიმბელი ბრძოლისა და საბჭოთა სახელმწიფო აპარატის გაუჯობესების ინტერესები, ეფიქრობთ გადაუდებელად მოითხოვენ, რომ საქართველოს სსრ სისტემის სამართლის კოდექსის იმ თავში, რომელიც თანამდებობრივი დანაშაულისადმია მიძღვნილი, აღინიშნოს ბიუროკრატიზმის, როგორც თანამდებობრივი დანაშაულის ენების ერთ-ერთი შემადგენელი ელემენტის შესახებ. ასეთი მითითება ხელს შეუწყობს თანამდებობის პირთა კაუსისმგებლობის ამაღლებას ხალხის მიერ მათდამი დაკისრებული ხელისუფლების სრულად განხორციელებისათვის.

პროტექციონიზმისა და ბიუროკრატიზმის, როგორც ორი ერთმანეთთან მჭიდროდ დაკავშირებული სახოგადოებრივად სამიში მოვლენისათვის იურიდიული პასუხისმგებლობის დაწესება უზრუნველყოფს ჩვენი ხალხის მატერიალური და სულიერი ცხოვრების კიდევ უფრო ამაღლებასა და სახელმწიფო აპარატის მუშაობის გაუჯობესებას.

პროფესორი
ვახტანგ აბაშმაძე.

ᲫᲕᲚᲘᲡ ᲑᲘᲑᲚᲘᲝᲗᲔᲙᲐ

ᲙᲐᲮᲣᲠᲘ ᲠᲗᲕᲔᲚᲘ.

ხ. ᲙᲘᲚᲐᲫᲘᲡ ფოტოტიუდი.

ᲓᲔᲙᲐᲣᲢᲐᲢᲘ ᲓᲐ ᲪᲮᲝᲕᲠᲔᲑᲐ

მშრომელები მიღებაზე

ასამდე მუშა-მოსამსახურე შეიკრიბა ამ დღეს თბილისის აბრეშუმის საწარმოო გაერთიანებაში, სადაც, უშუალოდ იღებდნენ მშრომელებს ,ალინინის რაიასამხრის აღმასკომის თავმჯდომარე, თავმჯდომარის მოადგილეები, განყოფილებათა გამგეები. საწარმოო გაერთიანების მუშა მოსამსახურეებმა ადრე ინფორმირებული იყვნენ ამ შეხვედრის შესახებ.

მშრომელებს სხვადასხვა ინტიმალურ საკითხებზე რაიასამხრის მუშაკებმა. ამ ღონისძიებამ მშრომელთა დიდი ინტერესი და ,ძალოფლილება გამოიწვია. რაიასამხრის აღმასკომმა ადამწყობიტა სისტემატურად გამართოს ასეთი შეხვედრები რაიონის ტერიტორიაზე განლაგებულ საწარმოო-დაწესებულებებში.

მ. ჯოლია,
თბილისის მშრომელთა დეპუტატების ,ალინინის რაიასამხრის აღმასკომის მდივანი.

საქართველოს კპ ცენტრალური კომიტეტის დადგენილებაში ნათქვამია აგრეთვე, რომ პროტექციონიზმი ჩვენს რესპუბლიკაში ფართოდ არის გავრცელებული საზოგადოებრივი ცხოვრების თითქმის ყველა დარგში, რაც საბჭოთა საზოგადოების შემდგომ წინსვლას დიდ საფრთხეს უქმნის. დადგენილებაში მოცემულია ღონისძიებათა კომპლექსი, რომელმაც უნდა უზრუნველყოს პროტექციონიზმის წინააღმდეგ ეფექტური ბრძოლა.

ᲞᲠᲝᲢᲔᲥᲪᲘᲝᲜᲘᲖᲛᲘ ᲚᲐᲛᲘᲜᲐᲠᲘ ᲡᲘᲢᲧᲕᲐᲐ ᲓᲐ ᲜᲘᲨᲜᲐᲕᲡ ᲑᲐᲭᲭᲚᲘᲜᲘᲡ ᲞᲘᲠᲘᲗᲐ ᲣᲦᲘᲠᲡᲗᲐ ᲣᲙᲐᲜᲝ ᲛᲤᲐᲠᲕᲔᲚᲝᲑᲐᲡ.

ᲡᲘᲚᲝᲕᲐᲜ -ᲜᲐᲠᲘᲛᲐᲜᲘᲫᲔ

ᲖᲔᲤᲮᲕᲔᲚᲘᲡ ᲑᲔᲚᲘᲔᲑᲘ

ისევ დარეკეს მახარობლად
ცხელმა ქარებმა,
ნაცნობი ღელვა ისევ მოაქვს
ყანების შრიალს,
მაღალ იალაღს მიაშურეს თეთრმა
ფარებმა,
ისევ ლივლივებს მერცხალი ცაში
და მთებთან ბარის ამბორი მიაქვს...

ისევ ის მზეა,
ცხრათვალა მზე,
ზეცას რომ ბურავს,
და მაყვლის გვერდით ანწლები მყვავან,
ისევ მოლხენით შემომჭდარა ხეზე ბეღურა,
მიეოეკეა ნაფსულის წმე მთებიკეკ ეკ-ვილს
და გულიც ჩვენი სცემს ძველებურად...

მწვერვალს ქათები ამშვენებს უფრო,
სულ ზეგით მიაქვს მას თოვლის თასი,
თავის წარსულზე ვიღაც საუბრობს,
წარსული აცოცხლებს ჰოძალის კაცი.

მთა გაიტანეს ვაუკაცურად ოდესღაც ლელო,
ჩამქრალ კოცონებს ისევ ასდით მზურვალი ალი,
დღეები რბიან უჩვეულო და სასურველო,
ირგვლივ მომეხსნა, — ამ დიდ დღეებს აუბი მხარი!...

მე იმ ოფლიან მკერდებს შევხარი,
აღმატებულებს შრომის შვილობით,
ზოგი უთქმელი, დინჯი და წყნარი,
და ზოგიც ბრძენი სოფლის პირობით.
მათ დაიტირეს წარსული, მახსოვს,
და მორჩნენ ამას თითქმის წამებში,
მერე გამოქვეყნეს ძველთაძველ ნაცნობს,
მოშავალს, — დღეს რომ ვუმზერთ თვალებში

ნუთისოფელო, კარგი ხარ მეტად
და გინდაც გოხოვო, შეჩერდი წამით,
არა და არა! (ნუნ, ჩვენდა ბედად,
ფერისცვალება ხარ მუდამ ეამის).
ო, მომავალო, მოგგმადლი მრავალს
და ჩვენც ვიჭრებით შენს ლაბირინთში,
ყველა ძველმანებს ვატანთ წარმავალს,
კარდუვალობის არა გვაქვს შიში...

შრომის ზაფხულის დღეებს მადლობა,
ოცნების ეთნს და აღფრთოვანებას
მოდის და მოაქვს ფიქრთა ვარდობა,
სულის დიდი ახოვანება.

მერე იცვლება ფერები ყველა,
როგორც ეოთფურთის ,ერთხლინ დგომა,
აჰა, წასულა ძველი სიმღერა,
აჰა, მოსულა სევა შემოდგომა...

აჰა, აღსრულდა ნატვრა მრავალი,
რასაც ბავშვური გული ხატავდა,
აჰა, ნაცნობი დგას მომავალი
და წარაული კი წარსულს ,ببارد!...

მე მინდა მუდამ ღელვა ჰპატარა,
მე მინდა მუდამ აღფრთოვანება,
ეს ფიქრი გულმა დღემდე ატარა,
თუმც არ შეშვენის ჩემს ნლოვანებას.

მაგრამ რაც ცხოვრობს, არსებობს მუდამ,
რასაც კი ნაღდი კაცობა ჰქვიან,
იმას მიველტვით, ჩვენგან იუდა
გაგვირბის, ეძებს ბნელსა და წყვდიადს,

ზაფხულის მადლი ახარებთ ჭოხებს,
გარდახდილ ბრძოლებს და ყველა შედეგს,
ზრუნვავ და გზებზე ,ببولیل შორეულ,
გულ გულს უხმობა, სული სულს ეძებს...

რომ ცეცხლის ალში იშვას ხახელი,
სიმტკიცე გვინდა შეულახველი...

ამ ჩემს საუბარს
დღეს არ ვიცი
მართლაც ოა ჰქვია,
იქნებ ნაცნობი გზიდან გადახვლა,
ღალატის ნიჭი არ გამაჩნია
და უნიჭობას ვჩივი ათას სხვას....
გულებს ახარებს აღფრთოვანება,
დროს მიაქვს თავის დარდი და ხინჯი,
ერთმანეთს უფრო დაემგვანება,
ჩვენი ფიქრი და ჩვენი ნაბიჯი.

ჩრდილში ნუ მიხვალ, მზეს ნუ გაელტვი,
იყნოსე მწვანე
და მიწის ბელტი.

საღამოვდება, ბინდდება ჭალა,
არაგვისპირას მიჰქრის მანქანა...

დიდია ჩემი მთის მეუდრეობა,
ამ სილამაზეს ხატავს დროება.

მთის წიალიდან ბრძენი გვიცქერის,
არაგვის ჩქერი კი მიიმღერის.

ადიდებული ზაფხულის მადლით,
მზით, შრომით, ბრძოლით,
კაცის ბარაქით, —
წერს ახალ დღეებს მუმატიანე
რომ საქართველო ლურჯად ბდღვრიალებს.

ᲫᲕᲠᲗᲕᲔᲚᲘ ᲛᲬᲔᲠᲚᲔᲑᲘ—ᲡᲣᲗᲬᲚᲔᲓᲘᲡ ᲛᲡᲐᲠᲓᲐᲛᲡᲐᲠ

ᲖᲔᲤᲮᲕᲔᲚᲘᲡ ᲑᲔᲚᲘᲔᲑᲘ

ᲡᲐᲘᲜᲢᲛᲠᲔᲡᲝ ᲨᲔᲮᲕᲔᲓᲠᲐ

ᲬᲧᲐᲚᲢᲣᲑᲝ. (სკ. კორ.). ამ დღეებში რესპუბლიკის ადმინისტრაციული ორგანიზაციის მუშაკები შეხვდნენ რაიონის მშრომელებს. შეხვედრა თეძაზე — „საზოგადებრივი წესრიგის განმტკიცება საერთო-სახალხო საქმეა“ განსაკუთრებული ინტერესი ,ალ-პარტიის წყალტუბოს რაიონის პირველმა მდივანმა დ. ,ببرنادزم, მოხსენებები „საზოგადოების ოელ დანაშაულის წინააღმდეგ ბრძოლის საქმეში“, „შრომის ახალი კოდექსი და სახელმწიფოთა და შრომითი დისციპლინის განმტკიცება“, „მიწათსარგებლობა, ინდივიდუალური მშენებლობა და ,ببرنامه“ — წაიკითხეს საქართველოს სსრ შინაგან საქმეთა სამინისტროს პროფილაქტიკის განყოფილების უფროსმა ბ. ,ببرنامه-ზიამ, საქართველოს სსრ იუსტიციის სამინისტროს მუშაკებმა ნ. ,ببرنامه და ა. თალაბადიშვილმა.

შემდეგ გაიმართა ეზრთიერთგაზიარება.

ᲚᲔᲜᲘᲜᲘ ᲐᲦᲛᲝᲡᲐᲕᲚᲔᲗᲘᲡ ᲥᲕᲔᲧᲜᲔᲑᲘᲡ ᲨᲔᲡᲐᲮᲔᲑ

ᲐᲛ ᲬᲘᲒᲜᲘᲗ „საბჭოთა საქართველომ“ გამოუშვა კრებული. მასში შესულია ვ. ი. ლენინის ის ნაშრომები, რომლებიც ეხება აღმოსავლეთის ხალხების ეროვნულ-გამათავისუფლებელ მოძრაობას, ამ ხალხებთან მეგობრობას, კომუნისტური პარტიის პოლიტიკას ეროვნულ-კოლონიურ საკითხში,

კრებულში შეტანილი ვ. ი. ლენინის ნაწარმოებების უმრავლესობა აღებულია ლენინის თხზულებათა მეოთხე ,ببرنامه-ლი გამოცემებიდან, ზოგიერთი მასალა კი — „საბჭოთა კავშირის საგარეო პოლიტიკის დოკუმენტებიდან“, „საბჭოთა ხელისუფლების დეკრეტებიდან“ და სხვა გამოცემებიდან.

მასალა დალაგებულია ქრონოლოგიური თანმიმდევრობით. კრებულს დართული აქვს დამატება — „საზღვარგარეთის აღმოსავლეთის ქვეყნების ზოგიერთი საზოგადო და პოლიტიკური მოღვაწის გამონათქვამები ლენინის შესახებ“ (ალიტი, ბუკალი, ჯხოში, დიუბოა, მუსტაფა ქემალი, კიმ ირ სენი, ბენჯამენ მატიპი, მუჰამედ-ხან ია-ფოთალი, ჯავაჰარლალ ნერუ, ჯამმ ნკრუმა, სენ-ლატაიამა, მუსტაფა სუბჰი, სუკარნო, სუნიატსენი, სეკუ ტურე, ხო ში მინი, ი. ,ببرنامه, ისმაილ ჰაჯი, მარინგი), შენიშვნები და საგანთა სამეიბელი.

ეს 583-გვერდიანი კრებული შეადგინეს, შესავალი დაურთეს ზ. ,ببرنامه-ძემ და გ. ,ببرنامه-ლმა.

ᲬᲘᲒᲜᲘᲡ ყდაზე წერია აგურისფერი ციფრები: 1883-1921. მარცხნივ მიწერილია: „მნიშვნელოვან მოვლენათა მატიანე“, ხოლო შვეიდ „ეთერი ასოებით გამოყვანილია სათაური „ბოლშევიკური ორგანიზაციები და რევოლუციური მოძრაობა საქართველოში“.

ეს წიგნი მომზადდა საქართველოს კპ ცენტრალურ კომიტეტთან არსებული პარტიის ისტორიის ინსტიტუტში (სკკპ ცენტრალურ კომიტეტთან არსებული მარქსზმ-ლენინიზმის ინსტიტუტის ფილიალი) და ახლახან გამოსცა საქართველოს კპ ცკ-ის გამომცემლობამ.

ჩვენთვის ცნობილია მნიშვნელოვან მოვლენათა მატიანეს წინამორბედები: ს. ბერიძის „1917-1921 წლები საქართველოში — მნიშვნელოვან ამბავთა ქრონიკა“ (1941 წ.), აგრეთვე „1905-1907 წლების რევოლუცია საქართველოში“ (1955 წ.), „სოციალისტური რევოლუციის გამარჯვება საქართველოში“ (1957 წ.), „თებერვლის რევოლუციური წარსული“ (1959 წ.), „საბჭოთა საქართველოს მნიშვნელოვან მოვლენათა მატიანე 1921-1966“ (1967 წ.).

„მნიშვნელოვან მოვლენათა მატიანეში“, რომელზეც ავტორთა კოლექტივს სანგრძლივად და ნაყოფიერად უმუშავნია (შემდგენელნი: ს. დ ბერიძე, ზ. თ. გუგუშიძე, ა. რ. გუკასიანი, ს. ბ. კვაჭაძე, ნ. ი. სტურუა), შესულია 3.400 ფაქტი. ეს ფაქტები მოგვითხრობენ საქართველოს ბოლშევიკური ორგანიზაციების ბრძოლასა და მოღვაწეობაზე მისი წარმოშობიდან საქართველოში საბჭოთა ხელისუფლების გამარჯვებამდე. პირველი ფაქტი დათარიღებულია 1883 წლის 1 მაისით, ხოლო ბოლო ფაქტი 1921 წლის 16 მარტით.

წინასიტყვაობაში მითითებულია, რომ საქართველოს ბოლშევიკური ორგანიზაციების მუშაობა და მთელი რევოლუციური მოძრაობა მჭიდროდ იყო დაკავშირებული რუსეთის რევოლუციურ მოძრაობასთან და პარტიულ მუშაობასთან; აღნიშნულია მარქსიზმის გენიალური თეორიტიკოსის, მსოფლიოში პირველი სოციალისტური სახელმწიფოს დამაარსებლის, საბჭოთა კავშირის კომუნისტური პარტიის შემქმნელის, დიდი ბელადის ვ. ი. ლენინის როლი საქართველოს ბოლშევიკური ორგანიზაციების ჩამოყალიბებასა და განმტკიცებაში. „მატიანეში ნაჩვენებია აგრეთვე, — გკითხულობთ წინასიტყვაობაში, — კომუნისტური პარტიის გამმჩენელი ბრძოლა საქართველოში — მნიშვნელოვან მოვლენათა მატიანე 1883-1921“ (პასუხისმგებელი რედაქტორები. ს. ბერიძე, ზ. გუგუშიძე), სამეცნიერო-დამხმარე ნაშრომია. უნდა ვიფიქროთ, რომ იგი თვალსაჩინო დამმარებას გაუწევს პროპაგანდისტებს, კომუნისტური პარტიის ისტორიის მეცნიერებს, ავრეთვე საქართველოსა და ამიერკავკასიის ბოლშევიკური ორგანიზაციებისა და რევოლუციური მოძრაობის ისტორიის მკვლევარებს

ჩვენი სტუმრები

საქართველოში ოთხ დღეს ფო ბერმანიის ფედერაციული რესპუბლიკის რკინიგზ ლ თ ა პროფკავშირის მთავარი გამგეობის დელეგაცია, რომელშიც შედიოდნენ ჰ. ფრიზერი, გ. სმუდი, ვ. ამფტი, ო. ვიზე. სტუმრები ეწვივნენ რკინიგზელთა სახლს, ამიერკავკასიის ოქტომბრის რევოლუციის ორდენოსანი რკინიგზის რევოლუციური და შრომითი დიდების მუზეუმსა და დედაქალაქის რკინიგზის კვანძის სხვა ღირსშესანიშნაობებს.

სტუმრებმა დათვალიერ ეს ადგილთვე გურჯაანისა და თელავის რკინიგზის კვანძების საწარმოები, გაეცნენ მათი პროფკავშირული ორგანიზაციების საქმიანობას, კახეთის ტოტის ფოლადის მაგისტრ ა ლ ებ ი ს მშრომელთა შრომისა და დასვენების პირობებს.

უცხოელი პროფკავშირული მოღვაწეები ესაუბრნენ ამიერკავკასიის რკინიგზის ხელმძღვანელებს.

19 სექტემბერს თბილისში ჩამოვიდნენ ინგლისელი ხელსაწყოთმშენებლობის სპეციალისტები — „ულტრასანრეკოპის“ ნაწარმოო ფირმის ხელმძღვანელი ვ. ტაუბმანი და ამავე ფირმის მუშაკი ბ. ჰარის მედოქმი. საქართველოს დედაქალაქში ისინი ეწვივნენ თბილისის ხელსაწყოების ქარხანას, რომელიც მიკროსადენის და მისგან დამზადებული ნაწარმის გამოშვებაზე სპეციალდება.

ინგლისელი სტუმრები მიიღო ქარხნის დირექტორმა კ. თათარაშვილმა.

ინგლისელმა სპეციალისტებმა დათვალიერეს საამქრო ე ბ ი, ესაუბრნენ მუშებს.

მიკროსადენი, უეჭ ე ლ ი ა, წამყვან ადგილს დაიკავებს მომავლის ხელსაწყოთმშენებლობაში, — უთხრა ვ. ტაუბმანმა საქინფორმის კორესპონდენტს. — ქართველმა სპეციალისტებმა მსოფლიოში ერთ-ერთმა პირველებმა აითვისეს მისი წარმოება და ამის საფუძველზე უშვებენ უზუსტეს ხელსაწყოებს.

(საქინფორმი).

ახალი საამქროფო

ამ დღეებში ონში საექსპლოატაციოდ გადაეცა ოთხსართულიანი ცენტრალური საგადმყოფოს შენობა.

160-საწოლ ა ნ ი საავადმყოფო ააშენა საქმაბტმშენის მე-7 სამშენებლო ტრესტის ჩორდშენის სამშენებლო სამმართველომ.

ნ. დუშეაშვილი.

ეს საინტერესოა

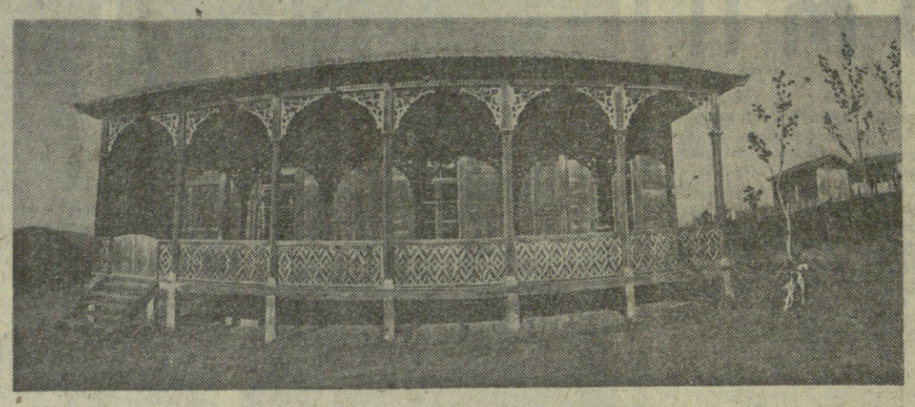

მუზეუმი ღია ცის ქვეშ

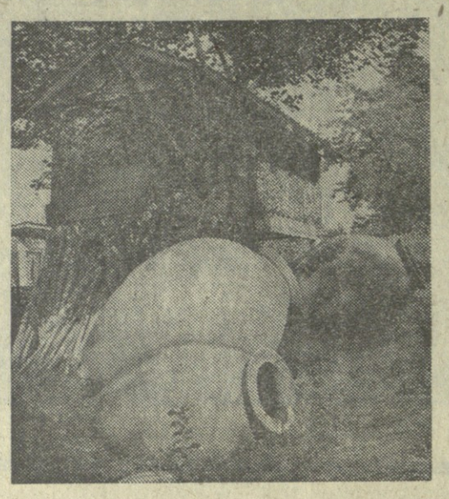

ᲮᲣᲠᲐᲗᲔᲑᲘ: ზემოდან — მეგრული ოდა; იმერული სახამნიდე; გურული ოდის ინტერიერი; ბაზილიკა სოფელ ხოინიდან და ხვანური კოშკი.

ᲐᲠᲥᲘᲕᲘᲡ ფოტო.

Უ ჩვეულო მუზეუმი, რომლის ტერიტორია ორმოცდაათ ჰექტარს აღემატება, სულ ცოტა ხნის წინათ გაჩნდა მთის მწვანე ფერდობზე ვაკის პარკს ზემოთ.

მას სამართლიანად შეიძლება უწოდო დიდი მუზეუმი-სოფელი, სადაც თვალნათლივ შეგიძლიათ გაეცნოთ ქართულ ხალხურ არქიტექტურასა და ყოფას, თითქოს ინახულოთ ჩვენი რესპუბლიკის მთებში, ხეობებში და შავი ზღვის პირას მდებარე სხვადასხვა კუთხეები.

მუზეუმის ტერიტორიაზე ორ ათეულზე მეტი ექსპონატია. ეს არის ქართლის, სამეგრელოს, გურიის, იმერეთის, რაჭის, მესხეთის სოფლის ნაგებობათა საუკეთესო და დამახასიათებელი ნიმუშები.

თვითეულ სახლს აქვს თავისი ეზო მთელი ტიპური ნაგებობებით, ბეღლით, მარნით, ეიმერთ, ღობით...

ოთახებშია დამახასიათებელი ეთნოგრაფიული ავეჯი, ჭურჭელი, სოჯახო ნივთები.

ექსპოზიციური ზონის გარდა აქ შეიქმნება ისტორიულ-არქეოლოგიური ზონაც, სადაც წარმოდგენილი იქნება ბევრი საინტერესო ისტორიული ძეგლი.

მუზეუმში თავს მოუყრიან ბევრ ექსპონატს — ხაზოგადოებრივი ხარგებლობის ობიექტებს — წისქვილებს, ხიდებს, ხამეედლოებს, წყაროებს.

მთელი ექსპოზიციის შემუშავებისა და შერჩევისათვის დიდი მუშაობა გასწია მუზეუმის საბჭომ, რომელსაც სათავეში უდგანან საქართველოს სსრ მეცნიერებათა აკადემიის აკადემიკოსი გ. ჩიტაია და არქიტექტორი პროფესორი ლ. სუმბაძე — მუზეუმის გენერალური პროექტის ავტორი.

ღია ცის ქვეშ შექმნილი მუზეუმი მალე სტუმართმოყვარულად გაუღებს კარს ათასობით მნახველს — ეთნოგრაფიის მოყვარულთ და საქართველოს დედაქალაქის სტუმრებს.

ნ. კილაძე.

საქართველოს სსრ ᲛᲔᲣᲠᲜᲔᲝᲑᲘᲡ ᲡᲐᲛᲘᲜᲘᲡᲢᲠᲝ

რუბრიკ საქართველოს სსრ მეურნეობის მინისტრის მოადგილემ ამხ. გ. ხელაძემ აცნობა რედაქციას, 30 აგვისტოს სამინისტროს კოლეგიამ იმსჯელა „ომუნისტის“ 3 აგვისტოს ნომერში გამოქვეყნებულ წერილთან („ხურდა“) დაკავშირებით, გამოიცა შესაბამისი ბრძანება.

მინისტრის ამხ. მ. მეგრელიშვილის 5 სექტემბრის № 190 ბრძანებაში ნათქვამია: სტატიაში სამართლიანად არის მითითებული ხურდა ფულის მნიშვნელობაზე, აღნიშნულია, რომ საავაჭრო საწარმოთა უმეტეს ნაწილს სისტემატურად არა აქვს ან აკლია ხურდა ფული, ამ საწარმოთა ხელმძღვანელები ჯერ კიდევ არ იკავებენ შემდგომი ორკანონის მიერ დამტკიცებულ ხურდა ფულის ლიმიტს და პოლეგრნლობას იჩენენ ამ სასელმწიფოებრივი მნიშვნელობის საქმიანობაში, რაც დიდად მოქმედებს მოსახლეობის საავაჭრო მომსახურების კულტურის დონეზე, ხელს უწყობს საბჭოთა ვაჭრობის წესებისა და საღალო ფასების უხეშად დარღვევას.

ამავე ბრძანებით სამინისტრომ წინადადება მისცა ავტონომიური რესპუბლიკების ვაჭრობის მინისტრებს, სამხრეთ ოსეთის ავტონომიური ოლქის, საქალაქო საბჭოების აღმასკომების ვაჭრობის სამმართველოებისა და განყოფილების ხელმძღვანელებს:

დაქვემდებარებულ საავაჭრო ორგანიზაციებსა და საწარმოებში განიხილონ აღნიშნული სტატია და ფართო მსჯელობის საგნად გახადონ იგი.

სისტემატური კონტროლი დაუწესონ და ძირეული რეგულებში ღიმიტით გათვალისწინებული ხურდა ფულის უქონლობა შეაფასონ როგორც საღალო ფასების შეგნებული დამახინჯება და ანგარებითი სასიათის მოქმედება. ასეთ შემთხვევაში დამნაშავე პირთა მიმართ მიღებულ იქნას მკაცრი ადმინისტრაციული ზომები სამსახურიდან მოხსნამდეც კი.

ბრძანებით ბევრი სხვა ღონისძიების განხორციელებაც არის გათვალისწინებული.

თბილისის სატაქსომოტორო ᲢᲠᲐᲜᲡᲞᲝᲠᲢᲘᲡ ᲡᲐᲬᲐᲠᲛᲝᲗᲐ ᲒᲐᲔᲠᲗᲘᲐᲜᲔᲑᲐ

სტატიაში „ხურდა. კაპიკიანის პრობლემა წერილმანი როდია“, დაგმობილი იყო ტაქსისტთა მუშაობის მავნე პრაქტიკა, როდა ისინი სისტემატურად არ უბრუნებენ ხურდას კლიენტებს.

ამასთან დაკავშირებით გამოგზავნილ სიპასუხო წერილში თბილისის სატაქსომოტორო ტრანსპორტის საწარმოო გაერთიანების გენერალური დირექტორი ამხ. შ. ბოქაძე რედაქციას წერს:

საწარმოო გაერთიანების დირექტორთა საბჭომ 7 აგვისტოს სხდომაზე დეტალურად და გულდასმით განიხილა წერილში აღნიშნული ხურდის პრობლემის საკითხი და ამ ნამდვილად სახელმწიფოებრივი მნიშვნელობის საქმის დროულად მოგვარებისათვის საჭირო კომპლექსური ღონისძიებების განხორციელებას ერთხმად დაუჭირა მხარი. ამასთან ტაქსომოტორის სალონში კონსტრუქციით არ არის გათვალისწინებული ხურდა ფულის რაიმე სათავსი, რის გამოც ხურდა ფულს ტაქსის მძღოლები ინახავენ ტანსაცმლის ჯიბეებში, რაც ანგარიშსწორების დროს ბევრ უხერხულობას ქმნის.

ამ გარემოების გათვალისწინებით და მგზავრისათვის ხურდის სრულად არ დაბრუნების შემთხვევების აღსაკვეთად გაერთიანება ახორციელებს შემდეგ ღონისძიებებს: თბილისში, მომუშავე ტაქსებისათვის დამზადდა პლასტმასის ყუთი-სალარო, რომელიც მაგრდება ავტომობილის სალონში წინასახედ მინასთან ე. წ. ტორპედოზე, მგზავრისთვის მოსახერხებელ ადგილას. იქვე მიმართვა კლიენტისადმი, რომ კუთვნილი ლიმონის ხურდა ფული ყუთ-სალარადან აიღონ თვითონ (მითითებულია ტელეფონის ნომერიც, რომლითაც შეეძლიათ შეატყობინოთ დარღვევის შესახებ).

გარდა ამისა, საწარმოთა დირექტორებს ბრძანებით დავალებათ მუშაობის დაწყების წინ უზრუნველყონ მძღოლები 2 მანეთის ნიკელისა და ბრინჯაოს ფულით (რაზედაც კი-თდება სათანადო აღნიშნა საგზურში), რათა ხაზზე ყოფნის მთელი პერიოდის მანძილზე სალაროში მუდამ ჰქონდეთ სულ ეოტა ერთი მანეთი ხურდა ფული.

მოვაწყეთ გაზეთში გამოქვეყნებული წერილის განხილვა, მძღოლებთან წარმოებს შესაბამისი ფართო ახსნა-განმარტებითი მუშაობა.

გაერთიანების საექსპოზიციო და მოძრაობის უსაფრთხოებისა და ხაზზე კონტროლის განყოფილებებს დავალათ სისტემატურად შეამოწმონ სამუშაოზე გასვლის წინ და მუშაობის თეო პერიოდში შოფრებს აქვთ თუ არა ხურდა ფული დადგენილი ოდენობით.

ᲐᲛᲮ. გოქაძემ აღრეთვე აღნიშნა რედაქციას, რომ აღნიშნული სტატიის გამოქვეყნების შემდეგ არასრული რაოდენობით ხურდის მიცემისათვის დასჯილია ხუთი მძღოლი.

13 სექტემბერს გაერთიანების დირექტორთა საბჭომ განიხილა ამ საკითხთან დაკავშირებით აგვისტოში გამოიცემული ბრძანების შესრულების მიმდინარეობა და აღნიშნა, რომ ყველა სატაქსომოტორო საწარმოს ხელმძღვანელმა როდი უზრუნველყო დასახულ ღონისძიებათა სრულად განხორციელება, რისთვისაც ისინი მკაცრად იქნენ გაფრთხილებულნი. საბჭომ ურჩია მე-3 სატაქსომოტორო საწარმოს ხელმძღვანელობას სამუშაოდან გაათავისუფლოს ფ. კოჭლამაზაშვილი, რომელმაც ხურდა არ დაუბრუნა მოქალაქე პ. მანდელს, ხოლო გ. ჯანჯალაშვილს ასეთივე სასიათის დანაშაულისათვის გამოეცხადა სასტიკი საყვედური.

სატაქსომოტორო გაერთიანება ყველა ღონეს იხმარს, რომ სათანადოდ მოგვარდეს შოფრების უზრუნველყოფა ხურდა ფულით.

ᲥᲣᲗᲐᲘᲡᲘᲡ ᲛᲠᲔᲕᲖᲐᲕᲐᲭᲠᲝᲒᲘᲡ ᲓᲘᲠᲔᲥᲪᲘᲐ

ლიმიტით ნავარაუდევი ხურდა ფულის უქონლობის გამო სტატიაში „ხურდა“ გაკრიტიკებული იყო ქუთაისის ვაჭრობის სამმართველოს რამდენიმე ობიექტის მუშაობა. ქუთაისის მრეწვავაჭრობის დირექტორი ამხ. ნ. ბილაძე იტყობინება, რომ სახალხო კონტროლის ჯგუფისა და ვაჭრობის ორგტექნიკის განყოფილების მიერ განმეორებითი შემოწმების შედეგად ვაზეთში მოყვანილი ფაქტები ძირითადად დადასტურდა.

დირექციამ მდგომარეობის რადიკალური გაუმჯობესების მიზნით 15 აგვისტის გამოსცა ბრძანება, მოიწვია სავაჭრო საწარმოთა ხელმძღვანელობის სპეციალური თათბირი. ამხ. კილაძე გვეუბნა, რომ ხურდის საკითხი დირექციის სისტემატური განხილვის საგანი იქნება.

საქართველოს სსრ ᲐᲒᲠᲝᲥᲘᲛᲘᲣᲠᲘ ᲙᲝᲛᲘᲢᲔᲢᲘᲡ ᲓᲐᲠᲑᲐᲖᲘ

ᲡᲐᲥᲐᲠᲗᲕᲔᲚᲝᲡ ᲡᲐᲠᲒᲔᲑᲚᲘᲡ ᲡᲐᲠᲔᲓᲐᲥᲪᲘᲝ ᲙᲝᲚᲔᲒᲘᲐᲡ ᲓᲐᲠᲑᲐᲖᲘ

„ᲮᲣᲠᲓᲐ,“ „ᲯᲔᲜᲯᲚᲝᲑᲔᲜᲝᲑᲐ?!“

„ᲙᲝᲛᲣᲜᲘᲡᲢᲘᲡ“ ᲣᲞᲐᲡᲣᲮᲔᲑᲔᲑᲘ

რამდენიმე დღის წინათ ჩვენმა გაზეთმა სპეციალური განყოფილება მიუძღვნა ოფიციალური ორგანიზაციებისა და ცალკეულ მოქალაქეთა გამოხმაურებებს „კომუნისტის“ 3 და 14 აგვისტოს ნომრებში დაბეჭდილ სტატიებზე „ხურდა“ და „ჯენტლმენობა?!“

რედაქციაში კვლავ მოდის გამოხმაურებანი.

დღეს ჩვენ ვაქვეყნებთ სავაჭრო და სატრანსპორტო ორგანიზაციათა ხელმძღვანელების პასუხებს აღნიშნულ სტატიებში გამოთქმული მოსაზრებების, კრიტიკული შენიშვნებისა და მიღებული ზომების შესახებ.

ᲡᲐᲥᲐᲠᲗᲕᲔᲚᲝᲡ ᲡᲡᲠ ᲕᲐᲭᲠᲝᲑᲘᲡ ᲡᲐᲛᲘᲜᲘᲡᲢᲠᲝ

რუბრიკ საქართველოს სსრ ვაჭრობის მინისტრის მოადგილემ ამხ. გ. ხელაძემ აცნობა რედაქციას, 30 აგვისტოს სამინისტროს კოლეგიამ იმსჯელა „ომუნისტის“ 3 აგვისტოს ნომერში გამოქვეყნებულ წერილთან („ხურდა“) დაკავშირებით, გამოიცა შესაბამისი ბრძანება.

მინისტრის ამხ. მ. მეგრელიშვილის 5 სექტემბრის № 190 ბრძანებაში ნათქვამია: სტატიაში სამართლიანად არის მითითებული ხურდა ფულის მნიშვნელობაზე, აღნიშნულია, რომ საავაჭრო საწარმოთა უმეტეს ნაწილს სისტემატურად არა აქვს ან აკლია ხურდა ფული, ამ საწარმოთა ხელმძღვანელები ჯერ კიდევ არ იკავებენ შემდგომი ორკანონის მიერ დამტკიცებულ ხურდა ფულის ლიმიტს და პოლეგრნლობას იჩენენ ამ სასელმწიფოებრივი მნიშვნელობის საქმიანობაში, რაც დიდად მოქმედებს მოსახლეობის საავაჭრო მომსახურების კულტურის დონეზე, ხელს უწყობს საბჭოთა ვაჭრობის წესებისა და საღალო ფასების უხეშად დარღვევას.

ამავე ბრძანებით სამინისტრომ წინადადება მისცა ავტონომიური რესპუბლიკების ვაჭრობის მინისტრებს, სამხრეთ ოსეთის ავტონომიური ოლქის, საქალაქო საბჭოების აღმასკომების ვაჭრობის სამმართველოებისა და განყოფილების ხელმძღვანელებს:

დაქვემდებარებულ საავაჭრო ორგანიზაციებში ხელმძღვანელობა გაუწიონ ინსპექტირება, ანგარიშსწორების ოპერაციებზე ფულადი ანგარიშსწორებისა და ანგარიშსწორებისა ბანკებთან, ანგარიშსწორებისა ბანკებთან, ანგარიშსწორებისა ბანკებთან,