პროლეტარებო ყველა ქვეყნისა, შეერთდით!

კომუნისტი

საქართველოს კომუნისტური პარტიის ცენტრალური კომიტეტის, საქართველოს სსრ უმაღლესი საბჭოსა და საქართველოს სსრ მინისტრთა საბჭოს ორგანო

КОМУНИСТИ— ОРГАН ЦК КП ГРУЗИИ, ВЕРХОВНОГО СОВЕТА ГРУЗИНСКОЙ ССР И СОВЕТА МИНИСТРОВ ГРУЗИНСКОЙ ССР

24 სექტემბერი სამშაბათი 1974

ფასი 2 კაპ.

გაზეთი გამოდის 1920 წლის 3 ივნისიდან ● № 224 (16045)

355.000 ტონა ყურძნისათვის!

სწრაფად, უდანაკარგოდ დავამთავროთ რთველი

ვინ მოიპოვებს „კომუნისტის“ გარდამავალ დროშას

მოკრეფილია 21.000 ტონა

გურჯაანი. რაიონის მევენახეები სტიქიურ მოვლენებს არ უშინდებიან, ენერგიის დაუზოგავად შრომობენ, მოწინავეთა გამოცდილებასა და მეცნიერების მიღწევებს უნარიანად იყენებენ. ამიტომ არის, რომ მათი ზვრებიდან, რამდენჯერმე დასეტყვის მიუხედავად, მაინც გემით გათვალისწინებულზე მეტ მოსავალს იღებენ.

სწრაფად, უდანაკარგოდ დავამთაროთ რთველი, სახელმწიფოს მივყიდოთ 60.000 ტონა ყურძენი! — აი მათი ყოველდღიური საზრუნავი. რთველი წარმატებით მიმდინარეობს საზოგადოებრივ მეურნეობებში, საკარმიდამო ვენახებში. უკვე მოკრეფილი და გადამუშავებულია 21.000 ტონამდე ყურძენი. აქედან 1.290 ტონა საკარმიდამო ვენახებში მოკრეფილი და ჩაბარდა მარნებს.

ჩუმლაყის კოლმეურნეობის ზვრებში ყოველდღე 500-600 ტონა ყურძენს კრეფენ. აქ უკვე მოკრეფილი და სახელმწიფო მარანში მიტანილია 3.620 ტონა ყურძენი. კარდანახის საბჭოთა მეურნეობაში მოკრეფილია 2.160 ტონა, მუკუზნისაში — 2.000 ტონა, გურჯაანისაში — 1.780 ტონა, ვეღისციხის კოლმეურნეობაში — 1.840 ტონა, ვაზისუბნისაში — 1.353 ტონა, ჭანდრისაში — 1.135 ტონა. გურჯაანის, კარდანახისა და რაიონის სხვა ქარხნებში ყურძენს „შეუფერხებლად იღებენ და ამუშავებენ.

საზოგადოებრივი და საკარმიდამო ზვრებიდან

სიღნაღი. რაიონში მთელი ძალით გაჩაღდა რთველი. ვენახებისაკენ მიმავალ გზებზე, სოფლებში წითელ ჭოვილზე დაწერილი ლოზუნგები გვახსენებენ, რომ მევენახეები 20.000 ტონა ყურძნის მიღებისათვის იბრძვიან. უკვე დამზადებულია 6.800 ტონა ყურძენი. აქედან 2.000 ტონა საკარმიდამო ვენახებშია მოკრეფილი. ყურძნის დამზადებაში დაწინაურდნენ ბოდბისხევის, ძველი ანაგის, ტიბაანის, ჯუგაანის კოლმეურნეობები, ხირხის საბჭოთა მეურნეობა.

„კომუნისტის“ გარდამავალი დროშის მოპოვებისათვის გაჩაღებულ სოციალისტურ შეჯიბრებაში წინ მიდიან ბოდბისხევის კოლმეურნეობა და ანაგის კოლმეურნეობის ის ბრიგადა, რომელსაც ე. ალხანიშვილი ხელმძღვანელობს. რაიონში დაწვებულია აგრეთვე სხვადასხვა სახის ჯილდოები, მსუბუქი ავტომანქანების რიგგარეშე მოგება.

საკარმიდამო ვენახებიდან მოსახლეობა დიდძალ ყურძენს აბარებს. ძველანგელმა გ. მგელაძემ 11 ტონა ყურძენი მიჰყიდა სახელმწიფოს, წნორელმა მ. ყარალაშვილმა — 9,5 ტონა, ანაგელმა ა. დარჩიაშვილმა — 8 ტონა, წნორელმა ჯ. მერაბიშვილმა — 8 ტონა.

თელაველთა ვენახებში

თელავი. რაიონის მთელ რიგ საზოგადოებრივ მეურნეობებში რთველი დაიწყო. პირველ რიგში ყურძნის კრეფას შეუდგნენ იხ კოლმეურნეობები და საბჭოთა მეურნეობები, ვისი ვენახებიც სეტყვამ დააზიანა.

ნაფარეულის მევენახეობის საბჭოთა მეურნეობაში სამასამდე მკრეფავი გაიგზა ზვრებში. ბევრი მათგანი ყურძნის კრეფის დღიურ დავალებას 120-150 პროცენტით ასრულებს და თანამოსაქმეთა ქებას იმსახურებს. მოკრეფილი ყურძენი ლითონის ძარიანი ავტომანქანებით სწრაფად იგზავნება ღვინის ქარხანაში, სადაც შეუფერხებლად იღებენ და ამუშავებენ მოსავალს. მიუხედავად სეტყვისაგან დაზიანებისა, აქ გეგმით გათვალისწინებულთან შედარებით ჰექტარზე საშუალოდ 2-3 ცენტნერით მეტ ყურძენს იღებენ. საბჭოთა მეურნეობამ ღვინის ქარხანას უკვე 700 ტონაზე მეტი ყურძენი მიუწოდა.

დიდი გამოცოცხლებაა სოფელ კურდღელაურის კოლმეურნეობის ვენახებში. ეს სოფელი წელს ოთხჯერ დაიტბეყვა, მოსავლის საკმაო ნაწილი დაზიანდა და რთველის მოკლე დროში ჩატარებაა საჭირო. ამიტომ კოლმეურნეები არ აყოვნებენ და დიდ-პატარა დილიდან საღამომდე ბეჯითად შრომობს, რათა უდანაკარგოდ აიღონ მოსავალი.

რთველის შემჭიდროებულ ვადებში და უდანაკარგოდ ჩატარებისათვის კოლმეურნეობაში ფართოდ არის გაშლილი სოციალისტური შეჯიბრება, გაზეთ „კომუნისტის“ გარდამავალი წითელი დროშის მოსაპოვებლად.

ჯირუტყვს — საკვების წლინახევრის მარაგი!

გეგმას, ვალდებულებაც

გვესაუბრება პარტიის გურჯაანის რაიკომის პირველი მდივანი შ. ეცადაშვილი

შემოდგომაა და სასოფლო რაიონებში უამრავი საქმეა. მართალია, ჩვენი რაიონი ძირითადად მევენახეობის მაბართულებელია, მაგრამ მეცხოველეობა უყურადღებოდ როდი მიგვიტოვებია. პირიქით, ამ დარგს პარტიის რაიონული კომიტეტი, საბჭოთა და სამეურნეო ორგანოები განსაკუთრებულ ყურადღებას აქცევენ. ვიქნები პირუტყვის საკვების რეზერვების, მეცხოველეობის პროდუქტების გაიაფების გზებსა და საშუალებებს. ქოდალოს მეცხოველეობის კომპლექსში მოვაწყეთ მსხვილფეხა რქიანი პირუტყვის ხანაშუქებელი ღია ტიპის სადგომები, სადაც 1.250 სული პირუტყვი თითქმის სავსე პირობებში სრულდება. ამ საქონელ პონჭის რეგულარულად ვაკვირდებით, ვამოწმებთ დანახარჯებს, ყოველდღიურ წონამატებს. ჯერჯერობით კარგი შედეგებია მიღებული. კომპლექსში მიღებულ სათურე ხბორებს კოლმეურნეობებს ვუნაწილებთ.

პირუტყვის საკვების წარმოების საქმეში რაიონში არც თუ ცრუდად არის საქმე, მაგრამ თვის, სილოსისა და სხვა ხეხილის საკვების გეგმები ჯერჯერობით არ არის შესრულებული. რა ღონისძიებებს ახორციელებთ შეფერხებათა ხალიჩიდაციოდ?

ცენტრალური სტატისტიკური სამმართველოს უკანასკნელი ცნობით ჩვენს რაიონში უხვი საკვების დამზადების გეგმა შესრულებულია 104 პროცენტით, ხოლო სენაჟისა — 236 პროცენტით. დღეისათვის უფრო მეტია დამზადებული. რაც შეეხება თივას: პირდაპირ უნდა ითქვას, რომ რაიონი სათიბების ძლიერ ნაკლებობას განიცდის. მიუხედავად ამისა, თივის დამზადების ვალდებულების მაინც შეასრულებთ. ახლა წვიმების შემოდგომერიკერ ვთიბავთ ბალახს. ბალახს არ ეტრფებით გაუთიბავს ზზის პირებზე, ვენახის მისასვლელებთან, ყელებან, სადაც ადგილი მიწერდება. სილოსის ჩადების საქმეში ჩამორჩენა ძირითადად გამოწვეულია უამინდობით. ნაწერალზე ნათუს სემინარს რაიონის საზოგადოებრიმა მეურნეობებმა კარგად მოუარეს, შეიტანეს სასუქები, ჩაატარეს კულტივაცია, და მწვანე მასის ჩინებული მოსავალი მოიყიანეს. ახლა ჩქარი ტემპით მიმდინარეობს დასილოსება. ჩადებულია 18.441 ტონა. უახლოეს დროში სილოსის ჩადების დავალებაც დიდი ვადამატებით შესრულდება. ჩადებთ 40.000 ტონას. ამით ვალდებულებას ორმაგად და მეტად გავიანდებით.

ტყეში საკვების დაგროვების გეგმა ვიხისტების, ჩემოლაყის, ჩალაბნების კოლმეურნეობებმა, შრომის. მოკოზნის მეურნეობებმა და ბაკურიანის სანერგე მეურნეობამ. მიღებული ღონისძიებების შედეგად ჩამორჩენილებიც ამ დღეებში ვადამატებით შეასრულებენ ვალდებულებს.

პირუტყვის ჯიშის სახის საკვებს უხვად მოვიმარაგებთ, შევასრულებთ გეგმებსაც და ვალდებულებებსაც, შევქმნით პირუტყვის საკვების წლინახევრის მარაგს. ამასთან საკვების წარმოებაზე შესამჩნევად ვამცირებთ დანახარჯებს, ვინაიდან ჯარგად ვიცით, რომ იაფი საკვები მეცხოველეობის პროდუქტების გაიაფების უტყუარი საშუალებაა.

იდეოლოგიურ მუშაობას— პარტიული ზრუნვა

ბუნებით კანონზომიერია ის ამბავი, რომ იდეოლოგიური მუშაობა, მშრომელთა კომუნისტური აღზრდა აყვანილია კომუნისტური პარტიის ცენტრალურ ამოცანათა დონეზე. იდეოლოგიური მუშაობა სულ უფრო და უფრო ხდება ხუთწლედის გეგმებისა და ვალდებულებების წარმატებით შესრულებისათვის ბრძოლის ერთ-ერთი ყველაზე მნიშვნელოვანი ფაქტორი, მშრომელთა ფართო მასებში კომუნისტური მსოფლმხედველობის, კომუნისტური ზნეობის ჩამოყალიბების აქტიური საშუალება.

საქართველოს რესპუბლიკის კომუნისტები, მშრომელები დიდი ინტერესით და მოწონებით შეხვდნენ სკკპ ცენტრალური კომიტეტის დადგენილებას „იდეოლოგიური კადრების შერჩევისა და აღზრდისათვის ბელორუსიის პარტიული ორგანიზაციის მუშაობის შესახებ“. ამ დადგენილების მიღება დაემთხვა იმ პერიოდს, როცა რესპუბლიკის პარტიული ორგანიზაციები ახორციელებენ ქმედითს ღონისძიებებს პარტიული განათლებისა და მშრომელთა ეკონომიური განათლების სისტემაში ახალი სასწავლო წლის მოსამზადებლად. მზადება მიმდინარეობს იდეოლოგიური, პროპაგანდისტული ამოცანების გათვალისწინებით, იმის მტკიცე შეგნებით, რომ პარტია მოითხოვს საბჭოთა ადამიანების იდეურ-პოლიტიკური აღზრდის დონისა და ქმედითობის ყოველნაირად ამაღლებას. ნათელი პრინციპული შეფასებით, შინაარსითა და მიზანდასახული მიმართულებით სკკპ ცენტრალური კომიტეტის აღნიშნული დადგენილება საერთო-პარტიული მნიშვნელობის დოკუმენტია, რომელიც იდეოლოგიური ფრონტის ყველა კატეგორიის მუშაკთა საქმიანობას მოიცავს.

იდეოლოგიურ, პროპაგანდისტულ მუშაობაში ფრიად დიდი მნიშვნელობა აქვს პროპაგანდისტთა კადრების შერჩევას, მათს აღზრდას და პროფესიულ დახელოვნებას. იდეოლოგიურ კადრებს გადამწყვეტი როლი ენიჭებათ მთელი ჩვენი იდეურ-პოლიტიკური მუშაობის შემდგომი სრულყოფისა და გაღრმავებისათვის, მისი უპირატესი ქმედითობისათვის, მშრომელთა კოლექტივების ცხოვრებისა და მოღვაწეობის ყველა პროცესზე მისი გავლენის გაძლიერებისათვის.

პარტიული განათლების ქსელში, მშრომელთა ეკონომიურ სწავლებაში ახალი სასწავლო წლისათვის რომ ემზადებიან, პარტიულმა ორგანიზაციებმა, პარტიულმა კომიტეტებმა გულდასმით უნდა მოახდინონ პარტგანათლების სამივე რგოლის დაკომპლექტება, მასობრივ უკონომიურ სწავლებაში ჩაბაბნ მშრომელთა ფართო მასებსა, მეტი უურადღება გამოიჩინონ თეორიული და პრობლემური სემინარებისადმი, პარტიულ-სამეურნეო აქტივის სწავლებისადმი.

მზადების მსვლელობაში გათვალისწინებულ უნდა იქნას გასულ სასწავლო წელს მიღწეული, შეძენილი გამოცდილება, აგრეთვე ნაკლოვანებანი და ხარვეზები, რომლებიც პარტიული სწავლებისა და მშრომელთა ეკონომიური განათლების სისტემის დაკომპლექტებისას, თვით მეცადინეობის მსვლელობის დროს იყო დაშვებული. მშრომელთა პოლიტიკური და ეკონომიური განათლების სისტემაში გასული სასწავლო წლის შედეგებმა მთლიანად ახასიათებდა პროპაგანდის ეფექტიანობის ამაღლება. პროპაგანდისტებს შესწევთ უნარი მკაფიოდ, გასაგებად გააცნონ მშრომელებს პარტიის მართალი სიტყვა. ბევრ პოლიტსკოლასა და სემინარში მასალის შესწავლას უკავშირებდნენ პრაქტიკულ საქმიანობას, კონკრეტულ ამოცანებს.

მაგრამ როგორც საქართველოს კომპარტიის ცენტრალურმა კომიტეტმა აღნიშნა ამასწინათ მიღებულ თავის ერთ-ერთ დადგენილებაში, ხერხიოზული ნაკლოვანებანი ახასიათებდა ეკონომიური სწავლების ორგანიზაციას ქარელის, კასპის, ხობის, მცხეთის, დუშეთის, ჯავის, შუახევის რაიონებში, ქალაქ ცხინვალში.

ამჟამადაც დიდ მნიშვნელობას იძენს ვ. ი. ლენინის ცნობილი მითითება იმის თაობაზე, რომ „პოლიტიკური განათლების შედეგები შეიძლება მხოლოდ მეურნეობის გაუმჯობესებით განისაზღვროს“. ამ მაღალი დანიშნულების შესრულება იდეოლოგიურ მუშაობას შეუძლია ჯერ ერთი, იმით თუ ყველა რგოლში განუწყვეტლად დაუკავშირდება ცხოვრებას, მეორე, თუ გავლენით მოიცავს მასებს, შრომის კოლექტივებს, ადამიანებს გაუღვივებს კეთილშობილურ გრძნობებს, პატრიოტულ განზრახვებს, მოაგონებს წმიდათაწმიდა მოვალეობას ხალხის წინაშე.

შარშან აპრილში საქართველოს პარტიული აქტივის კრებამ განიხილა რესპუბლიკის პარტორგანიზაციის იდეურ-პოლიტიკური, მთელი იდეოლოგიური მუშაობის აქტუალური პრობლემები. პარტაქტივის კრების რეკომენდაციები ხორციელდება. მაგრამ ის ამოცანები, რომლებიც პარტაქტივის კრებამ დაადგა იდეოლოგიური მუშაობის დარგში, თავისი მნიშვნელობით ამჟამადაც ძალაში რჩება. ხაზელდობრ:

პარტიის იდეურ-პოლიტიკური მუშაობის მთავარი ამოცანაა იდეოლოგიურად უზრუნველყოს პარტიის XXIV ყრილობის გადაწყვეტილებების, მეცხრე ხუთწლედის გეგმების განხორციელება. ჩვენი მთავარი ამოცანა ეკონომიური პოლიტიკის დარგში ის არის, რომ იდეურ-პოლიტიკურად, იდეოლოგიურად უზრუნველვყოთ ხალხის ცხოვრების პირობებისა და კეთილდღეობის გაუხრობესების ამოცანის შესრულება;

ჩვენი მეორე მთავარი ამოცანა ის არის, რომ იდეოლოგიურად უზრუნველვყოთ პარტიის სოციალური პოლიტიკის განხორციელება;

ჩვენი მესამე მთავარი ამოცანა ის არის, რომ იდეურ-პოლიტიკურად, იდეოლოგიურად უზრუნველვყოთ პარტიული მშენებლობის დარგში დასახული ამოცანების შესრულება;

ჩვენი მეოთხე მთავარი ამოცანა ის არის, რომ იდეურ-პოლიტიკურად, იდეოლოგიურად მთელი ძალებით დავუჭიროთ მხარი პარტიის საგარეო-პოლიტიკური კურსის განხორციელებას. ეს არის რესპუბლიკის პარტიული ორგანიზაციების იდეოლოგიური მუშაობის ძირითადი მიმართულებანი.

ჩვენ გვაქვს პოლიტიკური განათლების მწყობრი სისტემა, რომელიც მოქმედებაშია 1965 წლიდან. პარტიის წევრთა მარქსისტულ-ლენინურ განათლებას ემსახურება სამი საფეხური: დაწყებითი, საშუალო და უმაღლესი. სულ უფრო უნდა ვაუმჯობესოთ, სრულვყოთ დაწყებითი პოლიტსკოლების, მარქსიზმ-ლენინიზმის საფუძვლების სკოლების, მარქსიზმ-ლენინიზმის სალამოს უნივერსიტეტების, პარტიულ-სამეურნეო აქტივის საქალაქო და რაიონული სკოლების, თეორიული და მეთოდოლოგიური სემინარების მუშაობა. ამ მუშაობის ურყევი დევიზი: პარტიული განათლების მთელი სისტემა უნდა გავხადოთ კომუნისტების, უველა მშრომელის ინტერნაციონალური აღზრდის მეცნიერული სისტემა.

პროპაგანდისტი, იდეოლოგიური ფრონტის მუშაკი თავის მუშაობაში გვერდს ვერ აუვლის საქართველოს კომპარტიის ცენტრალური კომიტეტის XIII პლენუმის გადაწყვეტილებების, „რესპუბლიკაში პროტექციონიზმის წინააღმდეგ ბრძოლის შესახებ“ ცენტრალური კომიტეტის დადგენილების განსორციელებისათვის საყოველთაო სახალხო ბრძოლას. გვერდს ვერ აუვლის მზადებას საქართველოს კომპარტიის ცენტრალური კომიტეტის XIV პლენუმისათვის, რომელიც ოქტომბრის პირველ ნახევარში გაიმართება.

პარტია დიდ მნიშვნელობას ანიჭებს იდეოლოგიური მუშაობის ერთ-ერთ მთავარ მიმართულებას — ადამიანთა ქცევასა და შეგნებაში წარსულის გადმონაშთების დაძლევას. აქ, როგორც ვ. ი. ლენინი გვასწავლის „შეუძლებელია დავუჯერდეთ ზოგად და გაურკვეველ გამოთქმებს, როდესაც ძალიან ხშირად შარავენ მუშაობის ცრუ ნარშაკებლობას“. პროპაგანდისტი, იდეოლოგიური ფრონტის მუშაკები კვლავაც შეუპოვრად უნდა ებრძოდნენ ანტისაზოგადოებრივ საქციელს, საერთო ცხოვრების წესების დარღვევებს, მექრთამეობას, გამოძალვას, საქმოსნობას, ურთიერთვედებობას, კუთხურობას, ძმა-ბიჭობას, ნაოლიმპობას, ეგოიზმს, ინდივიდუალიზმს, პროტექციონიზმს, სპეკულაციას, პირფერობას, ცილისწმებლობას.

ვემზადოთ პარტიული და ეკონომიური სწავლების სისტემაში ახალი სასწავლო წლისათვის, ვიბრძოლოთ იდეოლოგიური მუშაობის ახალი აღმავლობისათვის — ასეთია ამოცანა.

რესპუბლიკის მრეწველობამ ვადამდე შეასრულა ცხრა თვის გეგმა

რესპუბლიკის მრეწველობის მუშაკებმა, რომლებმაც გაშალეს სოციალისტური შეჯიბრება, ვადამდე, 23 სექტემბრისათვის შეასრულეს პროდუქციის რეალიზაციის 1974 წლის იანვარ-სექტემბრის გეგმა. დავალების გადაჭარბებით რეალიზებული იქნება რამდენიმე ათეული მილიონი მანეთის პროდუქცია.

გეგმის ვადამდე შესრულებაში განსაკუთრებით გამოიჩინეს თავი თბილისის საწარმოების — ლენინის სახელობის ელმავალსამშენებლო ქარხნის, კიროვის სახელობის ჩარხსამშენებლო ქარხნის, ფოლად-თუჯსამსხმელო ქარხნის, ორჯონიკიძის, პირველი მაისის სახელობის სამკერვალო ფაბრიკების, № 1 ღვინის ქარხნის, შამპანიური ღვინოების ქარხნის, კონიაკის ქარხნის, ჩაისსაწონი ფაბრიკის, რუსთავის საწარმოების — მეტალურგიული ქარხნის, ქიმიური ბოჭკოს ქარხნის, ცემენტის ქარხნის, აგრეთვე ბათუმის ნავთობგადამმუშავებელი ქარხნის, ზესტაფონის ფეროშენადნობთა ქარხნის, ტრესტ „ჭიათურმანგანუმის“, ქუთაისის ორჯონიკიძის სახელობის საავტომობილო ქარხნის, კასპის ცემენტის ქარხნის, გორის ბამბეულის კომბინატის, ენგურის ცელულოზა-ქაღალდის კომბინატის კოლექტივებმა. (საქინფორმი).

თბილისის მრეწველობამ ვადამდე შეასრულა ცხრა თვის გეგმა

თბილისის მრეწველობამ ვადამდე, 23 სექტემბერს შეასრულა პროდუქციის რეალიზაციის ცხრა თვის გეგმა.

საგეგმო დავალებათა ვადამდე შესრულებაში განსაკუთრებით ისახელეს თავი ვ. ი. ლენინის სახელობის ელმავალსამშენებლო, ს. მ. კიროვის სახელობის ჩარხსამშენებლო, ფოლად-თუჯსამსხმელო ქარხნების; შალსაქსოვი, ჩაისსაწონი ფაბრიკების, აგრეთვე სართავ-სატრიკოტაჟო კომბინატისა და აბრეშუმის საწარმოო გაერთიანების კოლექტივებმა. (საქინფორმი).

ლია მჭავია ორი წლის წინათ მოვიდა თბილისის კიროვის სახელობის ჩარხსამშენებლო ქარხანაში. მოკლე ხანში დაეუფლა კბილგამომყვანის რთულ პროფესიას და მუშაობს პირველი დღეებიდანვე გადაჭარბებით ასრულებს ცვლის დავალებებს.

ამჟამად კომკავშირელი ლია მჭავია ხუთწლედის მეოთხე, განსაზღვრელი წლის დავალებათა შესრულებისათვის გაშლილი სოციალისტური შეჯიბრების ავანგარდში დგას.

მუყაითი გოგონა ყოველდღიურ დავალებებს 130-140 პროცენტით ასრულებს.

სურათზე: თბილისის კიროვის სახელობის ჩარხსამშენებლო ქარხნის მოწინავე კბილგამომყვანი კომკავშირელი ლია მჭავია.

ვ. მორგუნოვის ფოტო (საქინფორმის ფოტოქრონიკა).

ნ. ვ. პოდგორნიმ მიიღო ერაყის მინისტრი

21 სექტემბერს სკკპ ცენტრალური კომიტეტის პოლიტბიუროს წევრმა, სსრ კავშირის უმაღლესი საბჭოს პრეზიდიუმის თავმჯდომარემ ნ. ვ. პოდგორნიმ მიიღო საბჭოთა კავშირში ვიზიტით მყოფი ერაყის რესპუბლიკის პრეზიდენტის სპეციალური წარმომადგენელი, ერაყის საგარეო საქმეთა მინისტრი შ. დ. ტაჯა.

ნ. ვ. პოდგორნიმ და შ. დ. ტაჯამ კმაყოფილებით აღნიშნეს, რომ სსრ კავშირისა და ერაყის რესპუბლიკის მეგობრული ურთიერთობა, რომელსაც საფუძვლად უდევს პატივისცემა, უოვერნიჩერი და ტერიტორიული მთლიანობა, ერთმანეთის საშინაო საქმეებში ჩაუურევლობა მყარია, წარმატებით ვითარდება საბჭოთა კავშირისა და ერაყის ხალხების საკეთილდღეოდ, ახლო და შუა აღმოსავლეთის რაიონში მშვიდობისა და უშიშროების განმტკიცების ინტერესებისათვის. მათ გამოთქვეს, რომ მეგობრობისა და თანამშრომლობის ხელშეკრულებამ საბჭოთა კავშირისა და ერაყის ურთიერთობა ახალ, კიდევ უფრო მაღალ დონეზე აიყვანა, საიმედო საერთაშორისო-სამართლებრივი საფუძველი შეუქმნა საბჭოთა კავშირისა და ერაყის რესპუბლიკის ხელსაყრელი თანამშრომლობის გაფართოებასა და გაღრმავებას. გამოთქმა დადაწყვეტილება კიდევ უფრო განავითარონ და განამტკიცონ ეს თანამშრომლობა პოლიტიკურ, ეკონომიურ, კულტურულ და სხვა დარგებში.

აჭარბებული საგარეო პოლიტიკური პრობლემების განხილვის დროს მხარეებმა დაადასტურეს, რომ მხად არიან კვლავაც ყოველი ღონე იხმარონ, რათა განამტკიცონ მშვიდობა და საერთაშორისო უშიშროება. კვლავ გამოთქვა აზრი, რომ ახლო აღმოსავლეთში ჭეშმარიტად სამართლიანი და მტკიცე მშვიდობა შეიძლება დამყარდეს მხოლოდ იმ პირობით, თუ გაათავისუფლებენ ისრაელის მიერ ოკუპირებულ ყველა არაბული ტერიტორიას და უზრუნველყოფენ პალესტინის არაბი ხალხის კანონიერ ეროვნულ უფლებებს.

საბჭოთა კავშირი და ერაყი კვლავაც დაუხმარებიან და მხარს დაუჭერენ პალესტინის წინააღმდეგობის მოძრაობას, რომელიც მათ არაბეთის ეროვნულ-განმათავისუფლებელი მოძრაობის შემადგენელ ნაწილად მიაჩნიათ.

საუბრის დროს ხაზი გაუსვეს, რომ თანამედროვე პირობებში იმპერიალიზმისა და ისრაელის აგრესიის წინააღმდეგ, ერთნებოდ დამოკიდებლობის განმტკიცებისა და სოციალური პროგრესის გზით შემდგომი წინსვლის უზრუნველსაყოფად არაბი ხალხების წარმატებული ბრძოლისათვის ადამწყვეტი მნიშვნელობა აქვს არაბული სახელმწიფოების ერთიანობისა და შეკავშირების გაძლიერებას ანტიიმპერიალისტურ საფუძველზე, აგრეთვე საბჭოთა კავშირთან და სხვა სოციალისტურ ქვეყნებთან მეგობრული ურთიერთობისა და ყოველმხრივი თანამშრომლობის განვითარებას.

საუბრის დროს მხარეებმა აღნიშნეს სსრ კავშირისა და ერაყის ხელმძღვანელობის კონსულტაციებისა და რეგულარული კონტაქტების დიდი მნიშვნელობა და სასარგებლო ხასიათი. რაც ხორციელდება საბჭოთა კავშირ-ერაყის ხელშეკრულების შესაბამისად და მნიშვნელოვან წვლილს წარმოადგენს ორი ქვეყნის მეგობრობის შემდგომი განმტკიცებისა და განვითარების საქმეში.

საუბარმა გულთბილ, მეგობრულ ვითარებაში ჩაიარა. (საქინფორმი).

ჩეხოსლოვაკიელი სტუმარი

ორ დღის თბილისში სტუმრად იყო ჩეხოსლოვაკიის კომუნისტური პარტიის ცენტრალური საკონტროლო სარევიზიო კომისიის თავმჯდომარე მილოშ იაკში. სტუმარმა დაათვალიერა ქალაქის ღირსშესანიშნაობანი და მისი მიდამოები, იმოგზაურა საქართველოს ძველ დიდებულ მცხეთასა და ვარციხეთის მევენახეობის საბჭოთა მეურნეობაში. იგი ესტუმრა საქართველოს ხელოვნების სახელმწიფო მუზეუმსა და რესპუბლიკის სახალხო მეურნეობის მიღწევათა გამოფენას.

22 სექტემბერს მილოშ იაკში შეხვდა საქართველოს კომპარტიის ცენტრალური კომიტეტის მდივანს ზ. პატარიძეს. საუბრის დროს სტუმარს უამბეს საბჭოთა ხალხის უზარმაზარ წარმატებებზე სოციალისტური მშენებლობის ათწლეულებში. საუბარში ხაზი გაესვა საბჭოთა და ჩეხოსლოვაკიის კომპარტიების ურთიერთობის ლენინური პრინციპების ერთგულებას.

საუბრის დროს მხარეებმა აღნიშნეს, რომ ჩეხოსლოვაკიის და საბჭოთა კავშირის ხალხებს შორის არსებული ძმური მეგობრობა და ურთიერთშეწყნარება ნათელი მაგალითია სოციალისტური ქვეყნების ურთიერთობის ლენინური ნორმების განხორციელებისა.

მილოშ იაკში მადლობა გადაუხადა საბჭოთა ხალხს ჩეხოსლოვაკიის ხალხისადმი ძმური დახმარებისა და ინტერნაციონალური სოლიდარობის გამოჩენისათვის.

საბჭოეთი:

ახალი ამბები

□ ერევანი. ხარისხის სახელმწიფო ნიშანი მიენიჭა „სომხეთელექტრომანქანის“ საწარმოო გაერთიანების 100 კილოვატამდე სიმძლავრის გენერატორს. ამ ნაწარმის პირველი პარტია გაეგზავნა შემკვეთს.

გაერთიანების კოლექტივი დღენიადაგ აუმჯობესებს პროდუქციის ხარისხს. საპატიო ხუთკომიანი ნიშანი ახლა ამშვენებს ორმოცამდე დასახელების ელექტრომანქანას.

□ კალუგა. სახელმწიფო კომისიამ საექსპლოატაციოდ მიიღო კალუგის ოლქის ნედელინოს მეფრინველეობის ფაბრიკის პირველი რიგი, ეს მსხვილი საწარმო სპეციალიზდება თეთრი ინდაურების მოშენებაზე. აქ საწარმოო პროცესების უმრავლესობა მექანიზებული და ავტომატიზებულია.

მეფრინველეობის ფაბრიკაში გამოიყვანენ და გასასუქებლად გადასცემენ 38 ათასი ინდაურის ჭუკი. მომდინარეობს საწარმოს მეორე რიგის მშენებლობა.

(საკედესი).

საბჭოთა ხალხის ბრძოლა ფაშიზმის წინააღმდეგ

ხარკოვის ოლქის სოფლის მეურნეობის მშრომელებმა, ასრულებენ რა პარტიის XXIV ყრილობის გადაწყვეტილებებს, პარტიისადმი საბჭოთა ხალხისადმი ისკკ ცენტრალური კომიტეტის მიმართვის პასუხად ფართოდ გაშალეს სოციალისტური შეჯიბრება მიწათმოქმედებისა და მეცხოველეობის პროდუქტების წარმოებისა და სახელმწიფოსათვის მიყიდვის გადიდებისათვის, მოიყვანეს მარცვლეულის უხვი მოსავალი, ორგანიზებულად ჩაბარეს მოსავლის აღება და შეასრულეს სახელმწიფოსათვის პურეულის მიყიდვის სოციალისტური ვალდებულებანი.

ოლქის კოლმეურნეობებმა და საბჭოთა მეურნეობებმა პურის მიმღებ პუნქტებს ჩააბარეს 959 ათასი ტონა მარცვლეული, გადაჭარბებით შეასრულეს სახელმწიფოს ვალდებულებანი ხორბლის, ქერის, შვრიის, პარკოსანი კულტურების და ბურღულეულის დამზადების გეგმები. სახელმწიფოსათვის პურეულის მიყიდვა გრძელდება. სულ სიმინდთან ერთად სახელმწიფოს მიჰყიდიან არანაკლებ მილიონ ტონა მარცვლეულს.

მარცვლეულის აღებასა და გამოზიდვაში კოლმეურნეებსა და საბჭოთა მეურნეობების მუშებს დიდი დახმარება გაუწიეს სამრეწველო საწარმოების, სატრანსპორტო და დამამზადებელი ორგანიზაციების კოლექტივებმა.

ხარკოვის ოლქმა და ხარკოვის მხარემ შეასრულა სახელმწიფოსათვის მარცვლეულის მიყიდვის სოციალისტური ვალდებულება

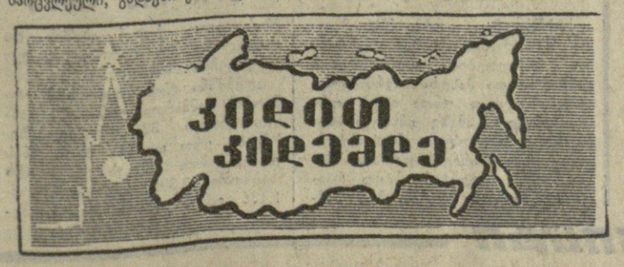

ხუთწლიანი გეგმა შესრულებულია!

გორის საკონსერვო ქარხნის პამიდვრის სამშრომის კოლექტივმა, რომელმაც იკისრა ვალდებულება ხუთწლიანი გეგმა სამ წელიწადსა და ცხრა თვეში შეესრულებინა, პირობა ვადაზე ადრე გაანაღდა. კოლექტივმა იკისრა დამატებითი სოციალისტური ვალდებულება — მეცხრე ხუთწლედის ბოლომდე დამატებით კიდევ ათეული მილიონი ქილა კონსერვი.

(საქინფორმის).

ჩვენ გვესაჭიროება ადამიანთა ვარგისობის შემოწმება, ფაქტიური შესრულების შემოწმება... ადამიანთა შემოწმება და საქმის ფაქტიური შესრულების შემოწმება — ეს, კიდევ ეს, მხოლოდ ეს არის ამჟამად მთელი მუშაობის, მთელი პოლიტიკის ღერძი.

ვ. ი. ლენინი.

ჟასეჯის კონტროლით!

სახალხო კონტროლის № 92 გვერდი

- კონტროლი სუსტია, მშენებლები ჩამორჩნენ
- სასტუმრო ახალი — მომსახურება ძველებური, მანკიერი...
- განცხადებები, საჩივრები მომრავლდა, რეაგირება და ყურადღება კი მოდუნდა.

საქართველოს სსრ სახალხო კონტროლის კომიტეტში

რატომ შეფერხდა მშენებლობა?

მუშაობის, კვების, ხორცისა და რძის, საფქვავბურღულისა და კომბინირებული საკვების მრეწველობის საწარმოებში სომძლავრეთა მშენებლობის გეგმებისა და საექსპლოატაციოდ გადაცემის დავალებათა შესრულების მიმდინარეობის შესახებ იმსჯელა ამას წინათ საქართველოს სსრ სახალხო კონტროლის კომიტეტმა. როგორც სხდომაზე აღინიშნა, ამ მხრივ არადამაკმაყოფილებლად ხორციელდება საქართველოს კპ ცენტრალური კომიტეტისა და საქართველოს სსრ მინისტრთა საბჭოს დადგენილებები.

საქართველოს სსრ მსუბუქი მრეწველობის სამინისტროს ბაზით კაპიტალური დაბანდებების, მათ შორის საწარმოო დანიშნულების ობიექტებზე სამშენებლო-სამონტაჟო სამუშაოთა შვიდი თვის გეგმის შესრულება 72 დაგეგმენ შესაბამისად 71 და 88 პროცენტს, კვების მრეწველობის სამინისტროს — 95 და 87, დამზადების სამინისტროს — 82 და 76 პროცენტებს, ხოლო ხორცისა და რძის მრეწველობის სამინისტროს ბაზით სამშენებლო-სამონტაჟო სამუშაოთა გეგმების 106 პროცენტით შესრულებასთან კაპიტალურ დაბანდებათა გეგმის მაჩვენებელი 95 პროცენტს შეადგენს.

რესპუბლიკის მშენებლობის სამინისტრომ, როგორც ცნობილია, ამ პერიოდისათვის 1974 წლის გეგმით გათვალისწინებული 87 ობიექტიდან ექსპლუატაციაში მხოლოდ 38 ობიექტი შეიყვანა. ასეთივე მდგომარეობაა ამ სამინისტროს სისტემის ორგანიზაციებში, რომლებიც ხორციელდებიან ისეთი მნიშვნელოვანი ობიექტების მშენებლობას, როგორიცაა ქალაქ ბორჯომის ხორცკომბინატი, ქალაქ ქუთაისის ხორცკომბინატის ფრინველის გადამამუშავებელი საწარმო, ქალაქ ქუთაისის ხორცკომბინატის ძვლის ფქვილის საამქრო, ქალაქ ქუთაისის ხორცკომბინატის ნახევრადფაბრიკატების საამქრო, ქალაქ ქუთაისის ხორცკომბინატის ნაწლავების გადამამუშავებელი საამქრო, ქალაქ ქუთაისის ხორცკომბინატის ქარხნული სამზარეულო, ქალაქ ქუთაისის ხორცკომბინატის ცივი საწყობი, ქალაქ ქუთაისის ხორცკომბინატის ტექნიკური წყლის სისტემა, ქალაქ ქუთაისის ხორცკომბინატის ორთქლის ქვაბების ბლოკი, ქალაქ ქუთაისის ხორცკომბინატის ელექტროსადგური, ქალაქ ქუთაისის ხორცკომბინატის ტრანსფორმატორული ქვესადგური, ქალაქ ქუთაისის ხორცკომბინატის ნედლეულის მიმღები განყოფილება

1974

შესრულების შემოწმების წელი

მასალა, ტრანსპორტი, მშენებელი

შევამციროთ სამშენებლო მასალათა გადაზიდვის ხარჯები

სახალხო მეურნეობის განვითარების 1971-1975 წლების ხუთწლიანი გეგმით გათვალისწინებული კაპიტალური მშენებლობის სახარჯთაღრიცხვო ღირებულების 3-5 პროცენტით შემცირება. მშენებლობის ღირებულების ძირითადი ნაწილი სამენი მასალების წილად მოდის, ხოლო 26 პროცენტამდე ამ მასალების წარმოების ადგილებიდან მშენებლობამდე ტრანსპორტირების ხარჯებზე. ამიტომ მშენებლობის ღირებულების შემცირების ძირითადს გვერდს ვერ ავუვლით სამშენებლო მასალების ტრანსპორტირების ხარჯების სწორად განსაზღვრას.

ამჟამად მოქმედი ნორმებისა და წესების შესაბამისად სამშენებლო ორგანიზაციები სამენ მასალებში იძენენ ფასს, რომელიც უდრის მათი დამზადების ადგილებიდან (ქარხნები, კარიერები) გასაცემ საბითუმო ღირებულებისა და წარმოებიდან სამშენებლო მოედნამდე ტრანსპორტირების ხარჯების ჯამს. დანახარჯთა ამ ჯამს ეწოდება სამენი მასალების სახარჯთაღრიცხვო ღირებულება. ჩვენი რესპუბლიკა ადგილობრივი სამენი მასალების სახარჯთაღრიცხვო ფასების განსხვავებათა მიხედვით დაყოფილია 11 ძირითად ზონად. აღნიშნული ფასების განსაზღვრას საფუძვლად დაედო რუსეთის სშრ-ის მშენებლობის და სასოფლო მშენებლობის სამინისტროების პირობები. სხვა ორგანიზაციათათვის მაშინაც კი, როცა მეკავალი იხდის ამ ღირებულებას. სამეი მასალების ტრანსპორტირების ხარჯების განსაზღვრის მაბაკიური სისტემის გამო, არც ამ მასალების დაბამზადებული ორგანიზაცია, არც ძისი გადამზიდველი და არც მოძხმარებელი დაინტერესებული არ არიან, რომ მშენებლობის სახარჯთაღრიცხვო ფასებში შეკლირდეს სატრანსპორტო ხარჯების წილი. რა თქმა უნდა, მშენებელ ორგანიზაციათა ცდილობს სამენი მასალების მაზიდვას ნაკლები დანახარჯების გაღებას, ვიდრე ხარჯთაღრიცხვაშია გათვალისწინებული, მაგრამ ეი გზით მიღებული ეკონომიური ეფექტი მშენებლობის სახარჯთაღრიცხვო ღირებულებას არ ცვლის. ამ თვითმარეობითაც უნდა აიხსნას, რომ სამენი მასალეთის სატრანსპორტო სქემის შედარებითი დაზუსტება წლობით ჭიაოურდება. ადგილობრივი სამენი მასალების ამჟამად მოქმედი სახარჯთაღრიცხვო ფასების განსაზღვრას სავუძველად უდევს მშენებელი სამინიტროების ეიერ წარმოდგენილი სატრანსპორტო სქემები.

აღნიშნული სქემების მიღებისას დაიხატრეულები ორგანიზაციების ზეგავლენით თუ შეცდომებით დაშვებული იყო უზუსტობანი. მაგალითად, ბეტონისა და რკინაბეტონის ნაკეთობათა შეზიდვა ონის რაიონში ქუთაისიდან გათვალისწინებულია მარშრუტით: ქუთაისი-გორი-ცხინვალი-ონი. ქალაქ თბილისის მშენებლობებზე ღორღი უნდა მიიღონ მოწამეთიდან, ხოლო სილა შავი ზღვიდან და ა. შ. დაკანონებულ იქნა შეძავედრი გადაზიდვები.

იმისათვის, რომ სამენი მასალები იაფი დაუჯდეთ, მშენებლები ცდილობენ ისინი მიიღონ ახლომდებარე არაორგანიზებული წყაროებიდან. ცნობილია, რომ დასავლეთ საქართველოს ბევრ რაიონებში ინერტულ მასალებს იღებენ რიონის, ცხენისწყლის და სხვა მდინარეებიდ ხეობებიდან, ხოლო აღმოსავლეთ საქართველოში ამ ნაწილებს ეზიდებიან მტკვრის, ლიახვის, ალაზნის, მაშავერას და სხვა მდინარეების ნაპირებიდან.

გარდა იმისა, რომ ყველაფერი ეს სწარმოებს ბუნებრივი რესურსების გამოყენების კანონების უგულებელყოფით და ბუნებრივ ლანდშაფტს აზიანებს, ეს ხელს უშლის ქვეყნის ეკონომიკის ეფექტურ განვითარებას. ეს ფაქტი ნათლად ეიჩვენა ეკონომიკური რაიონების სქემების შემუშავების პრაქტიკამ. ამ სქემების მიხედვით ბევრ რაიონში ინერტული მასალების მოპოვება-გადამუშავების ორგანიზაციები ისე ეწყობა, რომ ისინი ეიყენებენ ადგილობრივ სამენ მასალებს. ამ ორგანიზაციების ეფექტურობა ბევრად ამაღლდება, თუ ისინი ეიყენებენ ადგილობრივ სამენ მასალებს. ამ ორგანიზაციების ეფექტურობა ბევრად ამაღლდება, თუ ისინი ეიყენებენ ადგილობრივ სამენ მასალებს. ამ ორგანიზაციების ეფექტურობა ბევრად ამაღლდება, თუ ისინი ეიყენებენ ადგილობრივ სამენ მასალებს.

ამ ფასების გამოყენება შეუძლიათ ხოლოდ გარკვეული დასაბუთების საფუძველზე, დეფორებით ან შეუწორებლად.

სანეუთარო, მშენებლობის სახარჯთაღრიცხვო ღირებულებით გათვალისწინებული სამენი მასალების ტრანსპორტირების ხარჯები გაითვლილი არ იყო რაციონალური სატრანსპორტო სქემის მიხედვით, ათუ მასალების ღირებულებაში ეწორად არ იყო განსაზღვრული სატრანსპორტო ხარჯები. აღსანიშნავია ისიც, რომ მშენებლობაში მოქმედებენ 1969 წლის ფასებს და, რა ეწორიც უნდა ყოფილიყო მაშინ, სატრანსპორტო ხარჯების განსაზღვრის სისტემის არასრულყოფილების გამო, დღევანდელობას უკვე აღარ შეესაბამება.

თეორიულად ითვლება, რომ საშენო მასალების ფაქტიური ღირებულების გადახრა სახარჯთაღრიცხვო ღირებულებიდან შეიძლება დაბალანსებულ იქნას სამშენებლო-სამონტაჟო ორგანიზაციის ფინანსური გეგმების შედგენისას. მაგრამ პრაქტიკით დადგენილია, რომ ეს შეუღლებელია თუნდაც იმიტომ, რომ მოკავალი წლების გეგმების შედგენისას ზუსტად არ არის ცნობილი სამენი მასალების მიღების ყველა პირობა. სამენი მასალების სახარჯთაღრიცხვო და ფაქტიური ღირებულების შეუსაბამობა უარყოფითად მოქმედებს სამშენებლო-სამონტაჟო ორგანიზაციის საქმიანობაზე. ნაწილი ღებს მათი საქმიანობისაგან დამოუკიდებელ მოგებას, მეორეს კი მოსდის ასევე დაუსახურებელი ზარალი. მაგალითად, მოქმედი ფასების მიხედვით მარნეულის რაიონში მშენებარე ობიექტებზე ხრეშისა და ბალასტის მიწოდება გათვალისწინებულია ფიოლოს (ახერბაიჯანის სსრ), კარიერიდან, ხოლო ქუთაისისა და მის ახლო მდებარე რაიონებისათვის ღორღის მიწოდება მოწამეთის კარიერიდან. ცხადია, მარნეულის რაიონის მშენებლობანი დაუსახურებლად იღებენ მოგებას, რადგან დასაბეჭდებულ მასალებს ისინი იღებენ მარნეულიდანვე, ქუთაისისა და მისი მაჯლობელი რაიონებისათვის ღორღის თვითღირებულება მოწამეთის კარიერის დახურვის გამო გაზრდება, რადგან მშენებლები იძულებული გახდებიან იგივე მასალა უფრო დაშორებული ადგილიდან შეიზიდონ.

თითქოს უცნაურია, მაგრამ რაც მეტია სამენი მასალების სახარჯთაღრიცხვო ღირებულება, მით უფრო ხელსაყრელია იგი სამშენებლო ორგანიზაციისათვის. ამიტომ ეს ორგანიზაციები ცდილობენ ისეთი ტექნოლოგიის შემუშავებას, რომელიც ადგილობრივი სამენი მასალების ფართოდ გამოყენების საშუალებას მოგვცემს. ასეთ ტექნოლოგიას მიეკუთვნება, მაგალითად, ცემენტის ქვის ავტოკლავური დამუშავების მეთოდი, რომელიც ეიძლება გამოყენებულ იქნას ქვიშა-კირის აგურის, ბეტონის ნაკეთობათა და სხვა ნაკეთობათა დასამზადებლად. ამ მეთოდის გამოყენება ეკონომიურად გამართლებულია ისეთ რაიონებში, სადაც ცემენტის ქარხნები არ არის, მაგრამ ადგილობრივ სამენ მასალებს ეიყენებენ. ასეთ რაიონებში ეკუთვნის ქვიშა-კირის აგურის ქარხნების ეფექტურობა ბევრად ამაღლდება, თუ ისინი ეიყენებენ ადგილობრივ სამენ მასალებს. ამ ორგანიზაციების ეფექტურობა ბევრად ამაღლდება, თუ ისინი ეიყენებენ ადგილობრივ სამენ მასალებს.

ამ ფასების გამოყენება შეუძლიათ ხოლოდ გარკვეული დასაბუთების საფუძველზე, დეფორებით ან შეუწორებლად.

სანეუთარო, მშენებლობის სახარჯთაღრიცხვო ღირებულებით გათვალისწინებული სამენი მასალების ტრანსპორტირების ხარჯები გაითვლილი არ იყო რაციონალური სატრანსპორტო სქემის მიხედვით, ათუ მასალების ღირებულებაში ეწორად არ იყო განსაზღვრული სატრანსპორტო ხარჯები. აღსანიშნავია ისიც, რომ მშენებლობაში მოქმედებენ 1969 წლის ფასებს და, რა ეწორიც უნდა ყოფილიყო მაშინ, სატრანსპორტო ხარჯების განსაზღვრის სისტემის არასრულყოფილების გამო, დღევანდელობას უკვე აღარ შეესაბამება.

თეორიულად ითვლება, რომ საშენო მასალების ფაქტიური ღირებულების გადახრა სახარჯთაღრიცხვო ღირებულებიდან შეიძლება დაბალანსებულ იქნას სამშენებლო-სამონტაჟო ორგანიზაციის ფინანსური გეგმების შედგენისას. მაგრამ პრაქტიკით დადგენილია, რომ ეს შეუღლებელია თუნდაც იმიტომ, რომ მოკავალი წლების გეგმების შედგენისას ზუსტად არ არის ცნობილი სამენი მასალების მიღების ყველა პირობა. სამენი მასალების სახარჯთაღრიცხვო და ფაქტიური ღირებულების შეუსაბამობა უარყოფითად მოქმედებს სამშენებლო-სამონტაჟო ორგანიზაციის სამეურნეო

საქართველოს ამბები

სტუმარი პოლონეთიდან

ჩხოროწყუ. (საკ. კორ.). ქართული, გრძელხორთუმა ფუტკრის მუზეუმის სახელმწიფო ჯიმსამენი მსოფლიოს ბევრ სახელმწიფოშია ცნობილი, მათ შორის პოლონეთშიც. აქ მუზეუმი, სტუმრად იყო პოლონეთის სახალხო რესპუბლიკის ლიუბლინის სასოფლო-სამეურნეო აკადემიის დოცენტი, პოლონელ მეფუტკრეთა საზოგადოების ვიცე-პრეზიდენტი იან ვოზნიცკი. სტუმარმა დაათვალიერა საფუტკრეები, მაღალი შეფასება მისცა ქართულ ფუტკარს, რომელიც, როგორც მან აღნიშნა, კარგად შეეგუა პოლონურ მიწას და მისი თვითეული ოჯახი თურმე ხშირად იძლევა 30-40 კილოგრამ სასაქონლო თაფლს.

პოლონელი სტუმარი ჩვენი ფუტკრის დიდი დამფასებელია. მას გამოქვეყნებული ჰქონდა წერილები ქართულ ფუტკარზე პოლონურ, ჩეხოსლოვაკურ და გერმანულ ჟურნალებში. წელს პოლონელ მეფუტკრეებს სურთ მიიღონ 1.000 ქართული ფუტკრის დედა ფუტკარი.

ტურისტული მარშრუტით

ონი. (საკ. კორ.). ჩორდღილი მებარიკეები დიდ ინტერესს იჩენენ ტურიზმისადმი. ამ ზაფხულს ბარიკის გამამდიდრებელი ფაბრიკის ტექნოლოგმა ჯ. გუგუშაშვილმა თავისი შვებულება ჩეხოსლოვაკიასა და პოლონეთში გაატარა და, მდიდარი შთაბეჭდილებით დაბრუნდა. ფაბრიკის მუშა-მოსამსახურეებს ირის სასოფლო კლუბში ჯ. გუგუშაშვილმა მოუთხრო მომხიბლავ ქვეყნების სახალხო მეურნეობის მიღწევებზე, ფოტოსურათების საშუალებით გააცნო ჩეხოსლოვაკიისა და პოლონეთის ღირსშესანიშნავი, ისტორიული ადგილები.

უფრო ადრე კი იტალიაში იმოგზაურა ინჟინერმა დ. მეტრეველმა, სოლო საბჭოთა კავშირის სხვადასხვა ქალაქები ინახულეს ჩორდის ბარიკის მაღაროთა სამმართველოს მუშაკებმა, ჯ. ბერეიშვილმა, ჯ. მაჩაიძემ, ჯ. გომელაშვილმა და სხვებმა.

კონცერტები მაღალმთიან საძოვრებზე

ზუგდიდი. (საკ. კორ.). ნაყოფიერად მუშაობს ზუგდიდის სარაიონო კულტურის სახლის აგიტბრიგადული კოლექტივი. ამ კოლექტივის წევრები ხშირად მართავენ კონცერტებს ზუგდიდის, წალენჯიხის და მესტიის კოლმეურნეობების მშრომელებისათვის, ისინი კონცერტებს მართავენ ჩაის პლანტაციებში, მწყემსებთან მაღალმთიან საძოვრებზე.

ამას წინათ აგიტბრიგადის ბრიგადამ ვ. გურულიანის, ზ. ქადარაის, გ. ჯანაშიას, ჯ. კოდუას და მ. ჯაბუას შემადგენლობით, რომელსაც სარაიონო კულტურის სახლის დირექტორი ვ. კორკელია ხელმძღვანელობდა, გადაწყვიტა მაღალმთიან სვანეთში, ვანის მთის საძოვრებზე წასულიყო მეცხოველეებისათვის კონცერტის გასამართავად. ხაიშმედ ბრიგადის წევრებმა ავტობუსით ამეზავრეს, შემდეგ მთისკენ საცალფეხო გზას ცხენებით გაუდგნენ და ვანის მთაზე ავიდნენ. აქ არის ზუგდიდის რაიონის სოფლების ინგირის, რიყის, კოლხიდას, ტყაიას, ჩხორის, ჭკადუაშის, ცაიშის, ოქტომბრის, კორცხელის, აგრეთვე მესტიის რაიონის კოლმეურნეობების საძოვრები.

აგიტმხატვრულმა ბრიგადამ მწყემსებს გაუმართა კონცერტი, შემდეგ კი გადასცა პოლიტიკური და მხატვრული ლიტერატურა, ახალი ჟურნალ-გაზეთები.

ათეისტური საღამო

ხელვაჩაური. (საკ. კორ.). თებერვლის სასოფლო კლუბში მოეწყო კითხვა-პასუხის საღამო.

იურიდიულ, რელიგიურ, სამედიცინო და საერთაშორისო საკითხებზე უპასუხეს აჭარის ასსრ იუსტიციის სამინისტროს კონსულტანტმა ზ. ქენერმა, ხელვაჩაურის რაიკომის პარტკაბინეტის გამგემ ი. გიორგაძემ, ექიმმა ლ. თოიძემ.

დასასრულ დრამატულმა წრემ წარმოადგინა ათეისტური სპექტაკლი „ჯადო“.

აქ იღებენ ახალ ფილმს

ოსეთიან ფილმს, რომელსაც ახუხაეთში იღებს სვერდლოვსკის ტელესტუდია, პარდაპირი კავშირი აქვს ავტონომიურ რესპუბლიკასთან. ფილმი მაყურებელს გააცნობს მათ თანამემამულეს — ახუხაეთის ასსრ უმაღლესი საბჭოს დეპუტატს ევდოკია მუხინას, რომელიც დიდი სამამულო ომის წლებში რადისტ-მზვერავად იყო გერმანელების ზურგში.

ჯუხაია მელნიკოვას როლს (ასე ჰქვია ფილმში ევდოკია მუხინას) ახრულებს ირინე გრიშინა, რომელიც სვერდლოვსკის თეატრალურ სასწავლებელს ამთავრებს. ეს მისი მეორე გამოსვლაა კინოში. ფილმში „ჩვენი ანი“, რომელიც გორკის სახელობის კინოსტუდიამ დადგა, იგი ერთ-ერთ მთავარ როლს ასრულებს.

გადაღებებ მოედანზე ხშირად მოდის ყოფილი მზვერავი, იგი კონსულტაციას უწევს რეჟისორს, ხელოვნების დამსახურებულ მოღვაწეს იაროპოლკ ლაპშინს, რომელსაც მაყურებელი იცნობს მის მიერ შექმნილი ფილმებით „უკრიუმ-მდინარე“, „პრივალოვის მილიონები“, „თამაში“ წესების გარეშე“ და მთავარ ოპერატორს იგორ ლუკაშინს. სცენარი დაწერა ცნობილმა კინოდრამატურგმა გრიგოლ კოლტუნოვმა ფილმის გმირის ევდოკია მუხინას მოთხრობის „ერვა ხანტიტერის“ მიხედვით.

სურათებზე: ქვემოთ მარცხნივ — კადრი მოამავალი ფილმიდან. მაშა — მსახიობი პეტრე ჩერკოვი, და დუნია მელნიკოვა — მსახიობი ირინე გრიშინა; ქვემოთ მარჯვნივ — გადასაღებ მოედანზე ირინე გრიშინა, ევდოკია მუხინა და რეჟისორი იაროპოლკ ლაპშინი; ზემოთ — მსახიობი ი. გრიშინა ათვალიერებს „სოვეტსკი ეკრანს“ შესვენების დროს.

ი. პეტროვილების ფოტო (საინფორმაციო ფოტოქრონიკა).

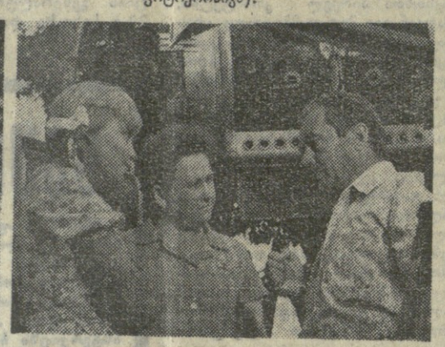

ფიგნები და მკითხველები

1944 წლიდან მიმდინარე სასწავლო წლამდე პატარები სარგებლობდნენ მხოლოდ ერთი პედაგოგების — ნ. ბოცვაძისა და ეკ. ბურჯანაძის „დედაენით“, რომელიც შედგენილი იყო ი. გოგებაშვილის „დედაენის“ მიხედვით. დასაწყებლებულ ასეთ ორსა საანბანო წიგნი ბევრი ღირსებით ხასიათდებოდა, მაგრამ სწავლების მიმართ წაყენებულმა ახალმა გაზრდილობამ მოთხოვნებმა აუცილებელი გახადა „დედაენის“ კიდევ უფრო გაუმჯობესება, და, აი, მოსამზადებელი კლასების მოსწავლეებმა უკვე მიიღეს შესანიშნავი საჩუქარი — პროფ. ვ. რამიშვილის მიერ შედგენილი „დედაენა“.

ვ. რამიშვილის „დედაენის“ საყრდენი კვლავ ი. გოგებაშვილის „დედაენაა“ — წერა-კითხვის სწავლების ბგერითი ანალიზურ-სინთეზური მეთოდი და იგივე პრინციპებია გამოყენებული მასში, რასაც „დედაენის“ შექმნისას ჩვენი სულმნათი წინაპარი ეყრდნობა.

საკმარისია ამ მიზნით ჩვენი ყურადღება ოდნავ შევაჩეროთ წიგნის პირველივე ორი სურათის სიუჟეტზე: პირველი — პატარა გოგონა „დედაენითურთ“ თოჯინებს შორის, და, მეორე, სხვადასხვა ასაკის მოსწავლეთა ჯგუფების მოსვლა სკოლის ეზოში, სადაც მათ ღიმილით ხვდებიან მასწავლებლები. ვფიქრობთ, ამ ორი სხვადასხვა სიუჟეტის სურათის ქვეტექსტი უაღრესად სიმბოლომატურია: კერძოდ, წიგნის ავტორი მკითხველთა ყურადღებას თავდაპირველადვე სპეციალურად ამახვილებს იმ გარემოებაზე, რომ მოსამზადებელი კლასის მოსწავლეთა ცოდნის შეძენა ახალ გარემოში, სკოლაში, დაკავშირებულია არა მხრივ ინტელექტუალურ წვრთნასთან, არამედ აღსაზრდელთა სპეციფიკურ ცხოვრებისეულ ინტერესებთან — თამაშთან, რაც „ერთადერთი სინამდვილეა, რომელშიც ბავშვი ცხოვრობს და ერთ-ერთი ძირითადი პრაქტიკის ფორმა, რომლის ნიადაგზეც მისი განვითარება მიმდინარეობს“ (დ. უზნაძე). „დედაენის“ შემდგენელის პროფ. ვ. რამიშვილის სასახელოდ უნდა ითქვას, რომ სახელმძღვანელოს თავიდან ბოლომდე სწორედ ეს მეცნიერული მოთხოვნა უდევს საფუძვლად.

განვიხილოთ ეს საკითხი ქვემოთ უფრო დაწვრილებით:

როგორც ცნობილია, სწავლებაში შეგნებულობის დანერგვისა და ცნებითი, ლოგიკური აზროვნების განვითარების თვალსაზრისით ერთ-ერთი ყველაზე უფრო მნიშვნელოვანი სწორედ თვალსაჩინოების დიდაქტიკური პრინციპია; საანალიზო წიგნის უბრალოდ დათვალიერებაც კი ნათელს ხდის რაოდენ დიდი მნიშვნელობა მიუნიჭებია მის ავტორს თვალსაჩინოებისათვის: მარტო წინასაანბანო პერიოდისათვის 27 სურათია წარმოდგენილი. ყოველი მათგანი ბავშვებისათვის ადვილად გასაგები და ნაცნობი სიუჟეტების ამსახველია: საანბანო პერიოდში ყოველი ასო-ბგერა მოსწავლეებს ეცნობა მათთვის მახლობელი სახის სურათითა და სახელით; საანბანო და ანბანის შემდგომ პერიოდისათვის გათვალისწინებულ ყოველ საკითხავ მასალას აგრეთვე სურათი ახლავს, რომელიც საკითხავი მასალის თვალსაჩინოებად არის გათვალისწინებული. წარმოდგენილია სასაუბრო და ასაწერი სურათებიც. ასე რომ სახელმძღვანელოს 156 გვერდზე 170-მდე განსხვავებული შინაარსის და მიზანდასახულობის სურათია მოცემული. ისინი საკმაოდ ნაირფეროვან ფერებშია შესრულებული. მხატვრებს: ი. ქლიბაძეს, რ. ცუცქირიძესა და ს. ცინცაძეს უშრომიათ ძალიან კარგად და მონდომებით უმუშავნიათ.

ასო-ბგერათა სწავლების რიგით დადგენისას ი. გოგებაშვილი ანგარიშს უწევდა გენეტიკურს, ფონეტიკურსა და სემანტიკურ პრინციპებს. პროფ. ვ. რამიშვილმა ენათმეცნიერების ამ დარგების დღევანდელ მიღწევათა გათვალისწინებით ეს „დედაენის“ ავტორების მეცნიერულად დასაბუთებული მოსაზრება და გამოყენება.

ასო-ბგერათა სწავლების რიგით დადგენისას ი. გოგებაშვილი ანგარიშს უწევდა გენეტიკურს, ფონეტიკურსა და სემანტიკურ პრინციპებს. პროფ. ვ. რამიშვილმა ენათმეცნიერების ამ დარგების დღევანდელ მიღწევათა გათვალისწინებით ეს „დედაენის“ ავტორების მეცნიერულად დასაბუთებული მოსაზრება და გამოყენება.

პრინციპები თავის „დედაენაში“ უჭირო ფარათოდ და სრულად წარმოადგინა. ამის გამო მან ასო-ბგერათა მიწოდების ი. გოგებაშვილისეული რიგი (მხედველობაში გვაქვს „დედაენის“ 1912 წლის გამოცემა) შეცვალა 15 შემთხვევაში, ნ. ბოცვაძისა და ეკ. ბურჯანაძისეული რიგი კი 14 შემთხვევაში (შესადარებლად იხილეთ ნ. ბოცვაძისა და ეკ. ბურჯანაძის „დედაენის“ 1972 წლის გამოცემა) კიდევ უფრო მეტი ცვლილება განიცადა ნორმალურმა სიტყვამ...

„დედაენის“ ცნობილი ავტორები ადრე შესწავლილ ასო-ბგერებს ხშირ გამეორებას დიდ მნიშვნელობას ანიჭებდნენ. გამეორების როლი სავსებით სამართლიანად აქვს შეფასებული პროფ. ვ. რამიშვილსაც. იგი არც ერთ ადრე შესწავლილ ასო-ბგერას არ ტოვებს ჯეროვანი ყურადღების გარეშე ახალი ასო-ბგერის შესასწავლად გათვალისწინებულ ლექსიკურ-ფრაზეოლოგიურ მასალაში და სისტემატური ხასიათის საკითხავ ტექსტში.

ადრე, მოსამზადებელი კლასების მასწავლებლები არ იყენებ გარკვეულნი, რამდენი გაკვეთილი დათმოთ ცალკეული ასო-ბგერის სწავლებისათვის, რიდის დაეწყოთ წერა, რამდენ გაკვეთილზე და, სახელდობრ, რა მასალა ქვწერათ ვ. რამიშვილის მითითებით („მოსამზადებელი კლასის პრაქტიკული სახელმძღვანელო“). ამ საკითხებზე ავტორი ნათლად გვეუბნება, რომ ეს დიდად შეუწყობს ხელს მოსამზადებელ კლასში წერა-კითხვის შეუფერხებლად და მაღალ დონეზე სწავლებას, მოსწავლეთა მეტყველებისა და აზროვნების ბუნებრივი გზით განვითარებას.

ორიოდე შენიშვნა აღნიშნული სახელმძღვანელოს გარშემო:

წინასაანბანო პერიოდისათვის გათვალისწინებულ ხელისგასავარჯიშებელი მასალა სასურველია შეიცვალოს სახატავ-სახაზავი ნიმუშებით: კარგი იქნება, თუ „დედაენის“ შემდგომ გამოცემაში ავტორი საწერ ნიმუშებს სიმკვეთრისათვის განსხვავებული (ვთქვათ, წითელი) ფერით წარმოადგენს.

ვფიქრობთ, სასარგებლო იქნება სახელმძღვანელოში მოსამზადებელი კლასის მოსწავლეთა გონების შესაბამისი გამოცანებისა და რებუსების გამოკვლევა.

1900 წელს „ბუნების კარის“ წესანისყაობაში ი. გოგებაშვილი წერდა: „როგორც გემრიელად მომზადებული საჭმელი უხსნის გემოს მადაგაჯრაულ ადამიანს, ისე კარგად შეზავებულ სახელმძღვანელოს მოჰყავს ყმაწვილი „დედაენის“ შესწავლის ხალისზეო“. ჩვენც ხატოვნად რომ ვთქვათ, პროფესორმა ვ. რამიშვილმა პატარების პირველ წიგნს მეთოდურად და პედაგოგიურად გონივრულად მოფიქრებული და შერჩეული საჭირო სანელებლები მოუმატა და ამით მისი ღირსება კიდევ უფრო ამაღლება.

შ. ჟურდაძე,
პედაგოგიურ მეცნიერებათა დოქტორი, პროფესორი.

რ. ლიპარტელიანი,
პედაგოგიურ მეცნიერებათა კანდიდატი.

ლ. ხადური,
რესპუბლიკის დამსახურებული მასწავლებელი.

ნ. სესიაშვილი,
რესპუბლიკის დამსახურებული მასწავლებელი.

კარგი საჩუქარი

„დედაენის“ ახალი გამოცემის გამო

საბავშვო ლიტერატურის შვნაძვნი

გამომცემლობა „ნაკადულმა“ გამოუშვა არჩილ ჩაჩიბაიას წიგნი „ქართული კლასიკური და თანამედროვე საბავშვო ლიტერატურის საკითხები“ (რედაქტორები: თ. ბექიშვილი, მ. თბიაძე, მ. მთვარალაშვილი).

ნაშრომი შედგება სამი ნაწილისაგან. პირველი ნაწილი „სიტყვაკაზმული საბავშვო მწერლობის ისტორიული დანაშნულება“ (ოთხი თავი), მეორე ნაწილი — „ქართული საბავშვო ლიტერატურის კრიტიკის ძირითადი პრობლემები“ (ხუთი თავი) და მესამე ნაწილი — „თანამედროვე ქართული საბავშვო ლიტერატურის ძირითადი პრობლემები“ (რვა თავი).

წიგნის შესავალში ავტორი აღნიშნავს, რომ ნაშრომი წარმოადგენს ქართული კლასიკური და თანამედროვე საბავშვო ლიტერატურის ისტორიის ზოგიერთი საკითხის ისტორიულ ასპექტში განხილვის ცდას. მთელ რიგ საკითხთა ახლებურ ინტერპრეტაციას. ვფიქრობთ, ეს მოკრძალებული წვლილი იქნება ქართული საბავშვო ლიტერატურის წარმოშობისა და მისი განვითარების გზების შეცნიერულად შესწავლის საქმეში.

ა. ჩაჩიბაიას ამ წიგნის გამოცემით გამომცემლობა „ნაკადულმა“ კარგი საქმე გააკეთა.

ნორჩი გამომგონებელი

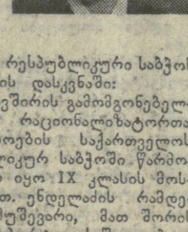

უკვე მეთორმეტჯერ მოეწყო ჩვენს რესპუბლიკაში ნორჩ მხატვართა კონკურსი. ნორჩმა მხატვრებმა მეთორმეტჯერ სცადეს თავიანთი ძალა ერთენიბით საინერო გრაფიკის ღრმად შესწავლის საქმეში.

ეს მეტად სასარგებლო ღონისძიება ბ. ძნელაძის სახელობის პიონერთა და მოსწავლეთა რესპუბლიკური სახლის ტრანსპორტის კაბინეტის გამგემ რეზო სუბელიანის დაბადებისადმი მიძღვნილ მასწავლებლის ფიზიკა-მათემატიკური სკოლა-ინტერნატის მოსწავლეს თემურ ენდელაძეს. შეიცავს საინტერესო ელემენტებს, ეფექტურია, და სსრ კავშირის მინისტრთა საბჭოს სახელმწიფო კომიტეტში მიეცემული განაცხადი საავტორო უფლების მიცემაზე.

საქართველოს რაციონალიზატორთა და გამომგონებელთა რესპუბლიკური საბჭოს პრეზიდიუმმა თემურ ენდელაძე დაჯილდოვა საპატიო სიგელით. ამ შრომისათვის თემურმა მეორე სიგელიც მიიღო, ამჯერად ავტომატიკიდან. აღსანიშნავია, რომ სასახლის ხაზის კაბინეტს მეგობრული ურთიერთობა აქვს დამყარებული ავიტიის ნორჩ ტექნიკოსთა რესპუბლიკურ სახლთან.

თბილისის პიონერთა და მოსწავლეთა რესპუბლიკურმა სასახლემ თ. ენდელაძე პიონერთის საგზურით დაჯილდოვა. თემურმა ამ ზაფხულს ამოვზაურა მოძმე პოლონეთის რესპუბლიკაში და დიდი შთაბეჭდილებებით დაბრუნდა.

ამჟამად თემური მეათე კლასის მოსწავლეა. წარმატება ვუსურვოთ ჩვენს ნორჩ გამომგონებელს.

ლ. ხუბულური.

როცა ფიგურები გამოცოცხლდებიან

მეოთხე პარტიის წინ დიდ ინტერესს იწვევდა საკითხი, რით შეცვლიდა შავებით მოთამაშე კორჩნოი სიცილიური დაცვის, რომელმაც ასე უმტკივნეულო მას. კორჩნოის, ცხადია, აღარ შეეძლო „დრაკონის ვარიანტის“ გამეორება, ამიტომ მან ორანგული დაცვის მომართა, რომელიც დებიუტურად აქეს დამუშავებული და საკმაოდ ხშირადაც იყენებს.

კარპოვი დილემის წინაშე იდგა: მიემართა მწვავე სისტემისათვის თრანგული დაცვის წინააღმდეგ ან მკაცრი პოზიციური სტილით ეთამაშა (ე. წ. „ტარაშის ვარიანტი“). ახალგაზრდა პრეტენდენტმა ტარაშის ვარიანტი არჩია. ამ შემთხვევაში შავები შეიარაღებულ. მიგრამ მტკიცე პოზიციის იღებენ. ითვლება, რომ კარპოვს განსაკუთრებით ეხერხება ასეთ მდგომარეობაში თამაში. ლაზიერების გაცვლის შემდეგ ახალგაზრდა გროსმაისტერმა ერთგვარი უპირატესობა მიიღო და მეთოდურად შეუტია შავების სუსტი პაიკის გარიმოცვას. ამ მომენტში მიმომხილველები მიუთითებენ, რომ კორჩნოის ხანგრძლივი, შეუპოვარი დაცვა მოუხდებოდა ყაიმის მისაღწევად.

პარტიის დასკვნით ნაწილში ჯეელაფერი მოულოდნელად შეიცვალა. კარპოვმა ზედმიწევნილად ოპტიმისტურად შეათვისა პოზიცია და შავების თავდასხმები აშკარად „გამოცოცხლდნენ“. ახლა თეთრების ბანაკში შეიქმნა არეიერთი სუსტი პუნქტი. კორჩნოიმ, რომელიც კონტრშეტევის ვირტუოზად ითვლება, მყისვე ისარგებლა ამ გარემოებით.

შავების 42-ე სვლის შემდეგ პარტია გადაიდო კორჩნოის ჯეპარატისობით.

მატჩის მესამე პარტია

კორჩნოი — კარპოვი
ინგლისური დასაწყისი

1. c4 ჱf6 2. ჱc3 e6 3. ჱf3 b6 4. e4 ც:b7 5. e:e2 ც:b4 6. e5 ჱg5 7. d4 ჱe7 8. ც:d2 0-0 9. 0-0-0 d5 10. h4 ც:c3 11. ც:c3 dc 12. ლ:c4 ც:a6 13. ლa4 ც:f1 14. ეh:f1 ლd5 15. ლb3 ლ:b3 16. a:b3 ეfd8 17. ეe2 ეd4 18. ლe4 ეd8 19. ლ:d5 ე:d5 20. ეd2 ეad8 21. ეed1 h5 22. ჱgc2 ჱf5 23. g3 f6 24. ef gf 25. ჱg1 ჱe7 26. ჱe2 ჱg6 27. ეd8 ჱb4+ 28. ც:b4 ab 29. a3 ba 30. ე:a3 ეd7 31. ეe1 ჱgf7 32. ეd3 ეf5 33. f3 c5 34. f4 ჱe7 35. dc ე:c5+ 36. ჱc3 ეdc7 37. ჱgd2 ჱf5 38. ეa1 ეc4 39. ეa6 b5 40. b3 ეb4 41. ჱe2 ჱge7 42. ეa5 ეd7 43. ე:d7+ ჱg:d7 44. ეh8. აქ პარტია გადაიდო.

44... ე:b3 45. ე:h5 ჱ:g3 46. ჱ:g3 ე:g3 47. ე:b5 f5 48. ჱge2 ეg4 49. ჱgf3 ე:h4 50. ეb6 ეh1 51. ეa6 ეc1 52. ჱg3 ეc4 53. ჱgf3 ეc3+ 54. ჱgf2 ეc6 55. ეa1 ეc4 56. ჱgf3 ჱgd6 57. ეe1 ეc3+ ყაიმი.

ქალთა საკავშირო

დღეს თბილისში, ჰადრაკის სასახლეში იხსნება საბჭოთა კავშირის საჭადრაკო ჩემპიონატი ქალთა შორის. მასში მონაწილეობს ყველა წამყვანი ოსტატი კოლუმბაში მყოფ მსოფლიოს ჩემპიონ ნ. გაფრინდაშვილის, მსოფლიოს ჩემპიონობის პრეტენდენტების ნ. ალექსანდრიასა და ი. ლევიტინას გარდა.

მონაწილეთა შორის არიან მსოფლიოს ჩემპიონობის ყოფილი პრეტენდენტები მ. შული (ლვოვი) და გ. კოზლოვსკაია (პიატიგორსკი), შარშანდელი საკავშირო ჩემპიონატის პრიზიორი ნ. მედიანიკოვა (მოსკოვი), საბჭოთა კავშირის თასის ფლობილი მ. რანიკუ (ტალინი), მოსკოვის ჩემპიონი ე. რუბცოვა-ფათალიბეკოვა და სხვა ცნობილი საერთაშორისო ოსტატები.

გულშემატკივრები დიდი ინტერესით მოელიან თბილისელების: საერთაშორისო ოსტატ მ. ჩიბურდანიძის, საქართველოს ჩემპიონის, ოსტატ ც. კობაიძისა და ოსტატ თ. ხუციშვილის თამაშს საკავშირო ჩემპიონატში. მათ აქამდე თითოჯერ უკვე ითამაშეს ქალთა საკავშირო ჩემპიონატის ფინალში. თ. ხუციშვილს, რომელმაც წელს პირველი ადგილი დაიკავა ტურასპოლის ნახევარფინალში, წვრთნის გროსმაისტერი ბ. გურგენიძე, ც. კობაიძეს (მან გაიმარჯვა ფრუნზეს ნახევარფინალში) — ოსტატი ა. ბუსლაევი, მ. ჩიბურდანიძეს — საბჭოთა კავშირის დამსახურებული მწერლისა მ. შიშოვი.

შეჯიბრება, რომლის მთავარი მსაჯია საერთაშორისო არბიტრი ო. ტომსონი (მოსკოვი), 26 ოქტომბრამდე გასტანს.

ფეხბურთი

ორი ქულა ნევისპირეთიდან

კვირას თბილისის „დინამოს“ მეტად პასუხსაგები მატჩი ჰქონდა ლენინგრადში „ზენიტთან“.

თამაშის პირველი ნახევარი შედარებით დაბალი ტემპით მიმდინარეობდა და არც ერთ კარიან არ შექმნილა მწვავე მომენტები, გარდა ერთი შემთხვევისა, როდესაც ტრემბაჩმა თავური დარტყმით გაგზავნა ბურთი დინამოელთა კარში, მაგრამ გოგიამ ჩინებულად მოიგერია იგი კუთხურზე.

მეორე ტაიმის დასაწყისში გუცაევმა კარგად ისარგებლა მცველების შეცდომით და ზუსტი დარტყმით გახსნა ანგარიში — 1:0.

რამდენიმე წუთის შემდეგ კი სტრეპეტომა შორი მანძილიდან დარტყმით აღადგინა წონასწორობა — 1:1.

თამაშის დამთავრებამდე 3 წუთით ადრე მასპინძელთა საჯარიმოში წაკაციას გუცაევი დ... ჭელიძე უნაკლოდ გამოიყენა პენალტი — 2:1. თბილისის „დინამომ“ მეხუთე გამარჯვება მოიპოვა.

თბილისელები თამაშობდნენ ასეთ შემადგენლობით: გოგია, ძოძუაშვილი (მჭედლიშვილი), ხურცილავა, ჭელიძე, ებრალიძე, გავაშელი, გ. მაჩაიძე, ასათიანი, გუცაევი, მ. მაჩაიძე, ესებუა.

სათადარიგო შემადგენლობათა ასპარეზობა მოიგეს ლენინგრადელებმა — 3:2 (0:2). თბილისელთაგან ბურთები გაიტანეს ჩხაიძემ და ქანთარიამ.

კიდევ ნ მატჩი

„ა“ კლასის უმაღლესი ლიგის საკავშირო ჩემპიონატის კიდევ ექვსი შეხვედრა გაიმართა კვირას ჩვენი ქვეყნის სტადიონებზე.

ერთნაირი ანგარიშით 1:1 ითამაშეს კიევის „დინამომ“ და ლვოვის „კარპატმა“, ვოროშილოვგრადის „ზარიამ“ და ჩამპინგის „პახტაკორმა“, დნეპროპეტროვსკის „დნეპრმა“ და ოდესის „ჩერნომორეცმა“. მოსკოვის „დინამო“ ერევნის „არარატთან“ დამარცხდა — 2:3.

დიდი ანგარიში იყო ფიქსირებული დონეცკში, სადაც „შახტიორმა“ 5:2 მოუგო აღმა-ათის „კაირატს“.

მოსკოვის „სპარტაკმა“ კიშინიოვში წააგო „ნისტრუსთან“ — 0:1.

„ჭადრაკი,“ ახალი ნომერი

ახლახან გამომცემლობა „განათლებამ“ ჭადრაკის მოყვარულებს აღმანახის მორიგი ნომერი შესთავაზა. ახალი „ჭადრაკი“, რომელიც ამჟამად მეთოდური ბიულეტენის სახით აპრძელებს გამოსვლას, შესანიშნავი საჩუქარია ჩვენი რესპუბლიკის ჭადრაკის ყველა გულშემატკივრისათვის.

ჭადრაკის სასახლის ვახსნის ზეიმი თბილისში, საზოგადოებრივი ტრენირები საბჭოთა კავშირსა და ბრაზილიაში, საკავშირო და საქართველოს ჩემპიონატები, სსრკ-ი-ეუგოსლავიის მატჩი, საბჭოთა კავშირის სამი ნაკრების მატჩ-ტურნირი, თბილისის VII ქალთა საერთაშორისო ტურნირი და სხვ, იმ ღირსშესანიშნავ საჭადრაკო მოვლენათა რიცხვს მიეკუთვნება. რომლებმაც სათანადო ასახვა ჰპოვეს ა. ბუსლაევის, გ. გამრეკელის, თ. გიორგაძის, ე. გუფელიძის, მ. შიშოვის და სხვა ავტორთა სტატიებში. ფართო საჭადრაკო ინფორმაციის შემცველია აგრეთვე სპეციალური რუბრიკები: „ყოველი მხრიდან“ და „ჩვენს რესპუბლიკაში“.

ახალი ნომერი საყურადღებოა მრავალფეროვანი შინაარსით

ქართული ჭადრაკის ისტორია საოუთად ინახავს ღვაწლმოსილი ადამიანების სახელს. „პირველი ქართველი ჭადრაკისტი“ — ასე ეწოდება თ. გიორგაძის წერილს ვიქტორ გოგლიძეზე, რომლის ათი რჩეული პარტია იქნა მოყვანილი. ინობით მოჭადრაკის, ოსტატ აღაქსანდრე ბლაგიძის დაბადებიდან 50 წლეი შესრულდა. ბიულეტენი გულთბილად უილოცავს იუბილარს ამ თარიღს. კომპოზიციის განყოფილება (ხელმძღვანელი ვ. ნიეძე) აშუქებს საბჭოთა კავშირის X პირადი პირველობის შედეგებს, მოკვეთხრობს ქართველი ეტიუდისტების წარმატებებზე. საყურადღებოა ნიჭიერი ახალგაზრდა საჭადრაკო კომპოზიტორის დ. გურგენიძის სტატია. რომელიც კოლექტიური ნაწარმოებების შედგენის საკითხებს ეხება. ფართოდ არის წარმოდგენილი საბჭოთა კავშირის ავტორთა ორიგინალური შემოქმედების ნიმუშები.

ამიერკავკასიის რკინიგზის სამმართველო, საგზაო პროფკავშირის კომიტეტი, ხაექიმო სანიტარული სამსახური და თბილისის რკინიგზის კლინიკური საავადმყოფოს ადმინისტრაცია იუწყებიან, რომ გარდაცვალა გზის მთავარი თერაპევტი, საავადმყოფოს კარდიოლოგიური განყოფილების გამგე, რესპუბლიკის დამსახურებული ექიმი, სამატიო რკინიგზელი

აქვსენტი (ასიკო) გიორგის-ძე ცაგარელი

და თანაგრძნობას უცხადებენ განსვენებულის ოჯახს.

ვებ-გვერდი ივერიელი.ge

ქულათა მაქსიმუმი

მედელინში (კოლუმბია) დამთავრდა ქალთა საერთაშორისო საჭადრაკო ოლიმპიადის პირველი ნაწილი — ბრძოლა შესარჩევ ჯგუფებში.

საბჭოთა ნაკრები, რომელიც პირველ შესარჩევ ჯგუფში გამოდიოდა, შეხვდა 4 გუნდს და ოთხივე დაამარცხა ერთნაირი ანგარიშით 2:0. ამრიგად, საბჭოთა მოჭადრაკეებმა ქულათა მაქსიმუმი მოაგროვეს — 8 პარტიიდან 8 ქულა. ნახევარფინალურ შეხვედრებში მონაწილეობდა სამივე საბჭოთა მოჭადრაკე — როგორც მსოფლიოს ჩემპიონი ნ. გაფრინდაშვილი, ისე მსოფლიოს ჩემპიონობის პრეტენდენტები ნ. ალექსანდრია და ი. ლევიტინა.

ახლა ოწყება ასპარეზობის ყველაზე სპინტერესო ნაწილი — ფინალი 10 უძლიერესი გუნდის მონაწილეობით. საბჭოთა ნაკრებს უხდება ბრძოლა ძლიერ მეტოქეებთან — იუგოსლავიის, უნგრეთის, რუმინეთის. ჩეხოსლოვაკიის, ბულგარეთის, კანადის, დიდი ბრიტანეთის, გერმანიის ფედერაციული რესპუბლიკისა და პოლანდიის გუნდებთან. ფინალი 4 ოქტომბრამდე გასტანს.

ჩოგბურთი

ფინალში მასპინძლებია

ინდოეთის ჩოგბურთელები დელიში ანგარიშით 3:1 უგებენ სსრ კავშირის ნაკრებს და უკვე მოიპოვეს უილტბა მონაწილეობა მიიღონ დევისის თასის გათამაშების თინალში.

პირველი დღის შემდეგ ანგარიში თანაბარი იყო — 1:1. მაგრამ შემდეგ ძმებმა ვიჯაი და ანანდ ამრიტრაჯებმა წყვილთა შეხვედრაში დაამარცხეს თბილისელი ალექსანდრე მატრაველი და მოსკოველი ვლადიმერ კოროტკოვი — 13:15, 7:5, 19:17, 6:3, ხოლო ერთიანობა თანრიგში ანანდ ამრიტრაჯმა სძლია თეიმურაზ კაკულიას — 6:2, 8:10, 4:6, 6:3, 6:3.

ამრიგად, მატრაველისა და ვიჯაი ამრიტრაჯის ორთაბრძოლის (ეგი დაუმთავრებელი დარჩა ოთხი პარტიის ჩატარების შემდეგ — 2:6, 6:4, 6:2, 1:6) შედეგს უკვე არაფერი მნიშვნელობა არა აქვს გამარჯვებულის გამოვლინებისათვის.

ტელევიზია

24 სექტემბერი

პირველი პროგრამით

10.05 — ფერადი ტელევიზია. დილის ვარჯიში (გადმოცემა მოსკოვიდან), 10.20 — ახალი ამბები (გადმოცემა მოსკოვიდან), 10.30 — კინოპროგრამა, 11.30 — სატელევიზიო მხატვრული ფილმი — „შანტაჟი“ (I სერია), 17.00 — უმაღლეს სასწავლებელში შემსვლელთა დასახმარებლად — ლექცია ქართულ ენაში, 17.30 — კინონარკვევი, 17.40 — უმაღლეს სასწავლებელში შემსვლელთა დასახმარებლად — ლექცია ბიოლოგიაში. 18.10 — განცხადებები, 18.15 — მოსწავლეთათვის — მოკლემეტრაჟიანი ფილმი, 19.00 — „პროპაგანდისტის დასახმარებლად“, 19.20 — კინონარკვევი, 19.30 — „გმირობა“ (გადმოცემა მოსკოვიდან), 20.00 — სპორტული მიმოხილვა, 20.25 — „საქართველოს კპ ცენტრალური კომიტეტის XIV პლენუმის შესახვედრად“, 20.45 — კინონარკვევი, 21.00 — „მოამბე“ — საინფორმაციო პროგრამა. 21.30 — „ქართული სიმღერის მოამაგე“ — სანდრო კავსაძე, 22.00 — „ვრცემია“ — საინფორმაციო პროგრამა (გადმოცემა მოსკოვიდან), 22.30 — მხატვრული ფილმი „თავსზიანობის ვიზიტი“ (II სერია), დასასრულს — ახალი ამბები.

მეორე პროგრამით

18.05 — გადაცემა „გამოჩენილ მწერალთა ნახატები“, 18.35 — კინოპროგრამა, 19.00 — სტუდენტთა დასამარებლად — ლექცია თეორიულ მექანიკაში, 19.30 — მოკლემეტრაჟიანი ფილმი, 20.00 — მხატვრული ფილმი „ყოველ