პროლეტარეებო ყველა ქვეყნისა, შეერთდით!

კომუნისტი

საქართველოს კომუნისტური პარტიის ცენტრალური კომიტეტის, საქართველოს სსრ უმაღლესი საბჭოსა და საქართველოს სსრ მინისტრთა საბჭოს ორგანო

КОМУНИСТИ — ОРГАН ЦК КП ГРУЗИИ, ВЕРХОВНОГО СОВЕТА ГРУЗИНСКОЙ ССР И СОВЕТА МИНИСТРОВ ГРУЗИНСКОЙ ССР

8 ოქტომბერი სამშაბათი 1974 ფასი 2 კაპ.

გაზეთი გამოდის 1920 წლის 3 ივნისიდან ● № 236 (16057)

ეროვნული ბიბლიოთეკა

ე. ჰონეკერი ულოცავს ლ. ი. ბრეჟნევს უმაღლეს ჯილდოს.

ს. სმირნოვის ტელეფოტო.

ერთად დიადი მიზნისაკენ

გერმანიის ერთიანი სოციალისტური პარტიის ცენტრალური კომიტეტის პირველ მდივანს ამხანაგ ერიხ ჰონეკერს

გერმანიის დემოკრატიული რესპუბლიკის საახალმწიფო საბჭოს თავმჯდომარეს ამხანაგ ვილი შტოფს

გერმანიის დემოკრატიული რესპუბლიკის მინისტრთა საბჭოს თავმჯდომარეს ამხანაგ ჰორსტ ზინდერმანს

ძვირფასო ამხანაგებო!

გერმანიის დემოკრატიული რესპუბლიკის შექმნის 25 წლისთავის ღირსშესანიშნავ დღეს საბჭოთა კავშირის კომუნისტური პარტიის ცენტრალური კომიტეტი, სსრ კავშირის უმაღლესი საბჭოს პრეზიდიუმი და სსრ კავშირის მინისტრთა საბჭო, მთელი საბჭოთა ხალხი მხურვალე ძმურ სალამს უთვლიან და გულითადად ულოცავენ გერმანიის ერთიანი სოციალისტური პარტიის ცენტრალურ კომიტეტს, გერმანიის დემოკრატიული რესპუბლიკის სახელმწიფო საბჭოს და მინისტრთა საბჭოს, თქვენი ქვეყნის მთელ ხალხს.

გერმანიის მიწაწყალზე მუშათა და გლეხთა პირველი სახელმწიფოს დაბადება გერმანელი ხალხის ისტორიაში მარტო მკვეთრ შემობრუნებას როდი ნიშნავდა. მან შეცვალა მთელი პოლიტიკური ვითარება ევროპის ცენტრში. ხალხები, რომლებმაც უდიდესი მსხვერპლი გაიღეს ფაშიზმის წინააღმდეგ ბრძოლაში, სულითა და გულით მიეხალმნენ ახალგაზრდა რესპუბლიკას. რომელმაც იკისრა ძნელი, მაგრამ კეთილშობილური ისტორიული მისია — სამუდამოდ ამოეფხვრა მილიტარიზმი და რეაქცია, გარდაექმნა საზოგადოება ცხოვრება, მეცნიერული კოშუნიზმის პრინციპების საფუძველზე, დაეშკვიდრებინა მეზობელ ქვეყნებთან და ხალხებთან ახალი ურთიერთობა — თანამშრომლობისა და მეგობრობის ურთიერთობა.

გერმანიის დემოკრატიული რესპუბლიკის არსებობისა და განვითარების 25 წელი იყო ამ დიადი მიზნისაკენ განუხრელი მტკიცე წინსვლის წლები, პოტსდამის მშვიდობისმოყვარული დემოკრატიული პრინციპების განხორციელებისათვის მტკიცე ბრძოლის წლები. რესპუბლიკის განვითარების შედეგები ახარებს მშვიდობისა და სოციალიზმის ყველა მეგობარს. თქვენი დღესასწაული, ძვირფასო ამხანაგებო, ეს ჩვენი დღესასწაული, საბჭოთა კომუნისტების, საბჭოთა ხალხის დღესასწაულიც არის.

გერმანიის ერთიანი სოციალისტური პარტიის ხელმძღვანელობით, სხვა დემოკრატიული პარტიებისა და ეროვნული ფრონტის ორგანიზაციების აქტიური მონაწილეობით რესპუბლიკის მუშათა კლასმა, კოოპერირებულმა გლეხობამ, სახალხო ინტელიგენციამ უდიდესი აღმშენებლობითი მუშაობა გაწიეს, შეიქმნა და კვლავ უმჯობესდება სოციალისტური სახელმწიფოებრიობა, რომელიც უზრუნველყოფს მოქალაქეთა ფართო დემოკრატიულ უფლებებს, მათს აქტიურ მონაწილეობას საზოგადოებრივი ცხოვრების დიდ თუ პატარა საკითხებში. ბევრად გაიზარდა ქვეყნის საწარმოო ძალები. და, რაც განსაკუთრებით მნიშვნელოვანია, გერმანიის დემოკრატიული რესპუბლიკის მთელი განვითარებული საწარმოო პოტენციალი — მისი ინდუსტრია და სოფლის მეურნეობა, მეცნიერება და ტექნიკა — მოლიანად ჩაყენებულია მშრომელი ხალხის ინტერესების სამსახურში. რესპუბლიკის თვითეული მოქალაქისათვის უზრუნველყოფილია ცხოვრების, შემოქმედების, თავისი ნიჭის განვითარებისა და გამოყენების ღირსეული პირობები.

საყოველთაო აღიარებით, გერმანიის დემოკრატიული რესპუბლიკის მრავალ მიღწევათა შორის განსაკუთრებით დიდი მნიშვნელობა აქვს იმას, რომ სოციალიზმისათვის ბრძოლაში აღიზარდა ადამიანთა ახალი თაობა — სოციალისტური სამშობლოს პატრიოტები, მტკიცე ინტერნაციონალისტები, რომლებიც მზად არიან თავიანთი ცოდნა და ძალღონე მოახმარონ კომუნიზმის გამარჯვების საქმეს.

პირველი გერმანული მუშურ-გლეხური სახელმწიფოს შექმნა და განვითარება მიმდინარეობდა და კვლავაც მიმდინარეობს სოციალისტურ სახელმწიფოთა ძმური თანამეგობრობის განმტკიცებასთან მჭიდრო კავშირით. გერმანიის დემოკრატიულ რესპუბლიკას დიდმნიშვნელოვანი წვლილი შეაქვს ეკონომიური ურთიერთდახმარების საბჭოს მუშაობაში, სოციალისტური ეკონომიური ინტეგრაციის პროგრამის რეალიზაციაში, რომელიც ხელს უწყობს თვითეული მომმე ქვეყნის მიერ ეროვნულ ამოცანათა გადაწყვეტასა და მათი ერთობლივი ძალიერების გადიდებას. აქტიურია გერმანიის დემოკრატიული რესპუბლიკის როლი ვარშავის ხელშეკრულების ქვეყნების შეთანხმებული საგარეო-პოლიტიკური კურსის შემუშავებასა და განხორციელებაში. იგი ღირსეულად მონაწილეობს ბრძოლაში იმპერიალისტური აგრესიის წინააღმდეგ, მშვიდობისა და ხალხთა უშიშროების საქმისათვის, მშვიდობიანი თანაარსებობის პრინციპების საფუძველზე ყველა სახელმწიფოთა ურთიერთხელსაყრელი თანამშრომლობის განვითარებისათვის ბრძოლაში.

კმაყოფილებით აღვნიშნავთ, რომ გერმანიის დემოკრატიული რესპუბლიკისა და მოძმე სოციალისტური ქვეყნების, მზოფლიოს მთელი პროგრესული საზოგადოებრიობის თანმიმდევრული და შეუპოვარი ბრძოლის მეობებით ჩაიშალა რეაქციის ძალების ცდები — იზოლაციაში მოექცათ რესპუბლიკა, ახლა იგი ცნო სახელმწიფოთა უდიდესმა უმრავლესობამ, მან თანასწორუფლებიანი ადგილი დაიკავა გაერთიანებულ ერების ორგანიზაციაში.

გერმანიის დემოკრატიული რესპუბლიკის კომუნისტებს, მშრომელებს ყველა საფუძველი აქვთ იამაყონ იმ თვალსაჩინო შედეგებით, რომლებთაც მათი სახალხო სახელმწიფო შეეგება თავის 25 წლისთავს. საბჭოთა ადამიანები იზიარებენ ამ სიამაყეს, გერმანიის დემოკრატიული რესპუბლიკის მიღწევები სოციალიზმის საქმის საერთო წარმატებად მიაჩნიათ.

ძვირფასო ამხანაგებო! თქვენნი რესპუბლიკის არსებობის მთელი 25 წლის მანძილზე საბჭოთა კავშირის კომუნისტური პარტია, საბჭოთა სახელმწიფო განუხრელად ახორციელებდნენ გერმანული მუშურ-გლეხური სახელმწიფოსადმი ყოველნაირი მხარდაჭერის, ჩვენი ქვეყნების ყოველმხრივი თანამშრომლობის განვითარების კურსს. ამ თანამშრომლობის ნაყოფი წლითიწლობით მრავლდებოდა: საზოგადოების ცხოვრების ყველა სფეროში. დღეს იგი ორივე ჩვენი ქვეყნის განვითარების არსებითი ფაქტორი გახდა. ჩვენ კვლავაც განუხრელად განვახორციელებთ საბჭოთა ხალხისა და გერმანიის დემოკრატიული რესპუბლიკის ხალხის მეგობრობისა და ძმობის განმტკიცების პოლიტიკას. და ჩვენ დიდად ვიფასებთ, რომ ასეთივეა გერმანიის დემოკრატიული რესპუბლიკის კომუნისტთა, მშრომელთა კურსი, ასეთია მათი მტკიცე ნება.

კიდევ ერთხელ, მხურვალედ მოგილოცავთ ხასიხარულო დღესასწაულს, გისურვებთ ახალ დიდ წარმატებებს გერმანიის ერთიანი სოციალისტური პარტიის VIII ყრილობის გადაწყვეტილებებს, განვითარებული სოციალისტური საზოგადოების აშენების ისტორიული ამოცანის შესრულებაში.

გაუმარჯოს და აყვავდეს გერმანიის დემოკრატიული რესპუბლიკა!

დიე მტკიცდებოდეს საბჭოთა კავშირის კომუნისტური პარტიისა და გერმანიის ერთიანი სოციალისტური პარტიის, საბჭოთა კავშირისა და გერმანიის დემოკრატიული რესპუბლიკის ხალხთა მეგობრობა და ძმური თანამშრომლობა!

ლ. ბრეჟნევი — ნ. პოდგორნი — ა. კოსიგინი

ამხანაგ ლ. ი. ბრეჟნევს გადაეცა გერმანიის დემოკრატიული რესპუბლიკის უმაღლესი ჯილდო

ბერლინი, 6 ოქტომბერი. (საკადრისი სპეც. კორ.). დღეს ნიდერშმაკუზენის სასახლეში გერმანიის ერთიანი სოციალისტური პარტიის ცენტრალური კომიტეტის პირველმა მდივანმა ე. ჰონეკერმა გულთბილ, ამხანაგურ ვითარებაში გადასცა სკკპ ცენტრალური კომიტეტის გენერალურ მდივანს ამხანაგ ლ. ი. ბრეჟნევს გერმანიის დემოკრატიული რესპუბლიკის უმაღლესი ჯილდო — კარლ მარქსის ორდენი.

გადაეცემას ესწრებოდნენ გერმანიის დემოკრატიული რესპუბლიკის სახელმწიფო საბჭოს თავმჯდომარე ვ. შტოფი, გერმანიის დემოკრატიული რესპუბლიკის მინისტრთა საბჭოს თავმჯდომარე ჰ. ზინდერმანი, გერმანიის ერთიანი სოციალისტური პარტიის ცენტრალური კომიტეტის პოლიტბიუროს წევრები და წევრობის კანდიდატები, რესპუბლიკის მთავრობის წევრები. აქვე იყვნენ სსრ კავშირის პარტიისა და მთავრობის დელეგაციის წევრები — ამხანაგები ა. ა. გრეჩკო, ა. ა. გრომიკო, პ. მ. მაშეროვი, კ. თ. კატუშევი, ლიტვის კომპარტიის ცენტრალური კომიტეტის პირველი მდივანი პ. პ. გრიგორიავიჩუსი, სსრ კავშირის მინისტრთა საბჭოს თავმჯდომარის მოადგილე ი. ვ. არხიპოვი. სსრ კავშირის ელჩი გერმანიის დემოკრატიულ რესპუბლიკაში მ. ჯ. ეფრემოვი. ესწრებოდნენ სკკპ ცენტრალური კომიტეტის გენერალურ მდივნის თანაშემწეები კ. ვ. რუსაკოვი და ა. მ. ალექსანდროვი.

ორდენის გადაცემის დროს ამხანაგმა ე. ჰონეკერმა სიტყვა წარმოთქვა.

ამხანაგ ე. ჰონეკერის სიტყვა

ძვირფასო ამხანაგო ლეონიდ ილიას-ძე ბრეჟნევ!

ძვირფასო საბჭოთა ამხანაგებო!

ძვირფასო ამხანაგებო და მეგობრებო!

გერმანიის ერთიანი სოციალისტური პარტიის ცენტრალურმა კომიტეტმა, გერმანიის დემოკრატიული რესპუბლიკის სახელმწიფო საბჭომ და მინისტრთა საბჭომ მომცეს დავალება, რომელიც დიდ პატივად მიმაჩნია და რომელსაც დიდი სიხარულით ვასრულებ: მე დამავალეს საბჭოთა კავშირის კომუნისტური პარტიის ცენტრალური კომიტეტის გენერალურ მდივანს ამხანაგ ლეონიდ ილიას-ძე ბრეჟნევს გადავცე კარლ მარქსის ორდენი. გადასცემს რა სოციალისტური გერმანიის მუშურ-გლეხური სახელმწიფოს ამ მაღალ ჯილდოს, გერმანიის დემოკრატიული რესპუბლიკის პარტიული და სახელმწიფო ხელმძღვანელობა პატივისცემით აღნიშნავს ამხანაგ ლეონიდ ილიას-ძე ბრეჟნევის თვალსაჩინო დამსახურებას მარქსიზმ-ლენინიზმის იდეების გამარჯვებისათვის ბრძოლაში, სოციალისტურ სახელმწიფოთა თანამეგობრობის ძლიერებისა და ერთიანობის განმტკიცების, საბჭოთა კავშირის კომუნისტური პარტიისა და გერმანიის ერთიანი სოციალისტური პარტიის საბრძოლო კავშირის, სსრ კავშირისა და გერმანიის დემოკრატიული რესპუბლიკის ხალხთა მეგობრობისა და ძმური ყოველმხრივი თანამშრომლობის განმტკიცების საქმეში. გერმანიის დემოკრატიული რესპუბლიკის მშრომელები, ძვირფასო ამხანაგო ლეონიდ ილიას-ძე, აღსავსენი არიან თქვენდამი ღრმა პატივისცემისა და გულწრფელი სიმპათიის გრძნობით. ჩვენი რესპუბლიკის ხალხი ამხანაგ ბრეჟნევს იცნობს როგორც წმყვან წარმომადგენელს ლენინის პარტიის და ქვეყნისა, რომლებიც უმაგალითო ერთგულებით ასრულებენ კაცობრიობის პროგრესის პირველმეკვალეთა განმათავისუფლებელ მისიას.

ამხანაგ ლეონიდ ილიას-ძე ბრეჟნევის მთელი ცხოვრება და მთელი რევოლუციური მოღვაწეობა ღრმად გამსჭვალულია კეთილშობილური იდეებით, რომლებითაც კარლ მარქსმა, ფრიდრიხ ენგელსმა და ვლადიმერ ილიას-ძე ლენინმა ყველა ხალხს დაუსახეს. დიადი მიზნის — ნათელი კომუნისტური მომავლის მიღწევის მეცნიერულად დასაბუთებული გზა.

მთელი თქვენი შეგნებული ცხოვრება, ძვირფასო ამხანაგო ლეონიდ ილიას-ძევ, მიუძღვენით კაცობრიობის ყველაზე კეთილშობილურ საქმეს, როგორც ზუსტად დაახასიათა კომუნისტთა როლი ნიკოლოზ ოსტროვსკიმ.

სოციალისტური და კომუნისტური საზოგადოების აშენებისათვის, მშვიდობისა და საერთაშორისო უშიშროებისათვის გიგანტური ბრძოლის ყველა უბანზე თქვენ თავი გამოიჩინეთ როგორც ლენინური ტიპის ნაცადმა მებრძოლმა და ხელმძღვანელმა.

გადმოგიცემთ თქვენ, ძვირფასო ამხანაგო ლეონიდ ილიას-ძევ, კარლ მარქსის ორდენს ჩვენი გერმანიის დემოკრატიული რესპუბლიკის შექმნის 25 წლისთავის დღეს. და ამაში ჩაქსოვილია ღრმა აზრი. რადგან სოციალისტური გერმანიის დემოკრატიული რესპუბლიკა გერმანიის მუშათა კლასის რევოლუციური ბრძოლისა და დიდი ოქტომბრის სოციალისტური რევოლუციის შვილების განმათავისუფლებელი გმირობის პირმშოა. დიდმა ოქტომბრის სოციალისტურმა რევოლუციამ, ლენინმა და მის მიერ შექმნილმა საბჭოთა კავშირის კომუნისტურმა პარტიამ თავიანთი მკაფიო მაგალითითა და თავიანთი მუდმივი დახმარებით ხელი შეუწყეს გერმანიის პროლეტარიატის რევოლუციურ ძალებს, რომელთა სათავეში იდგნენ კარლ ლიბკნეხტი, როზა ლუქსემბურგი და ერნსტ ტელმანი, გერმანიის კომუნისტური პარტიის სახით შეექმნათ გერმანიის მუშათა კლასის მარქსისტულ-ლენინური პარტია.

1945 წლის მაისში საბჭოთა არმიის განმათავისუფლებელი გმირობა ვაბდა. იმის გადამწყვეტი წინამძღვარი, რომ მშრომელ ხალხს გაერთიანებული მუშათა კლასის ხელმძღვანელობით, რომელმაც 25 წლის წინათ გამოაცხადა გერმანიის დემოკრატიული რესპუბლიკა, შეძლებოდა გერმანიის მიწაწყალზე აეშენებინა მუშურ-გლეხური სახელმწიფო.

როცა დიდი ოქტომბრის შვილებმა, ლენინის ქვეყნის მეომრებმა, წითელი დროშა აღმართეს რაიხსტაგის შენობაზე, მათ მოგვიტანეს მშვიდობა და ფაშიზმისაგან განთავისუფლება. ამასთან ერთად კარლ მარქსის სამშობლოს დაუბრუნეს ლენინის ქვეყანაში პირველად განხორციელებული ფასი ადამიანების ძლევამოსილი ხორცშესხმის გამოცდილება, რომელსაც საყოველთაო მნიშვნელობა აქვს.

გადასცემენ რა კარლ მარქსის ორდენს ამხანაგ ლეონიდ ილიას-ძე ბრეჟნევს, ნაცად ლენინელს, განმათავისუფლებელი საბჭოთა არმიის გენერალს, გერმანიის დემოკრატიული რესპუბლიკის კომუნისტები და ყველა მშრომელნი მადლობას უძღვნიან საბჭოთა კავშირის კომუნისტურ პარტიასა და დიდ საბჭოთა ხალხს ლენინიზმის მეცნიერული თეორიისა და პრაქტიკისათვის, რომლებიც გამარჯვების საწინდრად იქცნენ.

(დასასრული მე-3 გვ.).

გერმანიის დემოკრატიული რესპუბლიკა 25 წლისაა

საზეიმო სხდომა ბერლინში

ბერლინი, 6 ოქტომბერი (საკადრის სპეც. კორ.). დღეს აქ ვეგნერ შეელენბინდერის სასელობის დარბაზში გაიმართა გერმანიის ერთიანი სოციალისტური პარტიის ცენტრალური კომიტეტის, გერმანიის დემოკრატიული რესპუბლიკის სახელმწიფო საბჭოს, გერმანიის დემოკრატიული რესპუბლიკის მინისტრთა საბჭოსა და ეროვნული ფრონტის ეროვნული საბჭოს საზეიმო სხდომა, რომელიც მიეძღვნა გერმანიის დემოკრატიული რესპუბლიკის შექმნის 25 წლისთავს.

დარბაზში შეიკრიბნენ გერმანიის ერთიანი სოციალისტური პარტიის ცენტრალური კომიტეტის წევრები, სახელმწიფო საბჭოს წევრები, სახალხო პალატის დეპუტატები, ეროვნულ ფრონტში შემავალი პარტიებისა და მასობრივი ორგანიზაციების წარმომადგენლები, გერმანიის მუშათა მოძრაობის ვეტერანები, შრომის მოწინავენი, მეცნიერებისა და კულტურის ოოდვაწენი.

აქვეა გერმანიის დემოკრატიული რესპუბლიკის 25 წლისთავის დღესასწაულზე ჩამოსული გერმანიის დემოკრატიულ რესპუბლიკასთან მეგობრობის საბჭოთა საზოგადოების დელეგაცია და დიდი სამამულო ომის ვეტერანთა დიდი ჯგუფი.

შეკრებილნი მჭუხარე, ხანგრძლივი ტაშით, ფეხზე ამდგარნი შეხვდნენ სკკპ ცენტრალური კომიტეტის გენერალურ მდივანს ლ. ი. ბრეჟნევს, გერმანიის ერთიანი სოციალისტური პარტიის ცენტრალური კომიტეტის პირველ მდივანს ე. ჰონეკერს, გერმანიის დემოკრატიული რესპუბლიკის სახელმწიფო საბჭოს თავმჯდომარეს ვ. შტოფს, გერმანიის დემოკრატიული რესპუბლიკის მინისტრთა საბჭოს თავმჯდომარეს ჰ. ზინდერმანს, საბჭოთა კავშირის პარტიისა და მთავრობის დელეგაციის წევრებს. მათთან ერთად პრეზიდიუმში არიან გერმანიის ერთიანი სოციალისტური პარტიის ცენტრალური კომიტეტის პოლიტბიუროს წევრები და წევრობის კანდიდატები, გერმანიის დემოკრატიული რესპუბლიკის სხვა პარტიული და სახელმწიფო მოღვაწენი.

შესრულდა გერმანიის დემოკრატიული რესპუბლიკისა და საბჭოთა კავშირის სახელმწიფო ჰიმნები.

გერმანიის დემოკრატიული რესპუბლიკის 25 წლისთავისადმი მიძღვნილი ვრცელი სიტყვა წარმოთქვა გერმანიის ერთიანი სოციალისტური პარტიის ცენტრალური კომიტეტის პირველმა მდივანმა ამხანაგმა ე. ჰონეკერმა, რომელსაც დამსწრენი გულთბილად შეხვდნენ.

საზეიმო სხდომაზე სიტყვა წარმოთქვა სკკპ ცენტრალური კომიტეტის გენერალურმა მდივანმა ამხანაგმა ლ. ი. ბრეჟნევმა, შეკრებილნი მას ფეხზე ამდგარნი, მჭუხარე, ხანგრძლივი ტაშით შეხვდნენ.

ბერლინი. 6 ოქტომბერი. ლ. ი. ბრეჟნევის გამოსვლა გერმანიის დემოკრატიული რესპუბლიკის შექმნის 25 წლისთავისადმი მიძღვნილ საზეიმო სხდომაზე.

ს. სმირნოვის ტელეფოტო.

ამხანაგ ე. ჰონეკერის სიტყვა

ძვირფასო მეგობრებო და ამხანაგებო!

დღეს ისეთი დღეა, რომელიც სიხარულითა და სიამაყით აღავსებს მთელ ჩვენ ხალხს. ზეიმობთ ჩვენი გერმანიის დემოკრატიული რესპუბლიკის — პირველი გერმანული სახელმწიფოს დაბადების 25 წლისთავს. სახელმწიფოსი, სადაც ხელისუფლებას ახორციელებენ მუშები და გლეხები. სადაც მშრომელი ხალხი თავისი ბედის ბატონ-პატრონია. 1949 წლის 7 ოქტომბრის იმ დღის სახელოვანი საბჭოთა არმიის მიერ ფაშიზმის უღლისაგან ჩვენი ხალხის განთავისუფლებისა და სიძლიერებით აღსავსე პირველი წლების შემდეგ, დავადგინეთ ახალი. სოციალისტური საზოგადოებრივი წყობილების მშენებლობის გზას. შეიქმნა სახელმწიფო, რომელმაც ერთხელ და სამუდამოდ გაწყვიტა კავშირი წყვილ იმპერიალისტურ წარსულთან და იმთავითვე შეეჭიდა წვლილი მშვიდობის შენარჩუნებისა და მტკიცე უზრუნველყოფის საქმეში. ახლა უფრო, ვიდრე ოდესმე, ეროვნული ისმის, რომ გერმანიის დემოკრატიული რესპუბლიკის შექმნა ნიშნავდა შემობრუნების პუნქტს გერმანელი ხალხის, ისევე როგორც მთელი ევროპის, ისტორიაში.

გვახარებს, რომ ჩვენი იუბილეს გამო ჩვენ შორის არის საბჭოთა კავშირის კომუნისტური პარტიის ცენტრალური კომიტეტის გენერალური მდივანი. ჩვენი კარი მეგობარი და ამხანაგი ლეონიდ ილიას-ძე ბრეჟნევი.

ჯულითადი მიღება, რომელიც ჩვენი დედაქალაქის მოსახლეობამ მო-

(დასასრული მე-2 გვ.).

ამხანაგ ლ. ი. ბრეჟნევის სიტყვა

ძვირფასო ამხანაგო ჰონეკერ!

პატივცემულო გერმანიის ერთიანი სოციალისტური პარტიის ცენტრალური კომიტეტის წევრებო!

პატივცემულო გერმანიის დემოკრატიული რესპუბლიკის სახალხო პალატის დეპუტატებო, ეროვნული ფრონტის ეროვნული საბჭოს წევრებო!

ძვირფასო ამხანაგებო და მეგობრებო!

დღეს აქ შევიკრიბეთ იმისათვის, რომ აღვნიშნოთ თარიღი, რომელსაც უღრმესი ისტორიული აზრი აქვს.

კარლ მარქსისა და ფრიდრიხ ენგელსის სამშობლოში პირველი მუშურ-გლეხური სახელმწიფოს დაბადება დიდნიშვნელოვანი ნიშანსვეტი გახდა მსოფლიო სოციალიზმის განვითარებაში. იმ გზით, რომელიც კაცობრიობას გაუკვალა დიდი ოქტომბრის სოციალისტური რევოლუციის გამარჯვებამ.

ეს ასეა იმიტომ, რომ იგი მოასწავებდა ძირეულ შემობრუნებას თქვენი ქვეყნის მშრომელთა ბედიღბალში, მათს გამარჯვებას რევოლუციურ ბრძოლაში მილიტარიზმისა და ფაშიზმის წინააღმდეგ, სოციალისტური იდეალების გამარჯვებისათვის.

ეს ასეა, იმიტომ რომ იგი მოასწავებდა სოციალისტური ქვეყნების თანამეგობრობის საერთო პოტენციალის არსებით გადიდებას.

ეს ასეა, იმიტომ რომ მას უდიდესი პრინციპული მნიშვნელობა ჰქონდა ევროპის ისტორიაში, კონტინენტზე საერთაშორისო ურთიერთობის განვითარებაში.

ეს ასეა, იმიტომ რომ სამრეწველო თვალსაზრისით განვითარებულ ქვეყანაში სოციალიზმის მშენებლობის

(გაგრძელება მე-2 გვ.).

გერმანიის დემოკრატიული რესპუბლიკა 25 წლისაა

ეროვნული ბიბლიოთეკა

ამხანაგ ე. ჰონეკერის სიტყვა

(დასასრული)

———

პატივცემულ ოლეგ ბარანოვ!

ამხანაგებო!

ჩვენ ვუწყოთ თქვენ, ძვირფასო ამხანაგო ლეონიდ ილიას-ძე, და საბჭოთა კავშირის პარტიისა და მთავრობის დელეგაციის გუშინ ბერლინში ჩამოსვლისას, იყო ჩვენი პარტიების, ჩვენი სახელმწიფოებისა და ჩვენი ხალხების ღრმა ძმური კავშირურთიერთობის კიდევ ერთი გამოხატულება. თქვენი სახით ჩვენ მივესალმენით ლენინის პარტიის — საერთაშორისო კომუნისტური და მუშათა მოძრაობის ავანგარდის — წარმომადგენლებს. ჩვენ გეუბნებით „კეთილი იყოს თქვენი მობრძანება“ როგორც საბჭოთა ხალხის წარმომადგენელს, ხალხისა, რომელიც აშენებს კომუნიზმს და, სკკპ XXIV ყრილობაზე გამოცხადებული მშვიდობის დიადი პროგრამის განხორციელების კვალობაზე, ძირფესვიანად გარდაქმნის სამყაროს, ამასთან საბჭოთა ხალხის მხარეზე განუწყვეტლივ დგება სულ უფრო მეტი ერთგული მეგობარი, რომლებსაც სამუდამოდ გაუთავნის ჩვენი სოციალისტური გერმანიის დემოკრატიული რესპუბლიკაც.

ყველაზე ღრმად იმით, რომ ამ საზეიმო სხდომას ესწრებიან საბჭოთა კავშირისა და სხვა მოძმე პარტიათა წარმომადგენლები და ჩვენდა გამოვთქვათ უდიდესი სიხარული და კმაყოფილება იმის გამო, რომ დღეს გერმანიის ერთიანი სოციალისტური პარტიის ცენტრალური კომიტეტის, გერმანიის დემოკრატიული რესპუბლიკის სახელმწიფო საბჭოსა და მინისტრთა საბჭოს ხელმძღვანელობით ჩვენ ვეწვიეთ ბერლინის ერთიანი სოციალისტური პარტიის III კონგრესს. ეს ფაქტი ჩვენ ასევე ვაფასებთ, როგორც ერთ-ერთ ფაქტორს ჩვენ ორ ქვეყანას შორის ურღვევი ძმური ურთიერთობის ნამდვილ ნაყოფიერებაზე.

ჩვენ ვიცნობთ ერთიანი სოციალისტური პარტიის ბრძოლას ფაშიზმისაგან და შემოქმედებითი ძალისხმევა, ბრძოლა ჩვენ ხალხთა სამყაროს რევოლუციური გარდაქმნის საქმეში. თქვენ შემდეგ გერმანიის ერთიანი სოციალისტური პარტიის ეროვნული კომიტეტის პირველი მდივანი, ამხანაგი ერიხ ჰონეკერი. ასეთი მომავლისათვის, იმისათვის, რომ მარქსის, ენგელსის, ლენინის ძეგლებისა ოქტომბერი ... ...

გერმანიის დემოკრატიული რესპუბლიკა 25 წლისაა

ამხანაგ ლ. ი. ბრეჟნევის სიტყვა

(დასასრული)

ჩვენი თანამეგობრობის ქვეყნების პოლიტიკა, რომელიც ერთად შევიმუშავეთ და ერთად ვახორციელებთ, ნათლად მოწმობს: სოციალისტური სახელმწიფოები მზად არიან თავიანთი აქტიური როლი შეასრულონ ამ მიზნის მიღწევაში. ისინი მშვიდობისა და შეგობრობის ხელს უწყობენ კონტინენტის სხვა ქვეყნებს და კოსტრუქციულში თანამშრომლობის იმედი აქვთ.

ეს მარტო ევროპას როდი ეხება. ეს მართებულია მთელი მსოფლიოს მასშტაბითაც. საბჭოთა კავშირი, გერმანიის დემოკრატიული რესპუბლიკა, სოციალისტური თანამეგობრობის ყველა სახელმწიფო, შთაგონებულნი ლენინური საერთაშორისო პოლიტიკის პრინციპებით, პოლიტიკისა, რომლის უმაღლესი მიზანია სოციალური პროგრესის უზრუნველყოფა ხალხთა მშვიდობისა და უშიშროების პირობებში, დაეხმარებოდა ებრძვიან ომის საფრთხის შემცირებისათვის, სამხედრო დაპირისპირების შესუსტებისათვ ი ს, გამაჯანსაღებული შეიარაღების შეზღუდვისათვის, ასევი შეიარაღების ხარჯების ტვირთის შემცირებისათვის, განიარაღებისათვის. ამ ჩვენს მოლიტიკას აღიარებს და მხარს უჭერს დედამიწის ყველა პატიოსანი ადამიანი.

ნეონაცი კაპიტალისტურ სახელმწიფოთა ზოგიერთ ხელმძღვანელსაც სოლ უფრო ესმის, რომ დაუოკებელი გამაჯანსაღებული შეიარაღება ვერ გაჯერის სახელმწიფოთა შორის, და მით უმეტეს ორ მსოფლიო საზოგადოებრივ სისტემას შორის არსებულ წინააღმდეგობებს, ვერ მოუტანს უშიშროებას ხალხებს.

ყოველივე ამან შექმნა შესაძლებლობანი, რომ უკანასკნელი წლების მანძილზე დადებულიყო დიდმნიშვნელოვანი შეთანხმებანი გამაღიერული შეიარაღების რამდენადმე შეჩერებლის შესახებ. ეს შეთანხმებანი კაოგად მოქმედებენ. მაგრამ ისინი მხოლოდ დასაწყისია, ასლა საჭირო ნინსვლა. ჩვენ ძალიან დიდ მნიშვნელობას ვანიჭებთ მოლაპარაკებას ამის თაობაზე, უწინარეს ყოვლისა სსრ კავშირისა და აშერიკის შეერთებული მტატეს სტრატეგიული შეიარაღების შეზღუდვის შესახებ და ცენტრალურ ევროპაში შეიარაღებული ძალებისა და შეიარაღების შეფცირების შესახებ.

თქვენ იცით, ამხანაგებო, რომ უკანასკნელ ხანს საბჭოთა კავშირმა წამოაყენა მთელი რიგი ახალი კონკრეტული წინადადებანი გამაღიერული შეიარაღების შეზღუდვისა და გაჯიარდების თაობაზე.

ჩვენ, კერძოდ, გაერთიანებული ერების ორგანიზაციის გენერალური ასამბლეის განსახილველად შევიტანეთ წინადადება, რომ აიკრძალოს ბუნებრივ გარემოსა და კოსმატურ ზემოქმედება სამხედრო და სხვა მიზნებით, რომლებიც შეუთავსებელია საერთაშორისო უშიშროების უზრუნველყოფის, ადამიანთა კეთილდღეობისა და ჯანმრთელობის ინტერესებთან. ეს წინადადება ბეჭრმა სახელმწიფომ მოიწონა.

ამერიკის შეერთებული შტატების მთავრობასთან ჩვენი კონტაქტების მსვლელობაში განვაგრძობთ ყველაზე საშიშ, მომაკვდინებელ სახეობათა ქიმიური იარაღის აკრძალვისა და მოსპობის შესახებ საერთაშორისო შეთანხმების დადების თაობაზე ერთობლივი ინიციატივის კონკრეტული ფორმების შემუშავებას.

საბჭოთა კავშირი, როგორც უკვე ამას წინათ აღვნიშნე, მზად არის ნებისმიერ დროს შეეთანხმდეს აშერიკის შეერთებულ შტატებს ხმელთაშუა ზღვიდან ატომური იარაღით აღჭურვილი საბჭოთა და აშერიკული ხომალდებისა და წყალქვეშა ნავების გამოყვანის თაობაზე. ჩვენ ვიღებენ ავრეთვე იმისათვის, რომ დაიღოს შეთანხმება ატომური იარაღის მიწისქვეშა გამოცდების სრული აკრძალვის შესახებ.

ასეთია მხოლოდ ზოგიერთი ღონისძიებანი, რომელთა განხორციელება საკმაებით შესაძლებლად მიგვაჩნია უახლოეს დროში. ჩვენ მტკიცედ ვიბრძოლებთ ამ წინადადებათა მიღებისათვის, რადგან იმედი გვაქვს, რომ მათ გაგებით მოკიდებიან და მხარს დაუჭერენ მთელი მშვიდობისმოყვარე ძალები.

მაგრამ, რა თქმა უნდა, ამით სრულიადაც არ ამოიწურება ის, რაც შეიძლება გაკეთდეს და კიდევაც უნდა გაკეთდეს ომის საფრთხის შემცირებისა და გამაღიერული შეიარაღების ალაგმვისათვის. შეგიჩერთო ეს გამაღიერული შეიარაღება, შემდეგ კი გადავიდეთ შეიარაღების შემცირებაზე — ეს არის მთავარი მიზანი, რომელისაც. უნდა მივაღწეოთ ჩვენი საერთო საბოლოო მიზნის — საყოველთაო და სრული განიარაღების — გზაზე.

განიარაღებისათვის ბრძოლაში მოპოვებული წარმატებანი, უდავოდ, მნიშვნელოვანია, მაგრამ არავითარ შემთხვევაში არ შეიძლება ამას დაეჯერდეთ. საერთაშორისო ცხოვრება აყენებს ახალ პრობლემებს და ჯერ კიდევ არც ყველა ძველი პრობლემაა მთლიანად გადაჭრილი. ჯერ კიდევ მოგვაერებული არ არის ახლო. აღმოსავლეთის კრიზისი, თუმცა მისი გადაჭრის საჭირო წანამძღვრები დიდი ხანია შეიქმნა. ჯერ კიდევ უზრუნველყოფილი არ არის აგრეთვე ნამდვილად მყარი მშვიდობა ინდოჩინეთის ხალხებისათვის, რომლებსაც, ბოლოს და ბოლოს, უნდა მიეცეთ შესაძლებლობა შეუდგნენ თავიანთი ცხოვრების მოწყობას ბარეშე ძალების ჩაურევლად. ეს, რა თქმა უნდა, სავსებით ეხება ვიეტნოსელ ხალხსაც. პლანეტის სხვა რაიონებშიც ჯერ კიდევ ბევრი შფოთიანი ადგილია.

ისევე როგორც წინათ, მწვავეა საერთაშორისო პრობლემების გადაჭრაში მშვიდობისა და ხალხთა უშიშროების ინტერესებისათვის სასარგებლო და, მე ვიტყოდი, შეუფაცვლელი როლი შეუძლია შეასრულოს სოციალისტური ქვეყნების ერთობლივმა მოქმედებამ. საერთაშორისო ასპარეზზე ჩვენნ პოლიტიკური ღონისძიებების კოორდინაცია მშვიდობის განმტკიცებისათვის, ვარშავის ხელშეკრულების ქვეყნების შეიარაღებული ძალების ძმური თანამშრომლობა მშვიდობის დაცვისათვის — ყოველივე ეს უდიდესი მნიშვნელობის ფაქტორებია. აქ, ისევე როგორც საშინაო განვითარების ამოცანათა გადაწყვეტაში, სოციალისტური თანამეგობრობის სახელმწიფოთა შეკავშირება, ერთიანობა ჩვენი შემდგომი წარმატებების უტყუარი საწინდარია.

ამხანაგებო! ძვირფასო მეგობრებო!

ამ ბოლო დროს ჩვენ გავხდით საერთოევროპული და, უფრო მეტიც, მსოფლიო მნიშვნელობის დიდ პოლიტიკურ მოვლენათა მოწმენი. საქმე ეხება ფაშიზმის დამხობას პორტუგალიაში და „შავ პოლკოვნიკთა“ დიქტატურის უსახელო კრახს საბერძნეთში. მრავალი ათწლეულის მანძილზე პირველად რეალურად დაისახა იმის პერსპექტივა, რომ ევროპა შეიძლება მთლიანად გაიწმინდოს ფაშისტური რეციმენისაგან. თუმცა უკანასკნელი დღეების მანძილზე ლისაბონში მომხდარი ამბები მოგვაფრთხილებენ, რომ ფაშიზმის დამხობის შემდეგაც რეაქცია არა ყრის ფარხმალს. ამიტომ დემოკრატიის ძალები ფხიზლად უნდა იყონ.

ნება მიბოძეთ ამ ტრიბუნიდან ჩვენი სოლიდარობა გამოვუცხადოთ პორტუგალიელ ხალხს, ვუსურვო სრული წარმატება თავისუფალი, დემოკრატიული პორტუგალიისათვის ბრძოლაში! ჩვენ სოლიდარული ვართ აგრეთვე საბერძნეთის პატრიოტულ ძალებთან, რომლებიც იღვწიან მათს ქვეყანაში დაწყებული დემოკრატიული პროცესის განვითარებისა და დამკვიდრებისათვის.

პორტუგალიის ფაშიზმის დამხობა ამავე დროს პორტუგალიის კოლონიალიზმის კრახი გახდა.

ოთხმოცდაათი წლის წინათ აქ, ბერლინში, იმ დროს კაიზერის რაიხის დედაქალაქში, ბერლინაზიელ სახელმწიფოთა ელჩებმა ბერლინის ტრაქტატი ხელი მოაწერეს. ამ ტრაქტატმა ეს ქვეყანა ევროპის ერთ-ერთ ძლიერ ბანკირად აქცია. ეს იყო კოლონიალიზმის მსოფლიო სისტემის შექმნის ერთ-ერთი დამაგვირგვინებელი აქტი, რომელიც მის შემქმნელებს ლამის მარადიულად წარმოედგინათ. დღეს კი უკანასკნელი კოლონიური იმპერია ირღვევა. გვინეა-ბისაუს, მოზამბიკის, ანგოლის ეროვნულ-განმათავისუფლებელი მოძრაობებისა და პორტუგალიელი ხალხის ანტიფაშისტური მოძრაობის გაერთიანებული დარტყმების შედეგად.

პორტუგალიის კოლონიალიზმის მარცხი დიდი მიჯნაა აფრიკის კონტინენტზე კოლონიური მონობის სრული და საბოლოო მოსპობისათვის ბრძოლაში. დარწმუნებული ვართ, რომ მალე დადგება დღე, როცა მთელი აფრიკა — კეთილი. იმედის კონცხიდან დასავლეთ საჰარამდე — თავისუფალი იქნება!

სოციალისტური ქვეყნები ყოველთვის სრულ მხარდაჭერასა და ყოველმხრივ დახმარებას უწევდნენ კოლონიათა განთავისუფლების მებრძოლებს. ეს მიგვაჩნდა და ახლაც მიგვაჩნია ჩვენს ინტერნაციონალურ მოვალეობად. იმ ხალხებთან ერთად, რომლებმაც მოიშორეს კოლონიური უღელი, მივიასალმებით ანტიკოლონიური რევოლუციის გამარჯვებებს, რომელიც თანამედროვე ისტორიის ერთ-ერთი მძლავრი ამჩარებელია.

როცა ვფიქრობთ საერთაშორისო ურთიერთობის ხვალინდელ დღეზე, როცა ვიდგენთ მტკიცე, ურყევი მშვიდობისათვის, კარგად ვხედავთ, რომ ამ მიზნის მიღწევის გზა იოლი როდია. მშვიდობის საქმეს, დაძაბულობის შენელების საქმეს მარტო მომბრენი კი არა, არამედ აქტიური მოწინააღმდეგენიც ჰყავთ. მათ მორის, სამწუხაროდ, არიან ჩინეთის სახალხო რესპუბლიკის ახალნდელი ხელმძღვანელებიც.

სწორედ ამ დღეებში შესრულდა ჩინეთის სახალხო რესპუბლიკის არსებობის 25 წლისთავი. სახალხო რევოლუციის გამარჯვება დიადი მოვლენა იყო ჩინეთის ცხოვრებაში, მთელი მსოფლიოს რევოლუციური მოძრაობის განვითარებაში. ჩვენ ჯეროვნად ვაფასებთ იმ ჩინელ კომუნისტთა გმირობას, რომლებიც გამოხატავდნენ თავიანთი ხალხის მისწრაფებებს და სათავეში ჩაუდგნენ ბრძოლას ეროვნული განთავისუფლებისათვის, თავიანთ ქვეყნაში ახალი სოციალური წესების დამკვიდრებისათვის.

მაგრამ დღეს სხვა რამეზეც გვიხდება ლაპარაკი. არ შეიძლება სინანული არ გამოიწვიოს იმ ფაქტმა, რომ მაოისტური ხელმძღვანელების ნებით ჩინეთი დაადგა სოციალისტურ ქვეყნებთან კავშირის გაწყვეტისა და მათ წინააღმდეგ ბრძოლის გზას, მსოფლიო რეაქციის ყველაზე აგრესიულ ძალებთან გაერთიანებისა და მათი წაქეზების გზას.

დარწმუნებული ვართ, რომ უსასრულოდ არ გასტანს ასეთი არაბუნებრივი მდგომარეობა. ამ შავბნელ ფურცელს ჩინეთის ხალხის ისტორიაში, სოციალისტური სახელმწიფოებთან მისი ურთიერთობის ისტორიაში აუცილებლად გადაშლის თვით ჩინელი ხალხი. ჩვენი მხრივ კი, ყოველ ღონეს ვხმარობდით და კვლავაც ვიხმართ, რათა მოვაწესრიგოთ ურთიერთობა ჩინეთის სახალხო რესპუბლიკასთან, აღვადგინოთ ძმური მეგობრობა და თანამშრომლობა ჩინეთის კომუნისტებთან, მშრომელებთან. მიგვაჩნია, რომ ამას მოითხოვს როგორც სსრ კავშირის, ისე ჩინეთის ძირეული ინტერესები, მსოფლიო სოციალიზმის, ხალხთა განმათავისუფლებელი ბრძოლისა და მსოფლიოში მტკიცე მშვიდობის ინტერესები.

ძვირფასო ამხანაგებო!

სოციალიზმის ტბრებს კარგად ესმით ჩვენი ქვეყნების ერთიანობის მნიშვნელობა. სწორედ მის წინააღმდეგ მიმართავენ ისინი თავიანთ მთავარ იერიშებს. ჩვენ ვიცით, რომ ორი სისტემის საზღვარზე მდებარე გერმანიის დემოკრატიულ რესპუბლიკაზე განსაკუთრებით მასირებულ ზემოქმედებას ახდენს იმპერიალიზმი. ყოველდღიურად რესპუბლიკის მოსახლეობას თავს ატყდება მტრული პროპაგანდის ნაკადი, რომლის მიზანი ის არის, რომ დათესოს ეჭვი გერმანიის ერთიანი სოციალისტური პარტიის პოლიტიკისა და იმ გზის სისწორეში, რომელიც გერმანიის დემოკრატიული რესპუბლიკის ხალხმა აირჩია, შეეცადოს, თუ ვერ განაცალკევებს, ჩამოაშოროს მაინც გერმანელ მშრომელთა სოციალისტური რესპუბლიკა სოციალისტურ სახელმწიფოთა დიად თანამეგობრობას.

ეს, რა თქმა უნდა, არ მოხდება! გერმანიის დემოკრატიული რესპუბლიკის მშრომელებს კარგად ესმით, თუ რა იმალება კლასობრივი მოწინააღმდეგის ვერაგული პროპაგანდის მიღმა. ისინი ამაყობენ თავიანთი მიღწევებით და უფრთხილდებიან მათ. კარგად იციან, თუ ვინ არიან მათი ნამდვილი და ერთგული მეგობრები.

მართლაც, სწორედ გერმანიის დემოკრატიული რესპუბლიკის ქმნადობისა და განვითარების ისტორია განსაკუთრებით ცხადად გვიჩვენებს, თუ რა მნიშვნელობა აქვს ახლა სოციალისტურ სახელმწიფოთა ინტერნაციონალურ სოლიდარობას.

საბჭოთა კომუნისტებს წმინდა სინდისით შეუძლიათ თქვან: ურთულეს სიტუაციებშიც კი, როცა საქმე იმპერიალისტურ ძალებთან პირდაპირი კონფრონტაციის საფრთხემდე მიდიოდა, ოდნავაც კი არ გვიყოფმანია ძმური გერმანიის დემოკრატიული რესპუბლიკის ინტერესების დაცვაში.

ჩვენ, საბჭოთა ადამიანები, დიდად ვაფასებთ, რომ საბჭოთა ქვეყნასა-თან მეგობრობა გერმანიის ერთიანი სოციალისტური პარტიისა და გერმანიის დემოკრატიული რესპუბლიკის ინტერნაციონალისტური პოლიტიკის განუყოფელი ნაწილი ჯახდა, რომ იგი ახლოსელია თქვენი ქვეყნის მილიონობით მოქალაქისათვის: დარწმუნებული ბრძანდებოდეთ, ძვირფასო ამხანაგებო, რომ საბჭოთა ხალხი ასეთივე კეთილი გრძნობებით გეკიდებათ თქვენ. მარქსის, ენგელსის, ლენინის ინტერნაციონალისტური ანდერძისადმი ერთგული ჩვენი პარტია საბჭოთა ადამიანებს ზრდის გერმანიის დემოკრატიული რესპუბლიკის მშრომელებთან მეგობრობისა და ძმობის სულისკვეთებით. იცოდეთ და გახსოვდეთ: ყოველ დროსა და ყოველ მოვენაში ჩვენ თქვენთან ერთად ვართ, თქვენს მხარეზე, სოციალიზმის მხარეზე ვართ, შრომის, მშვიდობისა და მშრომელთა ინტერნაციონალური ძმობის მხარეზე ვართ.

დაე ცოცხლობდეს და ჰყვაოდეს გერმანიის დემოკრატიული რესპუბლიკა!

დაე მტკიცდებოდეს საბჭოთა კავშირისა და გერმანიის დემოკრატიული რესპუბლიკის ურღვევი მეგობრობა!

გაუმარჯოს სოციალისტური ქვეყნების დიად თანამეგობრობას — მშვიდობისა და პროგრესის საიმედო ბურჯს!

გაუმარჯოს კომუნიზმს!

• • •

ამხანაგ ლ. ი. ბრეჟნევის სიტყვა დასასრული დიდი ყურადღებით მოისმინეს. მისი სიტყვის დროს არაერთგზის გაისმოდა ხანგრძლივი ტაში.

ბოლო სიტყვებს დამსწრენი შეხვდნენ შეხზე ადგომით, მქუხარე, ხანგრძლივი ტაშით. დარბაზში ქუხს ოვაცია, დამსწრენი ერთხმად გაიძახიან: „საბჭოთა კავშირის კომუნისტურ პარტია — გერმანიის ერთიანი სოციალისტური პარტია!

„მეგობრობა — შრომისადმი!“.

• • •

საზეიმო სხდომის დასასრულს შესრულდა პარტიული ჰიმნი „ინტერნაციონალი“.

• • •

ამხანაგ ე. ჰონეკერისა და ლ. ი. ბრეჟნევის სიტყვები უდიდესი ინტერესითა და ყურადღებით მოისმინა მეილიონობით ადამიანმა საბჭოთა კავშირსა და მსოფლიოს მრავალ სახელმწიფოში.

• • •

იმავე დღეს ამხანაგმა ლ. ი. ბრეჟნევმა სკკპ ცენტრალური კომიტეტია, სსრ კავშირის უმაღლესი საბჭოს პრეზიდიუმისა და მინისტრთა საბჭოს დავალებით გერმანიის კომუნისტური პარტიის ცენტრალურ კომიტეტს, გერმანიის დემოკრატიული რესპუბლიკის სახელმწიფო საბჭოსა და მინისტრთა საბჭოს გადასცა ურაველ მხატვრთა ორ ოატატა ხელით დამზადებული სამახსოვრო საჩუქარი. ეს არის ფერადი თვლებისაგან შესრულებული კომპოზიცია: საბჭოთა კავშირისა და გერმანიის დემოკრატიული რესპუბლიკის სახელმწიფო ალმები.

— ეს ფერადი თვლები, — თქვა ამხ. ლ. ი. ბრეჟნევმა, — ოდითგანვე გამოხატავენ ცხებებს, რომლებიც საფუძვლად უდევთ ჩვენს მეგობრობას, — ერთგულებას, ურყევობას, სიხარეტაკეს. დაე ჩვენი მეგობრობა იყოს მარადიული, როგორც მარადიულია თვლები, რომლებისგანაც დაამზადებულია ეს რევოლუციური სიმბოლო!

გერმანიის ერთიანი სოციალისტური პარტიის ცენტრალური კომიტეტს, გერმანიის დემოკრატიული რესპუბლიკის სახელმწიფო საბჭოსა და მინისტრთა საბჭოს ამ ბ. ჰონეკერმა გულითადი მადლობა გადაუხადა სკკპ ცენტრალურ კომიტეტს, სსრ კავშირის უმაღლეს საბჭოს პრეზიდიუმსა და მინისტრთა საბჭოს ამ საჩუქრისათვის.

როგორც გერმანიის ერთიანი სოციალისტური პარტიისა და საბჭოთა კავშირის კომუნისტური პარტიის, გერმანიის დემოკრატიული რესპუბლიკის სახელმწიფო საბჭოსა და მინისტრთა საბჭოს სახელით მოტანილი ვგერგვენთ.

მოიტანეს გვირგვინები აგრეთვე საბჭოთა კავშირის ომის ვეტერანებისაგან, გერმანიის დემოკრატიულ რესპუბლიკასთან მეგობრობის საბჭოთა საზოგადოებისაგან.

საბჭოთა ამხანაგებმა და გერმანიის დემოკრატიული რესპუბლიკის ხელმძღვანელებმა წუთიერი დუმილით პატივის სცეს საბჭოთა მეომრების ხსოვნას.

ამ ღირსშესანიშნავ დღეს ტრეპტოვ-პარკში შეიკრიბა ბერლინის ათასობით მშრომელი. საბჭოთა განმათავისუფლებელი არმიის ღრმა პატივისცემის ნიშნად ძეგლი შეამკეს გვირგვინებით გერმანიის დემოკრატიული რესპუბლიკის დედაქალაქის პარტიული, საზოგადოებრივი და ახალგაზრდული ორგანიზაციებისაგან.

შემდეგ საბჭოთა კავშირის პარტიისა და მთავრობის დელეგაცია და გერმანიის დემოკრატიული რესპუბლიკის ხელმძღვანელება გაემართნენ ფრიდრიხსფელდისაკენ. აქ გერმანიის რევოლუციური მოძრაობის თვალსაჩინო მოღვაწეების ძეგლი გვირგვინით შეამკეს. ამხანაგებმა ლ. ი. ბრეჟნევმა, საბჭოთა დელეგაციის წევრებმა.

გერმანიის ერთიანი სოციალისტური პარტიის ცენტრალური კომიტეტის, გერმანიის დემოკრატიული რესპუბლიკის სახელმწიფო საბჭოსა და მინისტრთა საბჭოს სახელით ამ ამხანაგებმა ე. ჰონეკერმა, რესპუბლიკის სხვა ხელმძღვანელებმა.

უნტერ დენ ლინდენზე, ტრეპტოვ-პარკში და ფრიდრიხსფელდზე ძეგლების გვირგვინებით შემკობის დროს ჩამწკრივებული იყო საპატიო ყარაულები და შერულდა სსრ კავშირისა და გერმანიის დემოკრატიული რესპუბლიკის სახელმწიფო ჰიმნები.

ამხანაგ ლ. ი. ბრეჟნევის გაღაეცა გერმანიის დემოკრატიული რესპუბლიკის უმაღლესი ჯილდო

(დასასრული)

ჩვენი გერმანიის დემოკრატიული რესპუბლიკის 25 წლის ისტორიის მანძილზე ლენინის პარტია და სახელმწიფო მუდამ იყვნენ ჩვენი საუკეთესო მეგობრები, კლასობრივი კომუნისტური ძმები. მაგრამ ნება მიბოძეთ დღეს აქ ვთქვა, თუ რაოდენ გაძლეკიცდა სოციალისტურ სახელმწიფოთა თანამეგობრობის ძლიერებაც და რაოდენ გაძლიერდა მსოფლიო კომუნისტური მოძრაობის აღმავლობა სწორედ იმ ათწლეულის მანძილზე, როცა ამხანაგი ლენინდ ილიას-ძე ბრეჟნევი სათავეში უდგას საბჭოთა კავშირის კომუნისტური პარტიის ლენინურ ხელმძღვანელობას. **(მქუხარე ტაში).**

ფაქტი ფაქტად რჩება: სოციალისტურ სახელმწიფოთა თანამეგობრობის შეკავშირება მისი ძირითადი ძალის — სსრ კავშირის გარშემო არასოდეს არა ყოფილა ისეთი ურღვევი, როგორიც დღეს არის. ჩვენი სოციალისტური თანამეგობრობის ძლავრ ძალასა და ერთიანობას ჯერ კიდევ არასოდეს არ მოუხდენია მსოფლიო ორმაგ ზემოქმედება მსოფლიო პოლიტიკის მსვლელობაზე. დღეს ყველა ქვეყნის მილიონობით ადამიანი გრძნობს, თუ რა ღრმა იმპულსები მომდინარეობენ XXIV ყრილობისაგან და რა დიდ გავლენას ახდენენ მშვიდობისა და პროგრესის საქმეზე მთელ მსოფლიოში საბჭოთა ხალხის შემდგომი წინსვლა კომუნიზმის გზით, აგრეთვე XXIV ყრილობის მიერ მიღებული დიადი მშვიდობის პროგრამა.

მშვიდობის საერთაშორისო ლენინური პრემიის ლაურეატის ამხანაგ ლეონიდ ილიას-ძე ბრეჟნევის მიერ ერთი წლის წინათ მშვიდობისმოყვარე ძალების მსოფლიო კონგრესზე წარმოთქმული სიტყვამ ხალხებს უჩვენა მთელ კონტინენტზე საერთაშორისო ურთიერთობაში დაძაბულობის შენელების მოგვარებასთან დაკავშირებული საქმენი, გერმანიის დემოკრატიული რესპუბლიკის საერთაშორისო პოზიციების განმტკიცების ერთობლივი ღონისძიებანი, სოლიდარული მოქმედება მშვიდობისა და საერთაშორისო უშიშროებისათვის.

დიდი ურთიერთგაგება, ერთმანეთის წარმატებებით გულწრფელი აქტიური დაინტერესება, ქმედითი სოლიდარობა ყველა პრინციპულ საკითხში — აი რით ვამოიჩრეთ და უფალლოდ ჩვენი ურთიერთობა, ინტერნაციონალისტური ურთიერთობა ამ სიტყვის ყველაზე სრული და მაღალი მნიშვნელობით.

ამ დღეებში, როცა აღინიშნება თქვენი რესპუბლიკის 25 წლისთავი, მინდა ხაზი გავუსვა, რომ სკკპ ცენტრალურ კომიტეტს, ცენტრალური კომიტეტის პოლიტბიუროს, საბჭოთა კავშირის მთავრობას მტკიცედ აქვთ გადაწყვეტილი ყველანაირად განავითარონ და განამტკიცონ ჩვენი პარტიების, ქვეყნებისა და ხალხების მეგობრობა. ყველა თქვენს საქმესა და წამოწყებაში თქვენთან ვვიგულეთ, ძვირფასო ამხანაგებო! (ტაში).

ვიღებ ამ ორდენს და ვფიქრობ იმ კაცზე, ვის პატივსაცემადაც დააარსეს იგი, ვის სახელთანაც არის დაკავშირებული თვით კომუნისტური მოძრაობის წარმოშობა.

ეი უკვე თითქმის საუკუნე-ნახევარია მტკიცედ იპყრობს ადამიანთა გონებას კარლ მარქსისა და ფრიდრიხ ენგელსის მოძღვრება, რომელიც ბრწყინვალედ განავითარა და განაგრძო ვლადიმერ ილიას-ძე ლენინმა. მარქსიზმ-ლენინიზმს, როგორც მეცნიერულ მსოფლმხედველობას, სიცოცხლისუნარიანობისა და ძალის ჭეშმარიტად დაუშრეტელი წყარო აქვს. ეს თვით რევოლუციური პრაქტიკაა.

ყოველდღეური მოდუნების, კონსერვატიზმის, უძრაობისათვის უცხო ეს მეცნიერება მოიკვეს თანამედროვე მეცნიერების, პოლიტიკური აზრის, ოკეანოსეანური მოქმედების ყველა მიღწევას. როგორც მარად მწვანე სიცოცხლის ხე, იგი განუწყვეტელი ზრდისაკენ, მდიდრდება ახალი იდეებითა და დასკვნებით.

ამიტომ არის, რომ სწორედ მარქსიზმ-ლენინიზმში ეპოუოლობთ პასუხს თანამედროვეობის უმწვავეს საკითხებზე. ამიტომ არის, რომ ამ მეცნიერების საფუძველზე ირაზმება მილიონობით ადამიანი, რომლებიც მშრომელთა ბედნიერებისათვის ბრძოლაში ხედავენ ცხოვრების აზრს. ამიტომ არის, რომ ამ მოძღვრებასთან, მარქსისტულ-ლენინური იდეოლოგისათვის ბრძოლასთან დაკავშირებულია კაცობრიობის საუკეთესო იმედები.

დიდი პასუხისმგებლობა და დიდი ბედნიერებაა მონაწილეობდე ამ ბრძოლაში, ყველა ქვეყნის კომუნისტთა ისტორიულ მუშაობაში მარქს-ენგელს-ლენინის ანდერძის განსახორციელებლად. და ორდენი, რომელიც მეცნიერული კომუნიზმის ფუძემდებლის სახელს ატარებს, ჩვენთვის დიდი შთამაგონებელი სტიმული იქნება.

ერთხელ კიდევ გულითად მადლობას მოგახსენებთ, ძვირფასო მეგობრებო! (ხანგრძლივი ტაში).

• • •

გერმანიის ერთიანი სოციალისტური პარტიის ცენტრალური კომიტეტის ხელმძღვანელებმა, სხვა გერმანელმა ამხანაგებმა, სსრ კავშირის პარტიისა და მთავრობის დელეგაციის წევრებმა გულითადად მიულოცეს ამხანაგ ლ. ი. ბრეჟნევს მაღალი ჯილდო.

ამხანაგ ლ. ი. ბრეჟნევის სიტყვა

ძვირფასო ამხანაგო ჰონეკერ!

პატივცემულო ამხანაგებო!

მუურვალე მადლობას მოგახსენებ გერმანიის ერთიანი სოციალისტური პარტიის ცენტრალურ კომიტეტს, გერმანიის დემოკრატიული რესპუბლიკის სახელმწიფო საბჭოსა და მთავრობას ჩემთვის ესოდენ ძვირფასი ჯილდოს გამო.

მადლობას მოგახსენებთ აგრეთვე ჩემს მიმართ ნათქვამი კეთილი სიტყვებისათვის. ისინი მომაჩნია უწინარეს ყოვლისა ჩვენი ლენინური პარტიის ინტერნაციონალისტური პოლიტიკის აღიარებად, ჩვენი დიდი საბჭოთა ხალხისადმი ძმური ბრძოლების გამოხატულებად.

ასეთ მომენტში, ბუნებრივია, ფიქრობ იმ დიდ გზაზე, რომელიც ჩვენ მხარდამხარ განვვლეთ. იგი რაღაც აბსტრაქციად როდი წარმოიდგენია. მახსენდება ფაქტიო ეკონომიური თანამშრომლობის მოგვარებასთან დაკავშირებული საქმენი, გერმანიის დემოკრატიული რესპუბლიკის საერთაშორისო პოზიციების განმტკიცების ერთობლივი ღონისძიებანი, სოლიდარული მოქმედება მშვიდობისა და საერთაშორისო უშიშროებისათვის.

დიდი ურთიერთგაგება, ერთმანეთის წარმატებებით გულწრფელი აქტიური დაინტერესება, ქმედითი სოლიდარობა ყველა პრინციპულ საკითხში — აი რით ვამოიჩრეთ და ეკეთ ჩვენ ურთიერთობა, ინტერნაციონალისტური ურთიერთობა ამ სიტყვის ყველაზე სრული და მაღალი მნიშვნელობით.

ამ დღეებში, როცა აღინიშნება თქვენი რესპუბლიკის 25 წლისთავი, მინდა ხაზი გავუსვა, რომ სკკპ ცენტრალურ კომიტეტს, ცენტრალური კომიტეტის პოლიტბიუროს, საბჭოთა კავშირის მთავრობას მტკიცედ აქვთ გადაწყვეტილი ყველანაირად განავითარონ და განამტკიცონ ჩვენი პარტიების, ქვეყნებისა და ხალხების მეგობრობა. ყველა თქვენს საქმესა და წამოწყებაში თქვენთან ვვიგულეთ, ძვირფასო ამხანაგებო! (ტაში).

ვიღებ ამ ორდენს და ვფიქრობ იმ კაცზე, ვის პატივსაცემადაც დააარსეს იგი, ვის სახელთანაც არის დაკავშირებული თვით კომუნისტური მოძრაობის წარმოშობა.

ეი უკვე თითქმის საუკუნე-ნახევარია მტკიცედ იპყრობს ადამიანთა გონებას კარლ მარქსისა და ფრიდრიხ ენგელსის მოძღვრება, რომელიც ბრწყინვალედ განავითარა და განაგრძო ვლადიმერ ილიას-ძე ლენინმა. მარქსიზმ-ლენინიზმს, როგორც მეცნიერულ მსოფლმხედველობას, სიცოცხლისუნარიანობისა და ძალის ჭეშმარიტად დაუშრეტელი წყარო აქვს. ეს თვით რევოლუციური პრაქტიკაა.

ყოველდღეური მოდუნების, კონსერვატიზმის, უძრაობისათვის უცხო ეს მეცნიერება მოიკვეს თანამედროვე მეცნიერების, პოლიტიკური აზრის, ოკეანოსეანური მოქმედების ყველა მიღწევას. როგორც მარად მწვანე სიცოცხლის ხე, იგი განუწყვეტელი ზრდისაკენ, მდიდრდება ახალი იდეებითა და დასკვნებით.

ამიტომ არის, რომ სწორედ მარქსიზმ-ლენინიზმში ეპოუოლობთ პასუხს თანამედროვეობის უმწვავეს საკითხებზე. ამიტომ არის, რომ ამ მეცნიერების საფუძველზე ირაზმება მილიონობით ადამიანი, რომლებიც მშრომელთა ბედნიერებისათვის ბრძოლაში ხედავენ ცხოვრების აზრს. ამიტომ არის, რომ ამ მოძღვრებასთან, მარქსისტულ-ლენინური იდეოლოგისათვის ბრძოლასთან დაკავშირებულია კაცობრიობის საუკეთესო იმედები.

დიდი პასუხისმგებლობა და დიდი ბედნიერებაა მონაწილეობდე ამ ბრძოლაში, ყველა ქვეყნის კომუნისტთა ისტორიულ მუშაობაში მარქს-ენგელს-ლენინის ანდერძის განსახორციელებლად. და ორდენი, რომელიც მეცნიერული კომუნიზმის ფუძემდებლის სახელს ატარებს, ჩვენთვის დიდი შთამაგონებელი სტიმული იქნება.

ერთხელ კიდევ გულითად მადლობას მოგახსენებთ, ძვირფასო მეგობრებო! (ხანგრძლივი ტაში).

• • •

ამხანაგმა ე. ჰონეკერმა წაიკითხა გერმანიის ერთიანი სოციალისტური პარტიის ცენტრალური კომიტეტის, გერმანიის დემოკრატიული რესპუბლიკის სახელმწიფო საბჭოსა და მინისტრთა საბჭოს დადგენილება, რომელშიც ნათქვამია:

თვალსაჩინო დამსახურების გამო მარქსიზმ-ლენინიზმის იდეების ტრიუმფისათვის, სოციალისტური თანამეგობრობის სახელმწიფოთა ძლიერებისა და ერთიანობის განმტკიცებისათვის, საბჭოთა კავშირის კომუნისტური პარტიისა და გერმანიის ერთიანი სოციალისტური პარტიის საბრძოლო კავშირის, საბჭოთა კავშირისა და გერმანიის დემოკრატიული რესპუბლიკის ხალხთა ისტორიულ მუშაობაში მარქს-ენგელს-ლენინის ანდერძის განსახორციელებლად, და ორდენი, რომელიც მეცნიერული კომუნიზმის ფუძემდებლის სახელს ატარებს, ჩვენთვის დიდი შთამაგონებელი სტიმული იქნება.

ამ ბრძანებულებით ლ. ი. ბრეჟნევს მიენიჭა ორდენი — ოქროს ჩაქუჩი და ოქროს medal.

საპასუხო სიტყვა წარმოთქვა სკკპ ცენტრალური კომიტეტის გენერალურმა მდივანმა ამხანაგმა ლ. ი. ბრეჟნევმა.

გვირგვინებით შეამკეს

ბერლინი, 6 ოქტომბერი. (საკუთარი სპეც. კორ.). გერმანიის დემოკრატიული რესპუბლიკის შექმნის 25 წლისთავის გამო საბჭოთა კავშირის პარტიისა და მთავრობის დელეგაციამ სკკპ ცენტრალური კომიტეტის გენერალური მდივნის ამხანაგ ლ. ი. ბრეჟნევის მეთაურობით დღეს გვირგვინი შეამკო ფაშიზმისა და მილიტარიზმის მსხვერპლთა ძეგლი უნტერ დენ ლინდენის ქუჩაზე.

გერმანიის ერთიანი სოციალისტური პარტიის ცენტრალური კომიტეტის, გერმანიის დემოკრატიული რესპუბლიკის სახელმწიფო საბჭოსა და მინისტრთა საბჭოს სახელით ძეგლი შეამკეს გერმანიის ერთიანი სოციალისტური პარტიის ცენტრ

მსოფლიო დღეს

ძმური კავშირი და მეგობრობა

ბერლინი, 7 ოქტომბერი. (საკ. ინფ.). გერმანიის დემოკრატიული რესპუბლიკის ხალხი მთელი გულით მიესალმება სსრ კავშირის პარტიისა და მთავრობის დელეგაციას სკკპ ცენტრალური კომიტეტის გენერალური მდივნის ამხანაგ ლ. ი. ბრეჟნევის მეთაურობით. რესპუბლიკის პრეზიდენტ ფონ ბრანდენბურგი, რადიო და ტელევიზია აღნიშნავენ იმ ვრანდიოზულ მიღებას, რომელიც მოუწყეს გერმანიის მოწა-წყალზე საბჭოთა სტუმრებს.

„გულითადი სიტყვებით „კეთილი იყოს თქვენი მობრძანება!“ მიესალმა ბერლინი ლეონიდ ილიას-ძე ბრეჟნევს, რომელიც ჩამოვიდა გერმანიის დემოკრატიული რესპუბლიკის 25 წლისთავის დღესასწაულზე“, — ასეთ ანშლაგს ბეჭდავს პირველი გვერდზე გერმანიის ერთიანი სოციალისტური პარტიის ცენტრალური კომიტეტის ორგანო „ნოიეს დოიჩლანდი“. სსრ კავშირის პარტიისა და მთავრობის დელეგაციას სკკპ ცენტრალური კომიტეტის გენერალური მდივნის ლ. ი. ბრეჟნევის მეთაურობით ძმურად შეხვდნენ ერიხ ჰონეკერი და გერმანიის დემოკრატიული რესპუბლიკის სხვა პარტიული და სახელმწიფო მოღვაწენი. ლენინის პარტიის წარმომადგენელთა გულითადი შეხვედრა სადღესასწაულოდ მორთულ ბერლინის ცენტრალურ აეროდრომზე და მთელ გზაზე რეზიდენციამდე გადაიქცა გერმანიის ერთიანი სოციალისტური პარტიისა და საბჭოთა კავშირის კომუნისტური პარტიის, ჩვენი ხალხებისა და სახელმწიფოების მტკიცე ძმური კავშირის ამაღელვებელ დემონსტრაციად, აღნიშნავს გერმანიის ერთიანი სოციალისტური პარტიის ცენტრალური კომიტეტის ორგანო.

ამ შესანიშნავ დღეს ჩვენ კვლავ და კვლავ ვადასტურებთ ჩვენს ლოზუნგს: „მარადიული ერთიანობა ლენინის სახელოვან პარტიასა და საბჭოთა კავშირის მოძმე ხალხებთან!“, წერს გაზეთი „ბერლინერ ცაიტუნგი“. იგი ხაზს უსვამს, რომ სსრ კავშირთან მეგობრობა გერმანიის სოციალისტური სახელმწიფოს მთელი ხალხის ცხოვრების უმაღლესი პრინციპია.

აღფოთოვანებული მიღება, რომელიც გაუწიეს ამხანაგ ლეონიდ ილიას-ძე ბრეჟნევს და სსრ კავშირის პარტიისა და მთავრობის მთელ დელეგაციას, ხაზგასმით აღნიშნავს „ბერლინერ ცაიტუნგი“, არის გერმანიის დემოკრატიული რესპუბლიკის კონსტიტუციის იმ მუხლის შინაარსის ცოცხალი გამოხატულება, რომელშიც ნათქვამია: გერმანიის დემოკრატიული რესპუბლიკა მარადიული და ურღვევი ურთიერთობითაა დაკავშირებული საბჭოთა სოციალისტური რესპუბლიკების კავშირთან.

თვალის ჩინეთი ვუფრთხილდებით საბჭოეთთან მეგობრობას, წერს ახალგაზრდული გაზეთი „იუნგე ველტი“. გულითადად მივესალმებით სკკპ ცენტრალური კომიტეტის გენერალურ მდივნის ჩვენს დღესასწაულზე, და ვადასტურებთ იმ უცილობელ ფაქტს, რომ მხოლოდ ლენინის ქვეყანასთან ძმური მეგობრობის წყალობით შესაძლებელი გახდა ჩვენი რესპუბლიკის 25 წლის წარმატებითი განვითარება.

ჩვენ მტკიცედ ვიცით, წერს გაზეთი „დერ მორგენი“, რომ საბჭოთა კავშირთან ძმურმა მეგობრობამ, საბჭოთა ხალხის მნიშვნელოვანმა დახმარებამ გზა გაგვიხსნა ახალი ცხოვრებისაკენ. განვითარებული სოციალისტური საზოგადოების მშენებლობისაკენ.

რუსთავის თეატრი ბუდაპეშტში

ბუდაპეშტი, 7 ოქტომბერი. საკავშირო კორესპონდენტი ა. კუზმინი იტყობინება: გულთბილად გაიცილეს ბუდაპეშტელმა მაყურებლებმა საქართველოს ქალაქ რუსთავის დრამატული თეატრის კოლექტივი, რომელმაც მათ გასტროლების ბოლო დღეს უნგრეთის დედაქალაქში უჩვენა უნგრელი კლასიკოსის იოეფ კატონას „ბანკ ბანი“. ოთხი დღის განმავლობაში თეატრმა ბუდაპეშტელებს გააცნო თავისი საუკეთესო ნამუშევრები — პ. კაკაბაძის „ქაბაბერის ხმალი“, კოროსტილოვის პიესა „ახი წლის შემდეგ“ და იოეფ კატონას დრამა „ბანკ ბანი“.

უკვე პირველი გამოსვლის შემდეგ უნგრეთის პრესა გულთბილად გამოეხმაურა ქართულ თეატრს, მაღალი შეფასება მისცა მსახიობების ს. გოგიჩაიშვილის, ტ. მაისურაძის, გ. ბერიკაშვილის კომედიურ ოსტატობას, რეჟისორ გ. დ. ლორთქიფანიძის ჩანაფიქრს.

„დიდ მადლობას გუძღვნით უნგრელ მეგობრებს გულთბილი მიღებისათვის, ჩვენი ხელოვნების პატივისცემისათვის, — თქვა საბჭოეთის კორესპონდენტთან საუბარში თეატრის მხატვრულმა ხელმძღვანელმა, საქართველოს სსრ სახალხო არტისტმა გ. დ. ლორთქიფანიძემ. — გასტროლების დროს უნგრელ მეგობრებს გავაცანით თეატრის მრავალფეროვანი რეპერტუარი — ეროვნული კომედია და საზოგადოებრივი ლასაკა. მჭიდრო კონტაქტი დავამყარეთ უნგრელ კოლეგებთან. მაგალითად, პიესა „ბანკ ბანი“ რუსთავის თეატრის სცენაზე დადგა უნგრელმა რეჟისორმა გაბორ ბერენდ. სასიამოვნოა, რომ ჩვენი ხელოვნება მოიწონა უნგრელ მაყურებელმა, რომ იგი აცნობს უნგრელ ხალხს საბჭოთა რესპუბლიკების განუმეორებელ ეროვნულ ხელოვნებას, ხელს უწყობს საბჭოთა კავშირისა და უნგრეთის ხალხთა მეგობრობის გაწმაკიცებას“

კატასტროფის მიგვგვია ფრინველები

სტოკჰოლმი, 7 ოქტომბერი. (საკ. ინფ.). ფრინველებთან შეტაკების შედეგად ქალაქ ისტადის მახლობლად ზღვაში ჩავარდა შვეციის სამხედრო საჰაერო ძალების ორადგილიანი თვითმფრინავი „ლანსენი“.

როგორც ადრე განაცხადა შვეციის დეპეშათა ბიურომ, დღეს ამ რაიონში დაიწყო შვეციის შეიარაღებული ძალების დიდი საშემოდგომო მანევრები თვითმფრინავებისა და სამხედრო ხომალდების მონაწილეობით.

უცხოური მოზაიკა

ჰონოლულური პომბეგები

საზღვაო ელექტროსადგური

იაპონელმა სპეციალისტებმა დაამუშავეს უჩვეულო ელექტროსადგურის პროექტი, რომელიც ენერგიას მიიღებს ზღვის ტალღებიდან.

ტალღები, რომლებიც გაივლიან სპეციალურ მოედანზე დამონტაჟებული ელექტროსადგურის ქვეშ. შეკუმშავენ ჰაერს, რომელიც თავის მხრივ ამოძრავებს ტურბინის ფრთებს.

ამჟამად იაპონიის სანაპიროზე უკვე მუშაობს ანალოგიური ტიპის რამდენიმე პატარა ელექტროსადგური.

ჰოლანდიური ბუმერანგი

ტრადიციულად ბუმერანგი, როგორც გამონაკლისი, ავსტრალური აბორიგენების გამოგონებად ითვლება. მაგრამ ანალოგიური სატყორცნი იარაღები აღმოაჩინეს გათხრების დროს დედამიწის სხვადასხვა კუთხეშიც. თუმცა ამ იარაღებს მხოლოდ ერთი მიმართულებით შეუძლიათ მოძრაობა. 1962 წელს ჰოლანდიის ქალაქ ველსენის ახლოს ქვიშიანი დიუნების გათხრების დროს აღმოაჩინეს ბუმერანგი, რომლის ასაკიც მეცნიერებმა 2.800 წლით განსაზღვრეს. ნაპოვნი დიდხანს ინახებოდა მუზეუმში. შემდეგ მას ყურადღება მიაქცია გრონინგენის უნივერსიტეტის გამოყენებითი მათემატიკის დეპარტამენტის თანამშრომელმა ფილიპს ჰესმა. მან ჩაატარა ცდები „ჰოლანდიურ ბუმერანგზე“ და დარწმუნდა, რომ მას შეუძლია უკანვე დაუბრუნდეს მტყორცნელს.

სტატისტიკას თუ დავუჯერებთ...

ჩვეულებრივად, როცა ადამიანები შესვენებიდან სამუშაოზე ბრუნდებიან, არ ეკითხებიან ერთმანეთს, თუ რა მოხდა ქვეყანაზე ამ ერთი საათის განმავლობაში. სხვათა შორის, ინგლისელი სტატისტიკოსების გამოანგარიშებით ამ დროის განმავლობაში ჩვენს პლანეტაზე საკმაოდ დიდი ამბები მოხდა: სამი პატარა მიწისძვრა და ოცი მიწისქვეშა ბიძგი. სადღაც მეხი დაეცა შენობას. დაახლოებით ორი ათასი წყვილი დაქორწინდა, ხოლო 1300 წყვილმა გაწყვიტა ცოლქმრული კავშირი. ამ ერთ საათში ქვეყნიერებას მოეკლინა 12 ათასი ბავშვი. ადამიანის გულმა მოასწრო გადაეტანა 2 ტონა სისხლი, ხოლო ორგანიზმმა გამოაყო ამდენი სითბო, რომელიც აბდუღებდა 1.140 გრამ წყალს. თვით ინგლისში ამ ერთ საათის განმავლობაში დაახლოებით 635 ათასი გირვანქა სტერლინგი, დიდი ბრიტანეთის სახელმწიფო ვალმა კი 170 ათასი გირვანქა სტერლინგით მოიმატა.

ფესტივალი—„საბჭოთა ამიერკავკასიის მელოდიები“

მეგობრობის კონცერტები

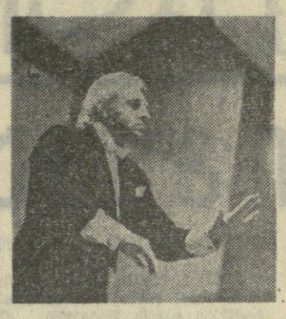

შაბათს, 5 ოქტომბერს საქართველოს სახელმწიფო ფილარმონიის დიდ საკონცერტო დარბაზში გაიხსნა ახალი სიმფონიური სეზონი და ამასთანავე დაიწყო „საბჭოთა ამიერკავკასიის მელოდიების“ ფესტივალი, რომელიც 13 ოქტომბრამდე გაგრძელდება. მუსიკის ამ ზეიმში მონაწილეობის მისაღებად თბილისში ჩამოვიდნენ სომხეთისა და აზერბაიჯანის ცნობილი სიმღერა-ცეკვის ანსამბლები და სოლისტები, ფესტივალის დღეებში გაეცნობით სომეხი, აზერბაიჯანელი, ქართველი და კლასიკური კომპოზიტორების ნაწარმოებებს.

პირველ კონცერტზე საქართველოს სახელმწიფო დამსახურებული სიმფონიური ორკესტრისა და სომხეთის სახელმწიფო აკადემიური კაპელის მიერ შესრულებულ იქნა ჯუზეპე ვერდის „რეკვიემი“ (დირიჟორი ჯანსუღ კახიძე, სოლისტები მაყვალა ქასარაშვილი, ნინო ისაკოვა, ვლადიმერ ატლანტოვი და მარკ რეშეტინი).

დიდი იტალიელი კომპოზიტორის ვერდის მიერ ამ ასი წლის წინათ შექმნილი „რეკვიემი“ (მუსიკოსი იგი ცნობილი მწერლის ა. მანძონის ხსოვნას მიუძღვნა) მსოფლიო მუსიკალური ხელოვნების ერთ-ერთი უშვენიერესი ქმნილებაა. მიუხედავად თავისი რელიგიური სახელწოდებისა, ეს ნაწარმოები შორს არის კათოლიკური მესის ხასიათისაგან. მისი შვიდივე ნაწილი ადამიანის სულიერ სამყაროს, მის განცდებსა და მისწრაფებებს, მის სევდასა და იმედებს გადმოსცემს. „რეკვიემის“ მუსიკა გამჭიერნევა ხატოვნებით, ემოციური კონსტრასტულობითა და განუმეორებელი ვერდისეული მელოდიით. ამასთანა ისიც აღსანიშნავია, რომ მისი შესრულება დიდ შემოქმედებითს სიძნელეებთან არის დაკავშირებული. ჩვენი ორკესტრისა და სომხეთის კაპელის, დირიჟორ ჯანსუღ კახიძისა და სოლისტების სასახელოდ უნდა აღინიშნოს, რომ მათ დიდი წარმატებით გადაწყვიტეს ეს რთული ამოცანა. თუ სომხეთის კაპელა უკვე აღიარებული შემსრულებელია ვერდის „რეკვიემისა“, სავსებით ახლებურად წარმოგვიდგა ჩვენი სიმფონიური ორკესტრი, რომელიც ამ ბოლო ორი წლის მანძილზე დიდ შემოქმედებით აღმავლობას განიცდის. გასული კონცერტი ნათლად მეტყველებს ამ კოლექტივის დიდ შესაძლებლობებზე.

არ შეიძლება თავისი ზაღალი სადირიჟორო ოსტატობითა და არტისტიზმით აღფოთოვანება არ გამოიწვიოს ჯანსუღ კახიძემ, რომელმაც ესოდენ შესანიშნავად ალეფერა ვერდის უკვდავი პარტიტურა.

ფესტივალის მეორე კონცერტზე საზოგადოების წინაშე წარსდგა სომხეთის სახელმწიფო აკადემიური კაპელა, რომლის სამსატვრო ხელმძღვანელი და მთავარი დირიჟორია ოქანეს ჩიკოჯიანი.

ჩვენმა სტუმრებმა დიდი წარმატებით შეასრულეს სომეხი, საბჭოთა და კლასიკოსი კომპოზიტორების ნაწარმოებები. შესანიშნავმა კოლექტივმა და მისმა მაღალნიჭიერმა ხელმძღვანელმა კიდევ ერთხელ მოხიბლეს მსმენელები ოსტატობითა და შთაგონებული ხელოვნებით.

ფესტივალი „საბჭოთა ამიერკავკასიის მელოდიები“ გრძელდება.

სიმონ ცინცაძე.

სურათებზე: დირიჟორები ჯ. კახიძე (ზემოთ, მარცხნივ), ო. ჩიკოჯიანი; სოლისტები მ. ქასარაშვილი და ნ. ისაკოვა (სურათზე მარჯვნივ); მელოს სომხეთის სახელმწიფო აკადემიური კაპელა.

ა. კავკასიძის ფოტო.

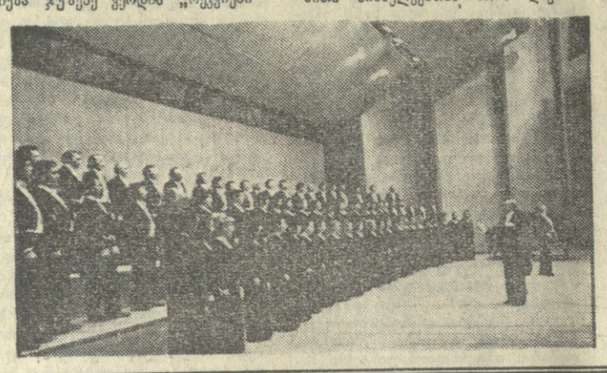

ლენინელი კომისარი

ნ. ა. სემაშკოს ხსოვნას

ჩვენი ქვეყნის სამედიცინო საზოგადოება ფართოდ აღნიშნავს შესანიშნავი მეცნიერის, საბჭოთა კავშირში ჯანმრთელობის დაცვის დიდი ორგანიზატორის, კომუნისტური პარტიის გამოჩენილი მოღვაწის ნიკოლოზ ალექსანდრეს-ძე სემაშკოს დაბადების 100 წლისთავს.

ამ საიუბილეო თარიღის აღსანიშნავად მომდინარე წლის 2 ოქტომბერს შედგა თბილისის მედიკოს-ისტორიკოსთა სამეცნიერო საზოგადოების სხდომა.

მოსმენილ იქნა საქართველოს მედიკოს-ისტორიკოსთა საზოგადოების თავმჯდომარის, საქართველოს სსრ მეცნიერების დამსახურებული მოღვაწეების პროფესორ ა. ასათიანის, ნ. შაშიკაშვილის მოხსენებები.

სხდომაზე გამოვიდნენ სსრ კავშირის მედიცინის მეცნიერებათა აკადემიის ნამდვილი წევრი მ. კომახიძე, პროფესორი ა. ყანჩელი და სხვ. რომლებმაც ილაპარაკეს ნ. სემაშკოს დიდ დამსახურებაზე საბჭოთა ქვეყნის შრომელთა ჯანმრთელობის განვითარებასა და სამედიცინო დახმარების სისტემის გამომუშავების საქმეში.

სხდომის მსვლელობა შეაჯამა თბილისის მედიკოს-ისტორიკოსთა საზოგადოების თავმჯდომარემ პროფესორმა ა. ბელოშვილმა.

..ჭყვიანის ლეტერი"

სოხუმი. (საკ. კორ.). ჩვენს ქვეყანაში კარგად არის ცნობილი საქართველოს სსრ მეცნიერებათა აკადემიის სოხუმის ბოტანიკური ბაღი. აქ შესანიშნავად ხარობს მსოფლიოს სხვადასხვა ქვეყნიდან ჩამოტანილი მცენარეები. მეცნიერები ნაყოფიერ მუშაობას ეწევიან მათი აკლიმატიზაციისათვის და ამ დარგში თვალსაჩინო წარმატებებსაც აღწევენ.

ბაღში ყოველთვის ბევრი ხალხია. ტურისტები და ექსკურსანტები დიდი ინტერესით ეცნობიან ფლორის იშვიათ ეგზემპლარებს. დამთვალიერებლებს განსაკუთრებით ხიბლავთ ლოტოსები

„საქართველოს აგიტატორი“ № 19

გამოვიდა საქართველოს კომპარტიის ცენტრალური კომიტეტის ეურნალ „საქართველოს აგიტატორის“ მორიგი მეცხრამეტე ნომერი.

ეურნალის ახალ ნომერში გამოქვეყნებულია: **ნ. გურგენიძე** — რაკომი და საბჭოთა დაწესებულებების პარტიული ორგანიზაციები, **ი. ობოლაშვილი** — სიტყვის ფიერ როგორც აგიტატორი; **გ. ზედგენიძე** — მეცნიერულ-ტექნიკური პროგრესი — სოციალისტური ეკონომიკის განვითარების მაგისტრალური გზა; **ნახევარი საუკუნე ერთიან ოჯახში**; **პ. ხოფერია** — ადამიანთა გაზრდილ მოთხოვნილებათა დასაკმაყოფილებლად; **რ. ნეფარიძე** — მივდგეთ თვითეულ ადამიანთან. **თ. კაკოჩაშვილი** — შრომელთა სამართლებრივი აღზრდა ეროვნებაში: „საგიტაციო ჯადრებს მეტი დახმარება და კონტროლი“; **ლ. ბეჭურიძე** — საწარმოს ბიბლიოთეკა და ადამიანთა აღზრდა: „ბრძოლისა და შრომის ძნელი გზით“; „ქვეყნისა და ხალხის ნამდვილი ქომაგი“; „კომუნისტური შრომის სკოლები ახალ სწავლულ წელს“; „თვალსაჩინო აგიტაცია მოსკოვის ოლქის კრასნოგორსკის რაიონში“. ეურნალში დაბეჭდილია ეროვნული სხვა საინტერესო მასალები.

..ჩვენი სტუმრები — პორტუგალიის დრამატურგები

საბჭოთა სახელმწიფოს მისწრაფებით — შექმნას კიდევ უფრო ხელსაყრელი პირობები საერთაშორისო თანამშრომლობისათვის, ლიტერატურის, ხელოვნებისა და მეცნიერების დარგში კონტაქტების, გაფართოებისა და გაღრმავებისათვის განპირობებულია ჩვენი მთავრობის გადაწყვეტილება იმის შესახებ, რომ სსრ კავშირი შეუერთდეს მსოფლიო (ქენევის) კონვენციას საავტორო უფლების შესახებ.

კონვენციასთან შეერთების პირობებში კულტურის ფასეულობების ერთიერთ გაცვლას ახორციელებს. ორგანიზაცია — საავტორო უფლებათა სრულიად საკავშირო საგანგებო, რომელიც მოწოდებულია ქმნიდეს ყველაზე ხელსაყრელ პირობებს მწერალთა, მხატვართა, კომპოზიტორთა, მეცნიერების მოღვაწეთა და სხვ. შემოქმედებისათვის.

საავტორო უფლებათა სრულიად საკავშირო საგანგეტოსა და საზღვარგარეთის ქვეყნების ძველ რიგ შემოქმედებითს ორგანიზაციებს, კავშირებსა და საზოგადოებებს შორის უკვე დადებულია შეთანხმებანი და ხელშეკრულებანი ლიტერატურის ნაწარმოებათა გამოშვების შესახებ.

პრაქტიკულად ახორციელებს რა საერთაშორისო თანამშრომლობის გაფართოების მაღალ და პასუხსაგებ მისიას, პორტუგალიის ავტორთა საზოგადოების მიწვევით ამას წინათ პორტუგალიაში იმყოფებოდა საავტორო უფლებათა სრულიად საკავშირო საგანგეტოს გამგეობის თავმჯდომარე ბ. დ. პანკინი.

ამ დღეებში კი საავტორო უფლებათა სრულიად საკავშირო საგანგეტოს მოწვეულთ სპასუხო ვიზიტით საბჭოთა კავშირში ჩამოვიდა პორტუგალიის ავტორთა საზოგადოების პრეზიდენტი ლუის ფრანსისკო რებელო, აგრეთვე პორტუგალიის ერთერთი თვალსაჩინო დრამატურგი ბერნარდო სანტა რენო.

პორტუგალიის დელეგაცია იყო მოსკოვში, ლენინგრადში, შემდეგ კი ჩამოვიდა თბილისში, სადაც იგი მიიღეს საავტორო უფლებათა საკავშირო საგანგეტოს საქართველოს რესპუბლიკურ განყოფილებაში...

პორტუგალიელი სტუმრები დაწვრილებით გაეცნენ თბილისის ღირსშესანიშნაობებს, დაათვალიერეს ჭალაქის ძველი ნაწილი, მიტრიი. რომელშიც ახლა მუშაობს ახალგაზრდული დრამატული თეატრი-სტუდია. გაეცნენ შემოქმედებითს გეგმებსა და ამოცანებს, რომლებსაც ისახავს ახალგაზრდა ენთუზიასტთა დასი, ეყნენენ საქართველოს სახელმწიფო ისტორიულ მუზეუმში, მთაწმინდის პანთეონში, გაეცნენ თბილისის პიონერთა სასახლის მუშაობას. სტუმრები რუსთაველის სახელობის თეატრში დაესწრნენ ა. ცაგარლის პიესის „ხანუმას“ დადგმას.

საქართველოს დედაქალაქში ყოფნის პირველ დღეს ლ. ფ. რებელო და ბ. სანტა რენო, რომლებიც თავიანთი ქვეყნის დრამატურგთა თვალსაჩინო წარმომადგენლები არიან, საქართველოს მწერალთა კავშირში მიიღო კავშირის გამგეობის თავმჯდომარემ, სოციალისტური შრომის გმირმა გ. აბაშიძემ. შეხვედრას დაესწრნენ ქართველი მწერლები და დრამატურგები თ. ბუაჩიძე, ნ. დუმბაძე, ი. ნონეშვილი, ბ. ჟღენტი, ვ. კანდელაკი, ო. ჩიჯავაძე, ლ. ავალიანი, ი. ქავთარაძე.

პორტუგალიელ სტუმრებსა და ქართველ მწერალთა საზოგადოებრიობის წარმომადგენლებს შორის გაიმართა შინაარსიანი, შემოქმედებითი საუბარი.

თავიანთი ვიზიტის მეორე, დასკვნითს დღეს პორტუგალიელმა სტუმრებმა იმოგზაურეს საქართველოს ძველ დედაქალაქ მცხეთაში, გაეცნენ კულტურის ამ კერის მატერიალურ და სულიერ ძეგლებს.

სსრ კავშირისა და პორტუგალიის შემოქმედებით მოღვაწეთა დელეგაციების გაცვლა უთუოდ კარგ საბასუხურს გაუწევს ეროვნულ კონტაქტების დამყარებას საერთოდ ორ ქვეყანასა და კერძოდ მწერალთა ორგანიზაციებს შორის.

ბ. პუგაჩოვი.

საავტორო უფლებათა სრულიად საკავშირო საგანგეტოს საქართველოს განყოფილების უფროსი კონსულტანტი.

მსახიობის სახლის ახალი სეზონი

სულ ორი წელია, რაც ა.ა. ხორავას სახელობის მსახიობის სახლი არსებობს, მაგრამ ამ ხნის მანძილზე არაერთი ლოდშემატკივარი და თაყვანისმცემელი გაიჩინა.

ამ დღეებში მსახიობის სახლმა მესამე სეზონი გახსნა. საზეიმო საღამოზე მოწვეული იყვნენ რესპუბლიკის სახალხო არტისტები ნ. ბერეკაძე, თ. ბორბუთაშვილი, ვ. ვეშაფელი, ე. სალანდელიძე, ე. ყითშიძე. როგორც ცნობილია, ამ მსახიობებმა ახლახან მიიღეს სახალხო არტისტის ძალული წოდება.

ახალი სეზონი გახსნა და სტუმრებს მიესალმა მსახიობის სახლის სამხატვრო საბჭოს თავმჯდომარე, რესპუბლიკის სახალხო არტისტი დ. მჭედლიძე. შემდეგ მისალმებით გამოვიდა საქართველოს თეატრალური საზოგადოების თავმჯდომარის პირველი მოადგილე, რესპუბლიკის დამსახურებული არტისტი ბ. ყობახიძე.

მუსიკათმცოდნე მ. ახმეტელმა და თეატრმცოდნე ნ. შავნარიაძემ მოკლედ მიმოიხილეს სტუმრების შემოქმედება, აღნიშნეს ის დიდი ღვაწლი და დამსახურება, რაც ახალ რესპუბლიკის სახალხო არტისტებს მიუძღვით შრომლიერი ყოლტორის განვითარების საქმეში.

მაყურებელი ერთხელ კიდევ მოიხიბლა ნ. ბერეკაძის შესანიშნავი სიმღერით. თ. ბორბუთაშვილის აქტიორული ოსტატობით. ე. სალანდელიძის ოვალური ნიჭითა და ე. ყითშიძის ბრწყინვალე გარდასახვის უნარით.

საღამო, რომლის რეჟისორი იყო ვ. სარჩიმელიძე, ხოლო წამყვანი საქართველოსა და ათხზეთის სსრ დამსახურებული არტისტი ბ. წითურია. სასიამოვნო მოგონებად დარჩება დამსწრე საზოგადოებას.

ვ. მარდალეიშვილი.

საბჭოთა მოჭადრაკე ქალები — ოლიმპიადის ჩემპიონები

რუმინეთ უკვე ვიუწყებოდით, საბჭოთა და რუმინელმა მოჭადრაკეებმა 13,5 ქულით დაამთავრეს ქალთა საერთაშორისო ოლიმპიადა. პირველად ოლიმპიადების ისტორიაში დაინიშნა დამატებითი მატჩები ჩემპიონის გამოსავლენად. მეტოქეები ორ-ორჯერ უნდა შეხვედროდნენ ერთმანეთს.

პირველ დღეს მსოფლიო ჩემპიონი ნონა გაფრინდაშვილი და მსოფლიო ჩემპიონობის პრეტენდენტი ნანა ალექსანდრია შეხვდნენ საერთაშორისო [illegible] ნიადაგზე [illegible] ფამთავრდა. ანაგრიშით 2:0 საბჭოთა მოჭადრაკეების სასარგებლოდ.

მეორე დღეს გაფრინდაშვილ-პოლიტკოვსკაიას შეხვედრა ყაბით დასრულდა. მეორე პარტიას უჭირა მნიშვნელობა აღარ ჰქონდა.

საბჭოთა კავშირის გუნდმა კიდევ ერთხელ მოიპოვა ოლიმპიური ჩემპიონის წოდება.

ქალთა საკავშირო ჩემპიონატი

კოგაიძე—ლიდერთა ჯგუფში

ბრძოლა საკავშირო ჩემპიონატში ძალიან გაცხარდა. მერვე ტურში ლიდერმა ფათალიბეკოვამ კიდევ ერთი გამარჯვება მოიპოვა — ამჯერად მედიანიკოვასთან. ფომინამ დაამარცხა გოლოვეი, შუმმა — პოპოვი, რანიკუმ — კისლოვა. დანარჩენი პარტიები გადაიდო.

გადადებული პარტიების დამთავრებისას კოსტინა ხვდებოდა თბილელებს — კობაიძესა და ჩიბურდანიძეს. კობაიძემ მეტოქეს ფიგურა მოუგო და შემდეგ ზუსტად გამოიყენა უპირატესობა. ეს თბილისელი ოსტატის მესამე გამარჯვებაა ზედიზედ. ციურომ ეს შეჯიბრება დამარცხებით დაიწყო, მაგრამ შემდეგ მკვეთრად გამოასწორა სატურნირო მდგომარეობა. ჩიბურდანიძეს კოსტინასთან ლაზიერების ინდშილში ზედმეტი პიკი ჰქონდა, მაგრამ მისი გამოყენება შეუძლებელი აღმოჩნდა. ამ [illegible] ... ფამთავრდა. ანაგრიშით 2:0 საბჭოთა მოჭადრაკეების სასარგებლოდ.

მეორე დღეს გაფრინდაშვილ-პოლიტკოვსკაიას შეხვედრა ყაბით დასრულდა. მეორე პარტიას უჭირა მნიშვნელობა აღარ ჰქონდა.

საბჭოთა კავშირის გუნდმა კიდევ ერთხელ მოიპოვა ოლიმპიური ჩემპიონის წოდება.

ფეხბურთი

ტაბლიზე — კვლავ ნოლები

„დინამო“ (თბილისი) — „დინამო“ (მოსკოვი) — 0:0.

6 ოქტომბერი, თბილისი, „ლოკომოტივის“ სტადიონი. მსაჯი მ. მკრტიჩიანი (ერევანი).

თბილისი — გაგოშიძე, გაგაშილი, ხურცილავა, ჭელიძე, ებრალიძე, მჭედლიშვილი (წერეთელი), გ. მაჩაიძე, მ. მაჩაიძე, ასათიანი, გუცაევი. ანსებუა.

მოსკოვი — პილგუი, ბასალეგი, ნიკულინი, დოლბონოსოვი, ზიკოვი, პეტროშინი, პუდიშევი, მაზოვიკოვი, კოზლოვი, ბაკლანკო, კოტეშაკინი (ბაკუბაკი).

მარტივი სტატისტიკა: ორივე წრეში წარმატების შემთხვევაში თბილისის „დინამოს“... 14 წელი დასჭირდება, რათა დადებითი ბალანსი მოიპოვოს მოსკოველ თანაკლუბელებთან საკავშირო ჩემპიონატებთან შეხვედრებში.

სამწუხაროდ, გუშინწინდელ მატჩში მასპინძლებს თითქმის არაფერი გაუკეთებიათ ამ ულამაზესი „ციფრობრივ მონაცემებში“ ერთგვარი კორექტივის შეტანისათვის. მთელი თამაში ულიმლამ. მდარე „ფერებში“ მიმდინარეობდა, რაშიც ბრალი თვის მხრივ მოსკოველებსაც მიუძღვით. ბურთი მეტწილად მოედნის ცენტრში ტრიალებდა და გულშემატკივრები ალბათ დაეკითხნენ, რომ ამ მატჩში გოლის გატანის ორიოდე მოტივი თუ შექმნილა.

0:0 — ისევე, როგორც ბირველ წრეში მოსკოვში.

ო. ნოზაძე.

მატჩები და შედეგები

კვირას გაიმართა „ა“ კლასის უმაღლესი ლიგის საკავშირო ჩემპიონატის კიდევ ხუთი შეხვედრა.

ერევანში „არარატმა“ ანგარიშით 4:0 მოიგო „ზენიტს“.

მოსკოვის „ტორპედო“ მასპინძლობდა კიევის „დინამოს“. ფრე — 1:1.

ლვოვში ადგილობრივმა „კარპატმა“ დაამარცხა „დნეპრი“ — 4:3, ხოლო „ჩერნომორეცმა“ ოდესაში სძლია „შახტიორს“ — 1:0.

ალმა-ათაში „სინტრუმ“ და „ზარიამ“ ითამაშეს ფრედ — 0:0.

ბუშინ მოსკოვში, ლუჟნიკის ცენტრალურ სტადიონზე გაიმართა საკავშირო გათამაშების 24-ე ტურის ბოლო მატჩი დედაქალაქის „სპარტაკსა“ და ცსკა-ს შორის. ანგარიშით 2:1 გაიმარჯვეს სპარტაკელებმა.

ფრე ქუთაისში

ბუშინ ქუთაისში გაიმართა „ა“ კლასის პირველი ლიგის საკავშირო ჩემპიონატის მორიგი მატჩი ადგილობრივ „ტორპედოსა“ და იაროსლავლის „შინიკს“ შორის.

ანკარიში გახსნეს სტუმრებმა, მაგრამ შელიამ გაქვითა იგი. 1:1 — ასე დამთავრდა ეს შეხვედრა.

ქუთაისელები თამაშობდნენ ასეთი შემადგენლობით: გაბელია, ჯოსტავა, ფიფია, ჭოხონელიძე, ქვირია, ოქროპირაშვილი, ჩახუნაშვილი, შელია, ფესტვენიძე, შენგელია, ბურკაძე (სულაქველიძე).

საკავშირო თასი — „მეტალურგს“

60 ათასზე მეტმა გუნდმა მიიღო მონაწილეობა ფიზკულტურული კოლექტივების საკავშირო თასის გათამაშებაში. 7 სექტემბერს დაიწყო დასკვნითი ეტაპი, რომელშიც 32 გუნდი გამოდიოდა.

წარმატებით იასპარეზა რუსთაველის „მეტალურგმა“, რომელიც გათამაშების ფინალში გავიდა.

გადამწყვეტი შეხვედრა გაიმართა 5 ოქტომბერს მინვოდში, „ლოკომოტივის“ სტადიონზე. „მეტალურგი“ შეხვდა კალუგის „ზარიას“ და გამარჯვება 2:0. ბურთები გაიტანეს კონიაშვილმა და გაგუამ.

ჰოკეი

მეოთხე გამარჯვება

სსრ კავშირის ნაკრებმა კვირას ლუჟნიკის სპორტის სასახლეში მოსკოვის სერიის მეოთხე მატჩში დაამარცხა კანადის ნაკრები — 3:2.

ამრიგად, საბჭოთა ჰოკეისტებმა 8 შეხვედრიდან მოიგეს ოთხი, სამი ფრედ დაამთავრეს და ერთი წააგეს.

მოკლედ...

რეგბი. სსრ კავშირის სამგზის ჩემპიონმა მოსკოვის „ფილომ“, რომელსაც ჩემპიონობის შესანარჩუნებლად ოთხ თამაშში მხოლოდ სამი ქულა სჭირდება, ავლილ წაადო ამჯერად ოქვე საკუთარ მოედანზე კიევის სამოქალაქო ავიაციის საინჟინრო ინსტიტუტის გუნდთან—0:18. ი. ა. გაგარინის სახელობის სამხედრო-საჰაერო აკადემიის გუნდმა, რომელიც „ოქროსათვის“ იბრძვის, ლენინგრადში ანგარიშით 13:7 დაამარცხა ადგილობრივი „პოლიგრაფტექნიკი“. მოსკოვის „ავტომობილისტმა“ კი საკუთარ მოედანზე 22:15 დაამარცხა თბილისის „ლოკომოტივი“.

შაში. სოციალისტური ქვეყნების სფოლის სპორტსმენთა პირველ ტურნირზე საერთაშორისო შაშში, რომელიც ჩრასნოდარის მხარის სოფელ ვეშიოლოგში დამთავრდა, პირველი ადგილი დაიკავა საერთაშორისო ოსტატმა ვლადიმერ ავაფინოვმა (შვიდი გამარჯვება, ორი ყაიმი).

ქრონიკა

საქართველოს სსრ მინისტრთა საბჭომ ამბ. **ბ. ა. რეხვიაშვილი** ეათვისებინოთლა საქართველოს სსრ ვაჭრობის მინისტრის მოადგილის მოვალეობისაგან სხვა სამუშაოზე ვალასვლასთან დაკავშირებით.

(საქინფორმი).

ეროვნული ხელოვნება

8 ოქტომბერი

პირველი პროგრამით

17.05 — კინონარკვევი, 17.15 — უმაღლეს სასწავლებელში შემსვლელთა დასახმარებლად — ლექცია ბიოლოგიაში, 17.45 — მოსწავლეთათვის—ქართული მხატვრული ფილმი „დავით გურამიშვილი“,19.30 — „მაოიზმი — იდეოლოგია და პრაქტიკა“ (გადმოცემა მოსკოვიდან), 20.00 — ქართული ხალხური სიმღერა და ცეკვის სახელმწიფო დამსახურებული ანსამბლის კონცერტი (გადაცემა თბილისიდან ცენტრალური ტელევიზიისათვის), 20.30 — „ეს ყველას საქ