პროლეტარეგო ყველა ქვეყნისა, შეერთდით!

კომუნისტი

საქართველოს კომუნისტური პარტიის ცენტრალური კომიტეტის, საქართველოს სსრ უმაღლესი საბჭოსა და საქართველოს სსრ მინისტრთა საბჭოს ორგანო

КОМУНИСТИ— ОРГАН ЦК КП ГРУЗИИ, ВЕРХОВНОГО СОВЕТА ГРУЗИНСКОЙ ССР И СОВЕТА МИНИСТРОВ ГРУЗИНСКОЙ ССР

24 ოქტომბერი ხუთშაბათი 1974

ფასი 2 კაპ.

გაზეთი გამოდის 1920 წლის 3 ივნისიდან ● № 250 (16071)

ნაბჯოთა კავშირის მშრომელებო! მიაღწიეთ შრომის დიდ ნაყოფიერებასა და წარმოების მაღალ ეფექტიანობას. ეცადეთ გამოუშვათ მეტი, საუკეთესო ხარისხის პროდუქცია ნაკლები დანახარჯებით!

სკკპ ცენტრალური კომიტეტის საოქტომბრო მოწოდებიდან.

ᲛᲔᲪᲐᲠᲐᲕᲘ რ. კარაპეტიანსა და ხარატ გ. ბარამიძეს კარგად იცნობენ თბილისის კალინინის სახელობის სამსხმელო მაწყობილობის ქარხანაში. თავდადებული შრომისათვის ისინი დაჯილდოებული არიან შრომის წითელი დროშის ორდენით, ღირსეულად ატარებენ კომუნისტური შრომის დამკვრელის სპეციალურ წოდებას. ორივეს აქვს პირადი დამლა. ეს ნიშნავს, რომ მათ პროდუქციას შემოწმება არ სჭირდება, იგი მუდამ მაღალი ხარისხისაა. ნოვატორმა მუშებმა ხუთწლედის დავალებათა ვადამდე შესრულებისათვის ბრძოლაში ახალი გამარჯვება მოიპოვეს. უკვე შეასრულეს პირადი ხუთწლედი და ახლა 1976 წლის ანგარიშში შრომობენ. ბარამიძე და კარაპეტიანი მრავალჩარხოსნები არიან.

სურათზე: მრავალჩარხოსნები — მღარავი რომეო კარაპეტიანი (მარცხნივ) და ხარატი გივი ბარამიძე.

მ. დეოლიკაშვილის ფოტო (საქინფორმის ფოტოქრონიკა).

საქართველოს სსრ ცენტრალური სტატისტიკური სამმართველოს ცნობა

რესპუბლიკის ინდუსტრიის მაჯისცემა

საქართველოს სსრ მრეწველობის მიერ 1974 წლის ცხრა თვის სახელმწიფო გეგმის შესრულების შედეგების შესახებ

მრეწველობის მუშაკები, რომლებმაც ფართოდ გაშალეს სოციალისტური შეჯიბრება 1974 წლის — მეცხრე ხუთწლედის მეოთხე, განმსაზღვრელი წლის — გეგმის ვადამდე შესრულებისათვის, დიდი ოქტომბრის სოციალისტური რევოლუციის 57 წლისთავს ახალი შრომითი წარმატებებით ეგებებიან. გადაჭარბებით შესრულდა მეტ წილ უმნიშვნელოვანეს სახეობათა პროდუქციის რეალიზაციის მოცულობისა და წარმოების ცხრა თვის გეგმა. გეგმის გადამეტებით რეალიზებულია 113,3 მილიონი მანეთის პროდუქცია. საშრეწველო წარმოების მატებამ გასული წლის შესაბამის პეროდთან შედარებით 10,6 პროცენტი შეადგინა.

მრეწველობის ცალკეული დარგების პროდუქცია 1973 წლის ცხრა თვესთან შედარებით გაიზარდა:

ელექტროენერგეტიკა	6 პროცენტით
სათბობის მრეწველობა	4 პროცენტით
შავი მეტალურგია	5 პროცენტით
თერმული მეტალურგია	10 პროცენტით
ქიმიური და ნავთობქიმიური მრეწველობა	12 პროცენტით
მანქანათმშენებლობა და ლითონდამუშავება	11 პროცენტით
ხე-ტყის, ხისდამამუშავებელი და ცელულოზა-ქაღალდის მრეწველობა	10 პროცენტით
საშენ მასალათა მრეწველობა	7 პროცენტით
მსუბუქი მრეწველობა	13 პროცენტით
კვების მრეწველობა	11 პროცენტით
კულტურულ-საყოფაცხოვრებო დანიშნულებისა და საოჯახო საქონლის წარმოება	10 პროცენტით

ცალკეულ სამინისტროებში პროდუქციის რეალიზაციის გეგმის შესრულებამ და წარმოების მოცულობისა და შრომის ნაყოფიერების ზრდის ტემპმა შეადგინეს:

	პროდუქციის რეალიზაციის ცხრა თვის გეგმის შესრულების პროცენტი	1974 წლის ცხრა თვის გეგმის პროცენტებით 1973 წლის ცხრა თვესთან შედარებით: წარმოების მოცულობა	შრომის ნაყოფიერება
ხე-ტყისა და ხისდამამუშავებელი მრეწველობის სამინისტრო	103	110	109
საშენ მასალათა მრეწველობის სამინისტრო	100,2	111	109
მსუბუქი მრეწველობის სამინისტრო	103	114	111
კვების მრეწველობის სამინისტრო	104	112	108
ხორცისა და რძის მრეწველობის სამინისტრო	107	113	108
დამზადების სამინისტრო	106	106	102
მშენებლობის სამინისტრო	95	99,4	103
სასოფლო მშენებლობის სამინისტრო	100,8	121	105
ადგილობრივი მრეწველობის სამინისტრო	102	109	108

პროდუქციის რეალიზაციის გეგმის შესრულებამ და საშრეწველო წარმოებისა და შრომის ნაყოფიერების ზრდის ტემპმა ქალაქ თბილისში, ავტონომიურ რესპუბლიკებსა და ოლქში შეადგინეს:

	პროდუქციის რეალიზაციის ცხრა თვის გეგმის შესრულების პროცენტი	1974 წლის ცხრა თვის გეგმის პროცენტებით 1973 წლის ცხრა თვესთან შედარებით: წარმოების მოცულობა	შრომის ნაყოფიერება
ქალაქი თბილისი	102	111	108
აფხაზეთის ასსრ	103	106	105
აჭარის ასსრ	104	107	107
სამხრეთ ოსეთის ავტონომიური ოლქი	102	114	103

უმნიშვნელოვანეს სახეობათა პროდუქციის წარმოებას მთლიანად რესპუბლიკაში ახასიათებს შემდეგი მონაცემები:

	წარმოება 1974 წლის ცხრა თვეში	1974 წლის ცხრა თვე 1973 წლის ცხრა თვესთან შედარებით
ელექტროენერგია (საერთო სარგებლობის ელექტროსადგურები და ბლოკ-სადგურები)—მილიონი კილოვატსაათი	8204	105
ქვანახშირი — ათასი ტონა	1619	101
მანგანუმის მადანი — ათასი ტონა	1373	106
თუჯი — ათასი ტონა	598	111
ფოლადი — ათასი ტონა	1064	104
ნაგლინი — სულ — ათასი ტონა	926	105
მათ შორის მზა ნაგლინი	918	104
ფოლადის მილები:		
მილიონი მეტრი	20,2	105
ათასი ტონა	359	101
მინერალური სასუქები — ათასი ტონა პირობითი ერთეული	494	103
ყუთიან ნივთიერებათა 100-პროცენტიან შემცველობაზე გადაანგარიშებით	101	103
ქიმიური ბოჭკოები — ათასი ტონა	10,7	109
ცვლადი დენის ელექტროძრავები — ათასი კილოვატი	26,7	187
სატვირთო ავტომობილი—ათასი ცალი	12,9	104
ავტომობილის სათადარიგო ნაწილები—მილიონი მანეთისა	13,6	104
ლითონსაჭრელი ჩარხები:		
ცალი	3051	103
მილიონი მანეთისა	22	105
სამგაზისტრალო ელმავლები:		
ცალი	79	103
ათასი ცხენის ძალა	561	103
ცემენტი — ათასი ტონა	1193	104
შიფერი—მილიონი პირობითი ფილა	51,9	100,8
ასაწყობი რკინა-ბეტონის კონსტრუქციები და დეტალები (საყოფაცხოვრებო-კომუნალური ორგანიზაციების წარმოების გარდა) — ათასი კუბური მეტრი	875	101
ქაღალდი — ათასი ტონა	27,3	93
ავეჯი — მილიონი მანეთისა	42,1	113
ქსოვილები—მილიონი კვადრატული მეტრი:	75,7	103
ბამბისა	39,9	103
შალისა	5,8	96
აბრეშუმის	30,0	106
წინდა — მილიონი წყვილი	16,5	109
ტრიკოტაჟის საცვალი—მილიონი ცალი	13,9	107
ზედა ტრიკოტაჟი—მილიონი ცალი	9,7	105
ტყავის ფეხსაცმელი—მილიონი წყვილი	10	102
ხორცი (სახელმწიფო რესურსების ნედლეულიდან) — ათასი ტონა	40,3	117
ძეხვეული — ათასი ტონა	15,7	105
კარაქი (სახელმწიფო რესურსების ნედლეულიდან) — ტონა	865	107
მოუხდელი რძის პროდუქცია რძეზე, გადაანგარიშებით (სახელმწიფო რესურსების ნედლეულიდან)— ათასი ტონა	105	109
ცხიმიანი ყველი (სახელმწიფო რესურსების ნედლეულიდან)—ათასი ტონა	13,7	112
კონსერვები (საბჭოთა მეურნეობების წარმოების გარდა) — მილიონი პირობითი ქილა	204,5	114
მცენარეული ზეთი — ათასი ტონა	10,7	184
მარგარინის ნაწარმი — ათასი ტონა	15,7	115
ხარისხოვანი დაფასოებული ნატურალური ჩაი — ათასი ტონა	20,6	118
ყურძნის ღვინო (კოლმეურნეობების წარმოებისა და მოსახლეობის შინ წარმოების გარდა)—ათასი დეკალიტრი	10611	115
შამპანური — ათასი ბოთლი	9615	108
პაპიროსი და სიგარეტი—მილიარდი ცალი	12,9	96

გასული წლის შესაბამის პერიოდთან შედარებით წარმოებულია მეტი: ელექტროენერგია — 399,4 მილიონი კილოვატსაათი, ქვანახშირი — 22 ათასი ტონა, თუჯი — 59,6 ათასი ტონა, ფოლადი — 41 ათასი ტონა, მანგანუმის მადანი — 83,3 ათასი ტონა, ნაგლინი სულ — 43,3 ათასი ტონა, სატვირთო ავტომობილები — 510 ცალი, ლითონსაჭრელი ჩარხები — 97 ცალი, სამგაზისტრალო ელმავლები — 2 ცალი და მთელი რიგი სხვა სახეობის პროდუქცია.

სახალხო მოხმარების საქონელი წარმოებულია მეტი: ქსოვილები 2,6 მილიონი კვადრატული მეტრი, წინდა — 1,4 მილიონი წყვილი, ტრიკოტაჟის საცვალი და ზედა ტრიკოტაჟი — 1,3 მილიონი ცალი, ხორცი — 5,9 ათასი ტონა, ცხიმიანი ყველი — 1,5 ათასი ტონა, მცენარეული ზეთი — 4,9 ათასი ტონა, კარაქი — 53 ტონა, მოუხდელი რძის პროდუქცია — 8,3 ათასი ტონა, კონსერვები — 24,5 მილიონი ქილა, ხარისხოვანი დაფასოებული ნატურალური ჩაი — 3,1 ათასი ტონა, ყურძნის ღვინო — 1,4 მილიონი დეკალიტრი, ავეჯი — 4,8 მილიონი მანეთისა.

ამასთან მრეწველობის მუშაობაში იყო ზოგიერთი ნაკლიც. საწარმოთა ნაწილმა ვერ შეასრულა პროდუქციის რეალიზაციის, შრომის ნაყოფიერების ზრდისა და დაგროვების დადგენილი დავალებანი. მთლიანად არ შესრულებულა ლითონსაჭრელი ჩარხების, შალის ქსოვილების, ტყავის ფეხსაცმლის, ზედა ტრიკოტაჟის, პაპიროსისა და სიგარეტის და ზოგიერთი სხვა სახეობის ნაწარმის გამოშვების გეგმა. ბევრი საწარმო მთლიანად ვერ იყენებს წარმოების შემდგომი გადიდების რიზერვებს. ნაკლოვანებანი აქვს საწარმოო სიმძლავრეთა გამოყენებაში.

მიცილებისა და ტექნიკის განვითარების საჯუქველზე მრეწველობაში ინერგებოდა ახალი პროგრესული ტექნოლოგიური პროცესები, ხორციელდებოდა წარმოების კომპლექსური მექანიზაციისა და ავტომატიზაციის გაფართოების ღონისძიებანი. ამოქმედდა მარცვის ავტომატიზებული სისტემები.

მრეწველობის დარგებში ათვისებულია და დაიწყო ოთხმოცდაათამდე ახალი სახეობის ნაწარმის გამოშვება.

1974 წლის 1 ოქტომბრის მდგომარეობით ხარისხის სახელმწიფო ნიშანი მიენიჭა 169 ნაწარმს.

გადაჭარბებით შესრულდა შრომის ნაყოფიერების ზრდის ცხრა თვის გეგმა. შრომის ნაყოფიერება გაიზარდა 8,0 პროცენტით. შრომის ნაყოფიერების ეკადიდების გზით მიღებულია პროდუქციის 77,4 პროცენტი მატება. შესრულდა სამრეწველო პროდუქციის თვითღირებულებისა და მოგების გეგმა.

მიმდინარე წლის ცხრა თვის შედეგები მოწმობენ, რომ მრეწველობა წარმატებით ასრულებს საგეგმო დავალებებს და სოციალისტურ ვალდებულებებს ძირითადი მაჩვენებლების მიხედვით.

საქართველოს სსრ მინისტრთა საბჭოსთან არსებული ცენტრალური სტატისტიკური სამმართველო.

355.000 ტონა ყურძნისათვის

მევენახეთა ერთსულოვნება

გვესაუბრება პარტიის თერჯოლის რაიკომის პირველი მდივანი ა. ბურჯანაძე

რაიონის კოლმეურნეობებისა და მშრომელთა შემოსავლის ძირითადი წყარო ვენახია. მას თვალისჩინივით უვლიან მეგვნახეები. მაგრამ მათს გარჯას დიდი ზარალი მიაყენა ჯერ კიდევ მაისში მოსულმა სეტყვამ, სექტემბერ-ოქტომბერში ვვალვამ და ქარმა. მიუხედავად ამისა, თერჯოლელი მეგვნახეები გულს არ იტეხენ და ყველა ღონისძიებას ახორციელებენ, რომ რაც შეიძლება მეტი ყურძენი მიჰყიდონ სახელმწიფოს, — განაცხადა „კომუნისტის“ რედაქციის თანამშრომელთან ნ. ჯანჯღავასთან საუბარში პარტიის თერჯოლის რაიკომის პირველმა მდივანმა ა. ბურჯანაძემ.

თერჯოლელები დიდად გაუხარა კახეთის რაიონების მეგვნახეთა შესანიშნავმა გამარჯვებამ და ახლა ჯერი დასავლეთ საქართველოს რაიონებზე მიდგა. კერძოდ, თერჯოლის რაიონის მეგვნახეებმა გადაწყვიტეს საკარმიდამოდან მიღებული მოსავლის 85-100 პროცენტი მიჰყიდონ სახელმწიფოს. ადგილებზე პარტიული ორგანიზაციები, პარტიის რაიკომის ბიუროს წევრები, აქტივისტები, დეპუტატები, კომკავშირელები, სახალხო ინსპექტორები ახორციელებენ ღონისძიებებს და იბრძვიან თვითეული კილოგრამი ყურძნისათვის.

რაიონში 22 ოქტომბრისათვის მოკრეფილი იყო 9.660 ტონა ყურძენი, რომელიც ღვინის ქარხნებმა შეიფერხებლად მიიღეს და ორგანიზებულად მიმოინაწილეს. მისი ჯადამუშავება. ღვინის ქარხნებში დაწესებულია მიღება-ჯადამუშავების მბეჭდავი კონტროლი და დღიდან არც ერთი პროტესტია არ არის მიღებული. ყველა ქარხანაში შემოდებულია საჩივრის წიგნები, სადაც მხოლოდ კარგი მომსახურებაა ჩაწერილი.

სახელმწიფოსათვის ყურძნის მიყიდვის გეგმა ჯადაჭარბებით შესრულა ახალთერჯოლის ორჯონიკიძის სახელობის კოლმეურნეობამ (თავმჯდომარე დ. მარუაშვილი, პარტიბიუროს მდივანი ვ. მუსერიძე), რომელმაც სახელმწიფოს მიჰყიდა 232 ტონა ყურძენი ნაცვლად 227 ტონისა, მეორე ბრიგადამ (ბრიგადირი შ. ჯოხნაძე) ჩაბარა 49 ტონა ყურძენი ნაცვლად 41 ტონისა.

სოფელ ეწერის კალინინის სახელობის კოლმეურნეობამ (თავმჯდომარე გ. აბჟანდაძე, პარტიბიუროს მდივანი ე. ბოგვერაძე) 300 ტონა ყურძენი მიჰყიდა სახელმწიფოს ნაცვლად 279 ტონისა. ასევე დაწინაურდა ს. ბარდაგეთის ბრიგადა. წარმატება მოიპოვა სახელმწიფო ხეხილო-სანერგე მეურნეობამ (დირექტორი მ. ჭიორელაშვილი, პარტიბიუროს მდივანი თ. მიმანიშვილი), რომელმაც დაამზადა 494 ტონა ყურძენი. ჯგუფმა კი 400 ტონას ითვალისწინებდა.

ცალკეული მეგვნახეები პატრიოტული გრძნობით მთელიანად აბარებენ ყურძენს სახელმწიფოს. სიქთარეულმა ნიკოლოზ ვეულაშვილმა სახელმწიფოს მიჰყიდა საკარმიდამო ნაკვეთიდან მიღებული 4.580 კილოგრამი ყურძენი, ლევან სირბილაძემ — 3.000 კილოგრამი, მაია აბმანდაძემ — 3.050 კილოგრამი, ოთანიელმა ზურაბ მღინარაძემ— 3.800 კილოგრამი, იზრელმა ვახტანგ შუბლაძემ — 3.885 კილოგრამი, კუბური უკლებამ — 3.636 კილოგრამი, ხოლო ვლასი არაბიძემ —3.111 კილოგრამი ყურძენი.

ნაკისრ ვალდებულებათა შესრულებაში გაიმარჯვა სოფელ ეწერის კოლმეურნეობამ და საბოლოო შედეგებით მას ვადაეცა „კომუნისტის“ ვიმპელი. „კომუნისტის“ ვიმპელი დაიმსახურა აგრეთვე თერჯოლის ღვინის ქარხანამ.

ᲛᲔᲪᲐᲠᲮᲚᲔᲗᲐ ᲜᲝᲑᲐᲗᲘ

რუსთაველმა მეტალურგებმა ვაიმარჯვეს საკავშირო სოციალისტურ შეჯიბრებაში

რუსთავი მეტალურგიული ქარხნის კოლექტივმა შარშან აღებული შრომის სწრაფი ტემპი ხუთწლედის მეოთხე, განმსაზღვრელ წელს კიდევ უფრო გააძლიერა. პირველ და მეორე კვარტალში მოპოვებული სწარმოო მაჩვენებლებით გაიმარჯვა საკავშირო სოციალისტურ შეჯიბრებში და სსრ კავშირის შავი მეტალურგიის სამინისტროს და პროფკავშირის ცენტრალური კომიტეტის გარდამავალი წითელი დროშა და პირველი ფულადი პრემია მოიპოვა.

მესამე კვარტალში მოპოვებული ჯილდოს შესანარჩუნებლად, ასევ წარმატებათა მოსაპოვებლად ფართოდ გაიშალა სოციალისტური შეჯიბრება. დავალება ყველა მაჩვენებლის მიხედვით შესრულდა. მოსკოვიდან ბოსტნეულით მუშაობა სასადილოებისა და მოსახლეობის შეუფერხებელ მომარაგებაში.

საწარმოთა და მშენებლობათა დირექტორებისა და პარტიული კომიტეტების მდივნების ანგარიშები შეიცავდნენ კონკრეტულ მონაცემებს იმის შესახებ, თუ როგორ არის მომზადებული მატერიალური ბაზა — ბოსტნეულსაცავები, საწყობები, მაცივრები, ტრანსპორტი, ტარა კარტოფილის, ხახვისა და ბოსტნეულის ხანგრძლივი შენახვისათვის, რათა შეუფერხებლად მომარაგდეს ამ ბოსტნეულით ზამთარში არა მარტო საზოგადოებრივი კვების საწარმოები, არამედ მიეყიდოს ეს ბოსტნეული მუშებსა და მოსამსახურეებს უშუალოდ საწარმოებსა და მშენებლობებზე.

ყველაფერი გაკეთდა თუ არა იმისათვის, რომ უზრუნველყოთ ხანგრძლივი დროით, მაღალხარისხოვნად შეინახოთ საჭირო რაოდენობის ბოსტნეული და კარტოფილი? რა სჭირდებათ კონკრეტულად ამ-ამაზე ცალკეულ საწარმოებსა და მშენებლობებს, რათა კარტოფილითა და ბოსტნეულით მოვიდა ცნობა, რომ მეტალურგიული ქარხანა კვლავ გამარჯვებული გამოვიდა და ეს საპატიო ჯილდო მესამედ ზედიზედ მოიპოვა. აღფრთოვანებულმა შრომითმა კოლექტივმა დიდი ოქტომბრის დღესასწაულის წინ ახალი შრომითი გამარჯვება მოიპოვა. სასაქონლო პროდუქციის გამოშვებისა და ნაწარმის რეალიზაციის ათი თვის დავალების შესრულება სამშობლოს 21 ოქტომბრისათვის უპატაკა. თვის ბოლომდე გამოშვებული იქნება დიდალი ფოლადი, თუჯი, ნაგლინი და სხვა მეტალურგიული პროდუქცია.

ეს რეალიზაცია აანონმს რუსთავის მეტალურგიული ქარხნის დირექტორმა ო. სულაქაძე და პარტიული კომიტეტის მდივანმა კ. ბაქრაძემ.

გარდამავალი დროშა მესამედ

რუსთაველმა მეტალურგებმა ვაიმარჯვეს საკავშირო სოციალისტურ შეჯიბრებაში

მეჭარხლეთა ნობათი

კასპის რაიონის მშრომელებს წლიულს ბარაქიანი შემოდგომა დაუდგათ. მკლავმოდელიმა მშრომელებმა უხვად მოიწიეს მარცვლეული, ხილი, ბოსტნეული, შაქრის ჭარხალი და სოფლის მეურნეობის სხვა პროდუქტები.

ამჯერად რაიონის მეჭარხლეთა შრომის შედეგებით დავინტერესდით. პარტიის კასპის რაიკომში გვაცნობეს, რომ მეჭარხლეებმა გეგმა შეასრულეს — სახელმწიფოს 11500 ტონის ნაცვლად 12000 ტონა შაქრის ჭარხალი მისცეს და ახლა ვალდებულების შესრულებისათვის იბრძვიან. ვალდებულება 14000 ტონით განისაზღვრება.

რაიონის მეჭარხლეთა შორის ადგილსწავლის საბჭოთა მეურნეობის მშრომელები დაწინაურდნენ. მათ ჭარხლის მიმღებ პუნქტში, ნაცვლად გეგმით გათვალისწინებული 528 ტონისა, 550 ტონა ჭარხალი მიიტანეს, მოწინავეთა შორის დაგვიასახელეს ბარეთგეი ყარაღაჯის კოლმეურნეობის მეჭარხლე ლილი ციმაშვილი და ქეთევან ბერძის კოლმეურნე თამარ მჭედლიშვილი.

ჭარხლის ამოღება გრძელდება. წინასწარი გაანგარიშებით, კასპელი მეჭარხლეები იმედოვნებენ, რომ ვალდებულების გადამეტებით სახელმწიფოს 1000 ტონა ჭარხალს მიჰყიდიან. (საკ. კორ.).

საქართველოს კომპარტიის ცენტრალურ კომიტეტში

ავამაღლოთ მუშა-მოსამსახურეთა სავაჭრო მომსახურების დონე

საქართველოს კომპარტიის ცენტრალურ კომიტეტში საქართველოს კომპარტიის ცენტრალური კომიტეტის მდივნის ზ. ა. პატარიძის თავმჯდომარეობით გაიმართა თათბირი, რომელშიც განხილა სამრეწველო საწარმოთა და მშენებლობათა ხელმძღვანელების ანგარიშები ზამთრის პირობებში მუშაობისათვის მუშათა სასადილოების მზადყოფნის შესახებ.

ანგარიშები გააკეთეს „საქქვანახშირის“ კომბინატის მმართველმა ვ. ი. ღვინჯილიამ, ჭიათურის მანგანუმის ტრესტის მმართველმა ლ. ვ. გოშხთოელიანმა. რუსთავის მეტალურგიული ქარხნის დირექტორმა ო. ნ. სულაქაძემ, თბილისის ციროვის სახელობის ჩარხსაშენებელი ქარხნის დირექტორმა დ. ა. კიკნაძემ, თბილისის დიმიტროვის სახელობის საავიაციო ქარხნის პარტიული კომიტეტის მდივანმა რ. გ. ბუგაიანშვილმა. საქართველოს ზოგიერთი სხვა მსხვილი სამრეწველო საწარმოსა და მშენებლობის დირექტორებმა და პარტიული კომიტეტების მდივნებმა.

თათბირზე აღინიშნა, რომ რესპუბლიკის სოფლის მეურნეობის მუშაკთა თავდადებული შრომის მეოხებით ახლა არის სრული შესაძლებლობა, რომ დავაკმაყოფილოთ მოსახლეობის მოთხოვნა ყველა ძირითად სასურსათო საქონელზე, მათ შორის მრავალი წლის მანძილზე პირველად — კარტოფილსა და ბოსტნეულზე.

ვაჭრობის მუშაკებთან ერთად სავაჭრო მომსახურების დონის ამაღლებაში, კერძოდ მუშა-მოსამსახურეთა კარტოფილით შეუფერხებელი მომარაგების ორგანიზაციაში უმნიშვნელოვანესი როლი უნდა შეასრულონ მსხვილი სამრეწველო საწარმოების დირექტორებმა და მშენებლობათა უფროსებმა.

მშრომელთა სავაჭრო მომსახურების გაუმჯობესებაში საწარმოთა და მშენებლობათა ხელმძღვანელების პირდაპირი და უშუალო მონაწილეობის პრობლემა განსაკუთრებით მწვავედ დგას ახლა, როცა დგება შემოდგომა-ზამთრის პერიოდი, რომელიც როგორც ცნობილია, ყოველთვის ითვლებოდა ყველაზე დაძაბულ და ძნელ პერიოდად კარტოფილითა და ბოსტნეულით მოსახლეობის მომარაგებაში. ეს ამ-ამ-ის ფფილების მაკეტები. რესპუბლიკის. უზბეკეთის კომპარტიის ოქრის ეუბილი მიბამბეებმა აღნიშნეს „თეთრი ოქროს“ რეკორდული მოსავლით.

ჩრანსპორტანტებზე წარწერილია უზბეკეთის მშრომელთა ეულეთადი მადლობის სიტყვები ლენინური კომუნისტური პარტიისადმი, მისი ცენტრალური კომიტეტისადმი. სკკპ ცენტრალური კომიტეტის პოლიტბიუროსადმი ამხანაგ ლ. ი. ბრეჟნევის მეთაურობით. რომლებიც დაუცხრომლად ზრუნავენ რესპუბლიკის

საღლესასწაულო მარშით

სამხედრო კარადი და მშრომელთა დემონსტრაცია ტაშკენტში

ტაშკენტი, 23 ოქტომბერი. (საკ-დისის სპეც. კორ.). დიდი. სასიხარულო დღესასწაულია უზბეკეთის მეწა-წყალზე, აქ მიმდინარეობს რესპუბლიკისა და უზბეკეთის კომპარტიის შექმნის 50 წლისთავისადმი მიძღვნილი ზეიმი.

დღეს უზბეკეთის ბევრი ქალაქისა და ყიშლაღის წარმომადგენლები. ტაშკენტის მიცხოვრენი მოვიდნენ საზეიმოდ მორთული ვ. ი. ლენინის მოედანზე. სადაც ჯაიმართა სამხედრო პარადი და შრომელთა საღლესასწაულო დემონსტრაციაა ქალაქის ცენტრში მაღლა ცაში პაერის ბურთები აუშვიათ სსრ კავშირისა და უზბეკეთის სს რესპუბლიკის სახელმწიფო ალმებით. მოედანზე ფრიალებენ მოკავშირე რესპუბლიკების ალმები. ვლადიმერ ილიას-ძე ლენინის ძეგლის ჯრანიტის ვარიანტებზეთან ეიოცხალი ყვავილების ზღვაა.

მოედნის ტრიბუნაზე არიან უზბეკეთის კომპარტიის ცენტრალური კომიტეტის წევრები, რესპუბლიკის უმაღლესი საბჭოს დეპუტატები. რეკოლუციის, სამოქალაქო ომისა და დიდი სამამულო ომის ვეტერანები. აქ არიან მრეწველობის, სოფლის მეურნეობის მოწინავენი. სახელგანთქმული მეტალურგები. ენერგეტიკოსები. მეცამეენი, რომელთა შრომით იფურჩქნება. სულ უფრო მდიერდება და ლამაზდება უზბეკეთის ძველი მიწა. დამსწრეთა შორის არიან მეცნიერებისა და კულტურის თვალსაჩინო მოღვაწენი.

მოედანზე მოვიდნენ მოკავშირე რესპუბლიკებიდან, ქალაქებიდან—მოსკოვიდან, ლენინგრადიდან, ივანოვოდან ჩამოსული სტუმრები, თურქმენისტანის წითელდროშოვანი სამხედრო ოლქის მეომრები

შეკრებილნი ჩაშით შეხვდნენ ამხანაგებს მ. ა. სუსლოვს, პ. მ. მაშეროვს, შ. რ. რაშიდოვს, ჯ. ჯ. რომანოვს. მათთან ერთად ცენტრალურ ტრიბუნაზე არიან უზბეკეთის სსრ უმაღლესი საბჭოს პრეზიდიუმის თავმჯდომარე ნ. მ. მაჯჩანოვი. რესპუბლიკის მინისტრთა საბჭოს თავმჯდომარე ნ. ფ. ხუდაიბერდიევი, მოკავშირე რესპუბლიკების კომპარტიათა ცენტრალური კომიტეტების პირველი მდივნები, ზეიმზე ჩამოსული დელეგაციების სხვა ხელმძღვანელები. უზბეკეთის კომპარტიის ცენტრალური კომიტეტის ბიუროს წევრები.

რესპუბლიკის მინისტრთა საბჭოს თავმჯდომარეები. ტერიტორიული კომიტეტების პირველი მდივნები. ტაშკენტელ ოფიცრებს, ტანკისტებს, ბალეტმეისტერ ბ. ეიფმანს, ბალერინა ტ. ალიმოვას

ავამაღლოთ მუშა-მოსამსახურეთა სავაჭრო მომსახურების დონე

(დასასრული)

თათბირზე დასასახელეს საზამთროდ უკვე მომზადებული კარტოფილის რაოდენობა, ილაპარაკეს, თუ როგორ მიმდინარეობს ხახვის, ნიგრის, სტაფილოს, ჭარხლის შესყიდვა, კიტრის, კომბოსტოს, პამიდორის დამწნილება. ყოველ დეტალს დიდი მნიშვნელობა აქვს ისეთ საგულისხმო საქმეში, როგორიცაა ყოველივეს დამზადება, რაც სჭირდებათ ზამთარში მუშათა სასადილოებს, საწარმოთა და მშენებლობათა მშრომელებს.

ამასთანავე თათბირზე აღინიშნა, რომ ბევრი ქარხნის სასადილო ჯერ კიდევ სრულად არ შეესაბამება მუშა-მოსამსახურეთა სულ უფრო მზარდ მოთხოვნებს. ზოგან დღემდე ურიგდებიან იმას, რომ სასადილოებში სივიწროვეა, ისინი მოუწყობელია, არ არის ელემენტარული წესრიგი, ირღვევა სანიტარიისა და ჰიგიენის ნორმები. ჯერ კიდევ არიან საწარმოთა და მშენებლობათა ისეთი ხელმძღვანელები, რომლებიც ყველს გასაგონად იმეორებენ ცნობილ ჭეშმარიტებას, რომ მუშათა სასადილო — ეს არის № 1 საამქრო, მაგრამ როგორც კი საქმე ეხება სასადილოს სეზონურებს, მისთვის კონკრეტულად რაღაცის გაკეთების აუცილებლობას, რაღაცის გადაწყვეტას, ინიციატივის გამოჩენას, ამგვარ ხელმძღვანელთა სიტყვა და საქმე ერთმანეთს ალარ ეთანხმება. ასეთ შემთხვევებში სწორედ „№ 1 საამქროსთვის“ მათ არ ჰყოფნით არც დრო, არც სახსრები, არც ენერგია.

საქართველოს კომპარტიის ცენტრალურ კომიტეტში გამართულ თათბირზეც კი ზოგიერთი მეურნის გამოსვლაში გამოსჩენილი თვითდამშვიდება, რაც ნიშნავს საზოგადოებრივი კვების საერბოროტო საზრუნავისთვის თავის არიდებას. საწარმოთა და მშენებლობათა ზოგიერთ ხელმძღვანელს მიაჩნია, რომ რადგან გამოყოფილია ფონდები კარტოფილისა და ბოსტნეულისათვის, მაშასადამე, ყველაფერი უკვე წესრიგშია, მაშასადამე ზამთრისათვის ყველაფერი მომზადებულია. ხოლო როგორ ხდება გამოყოფილი ფონდების რეალიზაცია, სად შეინახავენ კარტოფილს, ეყოფათ თუ არა იგი მთელი ზამთრის მანძილზე, შეძლებენ თუ არა მუშები და მოსამსახურეები მოიმარაგონ ზამთრისათვის კარტოფილი და ბოსტნეული — ყველა ამ საზრუნავს ზოგიერთი უგულგრილო ხელმძღვანელი თავს არიდებს და ცდილობს მთლიანად დააკისროს სავაჭრო მუშაკებს. მაგრამ კარტოფილისა და ბევრი სხვა ბოსტნეულის მოსავლის აღება ხომ მთავრდება. თუ ახლა არ ვიზრუნეთ ყოველი ონნე, არ გამოვრინეთ გულმოდგინება და ენერგია, მერე უკვე გვიანღა იქნება.

დეტალურად და კონკრეტულად, ღრმად და ყოველმხრივ განიხილეს თათბირზე მუშა-მოსამსახურეთა საზოგადოებრივი კვების ორგანიზაციის ძირეულ გაუმჯობესებაში რესპუბლიკის საწარმოთა და მშენებლობათა ხელმძღვანელების როლის ამაღლებასთან დაკავშირებული პრობლემები. მწვავედ და პრინციპულად ითქვა თათბირზე, რომ არსებულ შესაძლებლობებსა და რეზერვებს მთლიანად ვერ ვიყენებთ.

თავის კოლეგიტურ კარგი საჩუქარი მოუმზადეს ქუთაისის ორთონიკიძის სახელობის ავტოქარხნის ხელმძღვანელებმა. მათ თავიანთი ქარხნის სასადილოსათვის შეიძინეს და ახლა ამთავრებენ თვითმმსახურების უახლესი დანადგარის „ეფექტის“ დამონტაჟებას, ასეთი დანადგარი აქვთ მოსკოვის, მინსკისა და ქვეყნის სხვა ქალაქების მოწინავე საწარმოების მუშათა სასადილოებს. დანადგარი ნამდვილად ეფექტიანი გამოდგა: მისი საექსპლოატაციოდ გადაცემის შემდეგ ქუთაისის ავტოქარხნის მუშებს შესვენების დროს სადილზე თითქმის ორჯერ ნაკლები დრო დასჭირდებათ, ვიდრე უწინ. დაზოგილ წუთებს ისინი ნაყოფიერად და სიამოვნებით გამოიყენებენ პულტურული დასვენებისათვის.

საწარმოთა ხელმძღვანელებმა სავაჭრო მომსახურების გასაუმჯობესებლად მაქსიმალურად უნდა გამოიყენონ თავიანთი დიდი რესურსები და შესაძლებლობანი. ყოველივე ის ახალი, მოწინავე, რის მოცემაც ამჟამად შეუძლია ტექნიკურ პროგრესს, რაც ხელს უწყობს ვაჭრობისა და საზოგადოებრივი კვების მუშაობის ხარისხობრივი მაჩვენებლების გაუმჯობესებას. სახელმწიფო არ იშურებს არც ძალ-ღონეს, არც საშუალებებს თანამედროვე მაღაზიების, სასადილოების, სასაწყობო შენობების, კარტოფილისა და ბოსტნეულის საცავების, მაცივრების მშენებლობისათვის. საჭირო ინვენტარისა და მოწყობილობის შეძენისათვის. საჭიროა მხოლოდ გამოვიჩინოთ ინიციატივა. სიბეჯითე, იმის უნარი, რომ ეჭვერეტდეთ ხალხისდიდ დოეს. სურვილი, რომ სანიმუშოდ მოემსახუროთ საწარმოებისა და მშენებლობების მუშებსა და მოსამსახურეებს.

მოწინავე მეურნე ახლა მხოლოდ ისეთ ხელმძღვანელს შეიძლება ვუწოდოთ, რომელიც არა მარტო უზრუნველყოთს გეგმისა და სხვა საწარმოო მაჩვენებლების შესრულებას, არამედ ყოველდღიურად ზრუნავს იმისათვისაც, რომ საწარმოს ტერიტორიაზე ან მის მახლობლად მდებარე მუშათა სასადილო და მაღაზია რაც შეიძლება სრულად აკმაყოფილებდნენ მოთხოვნილებებს.

თათბირზე ხაზგასმით აღინიშნა, რომ მუშაობა სამრეწველო საწარმოთა და მშენებლობათა მშრომელების სავაჭრო მომსახურების დონის ამაღლებისათვის ერთ-ერთი უმნიშვნელოვანესი პირობაა, რომ შესრულდეს პარტიის XXIV ყრილობის გადაწყვეტილებათა შუაზე პარტიისა და მთავრობის მიერ მიღებული დადგენილებების პროპაგანდისა და შესრულებისათვის მშრომელთა დარაზმვის საქმეში“, კონფერენცია მოაწყეს საქართველოს კომპარტიის ცენტრალური კომიტეტის ლექტორთა ჯგუფმა, გაზეთ „კომუნისტის“ რედაქციამ და პარტიის მცხეთის რაიკომმა.

შესავალი სიტყვით გამოვიდა საქართველოს კომპარტიის მცხეთის რაიკომის პირველი მდივანი ა. ბარიანაშვილი.

შემდეგ სამეცნიერო-პრაქტიკულმა კონფერენციამ მოისმინა მოხსენებები: ეურნალ „საქართველოს აგიტატორის“ რედაქტორის დ. კაკაბაძისა — „მასობრივ-პოლიტიკური მუშაობის ფორმები და მეთოდები საქართველოს კომპარტიის ცენტრალური კომიტეტის XIII პლენუმის გადაწყვეტილებათა პროპაგანდისა და განხორციელების საქმეში“; საქართველოს კომპარტიის ცენტრალური კომიტეტის ლექტორების, დოცენტების ი. კრავცოვისა და მ. ნიკარაძისა — „მშრომელთა ეკონომიური განათლების როლი სახალხო მეურნეობის შემდგომი განვითარების შესახებ პარტიისა და მთავრობის დადგენილებების განხორციელების საქმეში“ და „ლექციური პროპაგანდის როლი მეცხრე ხუთწლედის გეგმების შესრულების იდეოლოგიური უზრუნველყოფისათვის“.

ამას წინათ მცხეთაში, პარტიის რაიკომის საკაბინეტო დარბაზში, რაიონის პარტიული აქტივისათვის მოეწყო სამეცნიერო-პრაქტიკული კონფერენცია თემაზე: „იდეოლოგიური მუშაობის ამოცანები სკკპ XXIV ყრილობის გადაწყვეტილებათა შუაზე პარტიისა და მთავრობის მიერ მიღებული დადგენილებების პროპაგანდისა და შესრულებისათვის მშრომელთა დარაზმვის საქმეში“. კონფერენცია მოაწყეს საქართველოს კომპარტიის ცენტრალური კომიტეტის ლექტორთა ჯგუფმა, გაზეთ „კომუნისტის“ რედაქციამ და პარტიის მცხეთის რაიკომმა.

შესავალი სიტყვით გამოვიდა საქართველოს კომპარტიის მცხეთის რაიკომის პირველი მდივანი ა. ბარიანაშვილი.

შემდეგ სამეცნიერო-პრაქტიკულმა კონფერენციამ მოისმინა მოხსენებები: ეურნალ „საქართველოს აგიტატორის“ რედაქტორის დ. კაკაბაძისა — „მასობრივ-პოლიტიკური მუშაობის ფორმები და მეთოდები საქართველოს კომპარტიის ცენტრალური კომიტეტის XIII პლენუმის გადაწყვეტილებათა პროპაგანდისა და განხორციელების საქმეში“; საქართველოს კომპარტიის ცენტრალური კომიტეტის ლექტორების, დოცენტების ი. კრავცოვისა და მ. ნიკარაძისა — „მშრომელთა ეკონომიური განათლების როლი სახალხო მეურნეობის შემდგომი განვითარების შესახებ პარტიისა და მთავრობის დადგენილებების განხორციელების საქმეში“ და „ლექციური პროპაგანდის როლი მეცხრე ხუთწლედის გეგმების შესრულების იდეოლოგიური უზრუნველყოფისათვის“.

გაზეთ „კომუნისტის“ რედაქტორის მოადგილის ბ. თალაკაშვილის მოხსენების თემა იყო „ადგილობრივი პრესისა და კედლის გაზეთების როლი მიღებულ დადგენილებათა შესრულების მიმდინარეობისადმი კონტროლის საქმეში“, ხოლო პედაგოგიურ მეცნიერებათა კანდიდატის თ. ოდილავაძისა — „პედაგოგიკისა და ფსიქოლოგიის ხალხურ-ფენების გამოყენება პროპაგანდისტულ მუშაობაში.

კონფერენციაზე შინაარსიანი სიტყვები წარმოთქვეს და დამსწრეთ თავიანთი პროპაგანდისტული და საგაგიტაციო მუშაობის საკუთარი, საყურადღებო გამოცდილებანი გაუზიარეს მცხეთის მეკვლინაობისა საცდელი მეურნეობის პარტიაორგის მდივანმა თ. მოქელოვამ, ეკონომიური განათლების ქსელის პროპაგანდისტმა, მანქანათა საგამოცდო სადგურის მთავარმა ინჟინერმა ა. ქარადაძმა, მუზრანის მებოსტნეობის სახელოთა მეურნეობის პარტიული განათლების ქსელის პროპაგანდისტმა თ. რთველიაშვილმა, ეკონომიური განათლების ქსელის პროპაგანდისტმა, დიღმის მერძევეობა-მებოსტნეობის სახელოთა მეურნეობის დირექტორმა ა. მინდაძემ, ქარხანა „პრომსხვიაზის“ აგიტატორთა კოლექტივის ხელმძღვანელმა, ფ. შოშიტაშვილმა.

რაიონში მშრომელთა იდეური აღზრდის გაუმჯობესების. მთელი პროპაგანდისტული და მასობრივ-პოლიტიკური საქმიანობის თანამედროვე მოთხოვნათა დონეზე დაყენების მიზნით სამეცნიერო-პრაქტიკულმა კონფერენციამ შეიმუშავა რეკომენდაციები.

ქვემოთ ვაქვეყნებთ ამ კონფერენციის მოკლე ანგარიშს.

ლრო, რომელშიაც ჩვენ ვცხოვრობთ და ვიღვწით, დიდი შრომის, შენების, შემოქმედების დროა. კომუნისტური მშენებლობის თანამედროვე ეტაპს ახასიათებს სოციალური და ეკონომიური განვითარების პროცესების სწრაფი ამაღლების ინტენსიურ მეთოდებზე გადასვლა, სახალხო განათლებისა და კულტურის დონის სწრაფი ზრდა. საერთაშორისო ასპარეზზე სხვადასხვა სოციალური წყობილების სახელმწიფოთა ურთიერთობაში მშვიდობიანი თანაარსებობის პრინციპების დამკვიდრებასთან ერთად ფართოვდება და რთულდება იდეოლოგიური ბრძოლა. სწორედ ასეთ ვითარებაში განუზომლად იზრდება სისტემატური და მიზანმიმართული, საინტერესო და შინაარსიანი იდეოლოგიური მოღვაწეობის მნიშვნელობა.

როგორც კონფერენციის მონაწილეებმა თქვეს, მცხეთის რაიონის მშრომელებსაც თავიანთი მოკრძალებული წვლილი შეაქვთ ჩვენი პარტიის XXIV ყრილობის გადაწყვეტილებათა, მეცხრე ხუთწლედის დაკალებათა წარმატებით შესრულებაში.

რაიონის სამრეწველო საწარმოებმა დიდი გადაჭარბებით შეასრულეს ცხრა თვის გეგმები და ვალდებულებანი. ყველა გარანტია იმისა, რომ ხუთწლედის მეოთხე წელი წარმატებით დაგვირგვინონ. დიდი გადაჭარბებით სრულდება მარცვლეულის, ხორცის, რძისა და სხვა სასოფლო-სამეურნეო პროდუქტების წარმოებისა და დამზადების დავალებანი. ამ დღეებშიც თართო ფრონტით გაჩაღებულა ბრძოლა ამ სოციალისტური ვალდებულებების გასანდიდებლად, რაც მათ ბოსტნეულის მოყვანისა და სახელმწიფოსათვის მიყიდვის მხრივ. ამ პროდუქტებით თბილისის მშრომელთა უკით მომარაგებისათვის იკისრეს.

მაგრამ მომხსენებლებმა და მოკამათეებმა ისიც აღნიშნეს, რომ ეს და კიდევ სხვა საპატიო ამოცანები მარტო სამეურნეო დარგის მუშაკთა მონდომებით ვერ გადაწყდება. ამიტომ არის, რომ პირველად პარტიული ორგანიზაციები ისწრაფვიან იდეურ-პოლიტიკური საქმიანობა ისე მოაწყონ, რომ თვითეულმა მშრომელმა სწორად მონახოს თავისი ადგილი კომუნისტური მშენებლობის დიდსა და საპატიო გზაზე.

კომუნისტური პარტია, მისი ცენტრალური კომიტეტი ყოდდეს ყურადღებას იჩენენ თვითეული საბჭოთა ადამიანის იდეურ-თეორიული ცოდნის ჰორიზონტის გაფართოებისადმი, მათი პოლიტიკური აღზრდისადმი. სწორედ ჩვენი პარტიის ლენინური ზრუნვა მასებზე იდეური გავლენის დონის ამაღლებისა და ქმედითობისათვის, იდეოლოგიური აღზრდის შედეგია. პარტიული წრეთობის, აღზრდისა და ოსტატობის სრულყოფისათვის დამამჭერებლად ახასიათა სკკპ ცენტრალური კომიტეტის ამას წინაა მიღებული დადგენილებაში „ბელორუსიის პარტიული ორგანიზაციები იდეოლოგიური აღზრდის შერჩევისა და აღზრდისათვის მუშაობის შესახებ“.

ალმაზრიდლებითი, მასობრივ-პოლიტიკური მუშაობის ანალიზი, რომელიც კონფერენციაზე გაკეთდა, მეცხეთის რაიონის მაგალითზე გვიჩვენებს, რომ საქმის თავი და თავია მთელი იდეოლოგიური საქმიანობის ცხოვრებასთან, წარმოებასთან მტკიცე კავშირი. ასეთი კავშირის უქონლობა არც შეიძლება იყოს პოლიტიკური საქმიანობა. ეგ ჰაერში გამოკიდებული დარჩება.

სწორედ ამ ჭეშმარიტებას რომ ითვალისწინებენ, ნაყოფიერად ეწევიან იდეურ-აღმზრდელობითს მუშაობას მცხეთის მეკვლინაობის საცდელი მეურნეობის, მუზრანის მებოსტნეობის საბჭოთა მეურნეობის, ქარხანა „პრომსვიაზის“, საქართველოს მანქანათა საგამოცდო სადგურის და სხვა პირველადი პარტიული ორგანიზაციები.

მაგრამ დღეს შეიძლებელია ეფექტურად, ღრმამშინაარსიანად წარვმართოთ მასობრივ-პოლიტიკური მუშაობა ისე, თუ ავერდს ავიცილით მშრომელთა წინაშე წამოჭრილ მწვავე პრობლემებს, იმ ნეგატიური მოვლენებისა და პროცესებს ბუნებრივ ახსნას, რასაც ჯერ კიდევ ადგილი აქვს როგორც რესპუბლიკის, ისე მცხეთის რაიონის ეკონომიკისა და განსაკუთრებით მისი სოფლური ცხოვრების სფეროში.

მომხსენებლები და მოკამათენი აღვანიშნავდნენ ალნიშნავდნენ, რომ ოკანასკნელ პერიოდში რაიონის პარტიული ორგანიზაციათა უმრავლესობა მნიშვნელოვან ღონისძიებებს ახორციელებს ჩვენი სოციალისტური, თანაცხოვრების საერთო ატმოსფეროს გაჯანსაღებისათვის. უკვე აშკარად იგრძნობა მთელი რიგი დადებითი ძვრები, ადამიანთა მაღალი აქტივობა. მკაცრი შეურიგებლობა ყოველგვარი დამახინჯებისა და დარღვევისადმი. — მაგრამ ამასთან ერთად, — აღნიშნავდნენ ისინი, — პარტიულ ორგანიზაციებს ამ მხრივ ჯერ კიდევ ბევრი სამუშაო აქვთ, გადასაწყვეტია ბევრი პრობლემა.

რის განხორციელებაა საჭირო პირველ რიგში? მთავარზე მთავარია მიღწეულ იქნას პრომპაგანდის ეფექტურობა, მისი ქმედითობა.

პარტიული ორგანიზაციების რთულსა და მრავალმხრივ მუშაობაში სათანადო ადგილი დაიკავა საქართველოს კომპარტიის ცენტრალური კომიტეტის XIII პლენუმის გადაწყვეტილებებმა და დადგენილებამ რესპუბლიკაში პროტექციონიზმის წინააღმდეგ ბრძოლის შესახებ. რაიონის პარტიული ორგანიზაციები, პროპაგანდისტები, ლექტორ-მომხსენებლები, პოლიტინფორმატორები და აგიტატორები კვლავ შეუნელებლად გაგრძელებენ მუშაობას ამ დიდმნიშვნელოვანი დოკუმენტების ღრმად განმარტებისათვის.

ახლა, როცა მცხეთის რაიონში, ისევე როგორც მთლიანად რესპუბლიკაში ესოდენ ხელსაყრელი პირობები შეიქმნა პროპაგანდის ეფექტურობის ამაღლებისათვის, როცა სიტყვა მაცალეთით მეტადრომ ოკავშირება საქმეს, გაეზარდა მშრომელთა პოლიტიკური სწავლების როლი, სულ უფრო მეტად იგრძნობა ადამიანთა დაინტერესება, მათი სურვილი მარქსისტულ-ლენინური თეორიის დაუფლებისადმი.

გასულ სასწავლო წელს პარტიული და ეკონომიური განათლების სისტემაში ჩაბმული იყო 3.353 მშრომელი, მათგან 2080 — კომუნისტი, ხოლო მათ იდეურ-თეორიულ წრთობას 226 პროპაგანდისტი ემსახურებოდა.

სამეცნიერო-პრაქტიკული კონფერენციის მონაწილეებმა ხაზგასმით აღნიშნეს, რომ პოლიტიკური და ეკონომიური სწავლების დონეს, ოპერაციულ ყოველივ, პროპაგანდისტი განსაზღვრავს.

სწორედ ამას რომ ითვალისწინებენ, პარტიის რაიკომმა, პირველადმა პარტიულმა ორგანიზაციებმა გასულის ახალი სასწავლო წლისათვის პროპაგანდისტული კადრების შერჩევის გაუმჯობესების მიზნით. ამოცანად იქნა დასახული, რომ თვითეული სკოლა თუ სემინარი დაკომპლექტებულიყო მაღალკვალიფიციური პროპაგანდისტებით. ამასთან, ყურსა ეკითხენ ის, სურვილი ამ საქმეში ამოუწურავი იდეოლოგიური დარგის მუშაკთა შესაძლებლობანი და ამოკანები. მეცხეთაში გამართულმა სამეცნიერო-პრაქტიკულმა კონფერენციამ გამოთქვა რწმენა, რომ „ბელორუსიის პარტიულ ორგანიზაციაში იდეოლოგიური კადრების შერჩევისა და აღზრდისათვის მუშაობის შესახებ“ სკკპ ცენტრალური კომიტეტის დადგენილების ენერგიანად მომარჯვებით რაიონის პირველადი პარტიული ორგანიზაციები, იდეოლოგიური დარგის მუშაკები ყოველდღიური, შინაარსიანი, თანმიმდიერული და მოთმინებიანი მუშაობით შეძლებენ კიდევ ერთხელ დარაზმონ ადამიანები მიღებულ დადგენილებათა. ჩვენი პარტიისა და მთავრობის ომნიშნელოვანეს ნაყოფიერებლად.

ა. ბაგლიძე.

საქართველოს კომპარტიის ცენტრალური კომიტეტის ლექტორთა ჯგუფის, გაზეთ „კომუნისტის“ რედაქციის და საქართველოს კომპარტიის მცხეთის რაიკომის სამეცნიერო-პრაქტიკული კონფერენცია.

ᲘᲓᲔᲝᲚᲝᲒᲘᲣᲠᲘ ᲐᲦᲖᲠᲓᲐ — ᲗᲐᲜᲐᲛᲔᲓᲠᲝᲕᲔ ᲛᲝᲗᲮᲝᲕᲜᲔᲑᲘᲡ ᲓᲝᲜᲔᲖᲔ

ᲛᲔᲒᲝᲑᲠᲣᲚᲘ ᲣᲤᲚᲔᲑᲔᲑᲘ

25 ოქტომბერს თბილისში ჩამოვიდა გერმანიის დემოკრატიული რესპუბლიკის ევროპის უშიშროებისა და თანამშრომლობის კომიტეტის პრეზიდენტი, გერმანიის დემოკრატიული რესპუბლიკის მეცნიერებათა აკადემიის აკადემიკოსი, ორგზის გერმანიის დემოკრატიული რესპუბლიკის პირველი ხარისხის სახელმწიფო პრემიის ლაურეატი მაქს შტენბეკი. იგი ჩვენს ქვეყანაში ევროპის უშიშროებისა და თანამშრომლობის საბჭოთა კომიტეტის მოწვეეთ.

მაქს შტენბეკი ცნობილია როგორც თვალსაჩინო მეცნიერი და საზოგადო მოღვაწე. იგი სსრ კავშირის მეცნიერებათა აკადემიის წევრია, მინიჭებული აქვს ამ აკადემიის ოქმაღლესი ჯილდო — ლომონოსოვის სახელობის პრემია.

ნამოსვლის დღეს მ. შტენბეკი ეწვია საქართველოს სსრ მეცნიერებათა აკადემიას. სტუმარს რესპუბლიკის მეცნიერული საზოგადოებრიობის სახელით გულთბილად მიესალმა რესპუბლიკის მეცნიერებათა აკადემიის ვიცე-პრეზიდენტი, სსრ კავშირის ოქმაღლესი საბჭოს დეპუტატი ე. ხარაძე.

საღამოს გაიმართა გერმანიის დემოკრატიულ რესპუბლიკასთან მეგობრობის საბჭოთა საზოგადოების საქართველოს განყოფილების გამგეობისა და მშვიდობის დაცვის რესპუბლიკური კომიტეტის გამგეობის წევრთა და აქტივისტთა შეხვედრა მ. შტენბეკთან.

შეხვედრა გახსნა გერმანიის დემოკრატიულ რესპუბლიკასთან მეგობრობის საბჭოთა საზოგადოების საქართველოს განყოფილების თავმჯდომარემ, საქართველოს სსრ მეცნიერებათა აკადემიის აკადემიკოსმა ვ. კუპრაძემ. მან სტუმარს უამბო საზოგადოების განყოფილების საქმიანობის, გერმანიის დემოკრატიული რესპუბლიკის მეცნიერებთან საქართველოს მეცნიერების მოღვაწეთა შემოქმედებითი კონტაქტების შესახებ.

ჩვენი მეზობრო ერთიანობა, თქვა ვ. კუპრაძემ, უმნიშვნელოვანესი წინაამძოვარია მაღალი მიზნის მისაღწევად — დედამიწაზე მშვიდობის განსამტკიცებლად, რაც ასე ესაჭიროება პლანეტის ყველა ხალხს.

მ. შტენბეკმა თავის გამოსვლაში ხაზი გაუსვა, რომ ჩვენი ხალხების მეგობრობას აქვს ურყევი საფუძველი — მათი საერთო ბრძოლა მშვიდობისათვის, სოციალიზმისა და კომუნიზმის აშენებისათვის.

შეხვედრას დაესწრო ევროპის უშიშროებისა და თანამშრომლობის საბჭოთა კომიტეტის მდივანი ვ. ბარანოვსკი და საქართველოს მშვიდობის დაცვის რესპუბლიკური კომიტეტის პასუხისმგებელი მდივანი თ. წერეთელი.

ᲛᲔᲒᲠᲫᲝᲚᲣᲠᲝᲒᲐ ᲓᲐ ᲠᲬᲛᲔᲜᲐ

ლენინგრადი, 22 ოქტომბერი. (საკდესის კორ.). „საბჭოთა ცხოვრების წესი და თანამედროვე იდეოლოგიური ბრძოლა“ — ასეთია დღეს აქ გახსნილი ლექტორთა სრულიად საკავშირო სემინარის თემა. მოკავშირე რესპუბლიკების 700 მეცნიერი, პროპაგანდისტი ისილავს ამ პრობლემის ფილოსოფიურ, ეკონომიურ, ისტორიულ და სხვა ასპექტებს, ერთმანეთს უზიარებს მუშაობის გამოცდილებას.

სამი დღის განმავლობაში სემინარის მონაწილენი განიხილავენ აგრეთვე სოციალისტური კულტურის, საბჭოთა საზოგადოების ხასიათის ერთიანი და ინტერნაციონალური ნიშნების განვითარების საკითხებს.

ᲨᲔᲯᲘᲑᲠᲔᲑᲘᲡ ᲛᲝᲬᲘᲜᲐᲕᲔᲜᲘ

ხოპის რაიონის ახალი ხიბულის კიროვის სახელობის კოლმეურნეობაში ჩაისა და სიმინდის უზვი მოსავალი მოჰყავთ. აქ ამასთან ერთად დიდ ყურადღებას უთმობენ საზოგადოებრივი მეცხოველეობის განვითარებას. საკვები ბაზის განმტკიცების შედეგად წლეულს წარმატებებს მიაღწიეს მეცხოველეებმა. ცხრა თვეში მიღებულია 130 ტონა რძე, ანუ გეგმაზე 43 ტონით მეტი, თვითეული ძროხის წველადობამ საშუალოდ 2.100 კილოგრამს მიაღწია.

კოლმეურნეობის მეცხოველეებმა პირობა დადეს წლის ბოლომდე სახელმწიფოს კიდევ 40 ტონა რძე მაჰყიდონ.

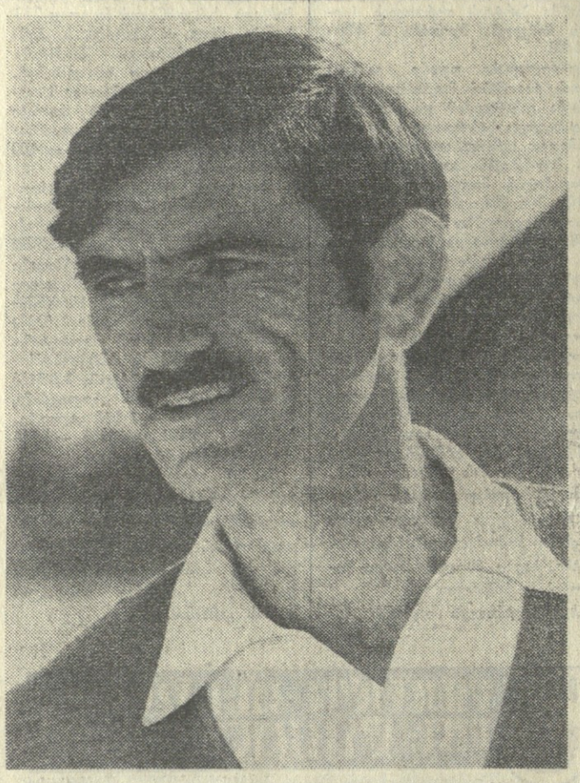

სურათებზე: ზემოთ — კოლმეურნეობის მოწინავე მეცხოველე ო. ჩანგელია, რომელმაც თვითეულ ძროხაზე საშუალოდ უკვე მიიღო 2.800 კილოგრამი რძე; მარცხნივ — სანიმუშოდ მოვლილი ჯოგი — კოლმეურნეობის სიმდიდრე.

ე. ჰუსნოვლიძის ფოტო (საქინფორმის ფოტოქრონიკა).

ᲞᲠᲝᲙᲣᲠᲐᲢᲣᲠᲘᲡ ᲝᲠᲒᲐᲜᲝᲔᲑᲘᲡ ᲣᲛᲜᲘᲨᲕᲜᲔᲚᲝᲕᲐᲜᲔᲡᲘ ᲐᲛᲝᲪᲐᲜᲐ

ᲡᲐᲥᲐᲠᲗᲕᲔᲚᲝᲡ ᲡᲡᲠ ᲞᲠᲝᲙᲣᲠᲐᲢᲣᲠᲘᲡ ᲛᲣᲨᲐᲙᲗᲐ ᲠᲔᲡᲞᲣᲑᲚᲘᲙᲣᲠᲘ ᲗᲐᲗᲑᲘᲠᲘ

ᲑᲐᲙᲣᲠᲘᲐ რესპუბლიკის ქალაქებისა და რაიონების პროკურორთა თათბირი, რომელმაც განიხილა მიმდინარე წლის 9 თვეში პროკურატურის ორგანოების საქმიანობის შედეგები და სკკპ ცენტრალური კომიტეტის 1973 წლის დეკემბრის პლენუმის გადაწყვეტილებათა მიხედვით სოციალისტური კანონიერების შემდგომი განმტკიცების ამოცანები.

მოხსენება გააკეთა საქართველოს სსრ პროკურორის პირველმა მოადგილემ ლ. თალაკვაძემ. კამათში გამოვიდნენ აჭარის ასრ პროკურორი გ. ბორჩხაძე, სამხრეთ ოსეთის ავტონომიური ოლქის პროკურორი ზ. კვირკველია, ქალაქ თბილისის პროკურორი ვ. რაზმაძე, ქალაქ ქუთაისის პროკურორი ა. ბარაბაძე, წყალტუბოს რაიონის პროკურორი ს. მაღლაკელიძე, გარდაბნის რაიონის პროკურორი დ. იორდანშვილი, ბოლნისის რაიონის პროკურორი ა. ბოჭორიშვილი, მცხეთის რაიონის პროკურორი ა. ბაქრაძე, მახარაძის რაიონის პროკურორი ე. გოგუაძე, მესტიის რაიონის პროკურორი ვ. კოპალიანი, აფხაზეთის ასსრ პროკურორის მოადგილე შ. ბარკალაია, საქართველოს სსრ პროკურატურის განყოფილებათა უფროსები — ვ. ასიეშვილი და გ. ცირამუა. თათბირის შედეგები შეაჯამა საქართველოს სსრ პროკურორმა ა. ტაკიძემ.

თათბირზე აღინიშნა, რომ განვლილ პერიოდში პროკურატურის ორგანოებმა შინაგან საქმეთა, იუსტიციის, სასამართლოს ორგანოებთან და სახალხო კონტროლის კომიტეტებთან ერთად გარკვეული მუშაობა გასწიეს დამნაშავეობის წინააღმდეგ ბრძოლის გაძლიერებისა და სოციალისტური კანონიერების განმტკიცებისათვის. ამის შედეგად რესპუბლიკაში დაისახა საშიშ დანაშაულთა შემცირების ტენდენცია. მაგრამ მთელ რიგ რაიონებში ეს მუშაობა საკმაოდ ეფექტიანი არ გამოდგა, რითაც გარკვეულწილად უნდა აიხსნას სამართალდარღვევების რიცხვის ზრდა მცხეთის, დმანისის, წალენჯიხის, წყალტუბოს, ბორჯომის, ლაგოდეხისა და რუსეთელიკის ზოგიერთ სხვა რაიონში.

სერიოზულ შეშფოთებას იწვევს ის გარემოება, რომ ზოგიერთი სამინი დანაშაული გაუხსნელია, დამნაშავენი კი დაუსჯელი რჩებიან. როგორც თათბირის მონაწილეებმა აღნიშნეს, ამის მიზეზი ის არის, რომ არადამაკმაყოფილებლად არის ორგანიზებული და უხარისხოდ წარმოებს თავდაპირველი გამოძიება, სუსტად იყენებენ კრიმინალისტურ ტექნიკასა და მეცნიერულ რეკომენდაციებს, შინაგან საქმეთა ორგანოების ოპერატიულ შესაძლებლობებს და არ არის ჯეროვანი საპროკურორო ზედამხედველობა. დანაშაულის ჩადენის შესახებ ბევრ განცხადებასა და ცნობას იხილავენ ვადების დარღვევით. არის სისხლის სამართლის საქმის აღძვრაში დაუსაბუთებელი უარის თქმის მაგალითები.

წინასწარი გამოძიების დაბალი ხარისხის გამო სასამართლოები ბევრ საქმეს ხელახალი გამოძიებისათვის აბრუნებენ. ბევრი ასეთი მაგალითია ახმეტის, დმანისის, მცხეთის, გორისა და სხვა რაიონების პროკურატურათა პრაქტიკაში.

საქართველოს სსრ პროკურატურისა და შინაგან საქმეთა სამინისტროს საგამოძიებო აპარატის საქმიანობაში, ხაზგასმით აღნიშნეს თათბირის მონაწილეებმა, ერთ-ერთი ყველაზე სერიოზული ნაკლია სისხლის სამართლის საქმეთა გამოძიების ვადების დარღვევა. ეს ნაკლი განსაკუთრებით დამახასიათებელია მცხეთის, ჩხოროწყუს, ქარელის რაიონების, ქალაქ ქუთაისის პროკურატურების მუშაკთა, წალკის, გეგეჭკორის, დმანისის, ბოგდანოვკის რაიონების შინაგან საქმეთა საგამოძიებო ქვეგანყოფილებათა საქმიანობისათვის.

ჯერ კიდევ გვხვდება შემთხვევები, როცა უკანონოდ აკავებენ და სისხლის სამართლის პასუხისგებაში აძლევენ მოქალაქეებს. ამასთანავე, არის მაგალითები, როცა დაუსაბუთებლად წყვეტენ სისხლის სამართლის საქმეებს, არ აპატიმრებენ პირებს, რომლებსაც საშიში დანაშაული აქვთ ჩადენილი.

თათბირის მონაწილეებმა განსაკუთრებული ყურადღება დაუთმეს მეჩრთამეობის, სახელმწიფო და საზოგადოებრივი ქონების დატაცების, წამგების, ძაღდელთა მოტაცების წინააღმდეგ ბრძოლას. მრავალი წლის განმავლობაში ჩადენილი ბევრი განსაკუთრებით დიდი ოდენობით დატაცება დროულად არ აღიკვეთებოდა. ამ სახეობის დანაშაულის წინააღმდეგ მებრძოლი ორგანოების ღონისძიებანი ყოველთვის როდი ეჩქმედებარებიან მთავარ ამოცანას — გაფლანგვისა და დატაცების თავიდან აცილებას.

თათბირზე აღინიშნა, რომ პროკურორთა და გამომძიებელთა კადრების შერჩევასა და აღზრდაში დაშვებული იყო სერიოზული ნაკლოვანებანი. ჯეროვანი ყურადღება არ ეთმობოდა მათი კვალიფიკაციის ამაღლებას. დაკისრებული საქმისათვის პასუხისმგებლობის სულისკვეთებით აღზრდას, უდისციპლინობის, უღირსი საქციელის ფაქტების აღკვეთას.

პარტიის მიერ დასახული სოციალისტური მართლწესრიგის შემდგომი განმტკიცების ამოცანა მოითხოვს, რომ პროკურატურის, იუსტიციის, სასამართლოსა და შინაგან საქმეთა ორგანოებმა ყოველნაირად აამაღლონ თავიანთი საქმიანობის დონე, რაც შეიძლება სწრაფად აღმოფხვრან ნაკლოვანებანი, ყოველდღიურად აღზარდონ ადმინისტრაციული ორგანოების მუშაკები პარტიული პრინციპულობის სულისკვეთებით, გააუმჯობესონ კადრების იდეურ-პოლიტიკური მომზადება.

დანაშაულის წინააღმდეგ ბრძოლის წარმატების მთავარი პირობაა, რომ თვითეულ რაიონსა და ქალაქში შეიქმნას ვითარება, რომელიც შესაძლებელს გახდის საქმით უზრუნველყონ დასჯის აუცდენლობის შესახებ ლენინის ცნობილი დებულების შესრულება, რომ არც ერთი დანაშაული არ დარჩეს გამოუვლინებელი, ვერც ერთმა დამნაშავემ ვერ აირიდოს თავი სამართლიან სასჯელს.

პროკურატურის, ყველა ადმინისტრაციული ორგანოს მუშაკთა მოგალობა ზუსტად შეასრულონ ლენინის მოთხოვნა თაღლითებისადმი, მუქთახორებისა და ხულიგნებისადმი შეურიგებელი დამოკიდებულების შესახებ.

სოციალისტური კანონიერებისა და სახელმწიფო დისციპლინის განმტკიცების, დამნაშავეობის თავიდან აცილებისა და აღმოფხვრის ამოცანები ავალებენ ადმინისტრაციულ ორგანოებს მოახდინონ თავიანთი ძალების კოორდინაცია დამნაშავეობის წინააღმდეგ ბრძოლაში, განამტკიცონ კავშირი საზოგადოებრიობასთან, მშრომელთა კოლექტივებთან.

რესპუბლიკის პროკურატურის, ყველა ადმინისტრაციული ორგანოს მუშაკებმა პარტიული ორგანიზაციების ხელმძღვანელობით და საზოგადოებრიობის

ამბები • ფაქტები

საკდესი“ და
უცხოეთის პრესის
სააგენტოები
იტყობინებიან

საფრთხე კვლავ არის

საბერძნეთის კომპარტიის ცენტრალური კომიტეტის განცხადება

ათენი. 22 ოქტომბერი. (საკ-დესი). საბერძნეთის კომუნისტური პარტია ყველა კომუნისტს, კომუნისტურ ახალგაზრდობას, დემოკრატიისა და პროგრესისათვის ყველა მებრძოლს მოუწოდებს გაერთიანდნენ და დაამარცხონ რეაქციის ძალები არჩევნებზე. ამ მოწოდებას შეიცავს საბერძნეთის კომპარტიის ცენტრალური კომიტეტის განცხადება, რომელიც დღეს გამოქვეყნდა „ეზნეროსპასტისში“ საბერძნეთში პარლამენტის მომავალ არჩევნებთან დაკავშირებით, რომელიც 17 ნოემბერს გაიმართება.

საბერძნეთის კომპარტიის ცენტრალური კომიტეტი ანალიზებს ქვეყნის პოლიტიკურ მდგომარეობას და აღნიშნავს, რომ კარამანლისის მთავრობამ მშრომელთა მასების ზიზღისგანით განახორციელა სახელმწიფოს დემოკრატიზაციის ზოგიერთი ღონისძიება, მოითხოვა ვიზიოსის პრობლემის სამართლიანი გადაჭრა, გამოიყენა ქვეყანა ნატოს სამხედრო ორგანიზაციიდან, მაგრამ ხაზგასმულია განცხადებაში, ამ ღონისძიებებს არ დაუნგრევიათ ხუნტის მიერ შექმნილი მექანიზმის საფუძვლები. კვლავ ხელშეუხებლებია ამერიკისა და ნატოს სამხედრო ბაზები. შენარჩუნებულია კაბალური შეთანხმებანი, ისევ მოქმედებს ამერიკის სამხედრო მისია.

ბერძენ ხალხს დღემდე გარანტირებული არა აქვს დემოკრატიული უფლებანი, კვლავ არის ფაშისტური გადატრიალების საფრთხე.

კომპარტია ხაზგასმით აღნიშნავს, რომ რეაქციული ძალები ცდილობენ გააკრიტიკონონ თავიანთი საქმიანობა. ამას მოწმობს, კერძოდ გარუფალისის პარტიის შექმნა, რომელიც მიზნად ისახავს ხელი შეუშალოს ქვეყანაში დემოკრატიისა და ამერიკის შეერთებულ შტატებსა და ნატოზე საბერძნეთის დამოკიდებულების ლიკვიდაციის პროცესს.

საბერძნეთის კომპარტიის ცენტრალური კომიტეტი აღნიშნავს, რომ ასეთ რთულ პირობებში პარლამენტის არჩევნების მოწყობა არ შეესაბამება ხალხის მისწრაფებებს, რადგან ეს არჩევნები ვერ ბრუნავს ნამდვილად თავისუფალი; იგი გაიმართება იმ ძალის ითვალისწინებით, რომელიც მიზნად ისახავს ხუნტის მექანიზმის შენარჩუნებას.

განცხადებაში ხაზგასმულია, კომპარტია, რომელიც ოცდაათი წლის მანძილზე პირველთა შორის იბრძოდა დიქტატურის წინააღმდეგ და განსაკუთრებით სასტიკ დევნას განიცდიდა, ახლა ყოველ ღონეს ხმარობს, რათა მძლავრად განავითაროს სახალხო მოძრაობა, აღმოფხვრას ხუნტის მემკვიდრეობა, განახორციელოს დემოკრატიული გარდაქმნები, დაიცვას ქვეყნის ეროვნული დამოუკიდებლობა და მხარი დაუჭიროს ევროპისელი ხალხის ბრძოლას, აღკვეთოს ფაშისტური გადატრიალების საფრთხე.

ამასთან დაკავშირებით საბერძნეთის კომპარტიის ცენტრალური კომიტეტი აღნიშნავს, თუ რა დიდი მნიშვნელობა აქვს „ერთიან მემარცხენეთა“ პოლიტიკური ბლოკის შექმნას, რომელიც აერთიანებს ქვეყნის დემოკრატიულ და მემარცხენე ძალებს, მათ შორის საბერძნეთის კომუნისტურ პარტიას.

საბჭოთა დელეგაცია საფრანგეთში

პარიზი, 23 ოქტომბერი. (საკ-დესი). აქ საფრანგეთის ეროვნული კრების მოწვევით ჩამოვიდა სსრ კავშირის უმაღლესი საბჭოს დელეგაცია სსრ კავშირის უმაღლესი საბჭოს ეროვნებათა საბჭოს თავმჯდომარის ვ. პ. რუბენის მეთაურობით. ორლის აეროდრომზე დელეგაციას დახვდნენ საფრანგეთის ეროვნული კრების თავმჯდომარე ე. ფორი, ეროვნულ კრებაში საფრანგეთ-საბჭოთა კავშირის მეგობრობის საპარლამენტო ჯგუფის თავმჯდომარე ჟ. დე ბროი, სენატის საფრანგეთ-საბჭოთა კავშირის ურთიერთობის განვითარების ჯგუფის თავმჯდომარე ჟ.-ლ. დიეე და სხვა ოფიციალური პირები. დამხვდურთა შორის იყო სსრ კავშირის ელჩი საფრანგეთში ხ. ვ. ჩერვონენკო.

ჩვენ მოხარული ვართ, რომ ჩამოვედით პარიზში საფრანგეთისა და საბჭოთა კავშირს შორის დიპლომატიური ურთიერთობის დამყარების 50 წლისთავისა და საფრანგეთის რესპუბლიკის პრეზიდენტის ვ. ჟისკარ დ' ესტენის მოწვევით სკკპ ცენტრალური კომიტეტის გენერალური მდივნის ლ. ი. ბრეჟნევის ვიზიტის წინ, განაცხადა ორლის აეროდრომზე ვ. პ. რუბენმა.

ვითარება მოზამბიკში

ლუსაკა, 23 ოქტომბერი. (საკდესი). ლორენსუ-მარკიშში, მოზამბიკის ადმინისტრაციულ ცენტრში, 21 ოქტომბრის სერიოზული შფოთი იყო. ინციდენტებმა მოხდა, რომელიც პროვოკაციულად გამოიწვიეს კოლონიური ჯარების ყოფილ სამხედრო მოსამსახურეთმა ჯგუფმა. მოზამბიკიდან მიღებული ცნობებით, სროლის დროს, რომელიც ქალაქის ცენტრში ატყდა ამ ჯგუფსა და წესრიგის აღსადგენად გაგზავნილ პორტუგალიის არმიისა და პოლიციის გათავისუფლების ფრონტის (ფრელიმო) რეგულარულ ქვეგანაყოფეს შორის, დაიხოცა 40-ადე კაცი და დაიჭრა 100-ზე მეტი, არეულობის ოთახვეები დაპატიჟრეს.

რადიოთი გამოსულმა მოზამბიკის პრემიერ-მინისტრმა ჟოაკიმ ჩისანომ და პორტუგალიის უმაღლესმა კომისარმა მოზამბიკში ვიქტორ კრეშუმ განაცხადეს, რომ ინციდენტები ლორენსუ-მარკიშში წარძოძვა მინაური რეაქციის ძალების პროვოკაციული მოქმედების შედეგად, როლებიც კვლავ ცდილობენ რაფუშონ ქვეყნის დეკოლონიზაციის წარმატებით ბიმდინარე პროცესი.

როგორც მოზამბიკის რადიო იუწყება, ვითარება ლორენსუ-მარკიშში სავსებით ნორმალიზებულია. ქალაქს კონტროლს უწევენ პორტუგალიის არმია და ფრელიმოს ნაწილები, რომლებიც. მჭიდროდ თანამშრომლობენ იმ საქმეში, რომ დაიცვან წესრიგი და აღკვეთონ ახალი შესაძლო ინციდენტები. მემარჯვენე ექსტრემისტების, აგრეთვე იმ ძირგამომთხრელი ელემენტების მხრივ, რომლებსაც ქვეყანაში გზავნიან ვეზობელი რასისტული სახელმწიფოებიდან — სამხრეთ აფრიკის რესპუბლიკიდან და როდეზიიდან.

მთელი კაცობრიობის საკეთილდღეოდ

ნიუ-იორკი, 22 ოქტომბერი. საკდესის კორესპონდენტი ი. რომანცოვი იუწყება: საერთაშორისო დაძაბულობის შენელებისა და სახელმწიფოთა ურთიერთობის ნორმალიზაციის პროცესი ხელშემწყობ პირობებს ქმნის ისეთი დიდმნიშვნელოვანი პრობლემების გადაჭრის პროგრესისათვის, როგორიცაა გამალებული შეიარაღების შეწყვეტა და განიარაღება. ამ ფაქტის აღიარება ახასიათებს გამოსვლებს გენერალური ასამბლეის პოლიტიკურ საკითხთა და უშიშროების საკითხთა კომიტეტში (პირველ კომიტეტში), რომელიც შეუდგა განიარაღების პრობლემათა კომპლექსის განხილვას.

საბჭოთა კავშირის კომუნისტური პარტია და საბჭოთა მთავრობა, ხაზი გაუსვა საბჭოთა კავშირის წარმომადგენელმა ი. ა. მალიკმა, განუხრელად ახორციელებენ მშვიდობისა და უშიშროების უზრუნველყოფას, მშვიდობიანი თანაარსებობის პრინციპების დამკვიდრებისა და საერთაშორისო ურთიერთობაში დაძაბულობის შენელების პოლიტიკას.

საბჭოთა კავშირის საგარეო-პოლიტიკური საქმიანობის ერთ-ერთი უმნიშვნელოვანესი მიმართულებაა, განაგრძო სსრ კავშირის წარმომადგენელმა, ბრძოლა გამალებული შეიარაღების შეწყვეტისათვის, განიარაღებისათვის. ამოცანები ამ დარგში, რომლებიც ჩამოყალიბებულია სკკპ XXIV ყრილობის მიერ დამტკიცებულ მშვიდობის პროგრამაში, ხორციშესხმულია კონკრეტულ წინადადებებში, რომლებიც საბჭოთა კავშირმა წამოაყენა საერთაშორისო ასპარეზზე. მათ შორის არის წინადადება განიარაღების მსოფლიო კონფერენციის მოწვევის შესახებ, რომელსაც მხარი დაუჭირა მსოფლიოს სახელმწიფოთა აბსოლუტურმა უმრავლესობამ და თვით გაერთიანებული ერების ორგანიზაციამ.

წელს გენერალური ასამბლეა იხილავს საბჭოთა წინადადებას, რომელიც ეხება საქმიანობის ისეთ სფეროსა და ისეთ პროცესებს, რომლებიც წინათ არასოდეს არ ყოფილა განიარაღების შესახებ სახელმწიფოთა ძოლაპარაკების საგანი. ეს არის საკითხი, რომ „აიკრძალოს ბუნებრივ გარემოსა და კლიმატზე ზემოქმედება სამხედრო და სხვა მიზნებით, რომლებიც შეუთავსებელია საერთაშორისო უშიშროების, ადამიანთა კეთილდღეობისა და ჯანმრთელობის უზრუნველყოფის ინტერესებთან“.

პოლონეთის სახალხო რესპუბლიკის საგარეო საქმეთა მინისტრის მოადგილემ ხ. ტრეპჩინსკიმ აღნიშნა საბჭოთა ინიციატივის დროულობა და დიდი მნიშვნელობა. თანამედროვე მეცნიერების მიღწევები, თქვა მან, მშვიდობიანი, შემოქმედებითი მიზნებით ბუნებრივ გარემოსა და კლიმატზე ზემოქმედების უდიდეს შესაძლებლობებს უსახავენ კაცობრობას. მაგრამ ამინდისა და გეოფიზიკურ პროცესებზე ზემოქმედების მეთოდები შეიძლება გამოიყენონ აგრეთვე სამხედრო, დამანგრეველი მიზნებით, ადამიანთა კეთილდღეობისა და ჯანმრთელობის საზიანოდ. გეოფიზიკური ომის განსაკუთრებული საშიშროება ის არის, რომ აგრესორს შეუძლია მრავალი წლის განმავლობაში ფარულად იყენებდეს ამინდზე, ატმოსფეროს ზედა ფენებზე, პოლარულ ქუდებზე, ზღვებსა და ოკეანეებზე ზემოქმედების მეთოდებს, სერიოზულ საფრთხეს უქმნიდეს სიცოცხლეს დედამიწაზე.

საბჭოთა წინადადება გზას დაუხშობს ასეთ აგრესიას, ხაზი გაუსვა ს. ტრეპჩინსკიმ. მისი განხორციელება ხელს შეუწყობს არა მარტო გამალებული შეიარაღების შეზღუდვას, არამედ აგრეთვე გარემოს შენარჩუნებას მთელი კაცობრობის ინტერესების საკეთილდღეოდ.

ირანის წარმომადგენელი ფ. ჰოვეიდა შეეხო განიარაღების მსოფლიო კონფერენციის მოსამზადებელი სპეციალური კომიტეტის მუშაობის შედეგებს და აღნიშნა, რომ ქვეყანები დიდი უმრავლესობა მხარს უჭერს ასეთი ფორუმის მოწყობას, უაღრესად მნიშვნელოვნად მიაჩნია იგი განიარაღების პრობლემის გადაჭრის გზების გამოძებნისათვის.

ამერიკის შეერთებული შტატების წარმომადგენელმა სენატორმა ს. საიმინგტონმა აღნიშნა, რომ შეერთებული შტატები დაინტერესებულია განაგრძოს მოლაპარაკება საბჭოთა კავშირთან სტრატეგიული შეიარაღების შეზღუდვის საკითხზე. სენატორმა მაღალი შეფასება მისცა საბჭოთა კავშირ-ამერიკის დოკუმენტებს, რომლებსაც ხელი მოაწერეს შარშან ზაუხულში უმაღლეს დონეზე შეხვედრის შედეგად.

უნდა შეწყდეს ტერორი

ნიუ-იორკი, 23 ოქტომბერი. (საკდესი). გაერთიანებული ერების ორგანიზაციის მესამე კომიტეტმა (სოციალური, კულტურული და ადამიანტარული საკითხებისა) დაგმო ტერორი, რომელიც შაშისტურმა ხუნტამ გაანაწყა ჩილეში, და მოსთხოვა მას დაუყოვნებლივ შეწყვიტოს რეპრესიები, აღადგინოს ადამიანის ძირითადი უფლებანი და თავისუფლებანი და გაათავისუფლოს პოლიტიკური პატიმრები, ქვეყნიდან წასვლის შესაძლებლობა მისცეს იმათ, ვინც ამას მოისურვებს. გუშინდელ სხდომაზე ერთსულოვნად მოწონებული რეზოლუციის პროექტში კომბატანტ ხუთოს გაერთიანებული ერების ორგანიზაციის გენერალურ მდივანს და გაერთიანებული ერების ორგანიზაციის გენერალური ასამბლეის XXIX სესიის თავმჯდომარეს იმმართონ ყველა ღონისძიება, რათა მიაღწიონ იმას, რომ ჩილეს ხუნტამ დაიცვას ადამიანის უფლებათა საყოველთაო დეკლარაციის პრინციპები.

დოკუმენტი გადაცემულია გაერთიანებული ერების ორგანიზაციის გენერალური ასამბლეის განსახილველად.

ფოტოინფორმაცია

ამერიკის შეერთებული შტატები. ბოსტონში კვლავ დაძაბულობაა, რაც გამოიწვია აღმოსავლეთ რასისტთა თარეშმა. ისინი გამოდიან თეთრკანიანთ და ზანგ მოსწავლეთა ერთად სწავლის წინააღმდეგ.

სურათზე: ბოსტონის პოლიციის მოტორიზებული შტაბრატი იცავს სასკოლო ავტობუსს, რომელშიც ზანგი მოსწავლეები სხდნენ.

საკდესის ფოტო.

მთავრობის კრიზისი იტალიაში

რომი, 23 ოქტომბერი. (საკდესი). ახალ ფაზაში შევიდა იტალიის მთავრობის კრიზისი, რომელიც თითქმის სამი კვირა გრძელდება. ორი დღის ხანგამოშვების შემდეგ ქრისტიანი დემოკრატი ა. ფანფანი, რომელსაც პრეზიდენტმა ჯ. ლეონემ დაავალა მთავრობის შექმნა, ანახლებს მოლაპარაკებას „მემარცხენე ცენტრის“ წინანდელ კოალიციაში შემავალი პარტიების — ქრისტიანულ-დემოკრატიული, სოციალისტური და სოციალ-დემოკრატიული, აგრეთვე პარლამენტში მთავრობის მომხრე რესპუბლიკური პარტიების წარმომადგენლებთან.

მან ამ პარტიების ხელმძღვანელებს გაუგზავნა წერილი, რომელშიც აჯამებს გამართული კონსულტაციებისა და შეხვედრების შედეგს. როგორც ცხობილი გახდა, სოციალისტებსა და სოციალ-დემოკრატებს შორის სერიოზული უთანხმოებაა, კერძოდ, ქვეყნის წინაშე მდგომი ძირითადი ეკონომიური პრობლემების გადაწყვეტაში პროფკავშირთა როლის საკითხზე.

დაგმო რა სოციალ-დემოკრატიული პარტიის მემარჯვენე ფრთის პროვოკაციული მანევრები, რომელსაც სურს პარლამენტის ვადამდელი დათხოვნა, „საზეთი „უნიტა“ ხაზს უსვამს, რომ იტალიის კომუნისტური პარტია დაუცხრომლად იბრძოლებს ხალხის დემოკრატიისა და ინტერესების დაცვისათვის, პოლიტიკური ცხოვრების ღერძის მარჯვნივ გადახრის წინააღმდეგ.

23 ოქტომბერი
ტელეტაიპის ლენტიდან

გადავარჩინოთ ხორხე მონტესი

● ნიუ-იორკი, (საკდესი). ჩილელი კომუნისტი სენატორის ხორხე მონტესის სიცოცხლე საფრთხეშია. 8 ივლისიდან იგი, მისი ცოლი და ორი ბავშვი დაპატიმრებული არიან და საშინელ წამებას განიცდიან. ეს ნათქვამია სახალხო ერთიანობის პოლიტიკური კომიტეტის განცხადებაში, რომელიც სანტიაგოში გაავრცელეს. დოკუმენტში აღნიშნულია, რომ წამების შედეგად მონტესის ცოლმა და მისმა ქალიშვილმა გონება დაკარგეს, ხოლო თვითონ იგი სიკვდილის პირასაა.

განცხადების ავტორები მოუწოდებენ მსოფლიო საზოგადოებრიობას ყოველი ღონე იხმაროს მონტესისა და მისი ოჯახის წევრების გადასარჩენად.

ტელ-ავივის პროვოკაციები

● ნიუ-იორკი, (საკდესი). ისრაელი განაგრძობს შეიარაღებულ პროვოკაციებს ლიბანის წინააღმდეგ. ახლო აღმოსავლეთში გაერთიანებული ერების ორგანიზაციის მეთვალყურეთა ცნობების თანახმად, ერთი კვირის განმავლობაში — 14-20 ოქტომბერს — ისრაელის ჯარებმა 42-ჯერ დაუშინეს ტყვიამფრქვევის, ნაღმსატყორცნისა და არტილერიის ცეცხლი ლიბანის ტერიტორიას. იმავე პერიოდში ისრაელის შეიარაღებული პატრულები ორჯერ შეიჭრნენ მეზობელი ქვეყნის ტერიტორიაზე. ისრაელის სამხედრო-საჰაერო ძალების თვითმფრინავებმა 12-ჯერ შემოუფრინეს ლიბანის ტერიტორიას.

გამოძიების საფუძველზე გაერთიანებული ერების ორგანიზაციის მეთვალყურეებმა დაადგინეს, რომ 18 ოქტომბერს ისრაელის ქვეგანაყოფები შეიჭრნენ ლიბანის ტერიტორიაზე. დანაღმეს იგი და დადგეს მავთულხლართები.

ნათესებს ემუქრება... კალია

● ბამაკო, (საკდესი). კალიის ურდოები გამოჩნდა მალის რესპუბლიკის ო�o რაიონებში. როგორც ბაზეთი „ესორი“ იტყობინება, კალია ემუქრება 40 ათას ჰექტარ ხასოფლო-სამეურნეო ნათესებს მდინარეების გარისა და გერეკორიუ ხეობებში.

მალის ხელისუფალნი ყოველ ღონეს ხმარობენ სასოფლო-სამეურნეო კულტურებს საშიშ მავნებლებთან შესაბრძოლებლად.

კონვეიერზეა ელექტრომობილები

● პარიზი, (საკდესი). ქალაქ ამბერიეში (პიუი-დე-დომის დეპარტამენტი) მწყობრში ჩადგა ელექტროძრავიანი მსუბუქი ავტომობილების ქარხანა, რომელიც პირველია საფრანგეთში. იგი გამოუშვებს პატარა ორადგილიან მანქანას, რომელიც სპეციალურად შეიმუშავეს ფრანგმა კონსტრუქტორებმა ქალაქის პირობებისათვის. სამთვლიანი ავტომობილი, რომელსაც პლასტმასის ძარა აქვს, საათში ავითარებს 50 კილომეტრამდე სიჩქარეს და აკუმულატორული ბატარეების დაუმუხტავად შეუძლია გაიაროს 70 კილომეტრი. 1975 წელს ამბერიეს ქარხნის კონვეიერიდან ჩამოვა სამი ათასამდე ელექტრომობილი.

არეულობის მოთავეები დაუპატიმრეს

● ლუსაკა, (საკდესი). ლორენსუ-მარკიშიდან მიღებული ცნობით, პორტუგალიის უმაღლესმა კომისარმა მოზამბიკში ვიქტორ კრეშუმან განაცხადა, რომ მოზამბიკის ამ მთავარ ქალაქში კვირას მომხდარი არეულობის მოთავეები სასტიკად დაისჯებიან. არეულობის მონაწილე უოფილი პორტუგალიელი სამხედრო მოსამსახურეები უკვე გაგზავნეს ხომალდებით პორტუგალიაში.

სსრ კავშირი—გფრ:

ფართოვდება საქმიანი თანამშრომლობა

საბჭოთა კავშირ—დასავლეთ გერმანიის კონფერენცია თბილისში

22 ოქტომბერს თბილისში მუშაობა დაასრულა საბჭოთა კავშირ-დასავლეთ გერმანიის კონფერენციამ, რომელიც მიეძღვნა გერმანიის ფედერაციული რესპუბლიკისა და საბჭოთა კავშირის საბარამ-ეკონომიური ურთიერთობის განვითარებისა აქტუალურ პრობლემებს. მისმა მონაწილეებმა — ორი ქვეყნის სამმართველო წრეებმა და მეცნიერთა ჯგუფმა — განიხილეს საკითხები ეკონომიკურ-ტექნიკური თანამშრომლობისა და ეკონომიკურ-ტექნიკური კონტრაქტების შემდგომ განვითარებისა და გაღრმავების საკითხი.

ამგვარი შეთანხმებანი ათი წლის პერიოდისათვის, კერძოდ, ხელმოწერილია ფინეთთან, საფრანგეთთან, ავსტრალიასთან, გერმანიის ფედერაციულ რესპუბლიკასა და იტალიასთან. დასავლეთ გერმანიის კონცერნ „ზაელგიტერთან“ დადებულია კონტრაქტი კოდიტის ბორბებით სარ კავშირში პოლიეთილენის წარმოების კომპლექტური მოწყობილობის მიწოდების შესახებ. წარმოების მოლაპარაკება ენერგეტიკის დარგში კოთაენსაციის საფუძველზე გერმანიის ფედერაციულ რესპუბლიკასთან თანამშრომლობის შესახებ.

კონფერენციის მონაწილეებმა მთავარი ყურადღება დაუთმეს მეცნიერულ-ტექნიკური თანამშრომლობის განვითარების საკითხებს, მის როლს სამაღლო მეურნეობის განვითარების დაჩქარებაში.

კონფერენციაზე დიდი ყურადღება დაეთმო სსრ კავშირსა და გერმანიის ფედერაციულ რესპუბლიკას შორის საგაოო ვაჭრობის სტრუქტურის საკითხებსა და საქონელბრუნვის განვითარების პერსპექტივებს. ხაზგასმით აღინიშნა, რომ ჩვენს ქვეყანაში არის იმის წინამძღვრები, რომ მან მსოფლიო ბაზარზე თვალსაჩინო ადგილი დაიკავოს როგორც მთელ რიგ ახალ სახეობათა პროდუქციის, მაგალითად, ატომური ელექტროსადგურების მოწყობილობის, პრეციზიული ჩარხების სამეცნიერო ხელსაწყოების, ელექტრონულ-გამოსათვლელი ტექნიკის, გასაზრდა აპარატურის მიმწოდებელმა.

კონფერენციაზე აღინიშნა, რომ შეიქმნა ხელშემწყობი წინამძღვრები, რათა უფრო აქტიურად გადავიდეთ კომპლექსურ ურთიერთხელსაყრელ თანამშრომლობაზე როგორც გრძელვადიანი ხელშეკრულებებისა და შეთანხმებებისა, ისე ცალკეულ საბჭოთა ორგანიზაციებსა და უცხოთის ფირმებს შორის დიდმასშტაბიანი გაოიგებების საფუძველზე. ამგვარი შეთანხმებანი ათი წლის პერიოდისათვის, კერძოდ, ხელმოწერილია ფინეთთან, საფრანგეთთან, ავსტრალიასთან, გერმანიის ფედერაციულ რესპუბლიკასა და იტალიასთან. დასავლეთ გერმანიის კონცერნ „ზაელგიტერთან“ დადებულია კონტრაქტი კოდიტის ბორბებით სარ კავშირში პოლიეთილენის წარმოების კომპლექტური მოწყობილობის მიწოდების შესახებ. წარმოების მოლაპარაკება ენერგეტიკის დარგში კოთაენსაციის საფუძველზე გერმანიის ფედერაციულ რესპუბლიკასთან თანამშრომლობის შესახებ.

კონფერენციის მონაწილეებმა მთავარი ყურადღება დაუთმეს მეცნიერულ-ტექნიკური თანამშრომლობის განვითარების საკითხებს, მის როლს სამაღლო მეურნეობის განვითარების დაჩქარებაში.

კონფერენციაზე დიდი ყურადღება დაეთმო სსრ კავშირსა და გერმანიის ფედერაციულ რესპუბლიკას შორის საგაოო ვაჭრობის სტრუქტურის საკითხებსა და საქონელბრუნვის განვითარების პერსპექტივებს. სსრ კავშირისა და გერმანიის ფედერაციული რესპუბლიკის თანამშრომლობა საერთო პეიზაჟებზე, პრეციზიული ჩარხების სამეცნიერო ხელსაწყოების, ელექტრონულ-გამოსათვლელი ტექნიკის, გასაზრდა აპარატურის მიმწოდებელმა.

კონფერენციაზე აღინიშნა, რომ შეიქმნა ხელშემწყობი წინამძღვრები, რათა უფრო აქტიურად გადავიდეთ კომპლექსურ ურთიერთხელსაყრელ თანამშრომლობაზე როგორც გრძელვადიანი ხელშეკრულებისა და შეთანხმებებისა, ისე ცალკეულ საბჭოთა ორგანიზაციებსა და უცხოთის ფირმებს შორის დიდმასშტაბიანი გაოიგებების საფუძველზე. ამგვარი შეთანხმებანი ათი წლის პერიოდისათვის, კერძოდ, ხელმოწერილია ფინეთთან, საფრანგეთთან, ავსტრალიასთან, გერმანიის ფედერაციულ რესპუბლიკასა და იტალიასთან. დასავლეთ გერმანიის კონცერნ „ზაელგიტერთან“ დადებულია კონტრაქტი კოდიტის ბორბებით სარ კავშირში პოლიეთილენის წარმოების კომპლექტური მოწყობილობის მიწოდების შესახებ. წარმოების მოლაპარაკება ენერგეტიკის დარგში კოთაენსაციის საფუძველზე გერმანიის ფედერაციულ რესპუბლიკასთან თანამშრომლობის შესახებ.

ამ მიზანთან დაკავშირებით საბერძნეთის კომპარტიის ცენტრალური კომიტეტი აღნიშნავს, თუ რა დიდი მნიშვნელობა აქვს „ერთიან მემარცხენეთა“ პოლიტიკური ბლოკის შექმნას, რომელიც აერთიანებს ქვეყნის დემოკრატიულ და მემარცხენე ძალებს, მათ შორის საბერძნეთის კომუნისტურ პარტიას.

გამოჩენილი საბჭოთა მეცნიერი

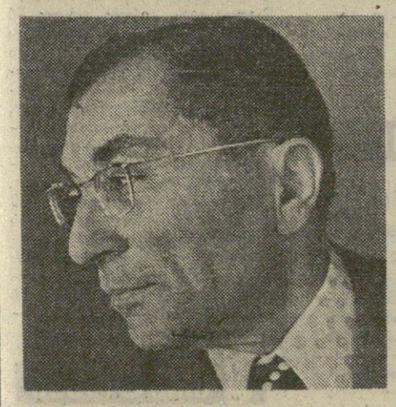

გ. ლომიძის დაბადების 60 წლისთავის გამო

ჩვენს სახელოვან თანამემამულეს გიორგი იოსების-ძე ლომიძეს ახლა ფართოდ იცნობენ მთელს მრავალეროვან საბჭოთა ქვეყანაში და მისი ფარგლების მიღმაც.

იცნობენ როგორც:

გამოჩენილ საბჭოთა მეცნიერს,

სახელოსნეველ საზოგადო მოღვაწეს,

თანამედროვე საბჭოთა ლიტერატურისმცოდნეობის ერთ-ერთ სახელგანთქმულ და ავტორიტეტიან წარმომადგენელს.

გიორგი ლომიძეს დაბადების სამოცი წლისთავი შეუსრულდა, რაც სულ ახლახან ფართოდ აღინიშნა მოსკოვის სამეცნიერო და ლიტერატურულ წრეებში.

მეცნიერ-ლიტერატორის შრომისა და დამსახურების დიდი აღიარება და დაფასება იყო შარშანწინ მისი არჩევა სსრ კავშირის მეცნიერებათა აკადემიის წევრ-კორესპონდენტად, ხოლო ახლახან — დაჯილდოება ხალხთა მეგობრობის ორდენით.

თავისი ძრავალმხრივად საინტერესო ცხოვრების ორმოცე წელზე მეტი გ. ლომიძემ მოახმარა საბჭოთა ლიტერატურის განვითარებას, მისი ისტორიისა და დღევანდელი დღის მეცნიერული და კრიტიკული შესწავლის საქმეს.

განსაკუთრებით დიდია მისი წვლილი საბჭოთა ხალხების ლიტერატურათა ისტორიისა და თეორიის მეტად აქტუალური რთული პრობლემების ბანხილვიერ დამუშავებაში.

იგი ამ უდიდესი საქმის ერთ-ერთი პირველი მოთავე და უშუალო მონაწილეა.

გიორგი ლომიძე დიდ საბჭოთა მეცნიერებაში მოვიდა ომისშემდგომ წლებში, როდესაც მოსკოვის საზოგადოებრივ მეცნიერებათა აკადემიის წარმატებით დამთავრების შემდეგ (1951 წ.) ზედიზედ გამოაქვეყნა თავისი ცნობილი ნაშრომები საბჭოთა ლიტერატურის მეტად აქტუალურ პრობლემებზე.

მაგრამ ამ დიდ ნაბიჯს წინ უსწრებდა მეტად საინტერესო და მოუსვენარი ლიტერატურულ-კრიტიკული მუშაობა, რომელიც მან ჯერ კიდევ ნაადრევი ჭაბუკობისას დაიწყო თბილისში ოცდაათიან წლებში.

ახლა, როდესაც გამოქვეყნებულია პროფესორ გიორგი ლომიძის ას ოცზე მეტი თეორიული თუ ისტორიული ხასიათის ჭეშმარიტად მეცნიერული ნაშრომი, განსაკუთრებით მკაფიოდ ჩანს მისი როლი მარქსისტულ-ლენინური ესთეტიკის, საბჭოთა ლიტერატურისმცოდნეობის ისეთი უმნიშვნელოვანესი და სასიცოცხლოდ აუცილებელი აქტუალური ქრობლემების დამუშავებაში, როგორიც არის:

ეროვნულის სპეციფიკა საბჭოთა ლიტერატურასა და ხელოვნებაში, ინტერნაციონალურისა და ეროვნულის ერთიანობა, როგორც მთლიანი ესთეტიკური ფენომენი;

სოციალისტური რეალიზმის რაობა და ნოვატორული ხასიათი;

ლიტერატურათა ურთიერთკავშირი და ურთიერთგამდიდრება საბჭოთა სინამდვილეში,

შემოქმედებითი ინდივიდუალობა და სტილი, როგორც ამ ინდივიდუალობის გამოხატულება;

საბჭოთა ხელოვნების ჰუმანისტური კონცეფცია.

ნოვატორობისა და ტრადიციის ურთიერთობა;

ეროვნულისა და საკაცობრიო იდეალების გამოხატვა ლიტერატურასა და ხელოვნებაში...

ამ პრობლემათა მეცნიერული დამუშავების. დიდ ლიტერატურულ პრაქტიკას უშუალოდ ნაზიარები ანალიზის პროცესში ვლინდებოდა და იკვეთებოდა გიორგი ლომიძის, როგორც კომუნისტი მკვლევარის პოზიცია.

ეს არის ჭეშმარიტი ინტერნაციონალისტის, მრავალმხრივად ერუდირებული პარტიული ინტელიგენტის პრინციპული პოზიცია ახალი ეპოქის ლიტერატურისა და ხელოვნების მეტად რთული, თავსატეხი, ბევრ შემთხვევაში მანამ უცნობი პრობლემების შესწავლასა, გაშუქებასა და გაანალიზებაში.

სწორედ ამ თვალსაზრისით, გიორგი ლომიძის მრავალრიცხოვან ნაშრომთაგან განსაკუთრებით უნდა გამოვყოთ ისეთი ფუძემდებლური გამოკვლევები, როგორიცაა: „სოციალისტური რეალიზმისათვის ლიტერატურაში“ (თბილისი, 1952), „საბჭოთა ხალხების ლიტერატურათა სოციალისტური შინაარსისა და ეროვნული ფორმის შესახებ“ (მოსკოვი, 1952), „ერთიანობა და მრავალსახეობა“ (მოსკოვი, 1957, 1960), „ინტერნაციონალური ერთიანობის ლიტერატურა“ (მოსკოვი, 1962), „ახლის ძიებაში“ (მოსკოვი, 1963), „საბჭოთა ლიტერატურის განვითარების თეორიული პრობლემები“ (თბილისი, 1964), „კრიტიკული და სოციალისტური რეალიზმის ურთიერთობის შესახებ“ (მოსკოვი, 1966). „საბჭოთა ლიტერატურის ინტერნაციონალური პათოსი“ (მოსკოვი, 1967, 1970), „ლენინიზმი და ეროვნულ ლიტერატურათა ბედი“ (მოსკოვი, 1973), „მრავალეროვანი საბჭოთა ლიტერატურის ერთიანობა“ (თბილისი, 1974).

საბჭოთა მეცნიერის საინტერესო კვლევითი მიგნებანი, კერძოდ, ეროვნული ლიტერატურების განვითარების დიალექტიკურ კანონზომიერებათა სფეროში, თანამედროვე მსოფლიო ლიტერატურისმცოდნეობის კუთვნილებად იქცა. გიორგი ლომიძის ბევრი სამეცნიერო ნამუშევარი თარგმნილი და გამოცემულია ინგლისურ, გერმანულ, ფრანგულ, ესპანურ, იაპონურ, ჩეხურ, ბულგარულ, პოლონურ, რუმინულ, უნგრულ და სხვა ენებზე, აგრეთვე საბჭოთა ხალხების ბრავალ ენაზე.

გიორგი ლომიძე მწერალთა, კრიტიკოსთა, ლიტერატურისმცოდნეთა მრავალი საერთაშორისო ფორუმის მონაწილეა. მისი მოხსენებები ბულგარეთის, ჩეხოის, სლოვაკიის, გერმანიის დემოკრატიული რესპუბლიკის და სხვა აკადემიების მიერ მოწყობილ საერთაშორისო სამეცნიერო კონფერენციებზე გარკვეული წვლილი იყო თანამედროვე მსოფლიოს პროგრესული ლიტერატურისმცოდნეობისა და კრიტიკის შემდგომ განვითარებაში.

ეს ფაქტი თავისთავად ადასტურებს საბჭოთა მეცნიერის პოპულარობას, რაც უპირველეს ყოვლისა, იმით უნდა აიხსნას, რომ მის ნაშრომებს ყოველთვის გამოარჩევს:

სიახლე, აქტუალური მგრძნობელობის გახსაკუთრებული უნარი,

ჭეშმარიტი კვლევითი სიღრმე,

მეცნიერული ისტორიზმი,

მარქსისტულ-ლენინური მეთოდოლოგიის სიცხადე და თანმიმდევრობა,

მკაფიო პარტიული პოზიცია,

ლიტერატურულ მოვლენათა ანალიზისას მათი იდეური და ესთეტიკური ღირებულებების მთლიანობაში აღქმა.

ჩვენ ვიცით, რაოდენ რთულია ჭეშმარიტი მეცნიერული კვლევის ყველა ამ აუცილებელი თვისების მთლიანობის მიღწევა. ძით უფრო სასიხარულო და საამაყოა ჩვენთვის ჩვენი ღირსეული თანამემამულის წარმატება!

გიორგი ლომიძის სამართლიანად მიიჩნევენ არა მხოლოდ გამოჩენილ მეცნიერ-ლიტერატურისმცოდნედ, არამედ მთელი იმ მრავალმხრივი საქმიანობის ერთ-ერთ ორგანიზატორადაც, წარმატებით რომ ხორციელდება ჩვენში საბჭოთა ხალხების ლიტერატურათა მეცნიერულ-კომპლექსური შესწავლისათვის.

ყველა ხალხისათვის სამამულიშვილო ამ საქმეს მან განსაკუთრებული ღვაწლი დასდო და დიდი შემოქმედებითი ენერგია მოახმარა, ახლახან დასრულდა „საბჭოთა მრავალეროვანი ლიტერატურის ისტორიის“ ფუნდამენტური გამოცემა, რომლის ექვს ტომშიც თანამედროვე მეცნიერების დონეზე შესწავლილია ჩვენს კავშირში შემავალი ყველა ხალხის საბჭოთა ლიტერატურის განვითარების პროცესი და განზოგადებულია მათი მდიდარი გამოცდილება.

მოთავე ამ გამოცემისა, რომ

საქართველოს რაიონებში „გურჯაანი“

გვატყობინებს „კომუნისტის“ საკუთარი კორესპონდენტი

ხუთი ახალი სკოლა

რაიონის ზოგადსაგანმანათლებლო სკოლების ქსელს წლეულს კიდევ ხუთი ახალი სასკოლო შენობა შეემატა. მშენებლობა დამთავრდა და სწავლა დაიწყო სოფლების ვალისციხის, ჩუმლაყის, ჭანდრის, ჯიმითისა და ვაზისუბნის საშუალო სკოლებში. აღნიშნული სკოლები გათვალისწინებულია სულ 3.900 მოსწავლისათვის, მათ შორის ვალისციხისა და ჩუმლაყისა — თვითეული 960 მოსწავლისათვის.

ავტომატური სატელეფონო სადგური

სოფელ ვალისციხეში დამთავრდა ახალი 500-ნომრიანი ავტომატური სატელეფონო სადგურის მონტაჟი. ამ დღეებში იგი საექსპლოატაციოდ გადაეცა. ახლა სოფელში ყველა საწარმო-დაწესებულება და ორგანიზაცია უზრუნველყოფილია სატელეფონო კავშირით. ამავე სიკეთით სარგებლობს კოლმეურნეთა და მუშა-მოსამსახურეთა 400-მდე ოჯახი.

გურჯაანიდან — მოსკოვში

რვა დღეს ამყოფებოდნენ მოსკოვში სარაიონო კულტურის სახლთან არსებული ქართული ხალხური სიმღერის გუნდი და ქორეოგრაფიული სტუდიის მოცეკვავეთა ჯგუფი (ხელმძღვანელები ა. ზარდიაშვილი და ა. გურგენიძე), რომლებმაც სსრ კავშირის სახალხო მეურნეობის მიღწევათა გამოფენაზე გამართეს კონცერტები.

გურჯაანელ ხელოვნების მუშაკთა გამოსვლებს კარგი შეფასება ხვდა წილად. გუნდი და მოცეკვავეთა ჯგუფი გამოფენის მედლებით დაჯილდოვდნენ, ხოლო მონაწილეებმა კი სამახსოვრო მედლები მიიღეს.

სახალხო თეატრებში

სარაიონო კულტურის სახლთან არსებულმა დრამატულმა სახალხო თეატრმა სეზონი გახსნა და მაყურებელს უჩვენა თეოდორაძის პიესა „ნეკერჩხლის ტყეში“, ხოლო სოფელ ვალისციხის დრამატულმა სახალხო თეატრმა — ა. თაბორაძის პიესა „სინდისის ქმისა“.

დახმარება ომის ინვალიდებს

დიდი ყურადღებითა და პატივისცემით არიან გარემოსილი რაიონის ტერიტორიაზე მცხოვრები დიდი სამამულო ომის ინვალიდები. მარტო წლეულს 9 თვეში 29 ინვალიდს უფასოდ მიეცა სანატორიუმებისა და დასასვენებელი სახლების საგზურები. შვიდმა უსასყიდლოდ მიიღო მუუბუქი ავტომანქანა „ზაპოროჟეცი“. მათ შორის არიან გურჯაანელი დ. მჭედლიშვილი, ჩუმლაყელი თ. დოლაშვილი, შრომელი დ. ჩიდრაშვილი და სხვები.

სამამულო ომის 14 ინვალიდს მიეცა ხელით სამართავი ავტომანქანები „მოსკვიჩი“ და „ჟიგული“; დიდი რაოდენობით გაიცა აგრეთვე ერთდროული ფულადი დახმარებები.

„კომუნისტის“ ფოტოკონკურსზე

ზღვის ეტიუდები

ვ. გენგიური — შტორმის შემდეგ.

ო. ციცაკაძე — ელვა ზღვაზე.

ო. ლუკიანცევი — ფოთის ნავსადგურში.

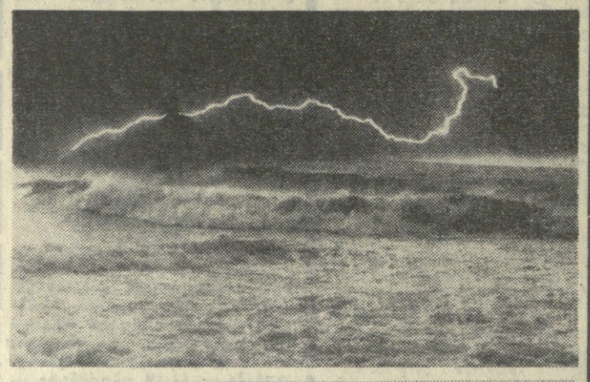

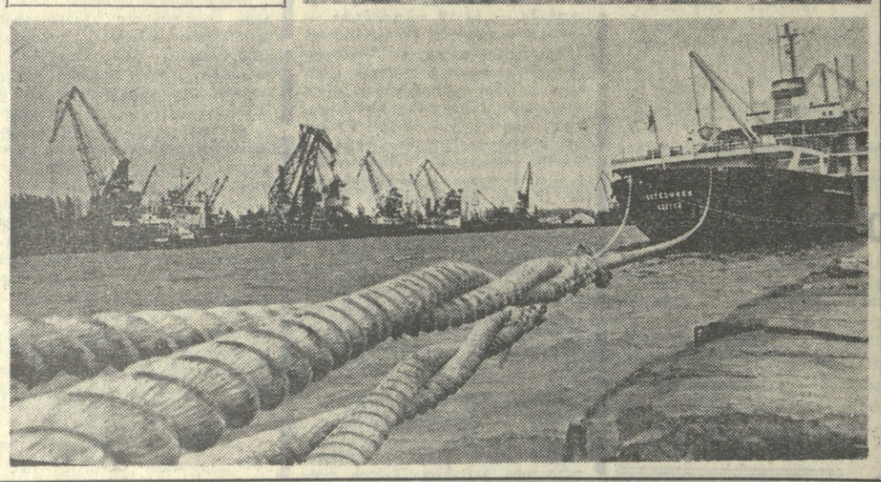

გაჯყავთ სასოფლო გზები

შაკანასპნელ ხანს ჭიათურაში საგრძნობლად გაუმჯობესდა სასოფლო გზების მშენებლობა. სოფლებში — ითხვისში, მელუშეთში, მეჩხეთურსა და რეხილათში უკვე კარგა ხანია გაიხსნა საავტობუსო რეისები. განსაკუთრებით ძნელ პირობებში უხდებოდათ გზის გაფართოება-შეკეთება ჭიათურელ მშენებლებს პერეკეთისა-სვერის მარშრუტით. საქალაქო საბჭოს აღმასკომის საწარმოო საგზაო უბნის მშრომელებმა დიდი მონდომება და საქმის სიყვარული გამოიჩინეს და გზის ეს ძნელი მონაკვეთი უმოკლეს დროში დაამთავრეს.

თავი ისახელეს მბურღავებმა ა. ცუკაძირიძემ, შ. კვანტიძემ, ზ. მოდებაძემ, ამფეთქებლებმა გ. ასანიძემ, ვ. გაჩეჩილაძემ, მებულდოზერე ს. ცუკაძირიძემ, მძღოლებმა ე. მაჭარაშვილმა, პ. ხვედელიძემ, ს. შეყილაძემ და სხვებმა.

მექანიზატორთა შრომითს საქმიანობას უნარიანად ხელმძღვანელობდა გამოცდილი საგზაო ინჟინერი, უბნის უფროსი ს. ტაბატაძე.

ავტობუსი მალე მივა თვალუეთში, გეზრულსა და ცხრუკვეთშიც.

ბ. შეყილაძე.

მუზეუმი სოფელში

ჩხარი ისტორიული სოფელია. აქ ორი ათეული წლის წინათ საშუალო სკოლაში შეიქმნა მხარეთმცოდნეობის მუზეუმი. ამ ეთეული საქმის თაოსანი ისტორიის მასწავლებელი ალ. ბოცხრიკაძე იყო. ნორჩმა მხარეთმცოდნეებმა მალე გამდიდრეს მუზეუმი. როცა ექსპონატები ერთ ოთახში ვერ მოთავსდა, სასოფლო საბჭოს აღმასკომმა მუზეუმს მოზრდილი, ეთილმოწყობილი შენობა გამოუყო. ახლა აქ 6 ათასამდე საინტერესო ექსპონატია. აქ ნახავთ უძველეს სამეურნეო თუ საბრძოლო იარაღებს, მონეტებს, სამკაულებს, საოჯახო ნივთებს, ხელნაწერებს. მოსწავლეებმა მუზეუმის ექსპონატებზე სასწავლო შემოქმედებითი რესპუბლიკური კონფერენციებისათვის მოამზადეს მოხსენებები და პირველი ხარისხის დიპლომები მოიპოვეს.

გოდოგნის ნაკრძალი

სოფელ კოდოგნის (თერჯოლის რ.). ტყეებში, მდინარეების—წყალწითელასა და ქვაშავას მიდამოებში, 500 ჰექტარ ფართობზე მოეწყო ნაკრძალი. აქ მოაშენეს გარეული ღორები, შველები, ირმები, ფაზიათი ფრინველები.

ჯ. ჭიოკაძე.

ჩვენი ცნობარი

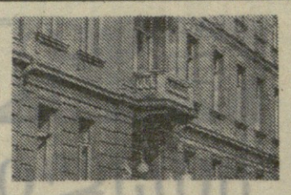

საქართველოს სსრ მეცნიერებათა აკადემიის საზოგადოებრივ მეცნიერებათა განყოფილებაში

აცხადებს კონკურსს შემდეგ ვაკანტურ თანამდებობაზე:

1. საქართველოს სსრ მეცნიერებათა აკადემიის ფილოსოფიის კათედრის გამგე — 1, ფილოსოფიურ მეცნიერებათა დოქტორი, პროფესორი.

კონკურსში მონაწილეობის მიღების მსურველებმა მეცნიერებათა აკადემიის **პრეზიდიუმში უნდა შემოიტანონ განცხადება და შემდეგი საბუთები:** 1. კადრების აღრიცხვის პირადი ფურცელი; 2. ავტობიოგრაფია; 3. უმაღლესი სასწავლებლის დამთავრების დიპლომის ასლი, ნოტარიალურად შემოწმებული; 4. ხარისხის დიპლომისა და წოდების სტესტატის ნოტარიულად შემოწმებული პირები; 5. სამეცნიერო შრომების სია, ძირითადი შრომები და მათი რეცენზიები; 6. დახასიათება უკანასკნელი სამუშაო ადგილიდან და ორი ფოტოსურათი, ზომით 4X6.

კონკურსის ვადაა ერთი თვე ამ განცხადების გამოქვეყნებიდან.

თბილისის შრომის წითელი დროშის ორდენოსანი სახელმწიფო უნივერსიტეტი აცხადებს

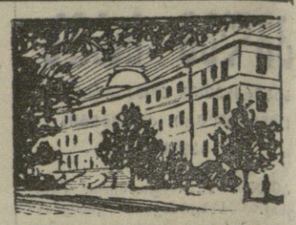

რომ ეკონომიური, სახალხო მეურნეობის დაგეგმვის და ვაჭრობის ეკონომიკისა და საქონელმცოდნეობის ფაკულტეტებს დაუსწრებელი სწავლების განყოფილების მესამე და მეოთხე კურსის სტუდენტებისათვის მიმოხილვითი ლექციები ჩატარდება **1974 წლის 11 ნოემბრიდან.**

გამოცხადება საპალადებულოა.

მისამართი: ქ. თბილისი, უნივერსიტეტის ქუჩა № 2 (მაღლივი კორპუსი).

რომ იურიდიული ფაკულტეტის დაუსწრებელი სწავლების განყოფილების პირველი, მეორე, მესამე, მეოთხე, მეხუთე და მეექვსე კურსის სტუდენტებისათვის მიმოხილვითი ლექციები ჩატარდება **1974 წლის 11 ნოემბრიდან.**

გამოცხადება საპალადებულოა.

მისამართი: ქ. თბილისი, ი. ჭავჭავაძის პრ. 2.

საქართველოს ზოოტექნიკურ-საქვეტერინარო სასწავლო-საკვლევი ინსტიტუტი

აცხადებს სტუდენტთა მიღებას 1974-75 სასწავლო წლისათვის დაუსწრებელი სწავლების შემდეგ ფაკულტეტებზე:

1. **ზოოტექნიკური ფაკულტეტი** (ქართული და რუსული სექტორები) — ზოოინჟინრის სპეციალობით.

2. **საქვეტერინარო ფაკულტეტი** (ქართული სექტორი — ვეტერინარი ექიმის სპეციალობით.

ზოოტექნიკურ ფაკულტეტზე მიიღებიან სრული საშუალო განათლების მქონე პირები, რომლებიც მუშაობენ სოფლის მეურნეობაში.

საქვეტერინარო ფაკულტეტზე ის პირები, რომლებსაც აქვთ საშუალო საქვეტერინარო განათლება და მუშაობენ უმაღლესში ამორჩეული სპეციალობის მიხედვით.

ინსტიტუტში შემომსვლელთათვის მოეწყობა მისაღები გამოცდები შემდეგ საგნებში: ქართულ სექტორზე — ქართული ენასა და ლიტერატურაში (წერა), ბიოლოგიაში (ზეპირი), ფიზიკაში (წერა), ქიმიაში (ზეპირი).

რუსულ სექტორზე — რუსული ენასა და ლიტერატურაში (წერა), ბიოლოგიაში (ზეპირი), ფიზიკაში (წერა), ქიმიაში (ზეპირი).

ოქრის ან ვერცხლის მედალოსნებმა, ან სპეციალური სასწავლებლის კურსდამთავრებულნი, რომლებმაც მიიღეს წარჩინების დიპლომი, აბარებენ გამოცდას ბიოლოგიაში. აღნიშნულ საგანში ფრიადი (ხუთი) შეფასების მიღების შემთხვევაში ისინი თავისუფლდებიან სხვა გამოცდებისაგან, ხოლო „ოთხი“ ან „სამი“ შეფასების მიღებისას აბარებენ სხვა საგნებსაც.

მსაღები გამოცდები იწარმოებს სსრ კავშირის უმაღლესი და საშუალო სპეციალური განათლების სამინისტროს მიერ დამტკიცებული პროგრამების მიხედვით.

მიღების წესებით გათვალისწინებული უგამოცდოდ დაკონკურს გარეშე ჩარიცხვის უფლების მქონე პირთა შემდეგ, საკონკურსო შერჩევის საფუძველზე პირველ რიგში ჩაირიცხებიან ის პირები, რომელთა საშუალო შეესატყვისება უმაღლესში არჩეულ სპეციალობას თუ ისინი ამ სპეციალობით მუშაობენ არა ნაკლებ ექვსი თვისა, აგრეთვე თადარიგში დათხოვნილ სამხედრო მომსახურენი, ამასთანავე ჩარიცხვის უპირატესი უფლებით სარგებლობენ ის პირები, რომლებსაც სკკპ ცენტრალური კომიტეტის და სსრ კავშირის მინისტრთა საბჭოს 1966 წლის 3 სექტემბრის დადგენილების შესაბამისად იგზავნებიან სასწავლებლად იმ სპეციალობაზე, რომელიც შეესატყვისება შემომსვლელის მუშაობის ხასიათს და წარმოადგენენ დაწესებული ფორმის მომართვას.

განცხადება მიღების შესახებ შემოტანილი უნდა იქნას ინსტიტუტის რექტორის სახელზე, არჩეული ფაკულტეტის ჩვენებით. განცხადებას უნდა დაერთოს შემდეგი საბუთები: 1. საშუალო განათლების დოკუმენტი (დედანი), საშუალო სპეციალური სასწავლებლის კურსდამთავრებულნი დიპლომთან ერთად წარმოადგენენ დანართს ჩაბარებული საგნების შესახებ, 2. დახასიათება უმაღლეს სასწავლებელში შესასვლელად, უკანასკნელი სამუშაო ადგილიდან, რომელსაც აძლევენ პარტიული, კომკავშირული, პროფკავშირული და სხვა საზოგადოებრივი ორგანიზაციები და წარმოება-დაწესებულებების ხელმძღვანელები. 3. ცნობა საწარმოო სტაჟის შესახებ ამონაწერი შრომის წიგნაკიდან, დამოწმებული საწარმოს (დაწესებულების) ხელმძღვანელის მიერ, კოლმეურნეთათვის ამონაწერი კოლმეურნის შრომის წიგნაკიდან, დამოწმებული კოლმეურნეობის გამგეობის მიერ, რომელშიაც ნაჩვენები უნდა იყოს შრომადღეების საერთო რიცხვი ბოლო მინამეტში და გამომუშავებული შრომადღეების რაოდენობა წლების მიხედვით. საბჭოთა მეურნეობის მუშები შრომის წიგნაკიდან ამონაწერთან ერთად ადგენენ ცნობას, რომელშიაც აღინიშნება მათი გამომუშავება თვეების მიხედვით. სოფლის მეურნეობის სხვადასხვა დარგებიდან მოვლინებულმა პირებმა დამატებით უნდა წარმოადგინონ ერთიანი ფორმის მომმართვა სასწავლებელში მიღებების შესახებ.

4. სამედიცინო ცნობა (ფორმა № 286), 5. ცნობა საცხოვრებელი ადგილიდან, 6. ოთხი ფოტო სურათი (დადგენილი უქუდოდ), ზომა 3X4 სმ.

ინსტიტუტში შემომსვლელნი პირადად წარმოადგენენ პასპორტს და სამხედრო ბილეთს ან მიწერის მოწმობას.

განცხადებები მიიღება 30 დეკემბრამდე ყოველდღე გარდა კვირადღისა 12-დან 16 საათამდე. მისაღები გამოცდები იწყრამოებს 3 იანვრიდან 20 იანვრამდე. დაუსწრებელი ცნობების მიღება შეიძლება მომდევ კომისიაში.

ინსტიტუტის მისამართი: თბილისი, კრწანისი. **საქართველოს ზოოტექნიკურ საქვეტერინარო სასწავლო-საკვლევი ინსტიტუტი. ავტობუსი № 23.**

პატივცემულო დიასახლისებო!

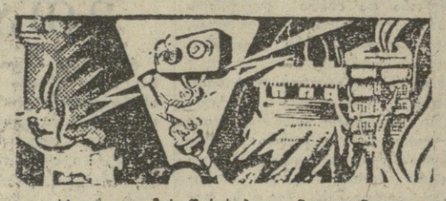

წინასაადღესასწაულო საზრუნავში, ნუ დაგავიწყდებათ სახანძრო უსაფრთხოების წესების დაცვა.

უბედური შემთხვევებისა და ხანძრების თავიდან აცილების მიზნით, კატეგორიულადაა აკრძალული იატაკის ბენზინით გარეცხვა ან მასტიკის ლია ცეცხლზე შეთბობა.

სტუმრად ან ქალაქიდან წასვლისას არ დაგავიწყდეთ ყველა ელექტროხელსაწყოების გამორთვა.

გახსოვდეთ ამის შესახებ და ნუ დაინაღვლიანებთ სადღესასწაულო განწყობილებას.

სსკ. შსს სახანძრო დაცვის სამმართველო და ნეგაყოფლობითი სახანძრო საზოგადოება.

ტელევიზია

24 ოქტომბერი

პირველი პროგრამით

10.05 — ფერადი ტელევიზია. დილის ვარჯიში (გადმოცემა მოსკოვიდან), 10.20 — ახალი ამბები (გადმოცემა მოსკოვიდან), 10.30 — დოკუმენტური ფილმი, 11.30 — საქართველოს ფერადი ტელევიზია. მხატვრული ფილმი „ციები, კარგი ადამიანი“. 16.30 — დოკუმენტური ფილმების პროგრამა. მიძღვნილი უზბეკეთის საბჭოთა სოციალისტური რესპუბლიკისა და უზბეკეთის კომუნისტური პარტიის შექმნის 50 წლისთავისადმი (გადმოცემა მოსკოვიდან). 17.30 — უმაღლეს სასწავლებელში შემსვლელთა დასახმარებლად — ლექცია სსრ კავშირის ისტორიაში, 18.00 — „ქიმია დასახმარებლად“, 18.30 — საქართველოს ფერადი ტელევიზია. „ციროდელნს ეარანი“, 19.00 — „მსოფლიო დღეს“, 19.15 — „მეკიეცე საკვები ბაზა მეცხოველეობას“, 19.30 — მოლიონთა ლენინური უნივერსიტეტი (გადმოცემა მოსკოვიდან), 20.00 — საქართველოს ფერადი ტელევიზია. „პალიტრა“, 20.30 — „ოვადგინოთ თუთის ნარგავები“, 21.00 — „მოამბე“ — საინფორმაციო პროგრამა, 21.30 — საესტრადო კონცერტი, 22.00 — „ეროვნა“ — საინფორმაციო პროგრამა (გადმოცემა მოსკოვიდან), 22.30 — ახალგაზრდულ დადაკვამთა რეფერენციის საკავშირო ფესტივალი.

რადიო

25 ოქტომბერი

პირველი პროგრამით

06.05 — უკანასკნელი ცნობები, 09.25 — რესპუბლიკური გაზეთების მიმოხილვა, 09.45 — ქართული ხალხური სიმღერები, 10.00 — ცენტრალური გაზეთების ფურცლებზე (გადმოცემა მოსკოვიდან), 11.05 — ა. სოლოვიანენკოს კონცერტი, 11.45 — „ჩვენ ძმობითა ვართ ძლიერნი“, 12.15 — ქართული ხალხური სიმღერები, 12.25 — „ეროვნა უპირველეს ყოველისა“ ხალხური ლექსები, 12.30 — ფ. შოპენი ბალადა სოლ მინორი, 12.45 — კონცერტი, 13.15 — ამინდის ბიულეტენი, 13.30 — „გაზეთ „პრავდის“ მოწინავე სტატია, 13.40 — კ. ხაჩატურიანი. მეშვიდე საორკესტრო სიუიტა. 13.50 — მოსწავლეთათვის. „გაზეთ „ნორჩი ლენინელის“ ფურცლებზე, 17.15 — ახალგაზრდების შემოქმედება“ — უკრავს ვ. მოგილევსკი, 17.40 — მოსწავლეთათვის „თქვენი გაზეთი 50 წლისაა“, 18.05 — ს. ცინცაძე ნაწყვეტები ბალეტიდან „ციისფერი მთის საუნჯე“, 18.45 — ა. ნოვიკოვი სიმღერები, 19.00 — „ხუთწლედს — დამკვრელური შრომა“, 19.15 — ქართული ხალხური სიმღერები, 19.45 — ფ. კრეისლერი საკიოლინო პიესები, 20.30 — რადიოჟურნალი „ჯანმრთელობა“, 21.00 — ძილისპირული“, 21.10 — ს. რახმანინოვი. ნაწყვეტები ოპერიდან „ალეკო“, 22.00 — „პოეზიის დღე — რუსთაველის დღე“, 23 30 — უკრავს საქართველოს სახელმწიფო ფილარმონიის კამერული ორკესტრი, 23.55 — უკანასკნელი ცნობები.

თეატრები

24 ოქტომბერი

რუსთაველის სახელობის სახელმწიფო აკადემიური — საბრალდეო დასკვნა; კოტე მარჯანიშვილის სახელობის სახელმწიფო აკადემიური — თვალი პატიოსანი; ვასო აბაშიძის სახელობის მუსიკალური კომედიის — სიმღერა ტყეში.

ᲙᲝᲛᲣᲜᲘᲡᲢᲘ 380008 თბილისი-8, ლენინის 14. **რედაქტორის მოადგილეებს** — 99-93-03, 99-03-09, 3/მგ **მდივნის** — 99-72-80, **სამდივნოსი** — 99-66-10. **განყოფილებებისა:** პარტიული—99-87-61, **პროპაგანდის** — 93-22-93, **მრეწველობის** — 93-20-34, **სოფლის მეურნეობის** — 99-52-46, **საბჭოთა** ᲛᲨᲔᲜᲔᲑᲚᲝᲑᲘᲡ — 93-18-70, **მეცნიერების, უმაღლესი სასწავლებლებისა და სკოლების** — 93-27-58, **ლიტერატურისა და ხელოვნების** — 99-55-01, **ინფორმაციის** — 93-16-90, **უცხოეთის** — 99-60-21, **წერილების** — 99-73-24, **ილუსტრაციის** — 93-28-34.

ᲩᲕᲔᲜᲘ ᲛᲘᲡᲐᲛᲐᲠᲗᲘ ᲓᲐ ᲢᲔᲚᲔᲤᲝᲜᲔᲑᲘ

КОМУНИСТИ ИНДЕКС 66443 № 14183

ხელ. ᲐᲠ ᲒᲐᲛᲝᲛᲪᲔᲛᲚᲝᲑᲘᲡ ᲢᲐᲠᲘᲦᲘ, 380008 თბილისი-8, ლენინის ქ. 14