პროლეტარებო ყველა ქვეყნისა, შეერთდით!

კომუნისტი

KOMUNISTI—

საქართველოს კომუნისტური პარტიის ცენტრალური კომიტეტის, საქართველოს სსრ უმაღლესი საბჭოსა და საქართველოს სსრ მინისტრთა საბჭოს ორგანო

ОРГАН ЦК КП ГРУЗИИ, ВЕРХОВНОГО СОВЕТА ГРУЗИНСКОЙ ССР И СОВЕТА МИНИСТРОВ ГРУЗИНСКОЙ ССР

31 ოქტომბერი სამშაბათი 1972 წელი 2 კაპ.

გაზეთი გამოდის 1920 წლის 3 ივნისიდან ● № 256 (15469)

საბჭოთა კავშირის მშრომელებო! ყოველი ღონისძიებით გაფართოვდეს შრომითი კოლექტივების როლი კომუნისტურ აღზრდაში, თვითეული ადამიანის შრომითი და საზოგადოებრივი აქტივობის შემდგომ განვითარებაში!

სკკპ ცენტრალური კომიტეტის საოქტომბრო მოწოდებებიდან.

ავამაღლოთ პასუხისმგებლობა!

ჩვენი ქვეყანა მძლავრი ნაბიჯებით მიდის წინ პარტიის XXIV ყრილობის მიერ ნაჩვენები გზით. საქართველოს პარტიული ორგანიზაციები, მთელ ჩვენს ხალხთან ერთად, ძალღონეს და ენერგიას არ იშურებენ, რომ პარტიის წინასწარდასახულობანი რეალურ საქმედ იქცეს. პარტიულ ორგანიზაციებს, კომუნისტებს ამ საქმეში დიდ დახმარებას უწევს მოქმედების მეტად მნიშვნელოვანი და კონკრეტული სახელმძღვანელო — ხაბჭოთა კავშირის კომუნისტური პარტიის ცენტრალური კომიტეტის დადგენილება „სკკპ XXIV ყრილობის გადწყვეტილებათა შესახრულებლად საქართველოს კომპარტიის თბილისის საქალაქო კომიტეტის ორგანიზატორული და პოლიტიკური მუშაობის შესახებ“.

ამ დიდმნიშვნელოვანი დოკუმენტის გამოქვეყნებიდან თითქმის რვა თვე გავიდა. რა თქმა უნდა, ეს არც თუ ისე ბევრი დროა, მით უმეტეს, რომ სკკპ ცენტრალური კომიტეტის დადგენილება მოქმედების სახელმძღვანელოა ბანგრძლივი პერიოდისათვის. მაგრამ უკვე ახლა შეგვიძლია შევაფასოთ ჩვენი ნაბიჯები, შევამოწმოთ შესრულების მიმდინარეობა, მთავარი უურადღება მივაპყროთ გაუგებელს, გადაუჭრელ პრობლემებს, ჯერ კიდევ გაუთვალისწინებელსა და მოუგვარებელს.

ვლადიმერ ილიას-ძე ლენინი ხაზგასმით აღნიშნავდა, რომ „ადამიანთა შემოწმება და საქმის ფაქტიური შესრულების შემოწმება, ეს, კიდევ ეს, მხოლოდ ეს არის ამჟამად მთელი მუშაობის, მთელი პოლიტიკის ღერძი“. ამიტომ კომუნისტთა თვითეული კოლექტივი, თვითეული პროფკავშირული თუ კომკავშირული ორგანიზაცია ხალი თვალით, საქმისადმი მაღალი პასუხისმგებლობის გრძნობით საფუძვლიან ანალიზს უნდა უკეთებდეს საკუთარ საქმიანობას ჩვენი პარტიის ცენტრალური კომიტეტის დადგენილების დროზე და წარმატებით შესახრულებლად.

რაც უფრო მეტი და მეტი დრო გადის ამ ისტორიული გადწყვეტილების მიღებიდან, მით უფრო ძლიერად შეიგრძნობა თვითეული ჩვენგანის პასუხისმგებლობა იმისათვის, რაც უკვე გაკეთდა, და იმისათვის, რაც უნდა გაკეთდეს, დროის ამ შეტად მოკლე მონაკვეთშიც სკკპ ცენტრალური კომიტეტის დადგენილებამ, მისმა თვითეულმა დებულებამ და წინადადებამ დიდი როლი შეასრულეს პარტიულ-პოლიტიკური და ორგანიზატორული მუშაობის გაუმჯობესებაში, დაეხმარნენ როგორც ჩვენი დედაქალაქის, ისე რესპუბლიკის პარტიულ, საბჭოთა, სამეურნეო ორგანოებს, თვითეულ შრომითს კოლექტივს ხაჭიანად გაეაზრათ, კრიტიკულად შეეხედათ თავიანთი მუშაობისათვის, გაემახვილებინათ ყურადღება გადაუჭრელ ამოცანებზე, ფართოდ გზა მიეცათ კომუნისტთა თვითმოქმედებისა და ინიციატივისათვის, რაც ნაკლოვანებათა აღმოფხვრის საუკეთესო საშუალებაა. ერთი სიტყვით, ჩვენი პარტიის ლენინური ცენტრალური კომიტეტის სახელმძღვანელოა ბანგრძლივი პერიოდისათვის. მაგრამ უკვე ახლა შეგვიძლია შევაფასოთ ჩვენი ნაბიჯები, შევამოწმოთ შესრულების მიმდინარეობა, მთავარი უურადღება მივაპყროთ გაუგებელს, გადაუჭრელ პრობლემებს, ჯერ კიდევ გაუთვალისწინებელსა და მოუგვარებელს.

ვლადიმერ ილიას-ძე ლენინი ხაზგასმით აღნიშნავდა, რომ „ადამიანთა შემოწმება და საქმის ფაქტიური შესრულების შემოწმება, ეს, კიდევ ეს, მხოლოდ ეს არის ამჟამად მთელი მუშაობის, მთელი პოლიტიკის ღერძი“. ამიტომ კომუნისტთა თვითეული კოლექტივი, თვითეული პროფკავშირული თუ კომკავშირული ორგანიზაცია ხალი თვალით, საქმისადმი მაღალი პასუხისმგებლობის გრძნობით საფუძვლიან ანალიზს უნდა უკეთებდეს საკუთარ საქმიანობას ჩვენი პარტიის ცენტრალური კომიტეტის დადგენილების დროზე და წარმატებით შესახრულებლად.

ამ დიდმნიშვნელოვანი დოკუმენტის გამოქვეყნებიდან თითქმის რვა თვე გავიდა. რა თქმა უნდა, ეს არც თუ ისე ბევრი დროა, მით უმეტეს, რომ სკკპ ცენტრალური კომიტეტის დადგენილება მოქმედების სახელმძღვანელოა ბანგრძლივი პერიოდისათვის. მაგრამ უკვე ახლა შეგვიძლია შევაფასოთ ჩვენი ნაბიჯები, შევამოწმოთ შესრულების მიმდინარეობა, მთავარი უურადღება მივაპყროთ გაუგებელს, გადაუჭრელ პრობლემებს, ჯერ კიდევ გაუთვალისწინებელსა და მოუგვარებელს.

ვლადიმერ ილიას-ძე ლენინი ხაზგასმით აღნიშნავდა, რომ „ადამიანთა შემოწმება და საქმის ფაქტიური შესრულების შემოწმება, ეს, კიდევ ეს, მხოლოდ ეს არის ამჟამად მთელი მუშაობის, მთელი პოლიტიკის ღერძი“. ამიტომ კომუნისტთა თვითეული კოლექტივი, თვითეული პროფკავშირული თუ კომკავშირული ორგანიზაცია ხალი თვალით, საქმისადმი მაღალი პასუხისმგებლობის გრძნობით საფუძვლიან ანალიზს უნდა უკეთებდეს საკუთარ საქმიანობას ჩვენი პარტიის ცენტრალური კომიტეტის დადგენილების დროზე და წარმატებით შესახრულებლად.

ამ დიდმნიშვნელოვანი დოკუმენტის გამოქვეყნებიდან თითქმის რვა თვე გავიდა. რა თქმა უნდა, ეს არც თუ ისე ბევრი დროა, მით უმეტეს, რომ სკკპ ცენტრალური კომიტეტის დადგენილება მოქმედების სახელმძღვანელოა ბანგრძლივი პერიოდისათვის. მაგრამ უკვე ახლა შეგვიძლია შევაფასოთ ჩვენი ნაბიჯები, შევამოწმოთ შესრულების მიმდინარეობა, მთავარი უურადღება მივაპყროთ გაუგებელს, გადაუჭრელ პრობლემებს, ჯერ კიდევ გაუთვალისწინებელსა და მოუგვარებელს.

ვლადიმერ ილიას-ძე ლენინი ხაზგასმით აღნიშნავდა, რომ „ადამიანთა შემოწმება და საქმის ფაქტიური შესრულების შემოწმება, ეს, კიდევ ეს, მხოლოდ ეს არის ამჟამად მთელი მუშაობის, მთელი პოლიტიკის ღერძი“. ამიტომ კომუნისტთა თვითეული კოლექტივი, თვითეული პროფკავშირული თუ კომკავშირული ორგანიზაცია ხალი თვალით, საქმისადმი მაღალი პასუხისმგებლობის გრძნობით საფუძვლიან ანალიზს უნდა უკეთებდეს საკუთარ საქმიანობას ჩვენი პარტიის ცენტრალური კომიტეტის დადგენილების დროზე და წარმატებით შესახრულებლად.

რაც უფრო მეტი და მეტი დრო გადის ამ ისტორიული გადწყვეტილების მიღებიდან, მით უფრო ძლიერად შეიგრძნობა თვითეული ჩვენგანის პასუხისმგებლობა იმისათვის, რაც უკვე გაკეთდა, და იმისათვის, რაც უნდა გაკეთდეს, დროის ამ შეტად მოკლე მონაკვეთშიც სკკპ ცენტრალური კომიტეტის დადგენილებამ, მისმა თვითეულმა დებულებამ და წინადადებამ დიდი როლი შეასრულეს პარტიულ-პოლიტიკური და ორგანიზატორული მუშაობის გაუმჯობესებაში, დაეხმარნენ როგორც ჩვენი დედაქალაქის, ისე რესპუბლიკის პარტიულ, საბჭოთა, სამეურნეო ორგანოებს, თვითეულ შრომითს კოლექტივს ხაჭიანად გაეაზრათ, კრიტიკულად შეეხედათ თავიანთი მუშაობისათვის, გაემახვილებინათ ყურადღება გადაუჭრელ ამოცანებზე, ფართოდ გზა მიეცათ კომუნისტთა თვითმოქმედებისა და ინიციატივისათვის, რაც ნაკლოვანებათა აღმოფხვრის საუკეთესო საშუალებაა. ერთი სიტყვით, ჩვენი პარტიის ლენინური ცენტრალური კომიტეტის დადგენილებამ, როგორც ჭეშმარიტ ხარკეში, დროულად ჩაანდა თვითეული კომუნისტი და თვითეული კოლექტივი, დაანახვა მათ ის უსიამოვნო ლაქები, რომლებიც, სამწუხაროდ, ჯერ კიდევ ატყვია ჩვენს ყოველდღიურ ცხოვრებას, ჩვენს ჯანსაღ სხეულს.

პოლიტიკური და ორგანიზატორული საქმიანობის ხისუსტე, ხერიოზული ჩამორჩენა ზოგიერთ საწარმოსა და მეურნეობაში, სოციალისტური კანონიერების დარღვევის ფაქტები და სხვა ხერიოზული ნაკლოვანებანი და დამახინჯებანი, რაზედაც სკკპ ცენტრალური კომიტეტის დადგენილება მიუთითებს, აღმოიფხვრება მხოლოდ იმ შემთხვევაში, თუ გადაჭრით ავამაღლებთ ჩვენი კადრების პირადი პასუხისმგებლობას დაკისრებული მოვალეობისადმი. კომუნისტური მშენებლობის სახიცოცხლო ამოცანების წარმატებით გადაჭრის, პარტიის XXIV ყრილობის გადწყვეტილებათა პრაქტიკული განხორციელების ბეი წყდება თვითეულ უბანზე, თვითეულ შრომითს კოლექტივში, ყველა კომუნისტის, ყველა ადამიანის დაუღალავი მეცადინეობით.

ხორიდ მაღალი შეგნებულობის, შემოქმედებითი შრომის შედეგია, რომ თბილისის მრეწველობამ სამშობლოსა და პარტიას უბამაკა ცხრა თვის დავალებათა ვადამდე შესრულება. აღსანიშნავია, რომ ორი უკანსკნელი თვე განსაკუთრებით გამოირჩევა მუშაობის მაღალი ტემპებით, საგგმო დავალებათა შესრულებაში მნიშვნელოვანი გადაჭრებით.

გაუმჯობესება დაეტყო კაპიტალური და საცხოვრებელი ბინების მშენებლობის საქმეს, ვაჭრობის, საყოფაცხოვრებო მომსახურების და კულტურის უბნებს, სამედიცინო სამსახურს.

თვენახევრის წინათ გამართულმა პარტიის თბილისის საქალაქო კომიტეტის პლენუმმა მკაცრად მოითხოვა ქალაქის პარტიული, საბჭოთა და სამეურნეო კადრებისგან უფრო გააქტიურონ მუშაობა, ღრმად ჩახედნენ საქმეს, აამაღლონ პირადი პასუხისმგებლობა გეგმებისა და ვალდებულებათა შესრულებისათვის, მტკიცედ დაიცვან პარტიული და სახელმწიფო დისციპლინა, ხელი შეუწყონ კრიტიკისა და თვითკრიტიკის ფართოდ გაშლას.

ამ დღეებში გამოქვეყნდა საქართველოს სსრ მრეწველობის 1972 წლის ცხრა თვის სახელმწიფო გეგმის შესრულების შედეგები. აქაც არის ერთგვარი წინსვლა. ჩვენი რესპუბლიკის მრეწველობის მუშაკებმა გეგმა შეასრულეს მეტ წილ უმნიშვნელოვანეს სახეობათა პროდუქციის რეალიზაციის მოცულობის და წარმოების მხრივ.

მიღწევები აქვთ კოლმეურნეობებსა და საბჭოთა მეურნეობებს ჩაის, მარცვლეულის და სხვა კულტურების მოსავლიანობის მხრივ. სასიხარულო ცნობები მოდის მეცხოველეობის ფერმებიდან და მინდვრებიდან, სადაც საფუძველს უყრიან მომავალი წლის უხვ მოსავალს.

შორს წაგვიყვანს იმ შრომითი კოლექტივებისა და პირველადი პარტიული ორგანიზაციების ჩამოთვლა, სადაც ძალზე ბევრს აკეთებენ იმისათვის, რომ პარტიის ცენტრალური კომიტეტის დადგენილება დროზე და წარმატებით შესრულდეს.

მაგრამ ფაქტები, გაწეული მუშაობის საერთო ანალიზი იმასაც მოწმობენ, რომ პარტიის მითითებათა შესასრულებლად ჯერ კიდევ ძალზე ბევრი რამ არის გასაკეთებელი. დასამალავი როდია, რომ ბევრი სამრეწველო თუ სახოფლო-სამეურნეო წარმოება ჯერ კიდევ სრულად არ იყენებს არსებულ რეზერვებს, საწარმოო სამძლავრეებს, ყაირათიანად არ ხარჯავს დროს, ნედლეულს, ჩამორჩება არა თუ ვალდებულებას, არამედ გეგმებს შესრულებაშიც. გასული ცხრა თვეში არ შესრულებია თუჯის, ფოლადის ნაგლინის, ფოლადის მილების, მინერალური სასუქების, ქიმიური ბოჭკოს, ცემენტის, შიფერის, ყველა სახეობის ქსოვილების, წინდების, ტყავის ფეხსაცმლისა და აგრეთვე ზოგიერთი სხვა სახეობის ნაწარმის გამოშვების გეგმა. ზოგიერთ სამინისტროთა საწარმოებმა და ორგანიზაციებმა ვერ გაანაღდეს სამეცნიერო-კვლევით სამუშაოთა და მეცნიერებისა და ტექნიკის მიღწევათა გამოყენების დავალებანი.

ცხადია, ეს ნაკლოვანებანი, მთელი რიგი დამახინჯებათა და დანაშაულის ფაქტები ჯერ კიდევ იმიტომ არ არის აღკვეთილი, რომ ყველა პარტიულ ორგანიზაციაში საათანადო სიმაღლეზე არა დგას იდეურ-პოლიტიკური და ორგანიზატორული მუშაობა, ყველგან პატივისცემით როდი სარგებლობს კრიტიკა და თვითკრიტიკა, რომ ყველგან როდი აჩენენ ხაჭირო მომთხოვნელობას და, რაც მთავარია, როდი ამაღლებენ კომუნისტებისა და სამეურნეო ხელმძღვანელობის პერსონალურ პასუხისმგებლობას.

პირდაპირ უნდა ითქვას, რომ ჩვენში ჯერ კიდევ არიან იხეთი მუშაკები, რომლებზეც არაფერი არ მოქმედებს, თავს გრძნობენ მშვიდად, ცხოვრობენ წლობით მხოლოდ დაპირებებით, არ უნდათ დანაზარნ თავიანთ ირგვლივ არსებული ნაკლოვანებები, დაშახინჯებები. პირიქით, ზოგჯერ თვითონ ამღვევენ პარტიულ, სახელმწიფო დისციპლინას და ფიქრობენ, რომ ისინი შეუცვალელი მუშაკები არიან.

ვ. ი. ლენინს არაერთხელ აღუნიშნავს ხაზგასმით პირადი პასუხისმგებლობის, პრაქტიკულობისა და საქმიანობის მნიშვნელობა. და პარტიულმა ორგანიზაციებმა ლენინური სიმტკიცით უნდა ჩაუნერგონ მუშაკებს ეს თვისებები, ხოლო ისინი, რომლებიც საქმით ვერ ამართლებენ ამას, უნდა ჩამოვაცილოთ ცოცხალ საქმეს.

ახლა, როგორც ითქმოდა, აუცილებელია, რომ ყოველი პარტიული ორგანიზაცია, ახორციელებს რა წესდებით, მინჭებულ ადმინისტრაციის საქმიანობაზე კონტროლის უფლებას, მტკიცედ იდგეს სახელმწიფოებრივი ინტერესების სადარაჯოზე, შექმნას მაღალი მომთხოვნელობის პირობები კოლექტივის თვითეული წევრისათვის, არ დაუშვას უპასუხისმგებლობის გამოვლინება, პარტიული და სახელმწიფოებრივი დისციპლინის დარღვევა.

განვდევნოთ ჩვენი ყოფაცხოვრებიდან ყოველივე მავნე და უვარგისი, დაუნდობელი ბრძოლა გამოვუცხადოთ კაპიტალიზმის გადმონაშთებს! — ეს რაზე ამახვილებენ ახლა ყურადღებას ჩვენი პარტიული ორგანიზაციები. კომუნისტური მშენებლობის ამ ეტაპზე ვერ მოვითმენთ ხულიგნებსა და ქურდბაცაცებს, ფრენიებსა და მუქთახორებს, მექრთამეებსა და მართლწესრიგის სხვა დამრღვევებს.

გუშინწინ „კომუნისტში“ გამოქვეყნდა ვრცელი ანგარიში აჭარის ასსრ ქობულეთის რაიონის ხუცუბნის სასოფლო ყრილობისა და მისი მონაწილეების მიმართვა რესპუბლიკის სოფლის მშრომელებისადმი დევიზით — „საქართველოს სოფლებში მაღალი კულტურისა და სანიმუშო საზოგადოებრივი წესრიგისათვის!“ დღეს ჭეშენდება ვ. ი. ლენინის სახელობის ელმავალსამშენებლო და დიმიტროვის სახელობის საავიაციო ქარხნების მუშაოა კრებების ანგარიშები, რომელთა მთავარი შინაარსი ის არის, რომ განმტკიცდეს შრომითი, სახელმწიფო და პარტიული დისციპლინა თვითეულ სამუშაო ადგილზე, თვითეულ საწარმოში, სამეურნეო და კულტურული მშენებლობის, საყოფაცხოვრებო და სავაჭრო მომსახურების ყველა უბანზე ჩვენს რესპუბლიკასა და მის დედაქალაქში.

ეს ანგარიშები ადასტურებენ, ეს ადასტურებენ, ეს ადასტურებენ, ეს

„კომუნისტის“ ინტერვიუ

სოფლის მშრომელთა საღღეისო საზრუნავი

მეცხრე ხუთწლედის მეორე სიიუბილეო წელი დასასრულს უახლოვდება. ახლა ყოველ დღე ძვირფასია იმისათვის, რომ წარმატებით შეხვდეს ნაკლები სოციალისტური ვალდებულებანი. როგორი მაჩვენებლებით ამთავრებენ საკოლმეურნეო სოფლის მშრომელები მიმდინარე სამეურნეო წელს და რა კეთდება იმისათვის, რომ მეტკიცე საფუძველი ჩაეყაროს მომავალი წლის უხვ მოსავალს. სწორედ ამ საკითხზე გაზეთ „კომუნისტის“ რედაქციის თანამშრომელი ესაუბრა საქართველოს სსრ სოფლის მეურნეობის მინისტრს ი. რთველიაშვილს. ვბეჭდავთ ამ საუბრის ჩანაწერს.

კითხვა: უკანასკნელი ცნობებით ირკვევა, რომ თავთავიანი მარცვლეული კულტურების თესვაში ჩამორჩენაა. რა ღონისძიებების გატარებაა საჭირო, რომ თესვაში ჩამორჩენა მოკლე დროში აღმოიფხვრას?

პასუხი: რესპუბლიკის კოლმეურნეობებში საშემოდგომო თავთავიანი კულტურების თესვის ტემპი მართლაც არადამაკმაყოფილებელია. 120.000 ჰექტარიდან 23 ოქტომბრისათვის დათესილი იყო 76.200 ჰექტარი, ანუ გეგმის 63 პროცენტი. გასული წლის შესაბამის პერიოდთან შედარებით დაბალია თესვის ტემპი. მართალია, არის ობიექტური მიზეზებიც, მაგრამ ამას საერთო საქმისათვის არსებითი მნიშვნელობა არა აქვს. ზოგიერთი რაიონის კოლმეურნეობები თესვაში ჩამორჩენის ერთ-ერთი მიზეზი ის არის, რომ წინამორბედი კულტურების — სიმინდის, სანაწყვეო კულტურების, შაქრის ჭარხლის, ბოსტნეულის მოსავლის აღება ერთობ გაჭიანურდა.

საშემოდგომო თესვაში განსაკუთრებით ჩამორჩნენ ხაშურის, ბოლნისის, დუშეთის, სამტრედიის, ლაგოდეხის რაიონები.

ჩამორჩენის ძირითადი მიზეზი ის არის, რომ კოლმეურნეობებში საშუშაო დროს ვერ იყენებენ მაქსიმალურად. ეს კი იწვევს სათესი აგრეგატების მოცდენას და, რა თქმა უნდა, თესვაში ჩამორჩენას. ჩვენი მექანიზატორები დროს რომ მაქსიმალურად (დილიდან საღამომდე) იყენებდნენ, ახლა სულ მცირე ათი ათასი ჰექტარით მეტი იქნებოდა დათესილი. გარდა ამისა არის შემთხვევები, როცა ზოგიერთ რაიონს „ს

ᲚᲔᲜᲘᲜᲘᲡ ᲛᲣᲖᲔᲣᲛᲘ ᲘᲣᲑᲘᲚᲔᲡᲐᲗᲕᲘᲡ ᲔᲛᲖᲐᲓᲔᲑᲐ

ᲥᲘᲒᲝᲜᲘ. (ᲡᲐᲥᲓᲔᲡᲘ). ᲥᲘᲒᲝᲜᲘᲡ ᲥᲐᲚᲐᲥᲨᲘ ᲓᲐᲘᲬᲧᲝ Ვ. Ი. ᲚᲔᲜᲘᲜᲘᲡ ᲛᲣᲖᲔᲣᲛᲘᲡ ᲠᲔᲙᲝᲜᲡᲢᲠᲣᲥᲪᲘᲐ. ᲛᲝᲛᲐᲕᲐᲚᲘ ᲬᲚᲘᲡ ᲘᲐᲜᲕᲐᲠᲘᲡᲐ, ᲛᲣᲖᲔᲣᲛᲘᲡ ᲓᲐᲠᲑᲐᲡᲘᲡ 20 ᲬᲚᲘᲡᲗᲐᲕᲘᲡᲗᲕᲘᲡ, ᲡᲐᲚᲐᲠᲘᲡ ᲛᲘᲛᲓᲘᲜᲐᲠᲝᲑᲓᲐ ᲠᲣᲡᲣᲚᲘ ᲞᲐᲠᲢᲘᲘᲡ ᲛᲔᲠᲕᲔᲚᲘ ᲓᲐᲛᲤᲣᲫᲜᲔᲑᲚᲘ ᲛᲬᲔᲠᲚᲝᲑᲘᲗ ᲓᲐᲡᲐᲮᲣᲚᲘ ᲘᲧᲝ ᲙᲝᲜᲤᲔᲠᲔᲜᲪᲘᲐ, ᲠᲝᲛᲚᲘᲡᲐᲪ ᲛᲝᲜᲐᲬᲘᲚᲔᲝᲑᲓᲐ ᲠᲣᲡᲗᲐᲕ

საქართველოს ამბავი — ბარში

ღღესასწაული იყალთოში

თელავი. (საკ. კორ.). სოფელ იყალთოში 29 ოქტომბერს მეათედ მოეწყო დიდი სახალხო ღღესასწაული „შოთაობა“. მეთორმეტე საუკუნის აკადემიის ნაფუძვარზე დღლიდანვე დიდძალმა ხალხმა მოიყარა თავი. აქ იყვნენ სტუმრები თბილისიდან, თელავისა და მეზობელი რაიონებიდან.

იყალთოელთა ამ ტრადიციულ ღღესასწაულში მონაწილეობა მიიღეს ჩვენი რესპუბლიკის მეცნიერების, კულტურის, ხელოვნების, ლიტერატურის გამოჩენილმა ადამიანმა. სტუმართა შორის იყვნენ საქართველოს სსრ მეცნიერებათა აკადემიის პრეზიდენტი აკადემიკოსი ი. ვეკუა, რესპუბლიკის კულტურის მინისტრი ო. თაქთაქიშვილი, აკადემიკოსები ს. ყაუხჩიშვილი, ნ. კეკსოველი, ს. დურმიშიძე, პროფესორები დ. ჯანელიძე, მ. ლორთქიფანიძე, ს. ჯორბენაძე, ი. სარიშვილი, სსრ კავშირის სახალხო მხატვარი უ. ჯაფარიძე, მწერალი ლ. გოთუა, პოეტი ჯ. ჩარკვიანი, ცნობილი მსახიობები, სპორტსმენები.

„შოთაობისადმი“ მიძღვნილი საზეიმო შეკრება გახსნა იყალთოს სახალხო უნივერსიტეტის რექტორმა გ. შათირიშვილმა, ზეპირ ჟურნალში „მინდა ყველაფერი ვიცოდე“ მონაწილეობა მიიღო აკადემიკოსმა ს. ყაუხჩიშვილმა, რომელმაც წაიკითხა მოხსენება იყალთოს აკადემიის ისტორიის შესახებ. აკადემიკოსმა ნ. კეკსოველმა ისაუბრა ბუნების დაცვისა და ტყის მოვლა-პატრონობის გაუჯობესების შესახებ. ზეიმის მონაწილეებს სიტყვებით მიმართეს თბილისის სახელმწიფო უნივერსიტეტის პრორექტორმა ს. ჯორბენაძემ, მწერალმა ლ. გოთუამ, პოეტმა ჯ. ჩარკვიანმა, საქართველოს სსრ სახალხო არტისტებმა ტ. საყვარელიძემ, მსოფლიოს არაყიფთგზის ჩემპიონმა ჩოგბურთში ა. მეტრეველმა, საკუთარი ლექსები წაიკითხეს სახალხო მთქმელებმა ი. მრეულაშვილმა და ს. ჩანგაშვილმა, ახალგაზრდა პოეტებმა ა. შიშმანაშვილმა, ზ. კუტიბაშვილმა და სხვ.

შემდეგ გაიმართა ამხანაგური შეჯიბრებები სპორტის სხვადასხვა სახეობაში. იყალთოელთა ოჯახებში გვიან ღამემდე გაგრძელდა „შოთაობისადმი“ მიძღვნილი ზეიმი და ლხინი.

ა. თვალიაშვილი.

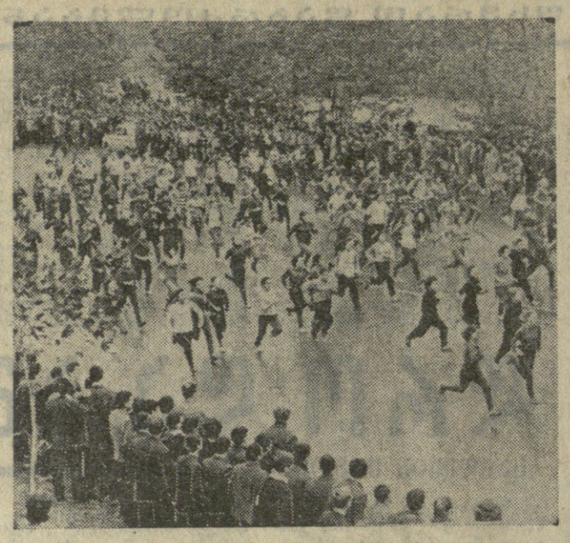

სტარტგზეა 15 ათასი...

თბილისელ ფიზკულტურელთა მახობრივი კროსის მეორე დღე დაიწყო არმიელ სპორტსმენთა სტარტებით. აღსანიშნავია, რომ 1.000-მეტრიან დისტანციაზე კროსმენები სრულ სამხედრო ფორმაში გამოდიოდნენ და საკმაოდ მაღალი შედეგები უჩვენეს. ფინიშთან პირველი იყო მ. ტოლსტოი — 2.52,2.

ამავე დისტანციაზე ეჯიბრებოდნენ 16-18 წლის ვაჟებიც. საუკეთესო დრო — 2.31,4 აჩვენა პოლიტექნიკური ტექნიკუმის გუნდის წარმომადგენელმა ვ. დეგტიარიოვმა.

განსაკუთრებით მახობრივი გამოდგა სტარტები 500-მეტრიან დისტანციაზე. 14-15 წლის ბიჭებს შორის საშუალო სკოლების ჯგუფში უძლიერესი იყო ა. რახმანოვი (72-ე საშუალო სკოლა) — 1.10,6.

ტექნიკუმების მოსწავლეთა გარბენი ამავე დისტანციაზე დამთავრდა ი. დარახველიძის (ვეპრობის ტექნიკუმი) გამარჯვებით — 1.13,0.

500-მეტრიან დისტანციაზე 16-18 წლის გოგონათა შორის ადგილები ამ თანამიმდევრობით განაწილდა: თ. ოსიპოვა (რკინიგზის ტექნიკუმი) — 1.23,0, ნ. მეხნი (ქალაქთა ფარმაცევტული) — 1.30,2, ტ. ზერტკოვა (ვეპრობის ტექნიკუმი) — 1.30,5.

უფროსი ასაკის გოგონებს შორის საუკეთესონი იყვნენ ფარმაცევტიული სასწავლებლის წარმომადგენლები მ. არჩვაძე და ც. პატიაშვილი. ორივემ ერთნაირი დრო აჩვენა — 1.60,7.

საერთო-გუნდურ პირველობას (მოთაწილეთა რაოდენობა და შედეგების შესრულების პროცენტი) ეწოდა ქალაქთა ფარმაცევტებს მოგვიანებით.

— მართლაც კარგი ტრადიციის აღდგენას ჩაუყარა საფუძველი ჩვენმა კროსმა, — გვითხრა შეჯიბრების მთავარმა მსაჯმა, რესპუბლიკური კატეგორიის მსაჯმა ნ. გაგოშიძემ. — ვფიქრობთ, რომ ამის შემდეგ მას ყოველ შემოდგომაზე ჩავატარებთ. შეეცდებით მომავალში კროსი უფრო ორგანიზებული და მახობრივი გავხადოთ.

ო. ჯედია.

• • •

სურათზე: მახობრივი კროსის სტარტები. — (ზემოთ) ქალთა და ვაჟთა (ქვემოთ) ასპარეზობა.

ვლ. ბინზბურგის ფოტო.

პედაგოგი, მეცნიერი

ამ დღეებში თბილისის სახელმწიფო უნივერსიტეტის იურიდიული ფაკულტეტის სამეცნიერო საბჭომ თავისი გაფართოებული სხდომა მიუძღვნა ქართული იურიდიული მეცნიერების ცნობილ წამომძღვანელს, პროფესორ გრიგოლ არტემის-ძე ერემოვის დაბადების 60 და სამეცნიერო-პედაგოგიური და საზოგადოებრივი მოღვაწეობის 40 წლისთავს.

გრ. ერემოვმა შრომითი საქმიანობა დაიწყო თავისი მშობლიური ზაშურის რაიონის ფაბა სურამში ახლად ჩამოყალიბებულ კოლმეურნეობაში და სახელოვანი გზა განვლო თბილისის სახელმწიფო უნივერსიტეტის იურიდიული ფაკულტეტის პროფესორამდე. ჩვენი რესპუბლიკის იურიდიული საზოგადოებრიობა მას იცნობს არა მარტო როგორც კარგ პედაგოგსა და აღმზრდელს, მეცნიერსა და საზოგადო მოღვაწეს, არამედ როგორც ქეთილ და თავმდაბალ პიროვნებას.

ქართველ მეცნიერ-იურისტებს შორის გრ. ერემოვმა ერთ-ერთმა პირველმა მოაკიდა ხელი საბჭოთა სახელმწიფო სამართლის პატუალური პრობლემების შესწავლას და ამ საკითხს მრავალი ნაშრომი მიუძღვნა. მისი საკანონდოტო დისერტაციის თემა იყო „სსრ კავშირის სახელმწიფო ხელისუფლების უმაღლესი ორგანოები“. შემდეგი საკითხი, რომლის დამუშავებას მოჰკიდა ხელი გრ. ერემოვმა, იყო სოციალისტური სახელმწიფოს კონსტიტუციის თავისებურებანი.

1947 წელს უნივერსიტეტის გამომცემლობამ დაბეჭდა მისი სახელმძღვანელო მონოგრაფია „საბჭოთა კონსტიტუციის განვითარების ეტაპები“, რომელშიც ოთხასიათიოდენა საბჭოთა სახელმწიფო კონსტიტუციის ბუნება და მისი განვითარების ისტორია. ამავე პრობლემაზე შემდგომი ხანგრძლივი მუშაობის შედეგად 1960 წელს გამოქვეყნდა პროფესორ გრ. ერემოვის ვრცელი გამოკვლევა „საბჭოთა საქართველოს კონსტიტუციის განვითარების ეტაპები“, რომელიც საფუძვლად დაედო მის სადოქტორო დისერტაციას. იურიდიულ მეცნიერებათა დოქტორის სამეცნიერო ხარისხი მას მიენიჭა 1963 წელს, ხოლო პროფესორის სამეცნიერო წოდება — 1965 წელს.

ლების მანძილზე პროფესორი გრ. ერემოვი განაგებდა სახელმწიფო სამართლის კათედრას თბილისის უნივერსიტეტის იურიდიულ ფაკულტეტზე, კითხულობდა და კითხულობს საბჭოთა სახელმწიფო სამართლის გარდა საბჭოთა ადმინისტრაციული სამართალსა და საბჭოთა ადმშენებლობის სასწავლო კურსებს. ერთ-ერთ ამ სასწავლო დისციპლინაში (ადმინისტრაციულ სამართალში) მან უკვე გამოსცა დამხმარე სახელმძღვანელო.

განსაკუთრებით მნიშვნელოვანია პროფესორ გრ. ერემოვის მოღვაწეობა საბჭოთა სახელმწიფოსა და სამართლის კანონიერებისა და მართლწესრიგის საკითხების პროპაგანდის ნიადაგზე. კითხულობს ლექციებს მუშებსა და მოსამსახურეებს შორის საწარმოდაწესებულებებში, პარტიულ და საბჭოთა აპარატთან, ადმინისტრაციული ორგანოების თანამშრომლებთან, საბჭოების აპარატის მუშაკებთან, მას ხშირად მიმართავენ კონსულტაციებისათვის, რჩევა-დარიგებისათვის, გამოცდილების გაზიარებისათვის. არის პარტიის თბილისის საქალაქო კომიტეტის შტატგარეშე ლექტორი, თვლება საზოგადოება „ცოდნის“ აპარატიერ წევრად.

სამამულო ომის პერიოდში გრ. ერემოვი საბჭოთა არმიის რიგებში იყო. იქვე მიიღეს იგი საბჭოთა კავშირის კომუნისტური პარტიის რიგებში, ხოლო საბრძოლო დამსახურებისათვის მიიღო ლ ი აქვს სხვადასხვა ჯილდოები.

პროფესორი გრ. ერემოვი ამჟამადაც გულიანებით და ჩვეული ენერგიით შრომობს და მოღვაწეობს თბილისის სახელმწიფო უნივერსიტეტში. თავის შრომას, ოდნასა და გამოცდილებას არ ეშურების ახალგაზრდობის სწავლა-აღზრდის საპატიო საქმისათვის.

ბ. ინწკირველი.
პროფესორი.

„სიმდი“ ფუა ეზიაში

სამხრეთ ოსეთის სიმღერისა და ცეკვის სახელმწიფო ანსამბლი „სიმდი“ საგასტროლოდ პირველად გაემგზავრა შუა აზიის რესპუბლიკებში. ანსამბლის კოლექტივმა საქართველოს სსრ დამსახურებული არტისტის ხ. გაგლოევის ხელმძღვანელობით მოამზადა ცეკვა-სიუიტა „საქართველოს ცის ქვეშ“, „მთიულური“, „სიმდი“, „დუეტი“... რეპერტუარშია ოსური, ქართული, რუსული და საბჭოთა ხალხების სიმღერები.

„სიმდმა“ პირველი კონცერტები გამართა თურქმენეთის დედაქალაქ აშხაბადში, შემდეგ ტაჯიკეთსა და უზბეკეთში. ანსამბლი ეწვევა ავრეთვე უაზხეთს, თათრეთის ასსრ და ქ. ჩელიაბინსკს.

ვ. მელქოევი.

◆

სკესტრალდო ორკესტრი

მაიაკოვსკის მუსიკალურ-ქორეოგრაფიულ საზოგადოებასთან საფუძველი ჩაეყარა სიმფონიურ ორკესტრს, რომელსაც სათავეში ჩაუდგა კომპოზიტორი გ. ჩირაძე.

ზ. ებანოიძე.

ბორტების სათავე

მოკლეს კაცი, საკოლმეურნეო შრომის ვეტერანი, ცნობილი მესაბინდე, ბუჯა პავლეს-ძე თუნგია. აუნახლურებელია დანაკლისი ოჯახისათვის, ნაცნობ-მეგობრებისათვის, შეშლელთან კოლმეურნეებისათვის.

ეს მოხდა ამა წლის 19 მაისს, სალამოს. ავტობუსი სავსე იყო მგზავრებით. და მაინც მძღოლი იური შიშკანოვი გზადაგზა ეპატიჟებოდა მსურველებს, ბოლოს ოთხ ახალგაზრდას გაეღო კარი.

მგზავრებმა თითქოს გუმანით იგრძნეს მოახლოებული საფრთხე. მაგრამ ეს ფიქრები მანქანაში მჯდომმა ორმა პირმა გაუქარწყალა. მათ ხელთ აკორდეონი და ფოლი ეჭირათ. ოთხმა ახალგაზრდამ არ დააყოვნა, მუსიკის აკომპანემენტზე მგზავრებს ჯიბეებში ხელების ფათური დაუწყეს.

მგზავრები თანდათან უკვე გამოერკვნენ, მაგრამ მძარცველებს პირდაპირ იერიშები მიჰქონდათ. ერთმა მათგანმა — თამაზ კორსანტიამ, ურცხვად გადმოუბრუნა ჯიბეები ს. კვეშელავას. ამ უკანასკნელმა წინააღმდეგობის გაწევა სცადა, მაგრამ ამაოდ, იგი ს