პროლეტარებო ყველა ქვეყნისა, შეერთდით!

კომუნისტი

საქართველოს კომუნისტური პარტიის ცენტრალური კომიტეტის, საქართველოს სსრ უმაღლესი საბჭოსა და საქართველოს სსრ მინისტრთა საბჭოს ორგანო

16 ნოემბერი ხუთშაბათი 1972 წელი 2 ქაჯ.

КОМУНИСТИ — ОРГАН ЦК КП ГРУЗИИ, ВЕРХОВНОГО СОВЕТА ГРУЗИНСКОЙ ССР И СОВЕТА МИНИСТРОВ ГРУЗИНСКОЙ ССР

გაზეთი გამოდის 1920 წლის 3 ივნისიდან ● № 269 (15482)

გუშინ თბილისს ეწვივნენ ძვირფასი ბულგარელი სტუმრები — ბულგარეთის კომუნისტური პარტიის ცენტრალური კომიტეტის პირველი მდივნის, ბულგარეთის სახალხო რესპუბლიკის სახელმწიფო საბჭოს თავმჯდომარის ამხანაგ-ტოდორ ჟივკოვის მეთაურობით.

საქართველოს დედაქალაქის მშრომელები, მთელ ქართველ ხალხთან ერთად მხურვალედ მიესალმებიან ჩვენი მოძმე ბულგარელი ხალხის ღირსეულ შვილებს.

დაე, მტკიცდებოდეს და ვითარდებოდეს საბჭოთა კავშირ-ბულგარეთის სამარადისო მეგობრობა!

ВЧЕРА В ТБИЛИСИ ПРИСТИГНАХА СКЪПИ ГОСТИ ОТ БЪЛГАРИЯ — ПАРТИИНО-ПРАВИТЕЛСТВЕНА ДЕЛЕГАЦИЯ НАЧЕЛО С ПЪРВИЯ СЕКРЕТАР НА ЦЕНТРАЛНИЯ КОМИТЕТ НА БЪЛГАРСКАТА КОМУНИСТИЧЕСКА ПАРТИЯ И ПРЕДСЕДАТЕЛ НА ДЪРЖАВНИЯ СЪВЕТ НА НАРОДНА РЕПУБЛИКА БЪЛГАРИЯ ДРУГАРЯ ТОДОР ЖИВКОВ.

ТРУДЕЩИТЕ СЕ НА ГРУЗИНСКАТА СТОЛИЦА ЗАЕДНО С ВСИЧКИ ГРУЗИНСКИ ХОРА ГОРЕЩО ПРИВЕТСТВУВАТ ПРАТЕНИЦИТЕ НА БРАТСКИЯ БЪЛГАРСКИ НАРОД.

ДА КРЕПНЕ И ПРОЦЪФТЯВА ВЪВ ВЕКОВЕТЕ СЪВЕТСКО-БЪЛГАРСКАТА ДРУЖБА!

საქართველოს სსრ სახელმწიფო ბიბლიოთეკა

ᲙᲔᲗᲘᲚᲘ ᲘᲧᲝᲡ ᲗᲥᲕᲔᲜᲘ ᲛᲝᲑᲠᲫᲐᲜᲔᲑᲐ, ᲫᲕᲘᲠᲤᲐᲡᲝ ᲑᲣᲚᲒᲐᲠᲔᲚᲝ ᲛᲔᲒᲝᲑᲠᲔᲑᲝ!

თბილისში ჩამოვიდა ბულგარეთის სახალხო რესპუბლიკის პარტიისა და მთავრობის დელეგაცია

15 ნოემბერს საქართველოს დედაქალაქი მზერად, მხურვალედ და გულთბილად შეხვდა ბულგარეთის სახალხო რესპუბლიკის პარტიისა და მთავრობის დელეგაციას ბულგარეთის კომუნისტური პარტიის ცენტრალური კომიტეტის პირველი მდივნის, ბულგარეთის სახალხო რესპუბლიკის სახელმწიფო საბჭოს თავმჯდომარის **ტოდორ ჟივკოვის** მეთაურობით, რომელაც საბჭოთა კავშირში ოფიციალური მეგობრული ვიზიტით იმყოფება სკკპ ცენტრალური კომიტეტის, სსრ კავშირის უმაღლესი საბჭოს პრეზიდიუმისა და სსრ კავშირის მინისტრთა საბჭოს მოწვევით.

საზეიმოდ ირის მორთული თბილისის აეროდრომისაკენ მიმავალი ქუჩები. ყველგან ფრიალებენ ბულგარეთის სახალხო რესპუბლიკის, საბჭოთა კავშირისა და საქართველოს სსრ სახელმწიფო ალმები. წითელ ქსოვილებზე ბულგარულ, რუსულ და ქართულ ენებზე წარწერილია ბულგარელი ხალხის წარმომადგენლებისადმი მხურვალე მისალმების სიტყვები: „კეთილი იყოს თქვენი მობრძანება, ბულგარელო მეგობრებო!“, „გაუმარჯოს საბჭოთა კავშირ-ბულგარეთის მარადიულ მეგობრობას!“, „ძმური სალამი სოციალიზმის მშენებელ ბულგარელ ხალხს!“

თბილისის მშრომელთა ასობით წარმომადგენელი ალმებითა და ყვავილებით შეიარაღა აეროდრომის საფრენ მოედანზე, რომ მისალმებოდნენ ბულგარეთის სახალხო რესპუბლიკის პარტიისა და მთავრობის დელეგაციას.

ბულგარეთის სახალხო რესპუბლიკის, სსრ კავშირისა და საქართველოს სსრ სახელმწიფო ალმებით მორთულ აეროდრომზე ჟრიამული დაიწყო 12 საათი და 25 წუთის. „ტუ-134“ თვითმფრინავი აეროდრომზე ჯდება. თვითმფრინავიდან სტუმართა მორთულ მაშინ ჩამოდიან ბულგარეთის კომპარტიის ცენტრალური კომიტეტის პოლიტბიუროს წევრი, სსრ კავშირის მინისტრთა საბჭოს თავმჯდომარის პირველი მოადგილე **კ. ტ. მაზუროვი**, სსრ კავშირის საგარეო საქმეთა მინისტრი **ა. ა. გრომიკო**, **ზ. ა. პატარაიძე**, **ე. ა. შევარდნაძე**, **ა. ნ. ჩურკინი**, **გ. ს. ძოწენიძე**, **შ. ი. ჭანკუაძე**, **გ. დ. ჯავახიშვილი**, **ო. ე. ჩერქეზიანი**, **თ. ი. მოსაშვილი**, რესპუბლიკის მინისტრთა საბჭოს თავმჯდომარის მოადგილეები **ზ. ბ. გელდიაშვილი**, **ვ. მ. სირაძე**, **ე. მ. ჯაფარიძე**, საქართველოს სსრ უმაღლესი საბჭოს პრეზიდიუმის თავმჯდომარის მოადგილე **მ. მ. ლელაშვილი**, საქართველოს სსრ მინისტრთა საბჭოს თავმჯდომარე **ი. ზ. აბაშიძე**, რესპუბლიკის უმაღლესი საბჭოს პრეზიდიუმის მდივანი **ზ. ა. კვაჭაძე**, საქართველოს სსრ მინისტრები **კ. ე. კეთილაძე**, **გ. ნ. ჯაბლაძე**, ამიერკავკასიის წითელდროშოვანი სამხედრო ოლქის სამხედრო საბჭოს წევრი, პოლიტსამმართველოს უფროსი გენერალ-ლეიტენანტი **ა. გ. შელეპინი**, თბილისის მშრომელთა დეპუტატების საქალაქო საბჭოს აღმასკომის თავმჯდომარე **შ. ე. ბუხრაშვილი**, საქართველოს სსრ მინისტრთა საბჭოს საქმეთა მმართველი **ზ. გ. ახვლედიანი**, საქართველოს კომპარტიის ცენტრალური კომიტეტის განყოფილების გამგის მოადგილე **გ. შ. მაისურაძე**, რესპუბლიკის საგარეო საქმეთა მინისტრის მოადგილე **თ. ნ. გორდელაძე**.

დელეგაციასთან ერთად ჩამოვიდნენ მოგზაურობაში სტუმართა თანმხლები პირები — სკკპ ცენტრალური კომიტეტის პოლიტბიუროს წევრი, სსრ კავშირის მინისტრთა საბჭოს თავმჯდომარის პირველი მოადგილე **კ. ტ. მაზუროვი**, სსრ კავშირის საგარეო საქმეთა მინისტრი **ა. ა. გრომიკო**, საქართველოს სსრ მინისტრთა საბჭოს თავმჯდომარის პირველი მოადგილე **ჯ. ბ. ჭყონდიდელი**, სსრ კავშირის ელჩი ბულგარეთის სახალხო რესპუბლიკაში **ვ. ნ. ბაზოვკინი**, სკკპ ცენტრალური კომიტეტის განყოფილების გამგის მოადგილე **ბ. ა. კისელიოვი**, საქართველოს კომპარტიის ცენტრალური კომიტეტის ბიუროს წევრები **პ. გ. ბილაშვილი**, **ა. ნ. ინაური**, **შ. დ. კიკნაძე**, **პ. ვ. მელნიკოვი**, **ზ. ა. პატარიძე**, **ა. ნ. ჩურკინი**, **შ. ი. ჭანკუაძე**, საქართველოს კომპარტიის ცენტრალური კომიტეტის ბიუროს წევრობის კანდიდატები **ო. ე. ჩერქეზია**, **თ. ი. მოსაშვილი**. (საქინფორმი).

ᲛᲔᲡᲕᲔᲓᲠᲐ ᲡᲐᲥᲐᲠᲗᲕᲔᲚᲝᲡ ᲙᲝᲛᲞᲐᲠᲢᲘᲘᲡ ᲪᲔᲜᲢᲠᲐᲚᲣᲠ ᲙᲝᲛᲘᲢᲔᲢᲨᲘ

15 ნოემბერს ბულგარეთის კომუნისტური პარტიის ცენტრალური კომიტეტის პირველი მდივანი, ბულგარეთის სახალხო რესპუბლიკის სახელმწიფო საბჭოს თავმჯდომარე ტოდორ ჟივკოვი და ბულგარეთის სახალხო რესპუბლიკის პარტიისა და მთავრობის დელეგაციის წევრები, რომელსაც იგი მეთაურობს, ეწვივნენ საქართველოს კომპარტიის ცენტრალური კომიტეტის პირველ მდივანს **ე. ა. შევარდნაძეს**, საქართველოს სსრ უმაღლესი საბჭოს პრეზიდიუმის თავმჯდომარეს **ბ. ხ. ძოწენიძეს**, საქართველოს სსრ მინისტრთა საბჭოს თავმჯდომარეს **ჯ. დ. ჯავახიშვილს**.

ვიზიტის დროს რესპუბლიკის ხელმძღვანელებსა და ბულგარეთის სახალხო რესპუბლიკის პარტიისა და მთავრობის დელეგაციის წევრებს შორის გაიმართა გულთბილი საუბარი.

ე. ა. შევარდნაძემ გულთბილად მიესალმა ბულგარელ ამხანაგებს და თქვა, რომ ქართველი ხალხი, ისევე როგორც მთელი საბჭოთა ხალხი, გულწრფელი სიყვარულით, მეგობრობითა და სიმპატიითაა გამსჭვალული ბულგარელი ხალხისადმი. ბულგარეთის პარტიისა და მთავრობის დელეგაციის ყოფნა საბჭოთა კავშირში ბევრი მოძმე ხალხების ურღვევი მეგობრობის მკაფიო დემონსტრაციაა.

ე. ა. შევარდნაძემ სტუმრებს მოუთხრო საქართველოს სსრ რესპუბლიკის ეკონომიკის, მეცნიერებისა და კულტურის განვითარებაზე, რესპუბლიკის მშრომელთა მაღალ შრომითს და პოლიტიკურ აღმავლობაზე, რომლებიც სსრ კავშირის შექმნის 50 წლისთავისათვის ემზადებიან.

ე. ა. შევარდნაძემ იღაპარაკა ქართველი და ბულგარელი ხალხების ტრადიციულ მეგობრულ კავშირურთიერთობაზე და მოიყვანა საქართველოსა და ბულგარეთის სამრეწველო საწარმოთა კოლექტივების, სოფლის მეურნეობის მშრომელების, მეცნიერების, ტექნიკისა და კულტურის მოღვაწეების ნაყოფიერი შემოქმედებითი თანამეგობრობის მთელი რიგი ფაქტები და მაგალითები. მან ხაზი გაუსვა ამ თანამეგობრობის ეფექტიანობას, რომელსაც სარგებლობა მოაქვს ორივე მხარისათვის.

გამოთქვამთ რწმენას, განაცხადა **ე. ა. შევარდნაძემ**, რომ ბულგარეთის სახალხო რესპუბლიკის პარტიისა და მთავრობის დელეგაციის ყოფნა საბჭოთა კავშირში, კერძოდ, საქართველოში ხელს შეუწყობს საბჭოთა და ბულგარელი ხალხების მეგობრობის შემდგომ განვითარებასა და განმტკიცებას.

სტუმრებს გააცნეს, თუ რა საქმიანობას ეწევიან რესპუბლიკის პარტიული ორგანიზაციები სკკპ XXIV კრებობის გადაწყვეტილებათა შესრულებისათვის.

ე. ა. შევარდნაძემ დელეგაციის წევრებს და მათი სახით მთელ ბულგარელ ხალხს ახალი დიდი წარმატებანი უსურვა სოციალისტურ მშენებლობაში. მან ტოდორ ჟივკოვს გადასცა ალბომი უნიკალური ფოტოსურათებით, რომლებზეც გამოსახულია გიორგი დიმიტროვი საქართველოში მკურნალობისა და დასვენების დროს ლაიფციგის პროცესის შემდეგ.

ტოდორ ჟივკოვმა მადლობა გადაიხადა საფუძვლიანი ინფორმაციისათვის საქართველოს ცხოვრების შესახებ. ზოგიერთი ჩვენგანი, თქვა მან, მათ შორის მეც, ვყოფილვართ თქვენთან. ჩვენ ყურადღებით ვადევნებთ თვალს ქართველი ხალხის ცხოვრებასა და შრომას და წარმოდგენა გვაქვს თქვენს წარმატებებზე. გულწრფელად გვახარებს ქართველი ხალხის მიღწევები. ისევე როგორც ყველა საბჭოთა რესპუბლიკამ, საქართველოს სს რესპუბლიკამ საბჭოთა ხალხების ძმურ ოჯახში დიდი წარმატებანი მოიპოვა კომუნისტურ მშენებლობაში. სულითა და გულით გისურვებთ ახალ, დიდ წარმატებებს.

ვსარგებლობ შემთხვევით, თქვა შემდეგ ტოდორ ჟივკოვმა, და მინდა მადლობა გადაგიხადოთ ბულგარელ თანამოძმეებთან თქვენი წარმოების მუშაკების, მეცნიერების, კულტურის მუშაკების მჭიდრო თანამეგობრობისათვის, უშუალო კავშირურთიერთობისათვის.

ჩვენი პარტიის კურსი, განაცხადა ტოდორ ჟივკოვმა, მიზნად ისახავს საბჭოთა კავშირთან ბულგარეთის პოლიტიკური, ეკონომიური და მეცნიერული კავშირურთიერთობის შემდგომ გაფართოებასა და განმტკიცებას, სსრ კავშირში კომუნისტური მშენებლობის გამოცდილების კიდევ უფრო ფართო გამოყენებას მთელ ჩვენს ყოველდღიურ შუამაობაში.

ტოდორ ჟივკოვმა იღაპარაკა ბულგარეთის სამეურნეო და კულტურულ ცხოვრებაზე, რომელიც განუხრელად მიდის სოციალისტური გზით, გულითადი მადლობა გადაუხადა საბჭოთა ხალხს იმ უხვი უანგარო დახმარებისათვის, რომელსაც უწევს სოციალისტურ ბულგარეთს.

ჩვენი პარტია, რომელიც გამოაწრთო ბულგარელი ხალხის დიდმა შვილმა გიორგი დიმიტროვმა, თქვა ტოდორ ჟივკოვმა, მუდამ იქნება მარქსიზმ-ლენინიზმის იდეების ერთგული, განუხრელად განავითარებს მეგობრობას საბჭოთა ხალხთან, სოციალისტური თანამეგობრობის ყველა ხალხთან.

შეხვედრას დაესწრნენ სკკპ ცენტრალური კომიტეტის პოლიტბიუროს წევრი, სსრ კავშირის მინისტრთა საბჭოს თავმჯდომარის პირველი მოადგილე კ. ტ. მაზუროვი, სსრ კავშირის საგარეო საქმეთა მინისტრი ა. ა. გრომიკო, სსრ კავშირის ელჩი ბულგარეთის სახალხო რესპუბლიკაში ვ. ნ. ბაზოვკინი, სკკპ ცენტრალური კომიტეტის განყოფილების გამგის მოადგილე ბ. ა. კისელიოვი, საქართველოს კომპარტიის პირველი მდივანი ე. ა. შევარდნაძე, საქართველოს სსრ უმაღლესი საბჭოს პრეზიდიუმის თავმჯდომარე ბ. ხ. ძოწენიძე, საქართველოს სსრ მინისტრთა საბჭოს თავმჯდომარე ჯ. დ. ჯავახიშვილი, საქართველოს კომპარტიის ცენტრალური კომიტეტის ბიუროს წევრები ზ. ა. კვაჭაძე, ზ. ბ. გელდიაშვილი, ვ. მ. სირაძე, ე. მ. ჯაფარიძე, საქართველოს სსრ მინისტრთა საბჭოს თავმჯდომარის პირველი მოადგილეები ჯ. ბ. ჭყონდიდელი, ნ. ნ. ბერეჟიანი, ნ. ვ. ჰოდგორნი, ა. ნ. კოსიგინი, კ. თ. კატუშევი, სსრ კავშირის საგარეო საქმეთა მინისტრი ა. ა. გრომიკო, სსრ კავშირის ელჩი ბულგარეთის სახალხო რესპუბლიკაში ვ. ნ. ბაზოვკინი.

ბულგარელი ამხანაგები ავტომანქანებთან მიდიან. ბულგარეთის სახალხო რესპუბლიკის, სსრ კავშირისა და საქართველოს სსრ აღმებით მორთულ პირველ მანქანაში სხდებიან **ტოდორ ჟივკოვი**, **კ. ტ. მაზუროვი**, **ე. ა. შევარდნაძე**. ავტომობილების კოლონა სპატიოსკორტის თანხლებით ქალაქისაკენ დაიძრა. თბილისელები გულთბილად მისალმებიან ბულგარელ ძმებს. კლეკ ყვავილები, ტაში.

ავტომობილები კახეთის გზატკეცილით, შაშმაიანის ქუჩით, ბარათაშვილის ხიდით, სანაპიროთი, გორგასლის ქუჩით მიდიან რეზიდენციაში. ტროტუარებზე, გზის პირებთან ათასობით ადამიანი გამოხატავდა მეგობრულ გრძნობებს ბულგარელი ხალხის წარმომადგენლებისადმი. თბილისელები აფრიალებენ ბულგარულ და საბჭოთა ალმებს, ერთხმად გაიძახიან: „გაუმარჯოს საბჭოთა კავშირ-ბულგარეთის მეგობრობას!“, „გაუმარჯოს ბულგარეთის კომუნისტურ პარტიას!“, „გაუმარჯოს ბულგარელ ხალხს!“, „მეგობრობა!“, „მეგობრობა!“.

აეროდრომზე და მთელ გზაზე დელეგაციასთან შეხვედრამ ერთხელ კიდევ დაადასტურა საბჭოთა კავშირისა და ბულგარეთის სახალხო რესპუბლიკის მშრომელთა ურყევი მეგობრობა, რომლებიც ერთგულად იცავენ სოციალიზმისა და კომუნიზმის საქმეს. (საქინფორმი).

ᲑᲣᲚᲒᲐᲠᲔᲗᲘᲡ ᲡᲐᲮᲐᲚᲮᲝ ᲠᲔᲡᲞᲣᲑᲚᲘᲙᲘᲡ ᲞᲐᲠᲢᲘᲘᲡᲐ ᲓᲐ ᲛᲗᲐᲕᲠᲝᲑᲘᲡ ᲓᲔᲚᲔᲒᲐᲪᲘᲘᲡ ᲞᲐᲢᲘᲕᲡᲐᲪᲔᲛᲐᲓ

15 ნოემბერს თბილისში ჩამოვიდა ბულგარეთის სახალხო რესპუბლიკის პარტიისა და მთავრობის დელეგაცია. **სურათებზე:** შეხვედრა თბილისის აეროპორტში; ჭვემოთ — საქართველოს დედაქალაქის მშრომელთა წარმომადგენლები მიესალმებიან ბულგარელ სტუმრებს.

ჯ. რუხაძისა და ა. საპოვნის ფოტო. (საქინფორმის ფოტოქრონიკა).

ᲡᲡᲠ ᲙᲐᲕᲨᲘᲠᲘᲡ ᲓᲘᲓᲘ ᲗᲔᲐᲢᲠᲘᲡ ᲡᲔᲖᲝᲜᲘ ᲓᲐᲡᲐᲡᲠᲣᲚᲗᲐᲜ

14 ნოემბერს საღამოს ბულგარეთის სახალხო რესპუბლიკის პარტიისა და მთავრობის დელეგაციის წევრებმა ბულგარეთის კომუნისტური პარტიის ცენტრალური კომიტეტის პირველი მდივნის, ბულგარეთის სახალხო რესპუბლიკის სახელმწიფო საბჭოს თავმჯდომარის **ტ. ჟივკოვის** მეთაურობით სსრ კავშირის დიდ თეატრში მოისმინეს **შ. ა. გლინკას** ოპერა „რუსლან და ლიუდმილა“.

ორი მომდევნო ქვეყნის სახელმწიფო ალმებით მორთულ ცენტრალურ ლოჟაში ბულგარეთის სახალხო რესპუბლიკის პარტიისა და მთავრობის დელეგაციის წევრებთან ერთად იყვნენ ამხანაგები **ლ. ი. ბრეჟნევი**, **ნ. ვ. პოდგორნი**, **ა. ნ. კოსიგინი**, **კ. თ. კატუშევი**, სსრ კავშირის საგარეო საქმეთა მინისტრი **ა. ა. გრომიკო**, სსრ კავშირის ელჩი ბულგარეთის სახალხო რესპუბლიკაში **ვ. ნ. ბაზოვკინი**.

სპექტაკლის დაწყების წინ შესრულდა ბულგარეთის სახალხო რესპუბლიკისა და საბჭოთა კავშირის სახელმწიფო ჰიმნები.

მაყურებლები ფიზზე ამდგარნი მქუხარე ტაშით მიესალმნენ ბულგარელ მეგობრებსა და საბჭოთა ხელმძღვანელებს.

ოპერაში მთავარი პარტიები შეასრულეს სსრ კავშირის სახალხო არტისტმა **ბ. ა. რუდენკომ**, სოლისტმა **ე. ე. ნესტერენკომ**. ორკესტრს დირიჟორობდა **ი. ი. სიმონოვი**. (საკლესი).

ᲡᲢᲣᲛᲠᲔᲑᲘ ᲔᲪᲜᲝᲑᲘᲐᲜ ᲗᲑᲘᲚᲘᲡᲡ

ბულგარეთის სახალხო რესპუბლიკის პარტიისა და მთავრობის დელეგაციის წევრები ბულგარეთის კომპარტიის ცენტრალური კომიტეტის პირველი მდივნის, ბულგარეთის სახალხო რესპუბლიკის სახელმწიფო საბჭოს თავმჯდომარის ტოდორ ჟივკოვის მეთაურობით 15 ნოემბერს ნაშუადღევს ეცნობოდნენ თბილისს. მათ, კერძოდ, ითოზაურეს მეტროპოლიტენის ტრასის უბანზე „პარკანამეველის“ სადგურიდან „რუსთაველის მოედნის“ სადგურამდე. სტუმრებს აცნობეს, რომ თბილისის დიდი ოქტომბრის 50 წლისთავის სახელობის მეტროპოლიტენმა, რომელიც მწყობრში ჩადგა 1966 წლის იანვარში, უკვე ოთხი მილიონი მგზავრი გადაიყვანა.

ჭალაჭის დათვალიერების შემდეგ **ბ. ჭიკვაძე** და სხვა ბულგარელი მეგობრები დაესწრნენ ქართული ხელოვნების ოსტატთა კონცერტს. საქართველოს ფილარმონიის დიდი დარბაზი მორთული იყო ბულგარეთის სახალხო რესპუბლიკის, საბჭოთა კავშირისა და საქართველოს სს რესპუბლიკის სახელმწიფო ალმებით. კონცერტის დაწყების წინ ბულგარელ პარტიულ და სახელმწიფო მოღვაწეებს მიესალმა რესპუბლიკის კულტურის მინისტრი **ო. შ. თაქთაქიშვილი**, დარბაზში გაისმა ბულგარეთის სახალხო რესპუბლიკის, სსრ კავშირისა და საქართველოს სს რესპუბლიკის ჰიმნები.

მრავალფეროვანი ტალანტებით ბრწყინავდა საქართველო. თითქოს ვხედავდით და გვესმოდა ყველაფერი, რითაც მდიდარია ქართველი ხალხის ხელოვნება, ამბობდნენ სტუმრები.

კონცერტში, რომელმაც დიდი წარმატებით ჩაიარა, მონაწილეობდნენ საქართველოს სახელმწიფო სიმფონიური ორკესტრი, საქართველოს სახელმწიფო ცეკვის აკადემიური დამსახურებული ანსამბლი სსრ კავშირის სახალხო არტისტების **ი. სუხიშვილისა** და **ნ. რამიშვილის** ხელმძღვანელობით, საქართველოს ხალხური სიმღერისა და ცეკვის დამსახურებული ანსამბლი **ა. კავსაძის** ხელმძღვანელობით, რესპუბლიკის სახალხო არტისტები — საერთაშორისო კონკურსების ლაურეატი **მ. იაშვილი**, **ნ. ანდღულაძე**, საქართველოს სსრ დამსახურებული არტისტები **ც. ტატიშვილი**, **საერთაშორისო კონკურსების ლაურეატი ზ. სოტკილავა** და სხვა შესრულებები.

კონცერტს დაესწრნენ სკკპ ცენტრალური კომიტეტის პოლიტბიუროს წევრი, სსრ კავშირის მინისტრთა საბჭოს თავმჯდომარის პირველი მოადგილე **კ. ტ. მაზუროვი**, საქართველოს კომპარტიის ცენტრალური კომიტეტის პირველი მდივანი **ე. ა. შევარდნაძე**, საქართველოს სსრ უმაღლესი საბჭოს პრეზიდიუმის თავმჯდომარე **ბ. ხ. ძოწენიძე** და საქართველოს სსრ მინისტრთა საბჭოს თავმჯდომარე **ჯ. დ. ჯავახიშვილი**, სსრ კავშირის ელჩი ბულგარეთის სახალხო რესპუბლიკაში **ვ. ნ. ბაზოვკინი**, სსრ კავშირის საგარეო საქმეთა მინისტრის მოადგილე **ნ. პ. კოზირევი**, სსრ კავშირის ელჩი ბულგარეთის სახალხო რესპუბლიკაში **ვ. ნ. ბაზოვკინი**, სკკპ ცენტრალური კომიტეტის განყოფილების გამგის მოადგილე **ბ. ა. კისელიოვი** და ბულგარეთის სახალხო რესპუბლიკის პარტიისა და მთავრობის დელეგაციასთან ერთად თბილისში ჩამოსული პირნი.

საღამოს დროს, რომელმაც ძმურ, გულითად ვითარებაში ჩაიარა, სიტყვები წარმოთქვეს საქართველოს კომპარტიის ცენტრალური კომიტეტის პირველმა მდივანმა **ე. ა. შევარდნაძემ**, სკკპ ცენტრალური კომიტეტის პოლიტბიუროს წევრმა, სსრ კავშირის მინისტრთა საბჭოს თავმჯდომარის პირველმა მოადგილემ **კ. ტ. მაზუროვმა**, ბულგარეთის კომპარტიის ცენტრალური კომიტეტის პირველმა მდივანმა, ბულგარეთის სახალხო რესპუბლიკის სახელმწიფო საბჭოს თავმჯდომარემ **ტოდორ ჟივკოვმა**. და სახელმწიფოს საბჭოს თავმჯდომარის პირველმა მოადგილემ, ბულგარეთის სამეფოსა და სახელმწიფო საბჭოს თავმჯდომარემ **ბ. ხ. ძოწენიძემ**, საქართველოს სსრ მინისტრთა საბჭოს თავმჯდომარე **გ. ს. ძოწენიძემ**, სსრ კავშირის მარშალმა **ი. ხ. ბაგრამიანმა**, სსრ კავშირის მარშალმა **ს. ლ. სოკოლოვმა**, სსრ კავშირის მარშალმა **ვ. ი. ჩუიკოვმა**, სსრ კავშირის მარშალმა **ი. ს. კონევმა**, სსრ კავშირის მარშალმა **ა. ა. გრეჩკომა**, სსრ კავშირის მარშალმა **ნ. ვ. ოგარკოვმა**, **ვ. ნ. ბაზოვკინმა**, **ზ. ა. პატარაიძემ**, **ე. ა. შევარდნაძემ**, **ა. ნ. ჩურკინმა**, **გ. ს. ძოწენიძემ**, **შ. ა. ჭანკუაძემ**, **გ. დ. ჯავახიშვილმა**, **ო. ე. ჩერქეზიანმა**, **თ. ი. მოსაშვილმა**, საქართველოს სსრ მინისტრთა საბჭოს თავმჯდომარის პირველი მოადგილეები **ზ. ბ. გელდიაშვილმა**, **ვ. მ. სირაძემ**, **ე. მ. ჯაფარიძემ**, რესპუბლიკის უმაღლესი საბჭოს პრეზიდიუმის თავმჯდომარის მოადგილე **მ. მ. ლელაშვილმა**, საქართველოს სსრ უმაღლესი საბჭოს პრეზიდიუმის მდივანმა **ზ. ა. კვაჭაძემ**, რესპუბლიკის სხვა ხელმძღვანელი მუშაკები, სსრ კავშირის საგარეო საქმეთა მინისტრის მოადგილე **ნ. პ. კოზირევმა**, სსრ კავშირის ელჩი ბულგარეთის სახალხო რესპუბლიკაში **ვ. ნ. ბაზოვკინმა**, სკკპ ცენტრალური კომიტეტის განყოფილების გამგის მოადგილე **ბ. ა. კისელიოვმა** და ბულგარეთის სახალხო რესპუბლიკის პარტიისა და მთავრობის დელეგაციის წევრებმა ბულგარელი ხალხის წარმომადგენლებს ბულგარელი ხალხის წარმომადგენელი აეროდრომზე გააცილეს.

ᲡᲐᲘᲣᲒᲘᲚᲝ ᲡᲐᲛᲔᲖᲚᲝᲕᲠᲝ ᲛᲔᲓᲚᲔᲑᲘᲡ ᲒᲐᲓᲐᲪᲔᲛᲐ

ბულგარეთის სახალხო რესპუბლიკის პარტიისა და მთავრობის დელეგაციის მეთაურმა, ბულგარეთის კომპარტიის ცენტრალური კომიტეტის პირველმა მდივანმა, ბულგარეთის სახალხო რესპუბლიკის სახელმწიფო საბჭოს თავმჯდომარემ **ტოდორ ჟივკოვმა** 15 ნოემბერს რესპუბლიკის ხელმძღვანელებს გადასცა საიუბილეო სამახსოვრო მედლები გიორგი დიმიტროვის დაბადების 90 წლისთავის აღსანიშნავად.

საიუბილეო მედლები გადაეცათ საქართველოს კომპარტიის ცენტრალური კომიტეტის პირველ მდივანს **ე. ა. შევარდნაძეს**, რესპუბლიკის უმაღლესი საბჭოს პრეზიდიუმის თავმჯდომარეს **ბ. ხ. ძოწენიძეს** და საქართველოს სსრ მინისტრთა საბჭოს თავმჯდომარეს **გ. დ. ჯავახიშვილს**.

ᲡᲢᲣᲛᲠᲔᲑᲘ ᲔᲪᲜᲝᲑᲘᲐᲜ ᲗᲑᲘᲚᲘᲡᲡ

ბულგარეთის სახალხო რესპუბლიკის პარტიისა და მთავრობის დელეგაციის წევრები ბულგარეთის კომპარტიის ცენტრალური კომიტეტის პირველი მდივნის, ბულგარეთის სახალხო რესპუბლიკის სახელმწიფო საბჭოს თავმჯდომარის ტოდორ ჟივკოვის მეთაურობით 15 ნოემბერს ნაშუადღევს ეცნობოდნენ თბილისს. მათ, კერძოდ, ითოზაურეს მეტროპოლიტენის ტრასის უბანზე „პარკანამეველის“ სადგურიდან „რუსთაველის მოედნის“ სადგურამდე. სტუმრებს აცნობეს, რომ თბილისის დიდი ოქტომბრის 50 წლისთავის სახელობის მეტროპოლიტენმა, რომელიც მწყობრში ჩადგა 1966 წლის იანვარში, უკვე ოთხი მილიონი მგზავრი გადაიყვანა.

ჭალაჭის დათვალიერების შემდეგ **ბ. ჭიკვაძე** და სხვა ბულგარელი მეგობრები დაესწრნენ ქართული ხელოვნების ოსტატთა კონცერტს. საქართველოს ფილარმონიის დიდი დარბაზი მორთული იყო ბულგარეთის სახალხო რესპუბლიკის, საბჭოთა კავშირისა და საქართველოს სს რესპუბლიკის სახელმწიფო ალმებით. კონცერტის დაწყების წინ ბულგარელ პარტიულ და სახელმწიფო მოღვაწეებს მიესალმა რესპუბლიკის კულტურის მინისტრი **ო. შ. თაქთაქიშვილი**, დარბაზში გაისმა ბულგარეთის სახალხო რესპუბლიკის, სსრ კავშირისა და საქართველოს სს რესპუბლიკის ჰიმნები.

მრავალფეროვანი ტალანტებით ბრწყინავდა საქართველო. თითქოს ვხედავდით და გვესმოდა ყველაფერი, რითაც მდიდარია ქართველი ხალხის ხელოვნება, ამბობდნენ სტუმრები.

კონცერტში, რომელმაც დიდი წარმატებით ჩაიარა, მონაწილეობდნენ საქართველოს სახელმწიფო სიმფონიური ორკესტრი, საქართველოს სახელმწიფო ცეკვის აკადემიური დამსახურებული ანსამბლი სსრ კავშირის სახალხო არტისტების **ი. სუხიშვილისა** და **ნ. რამიშვილის** ხელმძღვანელობით, საქართველოს ხალხური სიმღერისა და ცეკვის დამსახურებული ანსამბლი **ა. კავსაძის** ხელმძღვანელობით, რესპუბლიკის სახალხო არტისტები — საერთაშორისო კონკურსების ლაურეატი **მ. იაშვილი**, **ნ. ანდღულაძე**, საქართველოს სსრ დამსახურებული არტისტები **ც. ტატიშვილი**, საერთაშორისო კონკურსების ლაურეატი **ზ. სოტკილავა** და სხვა შესრულებები.

კონცერტს დაესწრნენ სკკპ ცენტრალური კომიტეტის პოლიტბიუროს წევრი, სსრ კავშირის მინისტრთა საბჭოს თავმჯდომარის პირველი მოადგილე **კ. ტ. მაზუროვი**, საქართველოს კომპარტიის ცენტრალური კომიტეტის პირველი მდივანი **ე. ა. შევარდნაძე**, საქართველოს სსრ უმაღლესი საბჭოს პრეზიდიუმის თავმჯდომარე **ბ. ხ. ძოწენიძე** და საქართველოს სსრ მინისტრთა საბჭოს თავმჯდომარე **ჯ. დ. ჯავახიშვილი**, სსრ კავშირის ელჩი ბულგარეთის სახალხო რესპუბლიკაში **ვ. ნ. ბაზოვკინი**, სსრ კავშირის საგარეო საქმეთა მინისტრის მოადგილე **ნ. პ. კოზირევი**, სსრ კავშირის ელჩი ბულგარეთის სახალხო რესპუბლიკაში **ვ. ნ. ბაზოვკინი**, სკკპ ცენტრალური კომიტეტის განყოფილების გამგის მოადგილე **ბ. ა. კისელიოვი** და ბულგარეთის სახალხო რესპუბლიკის პარტიისა და მთავრობის დელეგაციასთან ერთად თბილისში ჩამოსული პირნი.

საღამოს დროს, რომელმაც ძმურ, გულითად ვითარებაში ჩაიარა, სიტყვები წარმოთქვეს საქართველოს კომპარტიის ცენტრალური კომიტეტის პირველმა მდივანმა **ე. ა. შევარდნაძემ**, სკკპ ცენტრალური კომიტეტის პოლიტბიუროს წევრმა, სსრ კავშირის მინისტრთა საბჭოს თავმჯდომარის პირველმა მოადგილემ **კ. ტ. მაზუროვმა**, ბულგარეთის კომპარტიის ცენტრალური კომიტეტის პირველმა მდივანმა, ბულგარეთის სახალხო რესპუბლიკის სახელმწიფო საბჭოს თავმჯდომარემ **ტოდორ ჟივკოვმა**. და სახელმწიფოს საბჭოს თავმჯდომარის პირველმა მოადგილემ, ბულგარეთის სამეფოსა და სახელმწიფო საბჭოს თავმჯდომარემ **ბ. ხ. ძოწენიძემ**, საქართველოს სსრ მინისტრთა საბჭოს თავმჯდომარე **გ. ს. ძოწენიძემ**, სსრ კავშირის მარშალმა **ი. ხ. ბაგრამიანმა**, სსრ კავშირის მარშალმა **ს. ლ. სოკოლოვმა**, სსრ კავშირის მარშალმა **ვ. ი. ჩუიკოვმა**, სსრ კავშირის მარშალმა **ი. ს. კონევმა**, სსრ კავშირის მარშალმა **ა. ა. გრეჩკომა**, სსრ კავშირის მარშალმა **ნ. ვ. ოგარკოვმა**, **ვ. ნ. ბაზოვკინმა**, **ზ. ა. პატარაიძემ**, **ე. ა. შევარდნ

გამარჯვების ბანერი საფინდარია

სანიმუშოდ მოვამზადოთ ტექნიკა მომავალი წლის სასოფლო-სამეურნეო სამუშაოებისათვის

ფითელწყაროს რაიონის მექანიზატორთა მიმართვა რესპუბლიკის ყველა მექანიზატორისადმი

ფითელწყარო. („კომუნისტის“ საკ. კორ.). გიმარ-თა ფითელწყაროს რაიონის მექანიზატორთა თათბირი, რომელსაც ესწრებოდნენ აგრეთვე კოლმეურნეობების თავჯდომარეები, პარტიული ორგანიზაციების მდივნები, სოფლის მეურნეობის სპეციალისტები.

მოხსენება მიმდინარე სასოფლო-სამეურნეო სამუშაოების წარმატებით დამთავრებისა და 1973 წლისათვის ტექნიკის მომზადების შესახებ გააკეთა რაიონის სოფლის მეურნეობის სამმართველოს უფროსმა ი. ხუციშვილმა. მან მიღწევებთან ერთად აღნიშნა ის ნაკლოვანებები, რასაც ადგილი აქვს მიმდინარე სასოფლო-სამეურნეო სამუშაოების — მწყრალად ხვნის, საშემოდგომო თესვის, პირტყვის გამოზამთრებისათვის მზადყოფნის, მინდვრის მავნებლებისა და ავადმყოფობისგან ნათესების დაცვის საქმეში. განსაკუთრებით ხაზი გაუსვა მექანიზატორების როლსა და ამოცანებს ამ საქმეში, ილაპარაკა 1973 წლის სასოფლო-სამეურნეო სამუშაოების წარმატებით ჩატარებისათვის ტექნიკის სანიმუშოდ მოსამზადებლად ღონისძიებებზე, სსრ კავშირის შექმნის 50 წლისთავისათვის გაჩაღებულ სოციალისტური შრომის გმირმა წამოიწყო.

განსილული საკითხის არგვლევ გამართულ კამათში მონაწილეობა მიიღეს და ამ მხრივ ადგილებზე არსებული მდგომარეობის შესახებ დაწვრილებით ილაპარაკეს სოფელ ჯიფარიძის კოლმეურნეობის თავჯდომარემ, სოციალისტური შრომის გმირმა ნ. ყორიაშვილმა, ზემო მარსაანის კოლმეურნეობის ინჟინერ-მექანიკოსმა შ. ნატროშვილმა, სოფლის მეურნეობის სამმართველოს მთავარმა აგრონომმა შ. შეთნიშვილმა, ოზაანის კოლმეურნეობის სატრაქტორო ბრიგადის ბრიგადირმა ი. ოზაშვილმა, ფითელწყაროს ორჯონიკიძის სახელობის კოლმეურნეობის ინჟინერ-მექანიკოსმა შ. ცისკარაულმა, არბოშიკის კოლმეურნეობის თავმჯდომარემ მ. ალადაშვილმა, ზემო ქედის კოლმეურნეობის სატრაქტორო ბრიგადის ბრიგადირმა ნ. მელიქიშვილმა, „სასოფლტექნიკის“ რაიონული განყოფილების მმართველმა ე. მაისურაძემ, ფითელწყაროს ვ. ი. ლენინის სახელობის კოლმეურნეობის თავმჯდომარემ ვ. კობაიძემ, „სასოფლტექნიკის“ რესპუბლიკური გაერთიანების რემონტისა და ტექნიკური მომსახურების სამმართველოს უფროსმა კ. ჯაშმა.

თათბირზე სიტყვით გამოვიდა საქართველოს კპ ფითელწყაროს რაიკომის პირველი მდივანი ა. გონაშვილი.

თათბირის მონაწილეებმა ერთხმად მიიღეს ქიმართვა რესპუბლიკის მექანიზატორებისადმი.

ფერმებში სამუშაოდ

ზუგდიდი. (საკ. კორ.). შორს არის განძმული ახალსოფლის ლენინის სახელობის კოლმეურნეობა, რომელსაც უნარაზად ხელმძღვანელობს ორგზის სოციალისტური შრომის გმირი ანთიმოზ რობაძე. ყოველწლიურად კოლმეურნეობაში ახალი თაობნობა იჩენს თავს.

ამჯერად ახალი თაობნობის ინიციატორები არიან კოლმეურნეობის კომკავშირული. ამ დღეებში კოლმეურნეობის კომკავშირული ორგანიზაციის ღია კრებაზე ერთსულოვნად მხარდაჭერა ჰპოვა ფერმაში მომუშავე კომკავშირელების ნახული კოხრეძის, ანა ხვინგიას, ანზორ ყუფუნას და სხვათა თაობნობამ, რომ მეცხოველეობის № 1 ფერმა მთლიანად დაკომპლექტებულ იქნას კომკავშირელი ახალგაზრდებით.

ფერმაში მუშაობის სურვილი გამოთქვეს კომკავშირელებმა ჯემალ ძაძუას, მარინე ლაფუას, გიგლა ჯალაღონიამ, მურმან ხარჩილავამ, დემურ დავითაიამ, კარლო ჯოჯუამ, ლილა ყუფუნიამ და მურთაზ დუბელაძემ.

საგზოთა მეცნიერებათა აკადემიისაგან

სსრ კავშირის მეცნიერებათა აკადემია, წესდების § 23-ის შესაბამისად იუწყება სსრ კავშირის მეცნიერებათა აკადემიის ნამდვილი წევრობის (აკადემიკოსობის) და წევრ-კორესპონდენტობის კანდიდატთა სახელებს, რომლებიც სამეცნიერო დარგისა და მეცნიერებისა და უმაღლესი სასწავლებლების საბჭოების, სახელმწიფო და საზოგადოებრივი ორგანიზაციების მიერ წარდგენილი არიან მეცნიერებათა აკადემიების ნამდვილ წევრებად და წევრ-კორესპონდენტებად.

წარდგენილთა შორის არიან — სსრ კავშირის მეცნიერებათა აკადემიის ნამდვილი წევრობის (აკადემიკოსობის) კანდიდატებად;

ბიწაძე ანდრია ვასილის-ძე — სსრ კავშირის მეცნიერებათა აკადემიის წევრ-კორესპონდენტი (მათემატიკის განყოფილება).

დავითაია თეოფანე ფარნას-ძე — საქართველოს სსრ მეცნიერებათა აკადემიის აკადემიკოსი (ოკეანოლოგიის, ატმოსფეროს ფიზიკისა და გეოგრაფიის განყოფილება).

ჩხეიძე ვიქტორ მიხეილის-ძე — სსრ კავშირის მეცნიერებათა აკადემიის წევრ-კორესპონდენტი (ფილოსოფიისა და სამართლის განყოფილება).

სსრ კავშირის მეცნიერებათა აკადემიის წევრ-კორესპონდენტობის კანდიდატებად:

თავხელიძე აბერტ ნიკიფორეს-ძე — საქართველოს სსრ მეცნიერებათა აკადემიის წევრ-კორესპონდენტი (ბირთვული ფიზიკის განყოფილება).

ფრანგიშვილი ივერი ვარლამის-ძე — ტექნიკურ მეცნიერებათა დოქტორი, პროფესორი (მექანიკისა და მართვის პროცესების განყოფილება).

თვალჭრელიძე გიორგი აღექსანდრეს-ძე — საქართველოს სსრ მეცნიერებათა აკადემიის წევრ-კორესპონდენტი (ეკოლოგიის, გეოფიზიკისა და გეოქიმიის განყოფილება).

გამყრელიძე თამაზ ვალერიანის ძე — საქართველოს სსრ მეცნიერებათა აკადემიის წევრ-კორესპონდენტი (ლიტერატურისა და ენის განყოფილება).

ლომიძე გიორგი იოსების ძე — ფილოლოგიურ მეცნიერებათა დოქტორი, პროფესორი (ლიტერატურისა და ენის განყოფილება).

ჩვენი ბანკირები

ნიკოლოზ ბარათაშვილის სახელობის ქუთაისის სახელმწიფო პედაგოგიური ინსტიტუტის ფილოლოგიის ფაკულტეტის ქართული ენის კათედრის ასისტენტი ნ. ბარათაშვილი ბანკირად ირიცხება 1973 წლის 1 იანვრიდან.

ქუთაისის ა. წულუკიძის სახელობის სამედიცინო ინსტიტუტის ფარმაკოლოგიის კათედრის ასისტენტი ნ. ბარათაშვილი ბანკირად ირიცხება 1973 წლის 1 იანვრიდან.

ქუთაისის ა. წულუკიძის სახელობის სამედიცინო ინსტიტუტის ფარმაკოლოგიის კათედრის ასისტენტი ნ. ბარათაშვილი ბანკირად ირიცხება 1973 წლის 1 იანვრიდან.

შეჯიბრებაში გამარჯვებულნი

საქართველოს სსრ სახოფლო მშენებლობის სამინისტრომ მოსკოვიდან სასიხარულო ცნობა მიიღო. სსრ კავშირის სასოფლო მშენებლობის სამინისტროს კოლეგიისა და მშენებლობისა და სამენ მასალათა მრეწველობის მუშათა პროფკავშირის ცენტრალური კომიტეტის პრეზიდიუმის გადაწყვეტილებით მესამე კვარტალის მუშაობის შედეგებით სრულიად საკავშირო შეჯიბრებაში გამარჯვებულად დამტკიცებულია № 1 ტრესტის ბრწყინვალე № 27 მოქარგი მექანიზებული კოლონის კოლექტივი. მას მიენიჭა სამენისტროსა და პროფკავშირის ცენტრალური კომიტეტის გარდამავალი წითელი დროშა და პირველი ფულადი პრემია.

საქართველოს სსრ მინისტერთა საბჭოს სამონტაჟო და სპეციალურ სამშენებლო სამუშაოთა მთავარი სამმართველოს „საელექტრომონტაჟოს“ ტრესტის კოლექტივმა მესამე კვარტალის მუშაობის შედეგებით მესამე ადგილი დაიმარკვა სრულიად საკავშირო სოციალისტურ შეჯიბრებაში. მან მოიპოვა სსრ კავშირის სამონტაჟო და სპეციალურ სამშენებლო სამუშაოთა სამინისტროსა და მშენებლობისა და სამენ მასალათა მრეწველობის მუშათა პროფკავშირის ცენტრალური კომიტეტის გარდამავალი წითელი დროშა და პირველი ფულადი პრემია.

მოსკოველ და თბილისელ მეცნიერთა მეგობრობა

საერთაშორისო ურთიერთობა

მიძღვნილი სსრკ-ის

შექმნის 50 წლისთავისადმი

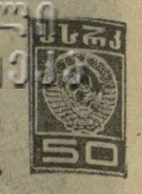

ვროპის ორდენოსანი საქართველოს სასოფლო-სამეურნეო ინსტიტუტის საქმე დარბაზში მოეწყო ამ ინსტიტუტისა და ლენინის და შრომის წითელი დროშის ორდენოსანი ტიმირიაზევის სახელობის მოსკოვის სასოფლო-სამეურნეო აკადემიის გაერთიანებული სამეცნიერო კონფერენცია, მიძღვნილი სსრ კავშირის შექმნის 50 წლისთავისადმი.

კონფერენციაზე მოხსენებებით გამოვიდნენ: ინსტიტუტის პარტიული კომიტეტის მდივანი, დოცენტი ჩარქსელიანი, მეცნიერების კათედრის გამგე, პროფესორი ვ. ქანთარია, უფროსი მეცნიერ-მუშაკი კ. სკუინი, პროფესორი მ. ტარასენკო, დოცენტი გ. ზვიადაძე, მეცნიერებათა კანდიდატი ბ. საყანდელიძე, დოცენტი ა. ნასყიდაშვილი, პროფესორი ვ. ნესტეროვი, პროფ. ი. აბაშიძე, პროფ. ი. კუკუნიშვილი, პროფ. ი. ჯაში, პროფ. კოლესნიკოვი, აკად. მ. დუნინი, საქართველოს სსრ მეცნიერებათა აკადემიის წევრ-კორესპონდენტი, პროფ. შ. ქანთარია, პროფ. ა. ტრისვიატსკი, საკავშირო სოფლის მეურნეობის მეცნიერებათა აკადემიის წევრ-კორესპონდენტი პროფ. გ. შველაძე, პროფ. ე. შეროკოვი, პროფ. ა. ქვრხუაშვილი, პროფ. ე. ხლებუტინი, პროფ. ი. სარიშვილი, პროფ. ი. გუნარი, პროფ. ი. ბათიაშვილი, პროფ. ე. სავზდარგი, პროფ. ს. ქარუმიძე, დოც. დ. ეასიერიევა, დოც. ა. ქოფიანი და მეცნიერებათა კანდიდატი კ. სარაჯიშვილი. კონფერენციამ სამ დღეს გასტანა. სულ მოისმინეს 23 მოხსენება.

კონფერენციიდან თავისუფალ დროს სტუმრებმა გულღასმით დაათვალიერეს ინსტიტუტის სასწავლო-სპორტული კომპლექსი, კაბინეტ-ლაბორატორიები, ბიბლიოთეკა-საკითხავი დარბაზი, მუზეუმი და ბოტანიკური ბაღი.

ინსტიტუტის სასოფლო სამეურნეო ფაკულტეტის ტრადიციის მიხედვით სტუმრებმა ეწვიეს ინსტიტუტის სასწავლო-საცდელ მეურნეობას „ბაღდათი“, სადაც ისინი გაეცნენ მეურნეობის ეკონომიკურ მდგომარეობას, მოეწყვნენ ფერმებში, ნახეს ნათესები და ნარგაობები.

ინსტიტუტის ისტორია და სამახსოვრო საჩუქრები.

ქ. გოგიჩაიშვილი,
გაზეთ „სახჭოთა აგრონომის“ რედაქტორი.

მხარს უჭერენ ხუცუბნელთა ინიციატივას

გ ი გ ლ ი — მუქთახორებს!

ნყალტუბოს რაიონის სოფელი ქვიტირი ქუთაისს აკრავს. ქალაქთან სიახლოვემ ამ სოფლის მცხოვრებთა ერთ ნაწილს თითქოს ცდუნებისაკენ უბიძგა. ზოგიერთნი უხვად სარგებლობენ საკომუნურნეო სოფლის სიკეთით, მაგრამ თვითონ ნაკლებად, ან სრულიად არ მონაწილეობენ საერო შრომაში და მოდუნებას ეძლევიან. ქალაქის ბაზრებში ატარებენ. ეს, რა თქმა უნდა, პატიოსან ადამიანთა, შრომელთა აღშფოთებას იწვევს.

ქვიტირის სასოფლო საბჭოში შემავალი საბჭოთა მეურნეობის მუშაკები და ზედა მესხეთის 25 ოქტომბრის სახელობის კოლმეურნეობის წევრები გულდასმით გაეცნენ ხუცუბნელთა მიმართვას რესპუბლიკის სოფლის მშრომელებისადმი. მათმა პატრიოტულმა თაოსნობამ სოფელში სანიმუშო საზოგადოებრივი წესრიგის დამყარების შესახებ ქვიტირელთა დიდი გამოხმაურება ჰპოვა და განსაკუთრებული მოწონება დაიმსახურა.

ყოველივე ეს წითელ ზოლად გასდევდა სოფლის ყრილობას, რომელიც ამ დღეებში აქ გაიმართა.

მომხსენებელმა — სასოფლო საბჭოს აღმასკომის თავმჯდომარემ ს. არველაძემ და კამათის მონაწილეებმა ამხანაგებმა მოიყვანეს მთელი რიგი ფაქტები, რომლებიც ცხადყოფენ ამ სოფელში არსებულ უწესრიგობას და ზოგჯერ სისხლის სამართლის დანაშაულებრივ მოქმედებასაც კი.

აღინიშნა, რომ საბჭოთა მეურნეობაში წლიდან წლამდე არ სრულდება სასოფლო-სამეურნეო პროდუქტების დამზადების დავალებები. პირველ რიგში ამის მიზეზია შრომის ორგანიზაციის დაბალი დონე.

ომარ პართენის-ძე ჯავახაძე საბჭოთა მეურნეობის ძირითად მუშად ითვლება, მაგრამ ჯანღონით ავსებუ ახალგაზრდა თაყს არიდებს ხაზოგადოებრივ შრომას. მიმდინარე წლის ათ თვეში მან და მისი ოჯახის წევრებმა საბჭოთა მეურნეობაში მხოლოდ 44 კაცდღე გამოიმუშავეს და 110 მანეთი მიიღეს.

რით ირჩენენ ისინი თავს?

ამუშაკებენ მოზრდილ საკარმიდამო ნაკვეთს, რომელზეც მოჰყავთ ბოსტნეულის დიდი მოსავალი და ქუთაისის საკოლმეურნეო ბაზრებში მამასისხლად ჰყიდიან.

ო. ჯავახაძეს ამ საქმეში მხარს უმაგრებენ თანასოფლელები ივთანდილ ბაბუნაშვილი, შურმან და ნიკოლოზ ჩიტეიშვილები, არჩილ ბუმბერაშვილი, გიგოლა და გრიგოლ ბაბუნაშვილები, ჯემალ ყუბანეიშვილი, ვასილ ბაზაძე, უშანგი ტოგონიძე.

— კოლმეურნეობის ოთხასამდე შრომისუნარიანი წევრიდან, — აღნიშნა თავის გამოსვლაში ზედა მესხეთის კოლმეურნეობის გამგეობის თავმჯდომარემ კ. მიქაუტაძემ, — 98 კაცს არ გამოუმუშავებია შრომადღეების სავალდებულო მინიმუმი. ხოლო 65 კაცს სრულებით არ მიუღია მონაწილეობა საკოლმეურნეო შრომაში. მათ შორის არიან კუცური ძაგნიძე, ზაჭრო და შალვა ბასლაძეები, ტიტიკო შალაძე, ნოდარ და რევო შალამბერიძეები.

ეს ვითომდაც კოლმეურნეობის წევრები დიღიდან სალამომდე ბაზრებში დაძრწიან და ეწევიან სპეკულაციას. ზედა მესხეთში ხშირად გაიგონებთ ხოლმე ასეთ მოარულ ნათქვამს: „სახლს რომ ეცალოთ წაგიკიდოს, ბაკ-სუბანში კაცს ვერ ნახავთ, ყველანი ბაზარში არიანო“.

ყრილობაზე ისიც აღინიშნა, რომ ქვიტირის ზოგიერთ მცხოვრებს ხშირად შეხვდებით რესპუბლიკის ფარგლებს გარეთაც, ისინი ხომ ცნობილნი, რა სეირისა და სხვა რესპუბლიკების ქალაქებში დაუხეტებიან და სასჯელაღსრულებლად დაჭერილან სასოფლო-სამეურნეო პროდუქტები და ბოსტნეული.

ამ ზაფხულს ბეჭედ გერასიმეს-ძე ჩიტეიშვილმა ქალაქ ორჯონიკიძეში გასაყიდად წაიღო საზამთრო და პომიდორი. იგი მილიციის ორგანოს წარმომადგენლებმა დააკავეს, ხასაკულაციო პროდუქტები ჩამოართვეს და კოოპერატორობას გადასცეს. მაგრამ ამასაც ვერ უშველა მას. ბ. ჩიტეიშვილი თბილისში დაბრუნდა, დაკავშირდა ვინმე გიგლა რევიშვილს და მასთან ერთად ხელი მიჰყო ქორვაჭრობას.

ქორვაჭრების სახელით ცნობილი აგრეთვე მიტუშა ბაბუნაშვილი, ლადო მელაძე, ბიჭიკო ტოგონიძე, დავით ფხაკაძე, ბიჭიკო ზაქარაძე, კაკაი ასამბლიანი, შალვა ბასილაძე, ზურაბ დარახველიძე.

მიუხედავად იმისა, რომ სასოფლო საბჭომ, მისმა აქტივმა, დეპუტატებმა ფართო ახსნა-განმარტებითი მუშაობა გასწიეს, ცენტრალურ საბაჟო პუნქტებზე, რომელიც სოფელში გადის, კვლავ ეწევიან სასოფლო-სამეურნეო პროდუქტებითა და ხილით ვაჭრობას. ამ სამარცხვინო საქციელში შემჩნეულნი არიან ივანე ბუმბერაშვილი, ემილიან ყუბანეიშვილი, ვასილ ბუმბერაშვილი, მურმან ქვაჩაძიძე, გურამ ბაბუნაშვილი, ლუბა ჩოგოვაძე, ომარ კოსტავა.

სოფელში ჯერ კიდევ აღმოუფხვრელი არ არის ისეთი ანტისაზოგადოებრივი მოვლენები, როგორიც არის ლოთობა, ხულიგნობა, რელიგიური ცრურწმენები. არის იმის ფაქტებიც, რომ ხშირად იმართება გადაჭარბებული საქორწინო სუფრები, ქელეხები. საბჭოთა მეურნეობის ტრაქტორისტი ომარ ჭიტეიშვილი და მისი თანასოფლელი ზურაბ მამაგეიშვილი ზომაზე მეტად გამოთვრნენ და სოფლის ცენტრში ერთმანეთს ფიზიკური შეურაცხყოფა მიაყენეს.

სომთვრალის შედეგად აყალმაყალი ატეხეს და იხულიგნეს ზედა მესხეთის მცხოვრებლებმა ვახტანგ ლაღიძემ და ვალერიან ჩაგუნავამ. ლოთობაში შემჩნეულნი არიან ბიჭიკო შალამბერიძე, ნიკოლოზ რევიშვილი, ვაჟა ჯავახაძე.

ქელეხების გასამართავად ინვენტარს აქირავებენ ვალერიან ჭუმბურიძე, დავით შავგულიძე, ლუკა და მიტუშა ბაბუნაშვილები.

ყრილობაზე სიტყვებით გამოსულმა ამხანაგებმა — მეურნეობის მუშამ ე. ჩოგოვაძემ, სკოლა-ინტერნატის დირექტორმა მ. ინასარიძემ და სხვებმა ერთსულოვნად დაგმეს ასეთი სამარცხვინო მოქმედება, წამოაყენეს წინადადებანი, რომელთა განხორციელება ხელს შეუწყობს სოფლის მშრომელთა კეთილდღეობის ამაღლებას, საზოგადოებრივი წესრიგის განმტკიცებას.

სიტყვებით გამოვიდნენ აგრეთვე წყალტუბოს რაიონის პროკურორი ს. მაღლაკელიძე და რაისაბჭოს აღმასკომის თავმჯდომარე გ. ქუთათელაძე.

ყრილობამ მოიწონა ხუცუბნელთა თაოსნობა, იკისრა ვალდებულებანი და დასახა ღონისძიება არსებულ ნაკლოვანებათა აღმოსაფხვრელად.

არჩეულ იქნა კომისია ცხრა კაცის შემადგენლობით, რომელიც კონტროლს დააწესებს მიღებული ღონისძიებების განხორციელებაზე.

დ. გელენიძე,
„კომუნისტის“ საკ. კორ.

ლენინური და სსრ კავშირის სახელმწიფო პრემიების კომიტეტებისაგან

სსრ კავშირის მინისტრთა საბჭოსთან არსებული მეცნიერებისა და ტექნიკის დარგის ლენინური და სსრ კავშირის სახელმწიფო პრემიების კომიტეტი და სსრ კავშირის მინისტრთა საბჭოსთან არსებული ლიტერატურის, ხელოვნებისა და არქიტექტურის დარგის ლენინური და სსრ კავშირის სახელმწიფო პრემიების კომიტეტები იუწყებიან, რომ 1973 წლის სსრ კავშირის სახელმწიფო პრემიების მისაპოვებლად ნამუშევრების მიღება მთავრდება 15 დეკემბერს.

პროფკავშირის ფრთა განაფესი—ცხოვრებაში!

რესპუბლიკის პირველადს პროფკავშირულ ორგანიზაციებში ანგარიშგება-არჩევნები მიმდინარეობს ორგანიზებულად, პოლიტიკური და შრომითი აღმავლობის ვითარებაში, რაც გამოწვეულია სსრ კავშირის შექმნის 50 წლისთავისათვის მზადებით. პროფკავშირთა საორქო საბჭოებმა, დარგობრივ პროფკავშირთა რესპუბლიკურმა საბჭოებმა, საქალაქო და რაიონულმა კომიტეტებმა, აგრეთვე საფაბრიკო-საქარხნო და ადგილობრივმა კომიტეტებმა სერიოზული მოსამზადებელი მუშაობა გასწიეს.

საანგარიშო-საარჩევნო კრებები და კონფერენციები მიმდინარეობს პროფკავშირთა და სამეურნეო ორგანიზაციათა საქმიანობაში ნაკლოვანებათა კრიტიკული გრიტიკის ნიშნით, რომლის მიზანია მშრომელთა შორის ორგანიზატორული და აღმზრდელობითი მუშაობის შემდგომი გაძლიერება.

ანგარიშგება-არჩევნები უკვე ჯაიმართა 28,5 ათას პროფჯგუფში, 3.627 საამქრო ორგანიზაციასა და 12.090 საფაბრიკო-საქარხნო და ადგილობრივ ორგანიზაციაში. პროფჯგუფორგების, საამქრო, საფაბრიკო-საქარხნო და ადგილობრივი კომიტეტების თავმჯდომარეთა მოხსენებებში, კრებებისა და კონფერენციების მონაწილეთა გამოსვლებში დიდი ყურადღება ეთმობა ადგილობრივი პროფკავშირული ორგანიზაციების საქმიანობის ანალიზს, სოციალისტური შეჯიბრებისა და კომუნისტური შრომისათვის მოძრაობის ხელმძღვანელობის გაძლიერების საკითხებს, წლიური გეგმებისა და სსრ კავშირის შექმნის 50 წლისთავის აღსანიშნავად ნაკისრ სოციალისტურ ვალდებულებათა ვადამდე შესრულებას, შრომის ნაყოფიერების შემდგომ ზრდას, მუშა-მოსამსახურეთა კულტურულ-საყოფაცხოვრებო მომსახურების გაუმჯობესებას.

ქვანახშირის მრეწველობის მუშათა პროფკავშირის პირველადი ორგანიზაციების საანგარიშო-საარჩევნო კრებებზე კამათის მონაწილეებმა მწვავედ გააკრიტიკეს სამეურნეო და პროფკავშირული ორგანიზაციების ხელმძღვანელები იმისათვის, რომ ისინი სუსტად ხელმძღვანელობენ მუშაობას შრომის მეცნიერული ორგანიზაციის დარგში, რომ მათ ნაკლოვანებანი აქვთ სამუშაო დროის რაციონალური გამოყენების საქმეში.

გააკრიტიკეს აგრეთვე სამტრედიის საღოკომტრესტ დეპოს ხელმძღვანელები იმისათვის, რომ ცუდად წარმართავენ სათადარიგო ნაწილებით ბათუმის დეპოს მომარაგებას. საანგარიშო-საარჩევნო კრებებზე გააკრიტიკეს კასპის ცემენტის ქარხნის სამეურნეო და პროფკავშირული ხელმძღვანელები იმისათვის, რომ ჯერჯერობით არ ხორციელებენ მუშებისა და მოსამსახურეების საბინაო-საყოფაცხოვრებო პირობების გასაუმჯობესებლად, არადამაკმაყოფილებლად აქვთ მოწყობილი შრომის ორგანიზაცია და სხვ.

პროფკავშირის წევრები საქმიანად უდგებიან პროფკავშირული კომიტეტების საქმიანობის შეფასებას, შეაქვთ საყურადღებო წინადადებანი.

საქართველოს პროფსაბჭოს პრეზიდიუმმა განიხილა რესპუბლიკის პირველადს პროფკავშირულ ორგანიზაციებში ანგარიშგება-არჩევნების მიმდინარეობის საკითხი და აღნიშნა ცალკეული ნაკლოვანებანიც, რაც გამოიხატება არჩევნების მოწყობის ინსტრუქციის დარღვევებით. მოხდა გორის კავშირგაბმულობის კვანძში, თბილისის სახელმწიფო უნივერსიტეტთან არსებული გამოყენებითი მათემატიკის სამეცნიერო-კვლევითს ინსტიტუტში. ამ ორგანიზაციებში საანგარიშო-საარჩევნო კრებები ხელმეორედ მოეწყო.

პროფკავშირთა საორქო საბჭოებმა, დარგობრივი პროფკავშირების რესპუბლიკურმა, საოლქო, საქალაქო და რაიონულმა კომიტეტებმა ანგარიშგება-არჩევნების დროს ძირითადი ყურადღება უნდა დაუთმონ პროფკავშირთა საფაბრიკო-საქარხნო და ადგილობრივი კომიტეტების ორგანიზატორული მუშაობის ამაღლებას, რათა მშრომელები დარაზმონ სკკპ XXIV ყრილობისა და სსრ კავშირის პროფკავშირთა XV ყრილობის გადაწყვეტილებათა, 1972 წლის სახელმწიფო გეგმებისა და სსრ კავშირის შექმნის 50 წლისთავის აღსანიშნავად ნაკისრი ვალდებულებების წარმატებით შესრულებისათვის.

პროფკავშირთა საფაბრიკო-საქარხნო და ადგილობრივმა კომიტეტებმა უნდა განაზოგადონ და ყურადღებით შეისწავლონ კრიტიკული შენიშვნები და საქმიანი წინადადებანი, რომლებიც პროფკავშირის წევრებმა შეიტანეს საანგარიშო-საარჩევნო კრებებსა და კონფერენციებზე, დროულად გაანახორციელონ საჭირო ღონისძიებანი და შედეგები მოახსენონ პროფკავშირთა წევრებს. კონტროლი უნდა დაუწესდეს იმას, თუ როგორ ახორციელებენ პროფკავშირული და სამეურნეო ორგანიზაციები საანგარიშო-საარჩევნო კრებებისა და კონფერენციების მიერ მიღებულ გადაწყვეტილებებს.

(საქინფორმი).

შეფის დახმარებით

თელავი. (საკ. კორ.). სოფელ ვარდისუბნის კოლმეურნეობაზე შარშან შეფობა აიღო თელავის რკინაბეტონის ნაკეთობათა ქარხნის (დირექტორი გ. გიორგობიანი, მთავარი ინჟინერი ბ. როსტომაშვილი) კოლექტივმა. მან შემდეგ შეფები კოლმეურნეობის ფერმებთან თავიანთი ძალებით აეშენებინათ რკინაბეტონის ორი ტიპური სასილოსე კოშკი. მშენებლობა სწრაფი ტემპით წარიმართა და 800 ტონის ტევადობის ერთი კოშკის მშენებლობა მოკლე დროში დამთავრდა.

„კომუნისტის“ ძველი ფურცლებიდან

მასპინძლობდა საქართველო

შაუმიანური ურჩხულის კლანჭებიდან თავდაღწეული გიორგი დიმიტროვი მოსკოვიდან საქართველოში ჩამოვიდა. ეს იყო ამ 38 წლის წინათ.

მან და მისმა დედამ პირველად დადგეს ფეხი აჭარის მიწაზე. ბათუმმა — ზღვისპირეთის ამ მარგალიტმა მობიბლა ძვირფასი ხუთ მარი.

შემდეგ გიორგი დიმიტროვი ისვენებდა ბორჯომში, სადაც საქართველოს ნამდვილი მასპინძლობა აგრძნო. დიმიტროვის სტუმრობა ფართოდ აისახა იმ წლების „კომუნისტში“. ვებეჭდავთ რამდენიმე ინფორმაციას „კომუნისტის“ ძველი ფურცლებიდან.

ბათუმი, 9 ივლისი. დღეს დილით გემ „ყირიმით“ ბათუმში ჩამოვიდა გიორგი დიმიტროვი, მისი დედა პარასკევა, და მაგდალინა, აგრეთვე ცნობილი რევოლუციონერის ბლაგოევის ქალიშვილი სტელა ბლაგოევა.

ამხ. დიმიტროვმა დათვალიერა ქალაქის მშენებლობა და ჩაქცეს საბჭოთა ნეურნეობა. საღამოს ახლად გახსნილ კულტურისა და დასვენების პარკში შედგა რემიზიონის მიერ მოწვეული მშრომელთა მრავალრიცხოვანი მიტინგი, რომელზეც სიტყვით გამოვიდნენ პარასკევა და მაგდალინა დიმიტროვები, აგრეთვე სტელა ბლაგოევა.

მუშებმა და აჭარელმა ქალებმა მათ მიართვეს ყვავილები და გაუმართეს ოვაციები.

ხვალ საღამოს ამხ. დიმიტროვი გამოვა მოხსენებით, დამკვირვებლებთან ერთად აქ მოწვეულ აქტივის კრებაზე.

„კომუნისტი“, 1934 წ. 10/VII.

თუმცა ჩემი მკურნალობის ადგილისაკენ გამგზავრების დროს მე ვერ შეეძელი უფრო ახლოს გავეცნობოდი აჭარას... მაგრამ მაინც უდიდესი სიამოვნებით ვნახე ახალი გიგანტი — ნავთის გადასამუშავებელი ქარხანა, საუკეთესოდ მოწყობილი ჩაის ფაბრიკა, ბათუმის კეთილმოწყობის ზრდა, კულტურისა და დასვენების ახალი პარკი, მუშათა ახალი სახლები, ქუჩების, გზების გამწვანება.

მე გამახარა იმ ამბავმა, რომ აჭარას მოეპოვება დიდი კულტურული მიღწევები, სკოლები, თეატრები, აჭარელ მასწავლებელ ქალთა კადრები, რომ იზრდება მშრომელ ქალთა თვითმოქმედება, ახალგაზრდობის აქტივობა და სხვ.

ვუღრეკავ რა აჭარის ყველა მშრომელს ეკონომიურ და კულტურულ მიღწევებს, ვუსურვებ შემდგომ წარმატებებს... ბრძოლაში საბჭოთა ფლორიდისათვის, ციტრუსოვანი კულტურების დანერგვისათვის, საბჭოთა ჩაისათვის, ნავთის დარგში მიცემულ დავალებათა შესრულებისათვის, ფორმით ეროვნული და შინაარსით ინტერნაციონალური კულტურის განვითარებისათვის. (გ. დიმიტროვის წერილიდან „საბჭოთა აჭარის მუშებს, კოლმეურნეებს და ყველა მშრომელს“).

„კომუნისტი“, 1934 წ. 12/VII.

სურათზე: გიორგი დიმიტროვის ძეგლი მოსკოვში. ძეგლის ავტორები არიან მამა-შვილი კონსტანტინე და მერაბ მერაბიშვილები.

ეძღვნება სსრ კავშირის იუბილეს

სოფია, 15 ნოემბერი. (საკადისი). ბულგარეთის ხასკოვოს ოლქის ქარხნებისა და ფაბრიკების კოლექტივებმა ქვეყნის მუშებსა და მინდვრის მშრომელებს მოუწოდეს მაღალ ნაყოფიერი შრომის 50 დღითა და 1972 წლის საწარმოო დავალებათა ვადამდე შესრულებით აღნიშნონ სსრ კავშირის შექმნის 50 წლისთავი.

ვალდებულებას კისრულობთ, ნათქვამია მიმართვაში, ვადამდე შევასრულოთ წლიური გეგმა და გეგმის გადამეტებით გამოვუშვათ 10 მილიონ ლევზე მეტი თანხის სამრეწველო პროდუქცია.

ხასკოვოს ოლქის მშრომელთა თაოსნობას მხარი დაუჭირეს ქვეყნის სამრეწველო საწარმოთა კოლექტივებმა.

ღღეს ბულგარეთში

გ. დიმიტროვის სახლ-მუზეუმი

ის სახლის ეზოში, რომელშიც 1888-დან 1923 წლამდე ცხოვრობდა და მუშაობდა გიორგი დიმიტროვი და რომელიც გადაქცეულია მუზეუმად, განზრახულია აშენდეს ორსართულიანი შენობა სამემორიალო დარბაზით, სადაც განლაგებული იქნება მუზეუმის ექსპოზიცია. არქიტექტურული გადაწყვეტა შესაძლებელს გახდის ახალი შენობის დაკავშირებას ძველთან და ამრიგად ერთიანი კომპლექსის შექმნას.

პირველ სართულზე განლაგდება საერთო საგამოფენო დარბაზი. აქ წარმოდგენილი იქნება დოკუმენტები, ფოტოები, რომლებიც ახლა ინახება სახლ-მუზეუმში. ეს უკანასკნელი ისეთ სახეს მიიღებს, როგორიც მას გიორგი დიმიტროვის სიცოცხლეში ჰქონდა.

მეორე სართულზე გათვალისწინებულია 200-ადგილიანი კონფერანსზალა, ოთახები საუბრებისათვის და წრეების მეცადინეობისათვის, სამკითხველო დარბაზი, ბიბლიოთეკა, ადმინისტრაციული და სხვა სათავსები.

გრაფფიტა ხმის ჩაწერით

ბულგარეთში პირველად გამოიცა გრამფონის ფირფიტა გიორგი დიმიტროვის გამოსვლების ჩაწერით. მაგნიტოფონის ჩაწერიდან შემოკრებილია ლაიფციგის პროცესზე მის მიერ წარმოთქმული ამაღელვებელი სიტყვა, გამოსვლები კომინტერნის VII კონგრესზე და ბულგარეთის კომუნისტური პარტიის V ყრილობაზე. ბოლგარელი ახლის დიდი შვილის დაბადების 90 წლისთავის დღეებში გრამჩანაწერთა სტუდია „ბალკანტონმა“ გამოუშვა განსაკუთრებით დიდი ტირაჟებულების დოკუმენტური ნაწარმოები.

გრამფირფიტა გიორგი დიმიტროვის გამოსვლების უბრალო შენარჩევი როდია. ეს არის თითქოს 15 წლის ექსკუსი ღირსშესანიშნავ და მოვლენებით მდიდარ ისტორიულ პერიოდში — 1933 წლიდან ბულგარეთის კომუნისტური პარტიის V ყრილობამდე.

დიმიტროვი შესანიშნავი ორატორი იყო. მისი სტუდია ემოციურად, ძლიერად, შთამბეჭდავად ღერღლა.

ჟურნალისტი, კუბლიცისტი

გიორგი დიმიტროვი ცნობილია არა მარტო როგორც გახორციელი რევოლუციონერი და საერთაშორისო კომუნისტური მოძრაობის დიდი მოღვაწე, არამედ როგორც მგზნებარე პუბლიცისტიც. ამიტომ ბულგარელ ჟურნალისტთა კავშირმა გიორგი დიმიტროვის დაბადების 90 წლისთავის გამო, რაც დიდი ზეიმით აღინიშნა, მოაწყო მისი პუბლიცისტური მოღვაწეობისადმი მიძღვნილი საერთაშორისო სიმპოზიუმი. სიმპოზიუმში გარდა ბულგარელი ჟურნალისტებისა მონაწილეობა მიიღეს 11 ქვეყნის და ჟურნალისტთა საერთაშორისო ორგანიზაციის წარმომადგენლებმა. და გიორგი დიმიტროვის თანამებრძოლებმა.

მთელ რიგ მოხსენებებში გაშუქდა ახალი მონაცემები ბულგარეთის დიდ შვილზე, მისი როგორც პუბლიცისტის, რედაქტორისა და პოლიტიკური მოღვაწის დაფუძნოვნელ მოღვაწეობაზე.

ბულგარული მაქმაქანები

სოფია, 15 ნოემბერი. (საკადისი). ბულგარეთის სახალხო რესპუბლიკის მანქანათმშენებელი მრეწველობა ქვეყნის მეურნეობის ერთ-ერთი ყველაზე სწრაფად განვითარებადი დარგია. ჯერ კიდევ სულ ცოტა ხნის წინათ ბულგარეთი საზღვარგარეთ ყიდულობდა პრაქტიკულად მთელ დაზგებსა და მოწყობილობას, ავტომანქანებს, სასოფლო-სამეურნეო ტექნიკას. ახლა მარტო ქვეყანაში, არამედ საზღვარგარეთაც ყარად იცნობენ ბულგარული მაქმაქანების მარკებს. ამ დარგის მრეწველობის ნაწარმის ექსპორტი ყოველწლიურად 30 პროცენტით იზრდება.

ბულგარეთის მრეწველობის ერთ-ერთ ახალგაზრდა დარგს წარმოადგენს ავიამშენებლობა. ბულგარეთის ავიამშენებლებმა, ვეტერანებმა, და გიორგი დიმიტროვის თანამებრძოლებმა.

ჟურნალისტი, კუბლიცისტი

გიორგი დიმიტროვი ცნობილია არა მარტო როგორც გახორციელი რევოლუციონერი და საერთაშორისო კომუნისტური მოძრაობის დიდი მოღვაწე, არამედ როგორც მგზნებარე პუბლიცისტიც. ამიტომ ბულგარელ ჟურნალისტთა კავშირმა გიორგი დიმიტროვის დაბადების 90 წლისთავის გამო, რაც დიდი ზეიმით აღინიშნა, მოაწყო მისი პუბლიცისტური მოღვაწეობისადმი მიძღვნილი საერთაშორისო სიმპოზიუმი. სიმპოზიუმში გარდა ბულგარელი ჟურნალისტებისა მონაწილეობა მიიღეს 11 ქვეყნის და ჟურნალისტთა საერთაშორისო ორგანიზაციის წარმომადგენლებმა. და გიორგი დიმიტროვის თანამებრძოლებმა.

მთელ რიგ მოხსენებებში გაშუქდა ახალი მონაცემები ბულგარეთის დიდ შვილზე, მისი როგორც პუბლიცისტის, რედაქტორისა და პოლიტიკური მოღვაწის დაფუძნოვნელ მოღვაწეობაზე.

ბულგარული მაქმაქანები

სოფია, 15 ნოემბერი. (საკადისი). ბულგარეთის სახალხო რესპუბლიკის მანქანათმშენებელი მრეწველობა ქვეყნის მეურნეობის ერთ-ერთი ყველაზე სწრაფად განვითარებადი დარგია. ჯერ კიდევ სულ ცოტა ხნის წინათ ბულგარეთი საზღვარგარეთ ყიდულობდა პრაქტიკულად მთელ დაზგებსა და მოწყობილობას, ავტომანქანებს, სასოფლო-სამეურნეო ტექნიკას. ახლა მარტო ქვეყანაში, არამედ საზღვარგარეთაც ყარად იცნობენ ბულგარული მაქმაქანების მარკებს. ამ დარგის მრეწველობის ნაწარმის ექსპორტი ყოველწლიურად 30 პროცენტით იზრდება.

ბულგარეთის მრეწველობის ერთ-ერთ ახალგაზრდა დარგს წარმოადგენს ავიამშენებლობა. ბულგარეთის ავიამშენებლებმა, ვეტერანებმა, და გიორგი დიმიტროვის თანამებრძოლებმა. და გიორგი დიმიტროვის სახელობის ქარხანამ ბულგარეთის ჰაერში აფრინა პირველი ბულგარული თვითმფრინავი. ამ ქარხნის კოლექტივმა ბულგარეთის ავიაციას გადასცა ათეულობით სხვადასხვა ტიპის თვითმფრინავი.

ბულგარეთის ავიამშენებლობის ერთ-ერთ ყველაზე ცნობილ ნაწარმს წარმოადგენს ბულგარული ტიპის ტრენირებული თვითმფრინავი „ჩავდარი“, რომელიც ბულგარეთის ავიაციის სპორტული ორგანიზაციის ეროვნული ჩემპიონია. ამ თვითმფრინავით ბულგარეთის ავიაციის სპორტსმენებმა მოიპოვეს ბევრი საერთაშორისო ჩემპიონატი და რეკორდი.

ბულგარეთის ავიამშენებლობის ერთ-ერთ ახალ ნაწარმს წარმოადგენს ბულგარული ტიპის ტრენირებული თვითმფრინავი „ჩავდარი“, რომელიც ბულგარეთის ავიაციის სპორტული ორგანიზაციის ეროვნული ჩემპიონია. ამ თვითმფრინავით ბულგარეთის ავიაციის სპორტსმენებმა მოიპოვეს ბევრი საერთაშორისო ჩემპიონატი და რეკორდი.

ბულგარეთის მრეწველობის ერთ-ერთ ახალგაზრდა დარგს წარმოადგენს ავიამშენებლობა. ბულგარეთის ავიამშენებლებმა, ვეტერანებმა, და გიორგი დიმიტროვის სახელობის ქარხანამ ბულგარეთის ჰაერში აფრინა პირველი ბულგარული თვითმფრინავი. ამ ქარხნის კოლექტივმა ბულგარეთის ავიაციას გადასცა ათეულობით სხვადასხვა ტიპის თვითმფრინავი.

ბულგარეთის ავიამშენებლობის ერთ-ერთ ახალ ნაწარმს წარმოადგენს ბულგარული ტიპის ტრენირებული თვითმფრინავი „ჩავდარი“, რომელიც ბულგარეთის ავიაციის სპორტული ორგანიზაციის ეროვნული ჩემპიონია. ამ თვითმფრინავით ბულგარეთის ავიაციის სპორტსმენებმა მოიპოვეს ბევრი საერთაშორისო ჩემპიონატი და რეკორდი.

სალხთა ინტერესებისათვის

საზღვარგარეთის პრესის ყურადღების ცენტრშია ბულგარეთის სახალხო რესპუბლიკის პარტიისა და მთავრობის დელეგაციის ყოფნა მოსკოვში და კრემლში გამართულ სადილზე სკკპ ცენტრალური კომიტეტის გენერალური მდივნის ლ. ი. ბრეჟნევისა და კომიტეტის წევრის, ბულგარეთის სახალხო რესპუბლიკის სახელმწიფო საბჭოს თავმჯდომარის ტოდორ ჟივკოვის მიერ წარმოთქმული სიტყვები.

სოფია. „ნოიშ დოიჩლანდმა“ გამოაქვეყნა ასეთი სათაური მოთავსა ლ. ი. ბრეჟნევისა და ტოდორ ჟივკოვის სიტყვები, აგრეთვე ინფორმაცია საბჭოთა კავშირ-ბულგარეთის მოლაპარაკების დაწყების შესახებ გაზეთმა „რაბოტნიჩესკო დელომ“. მტკიცედ და ურღვევია ბულგარეთისა და საბჭოთა კავშირის ხალხთა მეგობრობა, ამ ორი ქვეყნის პარტიულ და სახელმწიფო ხელმძღვანელთან ძმური ურთიერთობა, ხაზგასმით აღნიშნავს ბულგარეთის კომუნისტური პარტიის ცენტრალური კომიტეტის ორგანო. თვითეული მეგობრული ვიზიტი, თვითეული მათი შეხვედრა პარტიათა-საბჭოთა კავშირის მეგობრობის დიდი დღესასწაული ხდება.

გაზეთი „ოტეჩესტვენ ფრონტი“ წერს, რომ სსრ კავშირისა და ბულგარეთის სახალხო რესპუბლიკის ურღვევ ერთიანობას საფუძვლად უდევს იდეების ერთიანობა და საერთოდ მდგომარეობის ერთნაირი შეფასება. ბულგარეთი და საბჭოთა კავშირი, აღნიშნავს გაზეთი, აქტიურად ახორციელებენ კომუნისტური პარტიების წარმომადგენელთა მიერ კოლექტიურად შემუშავებულ ხაზს, რომელიც მიზნად ისახავს მსოფლიო სოციალისტური სისტემის შიდაღმა განმტკიცებასა და მთელი მსოფლიო მშვიდობის შენარჩუნებას.

ბერლინი. გერმანიის დემოკრატიული რესპუბლიკის ცენტრალურმა გაზეთმა „ნოიეს დოიჩლანდმა“. ბერლინერ ცაიტუნგმა“ და „იუნგე ველტმა“ გამოაქვეყნეს ლ. ი. ბრეჟნევის სიტყვა. გაზეთები ხაზს უსვამენ სიტყვის ამ ადგილს, სადაც ნათქვამია, რომ საბჭოთა კავშირი და სხვა სოციალისტური ქვეყნები აქტიურად იღწვიან უშიშროებისა და თანამშრომლობის საკითხებზე სრულიად ევროპის თათბირის მოწვევისათვის.

სათაურით „ჩვენი კავშირის ერთიანობა კვლავაც განმტკიცდება“ გაზეთმა „ნოიეს დოიჩლანდმა“ გამოაქვეყნა ვრცელი დაწვრილებითი ცნობები ბულგარეთის სახალხო რესპუბლიკის პარტიისა და მთავრობის დელეგაციის მეთაურის ტ. ჟივკოვის სიტყვიდან.

ვარშავა. „საბჭოთა კავშირი თანამდევრულად იბრძის საყოველთაო მშვიდობის განმტკიცებისათვის, „სრულიად ევროპის თათბირის მოწვევის ხელმძღვანი პირობები“ — ხაზგასმულია პოლონური გაზეთის სათაურებში, რომლებიც ბეჭდავენ ლ. ი. ბრეჟნევისა და ტ. ჟივკოვის სიტყვების შინაარსს.

ბუდაპეშტი. უნგრული გაზეთები ხაზს უსვამენ ლ. ი. ბრეჟნევისა და ტ. ჟივკოვის სიტყვათა იმ ადგილებს, სადაც ნათქვამია, რომ მტკიცდება სოციალისტური თანამეგობრობა, აღნიშნულია უკანასკნელ დროს საერთაშორისო ცხოვრებაში მომხდარი ცვლილებანი. საბჭოთა კავშირის წარმატებები, ისევე როგორც სხვა სოციალისტური ქვეყნების მიღწევები, აღნიშნავს გაზეთი „ნეპსპა“, განუყოფელია ძმური თანამშრომლობისაგან, რომელიც ვითარდება სოციალისტური თანამეგობრობის ფარგლებში როგორც ორმხრივ, ისევე მრავალმხრივ საფუძველზე.

პრაღა. „მშვიდობა ევროპაში მტკიცდება“, „თანამიმდევრულ პოლიტიკას კონკრეტული შედეგები მოაქვს“, „ლ. ი. ბრეჟნევი მშვიდობის ყველაზე აქტუალური პრობლემების შესახებ“ — ასეთია ჩეხოსლოვაკიის გაზეთების სათაურები.

ბონი. ლ. ი. ბრეჟნევის სიტყვა არაერთხელ გადაიცა დასავლეთ გერმანიის რადიოსადგურებისა და ტელევიზიის უკანასკნელ ცნობებში ხაზგასმით აღნიშნავენ, რომ სკკპ ცენტრალური კომიტეტის გენერალურმა მდივანმა „მკვეთრად გაკრიტიკა ისრაელის პოლიტიკა, რომელიც აგრესიას ემსახურება, და დადასტურა, რომ საბჭოთა კავშირი მხარს უჭერს არაბ ხალხთა უფლებებს და მათს სამართლიან ბრძოლას ოკუპირებული მიწების განთავისუფლებისათვის“.

(საკადისი, 14 ნოემბერი).

სსრ კავშირ-გერმანიის ფედერაციული რესპუბლიკის საზოგადოება

მოსკოვის მეგობრობის სახლში 14 ნოემბერს გაიმართა საბჭოთა საზოგადოებრიობის წარმომადგენლთა კრება, რომელიც მიეძღვნა საბჭოთა კავშირისა და გერმანიის ფედერაციულ რესპუბლიკას შორის ეკონომიური, მეცნიერული და კულტურული კავშირურთიერთობის განვითარების. კრების მონაწილეთა გამოსვლებში აღნიშნულ იქნა, რომ უკანასკნელ დროს სულ უფრო გაცხოველებული ხდება საბჭოთა კავშირისა და დასავლეთ გერმანიის საზოგადოებრივ ორგანიზაციათა კავშირურთიერთობა. გაფართოვდა სავაჭრო-ეკონომიური, კულტურული და სპორტული დელეგაციების გაცვლა, პრაქტიკაში დაინერგა სპეციალისტთა, მეცნიერთა, კულტურის მოღვაწეთა ურთიერთმოგზაურობანი.

კრების მონაწილეებმა მიიღეს გადაწყვეტილება, რომ 1970 წლის 4 თებერვლიდან არსებული გერმანიის ფედერაციული რესპუბლიკის საზოგადოებრიობასთან კავშირურთიერთობის განვითარების საბჭოთა ინსტიტუტი გარდაიქმნას „სსრ კავშირ-გერმანიის ფედერაციული რესპუბლიკის საზოგადოებად“. საზოგადოების პრეზიდენტად არჩეულია სსრ კავშირის უმაღლესი საბჭოს დეპუტატი ლ. მ. ზამიატინი.

კრების მონაწილეებმა გერმანიის ფედერაციული რესპუბლიკის დროებითი საქმეთა რწმუნებული საბჭოთა კავშირში კ.-ჰ. ლიუდერსი.

ჯავანა

მშრომელთა სიფხიზლე

15 ნოემბერი. (საკადისი). კუბის სახელმწიფო უშიშროების ორგანოებმა გამომაშღავნეს პინარ დელ-რიოს პროვინციაში მოქმედი კონტრრევოლუციონერთა ჯგუფი, რომელიც ცდილობდა ხელი შეეშალა რესპუბლიკაში სოციალისტური მშენებლობის პროცესისათვის. კონტრრევოლუციონერებმა ზოახერხეს ადმინისტრაციული თანამდებობების დაკავება და ცდილობდნენ ხელი შეეშალათ საწარმოთა ნორმალური მუშაობისათვის, მტრული პროპაგანდას ეწეოდნენ მუშათა და გლეხთა შორის.

მშრომელთა სიფხიზლის მეოხებით ნიღაბი ჩამოხსნეს კუბელი ხალხის მტრებს. პროვინციის რევოლუციური ტრიბუნალმა მკაცრად დასაჯა ისინი. დამნაშავეებს მიესაჯათ თავისუფლების აღკვეთა სანერძლივი ვადით.

საერანგეთის მოსახლეობა

საერანგეთის მოსახლეობა 1972 წლის 1 იანვრისათვის შეადგინა 51.500 ათას კაცს.

სირიის ქალაქ ხომსში საქსპლოატაციოდ გადაეცა აზოტოვანი სასუქების ქარხანა. ამ საწარმოს პროექტი, რომელიც უდიდესია არა მარტო სირიაში, არამედ მთელ ახლო აღმოსავლეთში, დაამუშავეს საბჭოთა სპეციალისტებმა. ქარხანა აღჭურვილია უახლესი მოწყობილობით, რომელიც სირიას გაუგზავნეს საბჭოთა კავშირმა, ჩეხოსლოვაკიამ და იტალიამ. საამქროებში სამუშაოთა უველა პროცესი ავტომატიზებულია.

ქარხნის აშენება დიდი მოვლენა იყო ქვეყნის ცხოვრებაში. ახლა სირიელი მიწათმოქმედნი უკვე წელს 150 ათას ტონა აზოტოვან სასუქს მიიღებენ, რაც მნიშვნელოვნად აამაღლებს ნიადაგის ნაყოფიერებას.

სურათზე: ეროვნულ კოსტიუმებში გამოწყობილი სირიელები ქარხნის ამოქმედებასთან დაკავშირებულ მიტინგზე. საკადისის ფოტოქრონიკა.

ომვილობის განმტკიცებისათვის

გაერთიანებული ერების ორგანიზაციის გენერალური ასამბლეის XXVII სესიაზე

14 ნოემბერი. (საკადისი). დიდნიშვნელოვანი და დრამული — ასეა დახასიათებული გაერთიანებული ერების ორგანიზაციის გენერალური ასამბლეის დელეგატების გამოსვლებში საბჭოთა წინადადება „საერთაშორისო ურთიერთობაში ძალის გამოუყენებლობისა და ატომური იარაღის გამოყენების სამუდამოდ აკრძალვის შესახებ“, რომელსაც ახლა ინიციალები გენერალური ასამბლეის პლენარულ სხდომებზე. უკვე გამოვიდნენ 20-ზე მეტი ქვეყნის წარმომადგენელნი. საბჭოთა ინიციატივა ფართო აღიარებასა და მხარდაჭერას პოულობს. დისკუსია სხდომებზე მშვიდ საქმიან ვითარებაში მიმდინარეობს. პირველმა ორატორმა აღნიშნა: საბჭოთა კავშირის წინადადებაში ბასმულია საკითხი, რომ გაერთიანებული ერების ორგანიზაციის გენერალური ასამბლეის XXVII სესიაზე საბჭოთა კავშირის წინადადების განხილვის დროს, ჩინეთის სახალხო რესპუბლიკის მთავრობამ სიწყნა საკენტის მეშვეობით გადაწყვიტა განიმარტა საბჭოთა კავშირის „ნამდვილი ზრახვების“ შესახებ. მოკლედ რომ ითქვას, იმის ნაცვლად, რომ თვითტრფობით შეეფასებინა საბჭოთა პროპოზიციები დასმული პრობლემის მნიშვნელობა ხალხთა მშვიდობისა და უშიშროების საქმისათვის, პეკინის დელეგატმა მიმართა ანტისაბჭოთა გამოხდომებს, რომელმაც გაერთიანებული ერების ორგანიზაციაში ყველას მოაგონა თავი. ბევრი დელეგატი აღნიშნავს, რომ პეკინის დელეგაციამ ასევე გაიოლაშქრა განიარაღების მსოფლიო კონფერენციის მოწვევის შესახებ საბჭოთა კავშირის განიარაღების საკითხებზე სპეციალური კომიტეტის პროპოზიციების შესახებ. ჩინელი დელეგატი აღნიშნავს, რომ ამერიკის შეერთებული შტატების ცენტრალური სადაზვერვო სამმართველო ძირგამომთხრელ საქმიანობას ეწევა ინდოეთში, რაც ზიანს აუენებს ჩვენი ქვეყნის ინტერესებს, განაცხადა პრემიერ-მინისტრმა ინდირა განდიმ მმართველი პარტიის — ინდოეთის ეროვნული კონგრესის საპარლამენტო ფრაქციის აღმასკომის დახურულ სხდომაზე გამოსვლის დროს. გაზეთ „პეტრიოტის“ ცნობის თანახმად, ინდირა განდიმ აღნიშნა, რომ ცენტრალური სადაზვერვო სამმართველოში, ისეთი ორგანიზაციაა, პრომლის საქმიანობის ძირითად მიმართულებას წარმოადგენს საბოტაჟი და დივერსიები. განვითარებადი ქვეყნების ეროვნული ინტერესებისათვის ძირის გამოთხრა.

ინდოეთის მთავრობა თქვა ინდირა განდიმ, ყოველ ღონეს იხმარს, რათა დაიცვას ქვეყნის ეროვნული ინტერესები და უშიშროება.

სირიის ქალაქ ხომსში საქსპლოატაციოდ გადაეცა აზოტოვანი სასუქების ქარხანა. ამ საწარმოს პროექტი, რომელიც უდიდესია არა მარტო სირიაში, არამედ მთელ ახლო აღმოსავლეთში, დაამუშავეს საბჭოთა სპეციალისტებმა. ქარხანა აღჭურვილია უახლესი მოწყობილობით, რომელიც სირიას გაუგზავნეს საბჭოთა კავშირმა, ჩეხოსლოვაკიამ და იტალიამ. საამქროებში სამუშაოთა უველა პროცესი ავტომატიზებულია.

ქარხნის აშენება დიდი მოვლენა იყო ქვეყნის ცხოვრებაში. ახლა სირიელი მიწათმოქმედნი უკვე წელს 150 ათას ტონა აზოტოვან სასუქს მიიღებენ, რაც მნიშვნელოვნად აამაღლებს ნიადაგის ნაყოფიერებას.

სურათზე: ეროვნულ კოსტიუმებში გამოწყობილი სირიელები ქარხნის ამოქმედებასთან დაკავშირებულ მიტინგზე. საკადისის ფოტოქრონიკა.

სოფია რას ჩქმალავს სინჯუა?

14 ნოემბერი. (საკადისი). გაზეთმა „ოტეჩესტვენ ფრონტმა“ გამოაქვეყნა კომენტარი, რომლის სათაურია „რას ჩქმალავს სინჯუა?“.

ასზე მეტმა ქვეყანამ დაუჭირა მხარი საბჭოთა კავშირის წინადადებას განიარაღების მსოფლიო კონფერენციის მოწვევისათვის უშუალო მზადების შესახებ. ეს ცხადყოფს აღნიშნული წინადადების აქტუალობასაც და საერთო რწმენასაც, რომ განიარაღებას განსაკუთრებული მნიშვნელობა აქვს კაცობრიობის მშვიდობიანი განვითარებისათვის. ამ წინადადების წინააღმდეგ გაერთიანებული ერების ორგანიზაციის გენერალურ ასამბლეაზე გამოვიდა მხოლოდ ორი სახელმწიფო — ამერიკის შეერთებული შტატები და ჩინეთი. როცა უხერხულად იგრძნო თავი ატლანტიკაში, რომელშიც იგი მოექცა გაერთიანებული ერების ორგანიზაციის გენერალური ასამბლეის XXVII სესიაზე საბჭოთა კავშირის წინადადების განხილვის დროს, ჩინეთის სახალხო რესპუბლიკის მთავრობამ სინჯუას სააგენტოს მეშვეობით გადაწყვიტა განიმარტა მსოფლიოსათვის, თუ რატომ ეწინააღმდეგება მშვიდობისათვის ესოდენ საარსებოდ დიდმნიშვნელოვანი საკითხის გადაწყვეტას.

სინჯუას აზრით, განიარაღების მსოფლიო კონფერენცია „უცრო ბორატებას მოატანდა, ვიდრე სიკეთეს“, სააგენტოსათვის არავითარი მნიშვნელობა არა აქვს იმ ფაქტს, რომ მსოფლიოში შეიარაღებისათვის იხარჯება 200 მილიარდ დოლარზე მეტი წელიწადში და რომ გამალებული შეიარაღება არათუ უზრუნველ სახსრებს, არამედ გონებრივ ძალასა და ენერგიასაც ნთქავს. ამავე დროს ყოველივე ეს შეიძლებოდა გამოყენებულიყო ადამიანთა ცხოვრების გასაუმჯობესებლად, განსაკუთრებით განვითარებად ქვეყნებში.

სინჯუას სააგენტო, აღნიშნავს შემდეგ „ოტეჩესტვენ ფრონტი“, არაფერს არ ამბობს იმის შესახებ, რომ საბჭოთა კავშირმა წამოაყენა წინადადება მიეღოთ რეზოლუცია, რომელიც სამუდამოდ კრძალავს ატომური იარაღის გამოყენებას და ძალის გამოყენებას საერთაშორისო ურთიერთობაში. იგი სიტყვასაც კი არ ძრავს იმაზეც, რომ მეტმა სახელმწიფოებმა მოაწერეს ხელი და იცავენ ხელშეკრულებას, თუმცა შეზღუდულს, ატომური და წყალბადის იარაღის გამოცდის აკრძალვის შესახებ. ჩინეთის ხელმძღვანელობამ უარყო აგრეთვე ხელშეკრულება ატომური იარაღის გაუვრცელებლობის შესახებ. რატომ? ამის პასუხი, თუნდაც არცთუ ნათელი, მოცემულია სინჯუას განმარტებაში, რომელიც ამტკიცებს, რომ ყოველივე ეს „საშუალებას არ აძლევს სხვა ქვეყნებს გაათუმჯობესონ თავიანთი საკუთარი თავდაცვითი ატომური ძალები“. ეს ფორმულირება გვიჩვენებს სწორედ იმას, რასაც ჩქმალავს სინჯუა, — ჩინეთის ხელმძღვანელთა მისწრაფებას — გადააქციონ ჩინეთი ატომურ ძალად, რომელიც შეძლებს, ამ ძიერებაზე დაყრდნობით, განაპირაცეულოს თავისი ნაციონალისტური პოლიტიკა და ჰეგემონისტური მისწრაფებანი.

თავს რომ ესხმის საბჭოთა კავშირის წინადადებას განიარაღების შესახებ, ნათქვამია კომენტარში, ჩინეთის მთავრობა კვლავ შეეწინააღმდეგა იმპერიალიზმსა და საბჭოთა კავშირის მშვიდობისმოყვარულ პოლიტიკას. ამით იგი იმედოვნებს დააჯეროს სხვა ხალხები, რომ არ არსებობს განსხვავება იმპერიალიზმსა და იმპერიალისტური ბურჟუის აღკვეთისა და საერთაშორისო უშიშროების განმტკიცებისათვის ბრძოლაში ხალხთა ყველაზე მძლავრ დასაყრდენს შორის.

მაგრამ ეს ცდები ამაოა, ხაზგასმით აღნიშნავს „ოტეჩესტვენ ფრონტი“ ის, რასაც სინჯუა ჩქმალავს, იმდენად ცხადია, რომ საყოველთაოდ ცნობის სტრიქონებიდანაც კი გამოსჭვივის. საბჭოთა კავშირის მშვიდობიანი პროგრამის განხორციელება ერთადერთ მიზანს ისახავს — მაქსიმალურად და ყოველდღიურად შეუწყოს ხელი მშვიდობის, დემოკრატიისა და სოციალიზმის გამარჯვებას, ყველა ხალხის პროგრესსა და კეთილდღეობას.

სირიის ქალაქ ხომსში საქსპლოატაციოდ გადაეცა აზოტოვანი სასუქების ქარხანა. ამ საწარმოს პროექტი, რომელიც უდიდესია არა მარტო სირიაში, არამედ მთელ ახლო აღმოსავლეთში, დაამუშავეს საბჭოთა სპეციალისტებმა. ქარხანა აღჭურვილია უახლესი მოწყობილობით, რომელიც სირიას გაუგზავნეს საბჭოთა კავშირმა, ჩეხოსლოვაკიამ და იტალიამ. საამქროებში სამუშაოთა უველა პროცესი ავტომატიზებულია.

ქარხნის აშენება დიდი მოვლენა იყო ქვეყნის ცხოვრებაში. ახლა სირიელი მიწათმოქმედნი უკვე წელს 150 ათას ტონა აზოტოვან სასუქს მიიღებენ, რაც მნიშვნელოვნად აამაღლებს ნიადაგის ნაყოფიერებას.

სურათზე: ეროვნულ კოსტიუმებში გამოწყობილი სირიელები ქარხნის ამოქმედებასთან დაკავშირებულ მიტინგზე. საკადისის ფოტოქრონიკა.

ვაჭრები

● **დღეს ინდოელი ხალხი** აღნიშნავს დამოუკიდებელი ინდოეთის პირველი პრემიერ-მინისტრის, გამოჩენილი სახელმწიფო და პოლიტიკური მოღვაწის ჯავაჰარლალ ნერუს დაბადების 83 წლისთავს. ტრადიციისამებრ ჯ. ნერუს დაბადების დღე აღინიშნება როგორც ბავშვთა ეროვნული დღე.

● **ჯალაქ ტრივანდრამი** (სამხრეთ ინდოეთის შტატის ქერალის მთავარი ქალაქი) მეგრად არჩეულია კონუნისტი ნამბანკოდე კარუნაკარანი. ნ. კარუნაკარანი შტატის თვალსაჩინო პროფკავშირული მოღვაწე და ცნობილი ადვოკატია.

● **აქ გამოაცხადეს,** რომ ნიკარაგუას მთავრობამ ცნო ბანგლადეშის სახალხო რესპუბლიკა როგორც დამოუკიდებელი და სუვერენული სახელმწიფო.

● **ბანგლადეშის რესპუბლიკის** დასავლეთ ნაწილში მდებარე ჭალაქ ბაბნის საზოგადოებრივმა ორგანიზაციებმა, პოლიტიკურმა პარტიებმა და ინტელიგენციის წარმომადგენლებმა გამოიჩინეს ინიციატივა შეექმნათ ამ ქალაქში ბანგლადეშისა და საბჭოთა კავშირის ხალხთა მეგობრობის საზოგადოება და ბანგლადეშისა და ინდოეთის ხალხთა მეგობრობის საზოგადოება.

● **გერმანიის** ერთიანი სოციალისტური პარტიის ცენტრალური კომიტეტის პირველმა მდივანმა, გერმანიის დემოკრატული რესპუბლიკის თავდაცვის ეროვნული საბჭოს თავმჯდომარემ ე. ჰონეკერმა ბერლინში მიიღო სსრ კავშირის თავდაცვის მინისტრის პირველი მოადგილე, ვარშავის ხელშეკრულების მონაწილე სახელმწიფოთა გაერთიანებული შეიარაღებული ძალების მთავარსარდალი, საბჭოთა კავშირის მარშალი ი. ე. იაკუბოვსკი.

ვაჭრები

ჯოხნაირი ამბები

სიცხის შელეგად

ორი ათასზე მეტი ბავშვი მიიყვანეს

საზოგადოებრივი ცხოვრება

ხანძარი — დროვლათის მტერი

15 ნოემბრიდან რესპუბლიკაში დაიწყო ხანძარსაწინააღმდეგო უშიშროების ერთთვიური. ამასთან დაკავშირებით ჩვენი კორესპონდენტი შეხვდა საქართველოს ხანძარსაწინააღმდეგო დაცვის სამმართველოს უფროსს, პოლკოვნიკ ბ. ნორაკიძეს და ესაუბრა მას, ერთთვიურის მიზნებსა და ამოცანებზე.

ბოლო წლების მანძილზე ჩვენ ქვეყანაში ხანძრების რაოდენობა საგრძნობლად გაიზარდა. ამ მოვლენის ერთ-ერთ მიზეზად ის გარემოება უნდა დასახელდეს, რომ ხანძრების უმრავლესობა ადამიანების დაუდევრობის შედეგად ხდება. ხანძრების ასეთი მაღალი პროცენტული მაჩვენებელი ნათლად მიუთითებს, რომ ხანძარსაწინააღმდეგო ღონისძიებების ეფექტურობა ჯერ კიდევ არასაკმარისია. ამიტომ ხანძარსაწინააღმდეგო ღონისძიებების გატარება ყველა მოქალაქის მოვალეობაა.

ხანძრების ზიანი ხშირად ადამიანის სიცოცხლეს ემუქრება. ამიტომ ხანძარსაწინააღმდეგო ღონისძიებების გატარება ყველა მოქალაქის ვალია.

ხანძრების ზიანი ხშირად ადამიანის სიცოცხლეს ემუქრება. ამიტომ ხანძარსაწინააღმდეგო ღონისძიებების გატარება ყველა მოქალაქის ვალია.

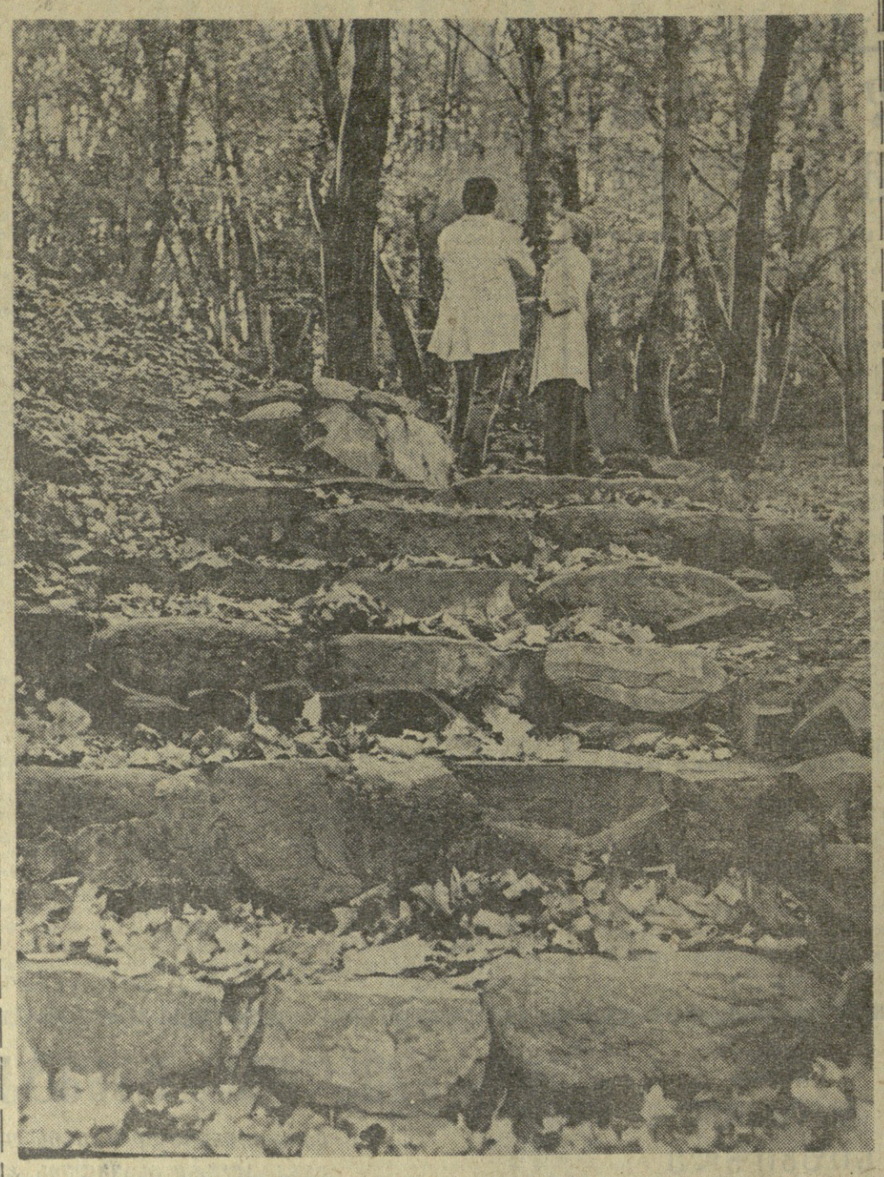

შემოდგომა თბილისის ბოტანიკურ ბაღში.

ა. საბაშვილისა და ა. რუხაძის ფოტო (საქინფორმის ფოტოქრონიკა).

ხანძრების ზიანი ხშირად ადამიანის სიცოცხლეს ემუქრება. ამიტომ ხანძარსაწინააღმდეგო ღონისძიებების გატარება ყველა მოქალაქის ვალია.