მეცხოველეობა დამკვრელური ფრონტია

პროლეტარებო ყველა ქვეყნისა, შეერთდით!

კომუნისტი

საქართველოს კომუნისტური პარტიის ცენტრალური კომიტეტის, საქართველოს სსრ უმაღლესი საბჭოსა და საქართველოს სსრ მინისტრთა საბჭოს ორგანო

КОМУНИСТИ— ОРГАН ЦК КП ГРУЗИИ, ВЕРХОВНОГО СОВЕТА ГРУЗИНСКОЙ ССР И СОВЕТА МИНИСТРОВ ГРУЗИНСКОЙ ССР

21 ნოემბერი სამშაბათი 1972 წელი 2 ფაფ.

გაზეთი გამოდის 1920 წლის 3 ივნისიდან ● № 273 (15486)

ჩვენ ვკისრულობთ

წითელწყაროს რაიონის ჯაფარიძის კოლმეურნეობის წევრებში დიდი გამოხმაურება გამოიწვია სკკპ ცენტრალური კომიტეტის, სსრ კავშირის მინისტრთა საბჭოს და საკავშირო პროფსაბჭოს დადგენილებამ — 1972-1973 წლის ზამთრის პერიოდში მეცხოველეობის პროდუქტების წარმოებისა და დამზადების გადიდებისათვის მეცხოველეობის მუშაკთა სრულიად საკავშირო სოციალისტური შეჯიბრების გაშლის შესახებ.

ჯაფარიძელებმა, რომლებმაც 710 საფურაჟე ძროხაზე უკვე მიიღეს 2100 კილოგრამი რძე, რაც მიმდინარე წელს ვალდებულებით იყო ნაკისრი, ამავე დროს სახელმწიფოსათვის ხორცისა და კვერცხის მიყიდვის წლიური გეგმა 10 თვეში გადაჭარბებით შეასრულეს, გადაწყვიტეს ჩაებან სოციალისტურ შეჯიბრებაში და წელს მეოთხე კვარტალში დარჩენილ დღეებში და 1973 წლის პირველ ნახევარში ერთიორად გაადიდონ ხორცის, რძისა და მეცხოველეობის სხვა პროდუქტების წარმოება და დამზადება.

სურათებზე: ზემოდან — კოლმეურნეობის თავმჯდომარე, სოციალისტური შრომის გმირი ნ. ყორჩაშვილი ფერმის მუშაკებს აცნობს სკკპ ცენტრალური კომიტეტის, სსრ კავშირის მინისტრთა საბჭოს და საკავშირო პროფსაბჭოს დადგენილებას, მეცხოველეობის № 4 ფერმის გამგე ი. სეფიაშვილი, მოწინავე მწველავები (მარჯვნივ) შ. ჩოქური, მ. არაბული და ლ. გოძიაშვილი, რომლებმაც თვითეულმა 22 საფურაჟე ძროხიდან საშუალოდ უკვე მიიღეს 2.100 კილოგრამი რძე და წლის ბოლომდე ამ ციფრს 2.800 კილოგრამამდე აიყვანენ.

ს. თევზაძის ფოტო (საქინფორმის ფოტოქრონიკა).

ახალი წარმატებებისაკენ, მეცხოველეებო!

ეშინ „პრავდაში“ გამოქვეყნდა სკკპ ცენტრალური კომიტეტის, სსრ კავშირის მინისტრთა საბჭოსა და საკავშირო პროფსაბჭოს დადგენილება „1972-1973 წლის ზამთრის პერიოდში მეცხოველეობის პროდუქტების წარმოებისა და დამზადების გადიდებისათვის მეცხოველეობის მუშაკთა სრულიად საკავშირო სოციალისტური შეჯიბრების გაჩაღების შესახებ“. ეს დიდმნიშვნელოვანი დოკუმენტი ახალი გამოვლინებაა პარტიისა და მთავრობის ზრუნვისა მშრომელთა კეთილდღეობის ყოველნაირად გაუმჯობესებისათვის, პარტიის მიერ შეშუშავებული სოფლის მეურნეობის განვითარების კომპლექსური პროგრამის წარმატებით შესრულებისათვის.

— ჩვენს წინაშე მთელი სიმწვავით დგას სოფლის მეურნეობის ისეთი უმნიშვნელოვანესი პრობლემაც, — თქვა XXIV ყრილობაზე მეხანაგმა ლ. ი. ბრეჟნევმა, — როგორიც არის მეცხოველეობის შემდგომი „ამოვლება“. შეუფერხებელად რომ მოვამარაგოთ მოსახლეობა კვების ყველაზე საჭირო პროდუქტებით, დავაკმაყოფილოთ საბჭოთა ადამიანების მზარდი მოთხოვნილება ასეთ პროდუქტებზე, ახალ ხუთწლედში დიდი ნაბიჯი უნდა გადავდგათ წინ ამ დარგში.

პარტიული, საბჭოთა და სასოფლო-სამეურნეო ორგანოები, კოლმეურნეობებისა და საბჭოთა მეურნეობების ყველა მშრომელნი, რომლებიც ყრილობის გადაწყვეტილებებით ხელმძღვანელობენ, მტკიცედ იღვწიან საზოგადოებრივი მეცხოველეობის შემდგომი განვითარებისათვის. უკანასკნელი წლების მანძილზე განხორციელდა მთელი რიგი დიდი ღონისძიებანი მეცხოველეობის საკვები ბაზის განმტკიცებისათვის— მდელოებისა და საძოვრების გაუმჯობესებისათვის, თივის, ბალახის ფხვნილის, სენაჟის, სილოსის დამზადების გაფართოებისათვის, ყველა საკვები კულტურის მოსავლიანობის გადიდებისათვის. მწყობრში დგება ახალი ფერმები და კომპლექსები, ვითარდება სამრეწველო მეფრინველეობა, დარგში გრძელდება სპეციალიზაციისა და კონცენტრაციის პროცესი, სულ უფრო მეტად იყენებენ წარმოების ინდუსტრიულ მეთოდებს.

ახლა მეცხოველეები სერიოზული გამოცდის წინაშე დგანან. დგება ზამთარი, პირუტყვის მოვლის ბაგური პერიოდი მუდამ დამატებითს, წელს კი განსაკუთრებულ საზრუნავს ქმნის. ძალიან ცუდმა, გვალვიანმა ზაფხულმა მთელ რიგ რაიონებში საგრძნობი ზარალი მიაყენა საკვების მინდვრებსა და საძოვრებს, უარყოფითი გავლენა მოახდინა ფერმების პროდუქტიულობაზე, ფურაჟით მათს უზრუნველყოფაზე. მხოლოდ პარტიული კომიტეტების აქტიურმა ორგანიზატორულმა მუშაობამ, კომუნისტების, სოფლის ყველა მშრომელის დაძაბულმა მეცადინეობამ მოგვცა შესაძლებლობა არათუ შეგვინარჩუნებინა მეცხოველეობის პროდუქციის წარმოების დონე, არამედ მნიშვნელოვნადაც აგვემაღლებინა იგი. ხუთწლედის მეორე წლის ათ თვეში კოლმეურნეობებმა და საბჭოთა მეურნეობებმა მიიღეს 547 ათასი ტონით მეტი ხორცი, 942 ათასი ტონით მეტი რძე, 2,5 მილიარდი ცალით მეტი კვერცხი, ვიდრე შარშან ამავე პერიოდში. ბევრ ფერმაში გაიზარდა პირუტყვის სულადობა, გადიდდა მისი პროდუქტიულობა. ამავე დროს დარგის, განსაკუთრებით რძის მეურნეობის განვითარება ჯერ კიდევ ყველგან როდი შეესაბამება ჩვენს სულ უფრო მზარდ მოთხოვნილებებს, ხუთწლედის დავალებებს. მთელ რიგ რაიონებში ნელი ტემპით აშენებენ ახალ მეცხოველეობის ობიექტებს, ორგანიზებულად არ ემზადებიან ზამთრისათვის, ურიგდებიან წველადობისა და ცხოველთა წონამატების შემცირებას, ჯეროვნად არ ზრუნავენ საზოგადოებრივი ჯოგის გადიდებისათვის.

საჭიროა იქნება შეუპოვარი, ბეჯითი მუშაობა, რომ დავძლიოთ ეს სიძნელენი, კიდევ უფრო გავადიდოთ ხორცის, რძისა და სხვა პროდუქციის წარმოება. წარმატებით გამოვაზამთროთ წელს პირუტყვი — ეს იმას ნიშნავს, რომ ახალი ნაბიჯი გადავდგათ წინ ფერმების ეფექტიანობის ამაღლების გზაზე. დღეს მეცხოველეთა საქმიანობაში ყველაზე მნიშვნელოვანია რეზერვების ღრმად გაანალიზება ეფექტიანობის ამაღლებისა და ინტენსიფიკაციის ამოცანებზე. ეს ინიციატივა სამაგალითოა ყველა მეცხოველისათვის. გამოზამთრების პირველი დღეებიდანვე უმკაცრესი კონტროლი უნდა დავაწესოთ საკვების მარაგის ხარჯვაზე, აღვკვეთოთ უყურადღებობა, საზოგადოებრივი დოვლათისადმი დაუდევარი დამოკიდებულება.

მეცხოველეობის დარგის მუშაკთა შრომითი და პოლიტიკური აქტივობის ახალ ამაღლებას, სოფლად სოციალისტური შეჯიბრების შემდგომ განვითარებას ხელს შეუწყობს ვინაც ამ ივლისში ეცნობა „ოქმებში“ ბეჭდვითი სახით, ეს ოქმები ეძღვნებოდა ეროვნული ეკონომიკის ამ მნიშვნელოვანი დარგის ინტენსიფიკაციის, ეფექტიანობის ამაღლების, ეკონომიკური ანგარიშის, ფასების, ანაზღაურების, ფინანსური ბალანსის, ეკონომიკური სტიმულირების, ეკონომიკური ანალიზის, ეკონომიკური ინფორმაციის, ეკონომიკური ეფექტიანობის, ეკონომიკური ბერკეტების, ეკონომიკური ბალანსის

პარტიული ცხოვრება

მეცხოველეობა — კომუნისტის საბრძოლო უბანი

**საქართველოს სსრ კომუნისტური პარტიის ცენტრალური კომიტეტის, საქართველოს სსრ მინისტრთა საბჭოს, საქართველოს ლენინური კავშირის ცენტრალური კომიტეტის, საქართველოს სსრ პროფესიათა საბჭოს, ამიერკავკასიის ფედერაციული რესპუბლიკის ეკონომიკური საბჭოს, ამიერკავკასიის ფედერაციული რესპუბლიკის ფინანსთა სახალხო კომისარიატის, ამიერკავკასიის ფედერაციული რესპუბლიკის სოფლის მეურნეობის სახალხო კომისარიატის, ამიერკავკასიის ფედერაციული რესპუბლიკის ეროვნული ეკონომიკის სახალხო კომისარიატის, ამიერკავკასიის ფედერაციული რესპუბლიკის ფინანსთა სახალხო კომისარიატის, ამიერკავკასიის ფედერაციული რესპუბლიკის ეროვნული ეკონომიკის ეროვნული ბანკ

ალმაცერა

დელი დიდი ინტერესით

18 ნოემბერი. (საკდესი). დღეს ინდოეთის პრემიერ-მინისტრი ინდირა განდი ეწვია საბჭოთა კავშირის პავილიონს „ალია-72“ მესამე საერთაშორისო სავაჭრო ბაზრობაზე, რომელიც აქ მიმდინარეობს. ი. განდიმ დიდი ინტერესითა და ყურადღებით დაათვალიერა პავილიონის ექსპონატები. განსაკუთრებით დიდი ინტერესი გამოიჩინა ინდოეთის მთავრობის მეთაურმა შუა ალიის რესპუბლიკის ამ შესანიშნავი წარმატებებისადმი, რომლებიც მოპოვებულია საბჭოთა ხელისუფლების წლებში.

პავილიონის დათვალიერების შემდეგ ინდირა განდიმ საკდესისა და მოსკოვის რადიოს კორესპონდენტებთან საუბარში განაცხადა, რომ ინდოეთს ახარებს მეგობარი საბჭოთა ხალხების წარმატებანი და ინდოეთის მთავრობა მიესალმება საბჭოთა მეგობრების მონაწილეობას „ალია-72“ საერთაშორისო ბაზრობაში, რომელიც გაიმართა ინდოეთის დამოუკიდებლობის 25 წლისთავის აღსანიშნავად.

დასასრულ ინდირა განდიმ გულწრფელად უსურვა საბჭოთა კავშირის მეგობარ ხალხებს შემდგომი აყვავება და კეთილდღეობა და მიულოცა მოახლეებული საბჭოთა ხელისუფლების წლისთავი — სსრ კავშირის შექმნის 50 წლისთავი.

ბონი 3. ბრანდტისა და 3. შეელის განცხადებანი

20 ნოემბერი. (საკდესი). გერმანიის სოციალ-დემოკრატიული პარტიის თავმჯდომარემ გერმანიის ფედერაციული რესპუბლიკის კანცლერმა ვ. ბრანდტმა და თავისუფალი დემოკრატიული პარტიის თავმჯდომარემ საგარეო საქმეთა მინისტრმა ვ. შეელმა მოკლე განცხადებანი გააკეთეს ტელევიზიით ბუნდესტაგის არჩევნების შედეგებთან დაკავშირებით, რომელთაც დიდი წარმატება მოუტანეს ამ პარტიებს. როგორც ნაწვალსმით აღნიშნა ვ. ბრანდტმა, „გერმანიის ფედერაციული რესპუბლიკის მთავრობა გამოიყენებს ყველა შესაძლებლობას, რათა აქტიურად მიღოს მონაწილეობა დაძაბულობის შენელების პროცესში“. გერმანიის ფედერაციული რესპუბლიკა თქვა მან, ესწრაფვის კეთილმეზობლურ ურთიერთობას როგორც აღმოსავლეთის, ისეთი დასავლეთის ქვეყნებთან. არჩევნებმა ცხადყვეს, რომ საერთაშორისო ასპარეზზე გერმანიის ფედერაციული რესპუბლიკის საგარეო-პოლიტიკური იზოლაციის საფრთხე აღმოიფხვრა.

ქანცლერმა აღნიშნა რომ მზად არის ხელი მოაწეროს ხელშეკრულებას გერმანიის ფედერაციული რესპუბლიკისა და გერმანიის დემოკრატიული რესპუბლიკის ურთიერთობის საფუძვლების შესახებ ჯერ კიდევ ახალ წლამდე.

საგარეო საქმეთა მინისტრმა ვ. შეელმა აზრი გამოთქვა, რომ საბჭოთა კავშირელებს ფინეთში ურთიერთობა გერმანიის სოციალ-დემოკრატიული პარტია — თავისუფალი დემოკრატიული პარტიის სამთავრობო კოალიციის ფარგლებში. მან თქვა, რომ თავიანთ ღონისძიებებს კოალიციური პარტიები ძირითადად დაფუძნებენ ამ ამოცანების შესრულებას, რომლებიც განუზორციელებელი დარჩა ნელსუფლების სათავეში გერმანიის სოციალ-დემოკრატიული პარტია — თავისუფალი დემოკრატიული პარტიის სამი წლის ყოფნის მანძილზე.

გერმანიის სოციალ-დემოკრატიული პარტიის პრეზიდიუმის სხდომა

ბონი, 20 ნოემბერი. (საკდესი). ბუნდესტაგის არჩევნებმა გერმანიის სოციალ-დემოკრატიული პარტიისა და კოალიციაში მისი პარტნიორის — თავისუფალი დემოკრატიული პარტიის დამაჯერებელი გამარჯვებით დამთავრდა, აღნიშნეს აქ გამოქვეყნებულ კომენტარებში ადგილობრივ სოციალ-დემოკრატიულ პარტიის პრეზიდიუმის სხდომის შესახებ.

პრეზიდიუმმა მოიწონა კანცლერ ვ. ბრანდტის განზრახვა, რომ თავისუფალი დემოკრატიული პარტიის თავმჯდომარეს ვ. შეელს, რათა „დაადასტურონ ოფიციალურად ამ პარტიის შეხედულება პასუხისმგებლობა მთავრობაში“.

დღეს გაიმართება გერმანიის სოციალ-დემოკრატიული პარტიის გამგეობის სხდომა, რომელზეც განიხილავენ პარლამენტის არჩევნების შედეგებს.

დამაჯერებელი გამარჯვება

20 ნოემბერი. (საკდესი). მთავრობის კოალიციის პარტიებმა — გერმანიის სოციალ-დემოკრატიულმა პარტიამ და თავისუფალმა დემოკრატიულმა პარტიამ ბოლოჯერ ოფიციალურ ანგარიშებზე ბუნდესტაგის არჩევნებში, რომელიც კვირას გაიმართა. მათ მიიღეს ადგილები „ულის“ ბანაკში — 272, ქრისტიანულ-დემოკრატიული კავშირი — ქრისტიანულ-სოციალური კავშირის ოპოზიციურ ბლოკს პარლამენტში ანლა მხოლოდ 224 მანდატი ექნება. ასეთია არჩევნების მთავარი შედეგი.

სოციალ-დემოკრატიულ პარტიას ხმა მისცა ამომრჩეველთა 45,9 პროცენტმა. ეს 3,2 პროცენტით მეტია, ვიდრე 1969 წლის პარლამენტის არჩევნებში. გერმანიის სოციალ-დემოკრატიულ პარტიას ახლა ბუნდესტაგში ექნება 230 მანდატი (1969 წლის არჩევნების შემდეგ ქონდა 224 მანდატი).

მისმა პარტნიორმა მთავრობის კოალიციაში — თავისუფალმა დემოკრატიულმა პარტიამ მიიღო ხმების 8,4 პროცენტი (1969 წელს — 5,8 პროცენტი). ახლა თავისუფალ დემოკრატიულ პარტიას აქვს 42 მანდატი (1969 წელს — 30 მანდატი).

ქრისტიანულ-დემოკრატიულ კავშირს — ქრისტიანულ-სოციალურ კავშირს ხმა მისცა ამომრჩეველთა 44,8 პროცენტმა (1969 წელს — 46,1 პროცენტმა).

გერმანელთა კომუნისტურ პარტიას, რომელიც პირველად მონაწილეობდა არჩევნებში, ხმა მისცა 114 ათასზე მეტმა ამომრჩეველმა. მაგრამ „ხუთპროცენტიანი ბარიერის“ გამო გერმანელთა კომუნისტურ პარტიას მესამეულობა არა აქვს გაგზავნოს თავისი წარმომადგენლები პარლამენტში — ეს უფლება ეძლევათ მხოლოდ იმ პოლიტიკურ პარტიებს, რომლებიც არჩევნებში ამომრჩეველთა ხმების სულ ცოტა 5 პროცენტს მოაგროვებენ.

გამართული არჩევნების დამახასიათებელი ნიშანი ის აბოს, რომ მასში მონაწილეობდა ამომრჩეველთა სარეკორდო ოაოდენობა — 91,2 პროცენტი (1969 წელს — 86,7 პროცენტი).

პოლიტიკურ მეთვალყურეობა აზრით, არჩევნების შედეგები მოწმობენ, რომ გერმანიის ფედერაციული რესპუბლიკის მოსახლეობის უმრავლესობამ მხარი დაუჭირა ეგრთპაში დაძაბულობის შენელებისა და ევროპის ხორმალიზაციის კურსს.

ეს კურსი განსაკუთრებით ნათლად გამოვლინდა გერმანიის ფედერაციული რესპუბლიკის მიერ საბჭოთა კავშირთან და პოლონეთთან დადებული ხელშეკრულებებით, ოთხმხრივი შეთანხმება დასავლეთ ბერლინის შესახებ და ხელშეკრულებით გერმანიის დემოკრატიული რესპუბლიკის და გერმანიის ფედერაციული რესპუბლიკის შესახებ.

„ვახელმძღვანელოთ იმით, რომ საბოლოოდ აღიარებულია ტერიტორიული ცვლილებანი, რომლებიც ევროპაში მოხდა მეორე მსოფლიო ომის შედეგად, განვახორციელოთ ძირეული შემობრეწვა ამ კონტინენტზე და ამ ურთიერთობის შენელებისა და მშვიდობისაკენ, უზრუნველყოთ სრულიად ევროპის თანაბრის მოწყვეა და მისი წარმატება. ყოველი ღონე გავიმაროთ ევროპის კოლექტიური უშიშროების უზრუნველსაყოფად“ — ასეი განსაზღვრული საბჭოთა კავშირის საგარეო საქმეთა მინისტრ ანდრეი გრომიკოს ევროპა პოლიტიკის ძირითადი ამოცანები. ეს ფორმულირება ასევე ასახულია ევროპა ურთიერთობის საფუძვლების შესახებ.

„ეს ფორმულირება ნიშნავს, ამ ევროპელ ხალხთა ინტერესებს, ამ ევროპელ ხალხთა ინტერესებს, ამ ევროპელ ხალხთა ინტერესებ

რესპუბლიკის რაიონებში

მაიაკოვსკი

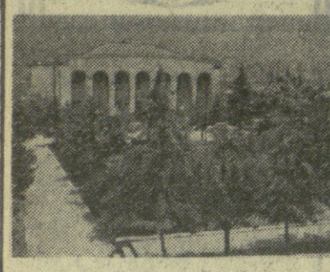

გვეყოფინების ჩვენი საკუთარი კორესპონდენტი

დ. გედენიძე

ვ. მაიაკოვსკის სახლ-მუზეუმი დამთვალიერებელთა ყურადღების ცენტრშია. მიმდინარე წლის ათ თვეში მას ეხტუმრა 25 ათასზე მეტი კაცი, რომლებიც აქ ჩამოვიდნენ ჩვენი ქვეყნის სხვადასხვა კუთხიდან.

სსრ კავშირის შექმნის 50 წლისთავთან დაკავშირებით სახლ-მუზეუმი შეივსო ახალი მასალებით, გაფართოდა მისი საექსპოზიციო დარბაზები. ახლახან მუზეუმში გაიხსნა გამოფენა, რომელშიც წარმოდგენილია პოეტის მოღვაწეობასთან დაკავშირებული ფოტოსურათები. მნახველთა ყურადღებას იპყრობს ლითონზე ამოკვეთილი ვ. მაიაკოვსკის სახე და ფრანგ მხატვრებთან გადაღებული სურათი, რომელზეც წარმოდგენილი არიან აგრეთვე ილია ერენბურგი და ლადო გუდიაშვილი.

საირმის მინერალური წყლებ რაიონის დიდი სამდიდრეა. წელს „საირმის“ სარეკლამო ქარხანაში ჩამოისხა და ჩვენი ქვეყნის სხვადასხვა კუთხეში გაიგზავნა ექვს მილიონზე მეტი ბოთლი სამკურნალო მინერალური წყალი.

შენდება და მშენდება დაბა. მალე საექსპლოატაციოდ გადასცემენ ახალ ხუთსართულიან საცხოვრებელ სახლს.

მაიაკოვსკის სახელობ თეატრთან ნაყოფიერად მუშაობს თოჯინების თეატრალური წრე, რომელიც მიმდინარე წელს მრავალჯერ წარსდგა ჩვენი და მეზობელი რაიონების მოსწავლეებისა და სკოლამდელი დაწესებულებების აღსაზრდელების წინაშე.

ამ დღეებში თეატრალურმა კოლექტივმა (ხელმძღვანელი ჯ. ტურაბელიძე) ახალი სპექტაკლი — გ. გორხელაშვილის „ალხანა და ბალხანა“ და „კეთილი პაპა“ უჩვენა ჭითურისა და საჩხერის რაიონების ნორჩ მაყურებლებს.

რაიონის კულტურის სახლში გაიმართა ინტერნაციონალური მეგობრობის საღამო. მოხსენება თემაზე „ხალხთა ლენინური მეგობრობა სსრ კავშირის ძლიერების წყაროა“ წაიკითხა ბიბლიოთეკის გამგემ ნ. ფურცელაძემ. საღამოზე სიტყვებით გამოვიდნენ რაიონში მცხოვრებნი — პროფესსაწავლებლის ოსტატი-მასწავლებელი რუშინელი ბ. ფლორესკუ, სანეპიდსადგურის მუშაკი უკრაინელი მ. შიშა, დიასახლისი რუსი ო. ბოლდარენკო.

საქართველოს ფოთა-ბაზაში

„აილამა“ — მამაცთა განაკი

ლენინგორი. (საკ. კორ.). „აილამა“ — მთამსვლელთა ბანაკია. მისი სახელი უკვე გასცდა რესპუბლიკის ფარგლებს. ბანაკი ცენტრალური კავკასიონის ულამაზესი მწვერვალების ძირში მდებარეობს. და სპორტული თვალსაზრისით პირველია საბჭოთა კავშირში. აქ მთამსვლელთა მომზადების ურთიერთ სამქმეს 18 ალპინისტ-ინსტრუქტორი ემსახურება.

ბანაკის კოლექტივმა, რომელსაც სათავეში უდგას ცნობილი მთამსვლელი, სპორტის დამსახურებული ოსტატი ჯოკია გუბავა, ზაფხულის სეზონში რამდენიმე ასეული განახორციელა. მთამსვლელებმა წარმატებით დალაშქრეს უშბა და ეს ასვლა მსოფლიოში ცნობილ „კლდის ეეფხვად“ წოდებულ მიხეილ ხერგიანის ძეგლის გახსნას მიუძღვნეს: „აილამამ“ მონაწილეობა მიიღო საკავშირო პირველობაში კლდეზე ცოცვაში და ბანაკებს შორის მეორე ადგილი დაიკავა, ხოლო მამაცი და საზრიანი ალპინისტ-ინსტრუქტორი ლ. გურჩიანი ჩემპიონი გახდა.

„აილამამ“ წელს მომსახურება გაუწია 600-მდე მთამსვლელს, რომელთა შორის ბევრი უცხოელი იყო.

სპორტლოტო თეატრის სცენაზე

ამ დღეებში საკავშირო ფესტივალის ლაურეატმა — ცაგერის სახალხო თეატრმა წარმოადგინა ა. გეწაძის ორმოქმედებიანი კომედია „ყარამან ყანთელაძე“. სპექტაკლის რეჟისორია ს. ყიფშიძე, მხატვარი ვ. ნეფარიძე, მთავარ როლებს ასრულებენ მსახიობები ო. მდივანი, რ. გოგიძე, ვ. სილაგაძე, კულტურის დამსახურებული მუშაკი ხ. კოპალიანი.

ჩ. ჩაკვეტაძე.

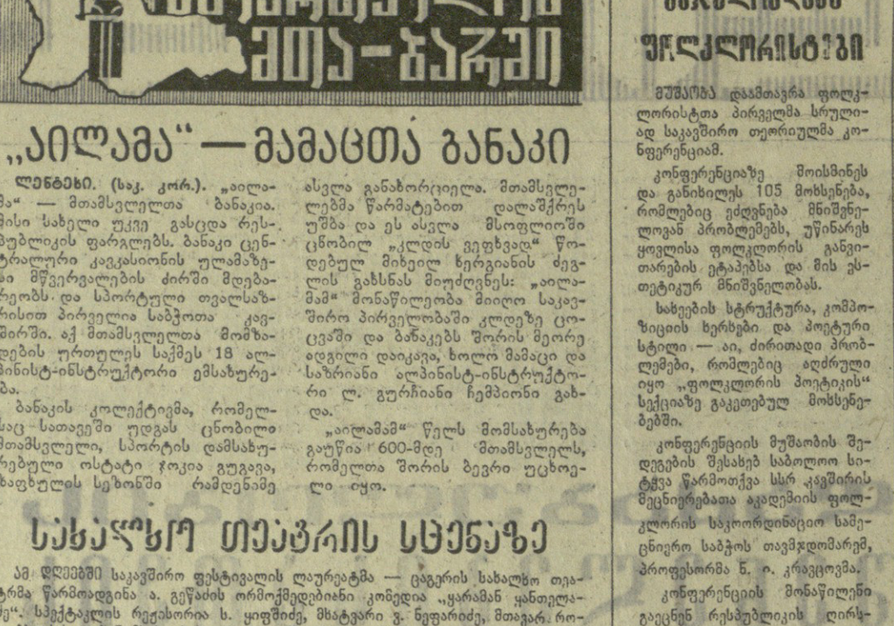

ზეიმოდგომის დილა. ა. კაკაბაძის ფოტოეტიუდი.

მსხელობენ ფილოლოგისტები

მუშაობა დაამთავრა ფოლკლორისტთა პირველმა სრულიადსაკავშირო თეორიულმა კონფერენციამ.

კონფერენციაზე მოისმინეს და განიხილეს 105 მოხსენება, რომლებიც ეძღვნება მნიშვნელოვან პრობლემებს, უწინარეს ყოვლისა ფოლკლორის განვითარების ეტაპებსა და მის ესთეტიკურ მნიშვნელობას.

სახეების სტრუქტურა, კომპოზიციის ხერხები და პოეტური სტილი — აი, ძირითადი პრობლემები, რომლებიც აღძრული იყო „ფოლკლორის პოეტიკის“ სექციაზე გაკეთებულ მოხსენებებში.

კონფერენციის მუშაობის შედეგების შესახებ სპეციალური სიტყვა წარმოთქვა სსრ კავშირის მეცნიერებათა აკადემიის ფოლკლორის საკოორდინაციო სამეცნიერო საბჭოს თავმჯდომარემ, პროფესორმა ნ. ი. კრაკოვამ.

კონფერენციის მონაწილეები გაეცნენ რესპუბლიკის ღირსშესანიშნაობებს. (საქინფორმი).

„მშთ“-ს დღე თბილისში

საქართველოს სპორტკომიტეტის საცურავ აუზს არასოდეს ასეთი მოეფინა ერთდროულად ამდენი სპორტის მოყვარული. გასულ კვირას ქალაქის სხვადასხვა სკოლების წარმომადგენლები აბარებდნენ აქ ახალ ფიზკულტურული კომპლექსის — „მშთ“-ს ნორმატივებს.

სამასამდე მოსწავლე გამოვიდა სტარტზე. მთლიანად ბავშვების მომზადება სავსებით დამაკმაყოფილებლად უნდა ჩაითვალოს. 280 ახალგაზრდა ფიზკულტურელმა ამ დღეს წარმატებით ჩააბარა მშთ-ს კომპლექსის ნორმატივები.

ზაკის აუზი გამონაკლისი როდი იყო. ქალაქის სპორტკომიტეტის მიერ საქართველოს დედაქალაქში 19 ნოემბრის გამოცხადებულმა „მშთ“-ს დღემ თბილისის საუკეთესო სპორტულ ბაზებზე მიიზიდა ათასობით მოსწავლე, სტუდენტი, მუშა. შეჯიბრების პროგრამაში იყო მძლეოსნობა, ცურვა, ტყვიის სროლა, ტურისტული ლაშქრობა.

წინასწარი გამოანგარიშებით „მშთ“-ს სტარტებში მონაწილეობა მიიღო საქართველოს დედაქალაქის ყველა რაიონის 10 ათასზე მეტმა კაცმა.

(საქინფორმი).

ჟიდკობა

ნ. მოდებაძეს — ფალავნის პირადი ჩილდო

კვირას მინსკის სპორტის სასახლეში დამთავრდა გამოჩენილი საბჭოთა ფალავნის ა. მედვედის პრიზზე გამართული მესამე ტრადიციული საერთაშორისო შეჯიბრება თავისუფალ ჭიდაობაში.

აღსანიშნავია, რომ ხალიჩაზე გამოდიოდნენ მხოლოდ ხუთი უკანასკნელი წონითი კატეგორიის წარმომადგენლები.

ცხადია, რომ განსაკუთრებულ ინტერესს მძიმე წონის მოჭიდაველთა გამოსვლები იწვევდა. ერთ-ერთ ასეთ შეხვედრას კი სჯიდა თვით ტურნირის „მიზეზი“ — სპორტის დამსახურებული ოსტატი ალექსანდრე მედვედი.

სწორედ მან მიიღოლა ერთ-ერთმა პირველმა გამარჯვება მძიმე წონაში 22 წლის თბილისელ სტუდენტ ნოდარ მოდებაძეს, რომელმაც აქ მეორედ მოიპოვა ასეთი წარმატება.

ნ. მოდებაძემ განაცხადა, რომ ნ. მოდებაძეს შეუძლია გახდეს მისი მემკვიდრე. ამის შემდეგ მან ახალგაზრდა მოჭიდაველს თავისი საჭიდაო ფეხსაცმელები აჩუქა.

დანარჩენ წონით კატეგორიებში პირველი ადგილები მოიპოვეს ირანელმა მანსურ ბერზეგარმა (74 კილოგრამამდე), ევროპის ჩემპიონატის ვერცხლის პრიზიორმა რომან მარსაგიშვილმა (82 კილოგრამამდე), მსოფლიოს ჩემპიონატების პრიზიორმა, პოლონელმა პავლე კურჩევსკიმ (90 კილოგრამამდე) და ქართველმა მოჭიდაველმა როლინდ მოსესშვილმა (100 კილოგრამამდე).

შეჯიბრების დამთავრების შემდეგ სპორტის მოყვარულები მხურვალე ტაშით მიესალმნენ ა. მედვედს, რომელიც მალე „ბედაგოგიურ და საწვრთნელ მუშაობას დაიწყებს.

საჭადრაკო ტურნირებზე

ბაქო

მეორე ტურში ყაიმზე შეთანხმდნენ ა. ლეონ-მ. ტალ, ვ. ციდკოვე. სავონა, ნ. რამპოვსკი-ხ. ფურმანი, რ. ხოლმოვ-ლ. ალბურტი და დ. ბრონშტეინ-ვ. რაზუვაევი. წარმატება ხვდა შეჯიბრების დებიუტანტს, ახალგაზრდა ოსტატ ბ. მუხინს, რომელმაც შავებით მოუგო გროსმაისტერ ლ. შამკოვიჩს. ვ. ზილბერშტეინმა, რომელიც ასევე პირველად თამაშობს ფინალში, შავებით მოუგო ა. კაპპენგუტს. დანარჩენი პარტიები გადაიდო.

მესამე ტურში 8 ყაიმი აღინიშნა. ასეთი შედეგით დასრულდა ე. გუფელდ-ა. ლეონის, მ. ტალ-ვ. ბაგიროვის, ვ. ზილბერშტეინ-რ. ხოლმოვის, რ. ჯინჯიხაშვილ-ა. კაპენგუტის, ვ. სავონ-ვ. ვასიუკოვის, ი. ბალაშოვ-ლ. შამკოვიჩისა და ვ. რაზუვაევ-ვ. ციდკოვის პარტიები.

კურიოზულია, რომ ჯერჯერობით ყველა პარტიას ყაიმით ამთავრებენ ისეთი უკომპრომისო მოჭადრაკეები, როგორიც არიან მსოფლიოს ექს-ჩემპიონი მ. ტალი, გროსმაისტერი დ. ბრონშტეინი და საბჭოთა კავშირის ჩემპიონი ვ. სავონი. თბილისელ მოჭადრაკეებს თითო ყაიმთან ერთად ორ-ორი გადადებული პარტიაც აქვთ.

ტოლიატი

ქალაქ საკავშირო ტურნირში 12 ტურის შემდეგ 8 ქულით ლიდერობს კონსპოლოვა. 6,5-6,5 ქულა (და თითო გადადებული პარტია) აქვთ ლევენტანასა და საუნინას. კვირას ლიდერებმა — კონსპოლოვამ და ლევენტინამ ყაიმით ითამაშეს.

სან-ანტონიო

სან-ანტონიოს (აშშ, ტეხასის შტატი) საერთაშორისო საჭადრაკო ტურნირის პირველ ტურში პეტროსიანმა 22 სვლაზე ყაიმით დაამთავრა პარტია ამერიკელ ბერნთან. კვირეს გადადებულ პოზიციაში უპირატესობა აქვს ჩეხოსლოვაკიელ ჰორტთან, მაგრამ სპეციალისტების აზრით, ეს მოგებისათვის არ კმარა. რთულ პოზიციაშია გადადებული კარპოვისა და ამერიკელი სეიდის პარტია.

გამარჯვებული მოიპოვეს ლარსენმა (დანია) — სმიტთან (აშშ), ბლიგორჩმა (იუგოსლავია) — სატლზთან (კანადა), მეკინგმა (ბრაზილია) — კაპლანთან (პიერტო-რიკო). ფრედ ითამაშეს ბრაუნმა (ავსტრალია) — ეკანსთან (აშშ), კამპოს-ლოპესმა (მექსიკა) — ჰორტიშთან (უნგრეთი).

რკალურ სტრიქონით

კლასიკური ჭიდაობა. გამარჯვებით დაიწყეს საბჭოთა სპორტსმენებმა გამოსვლა ევროპის ჩემპიონთა თასის გათამაშებაში. სარკეტსაზოგადოება „სპარტაკის“ ნაკრებმა გიმელში ინგლისთან 10:0 მოუგო დანიის „ჰენინგ ატლეტიკ კლუბს“ და ახლა ამ შეჯიბრების ფინალურ ტურნირში გამოვა.

ტანძარაული. კვირას ლენინგრადში საბჭოთა ტანძარაულიშვილებმა ტრადიციულ ამხანაგურ მატჩში დაამარცხეს რუმინეთის ახალგაზრდული ნაკრები. გოგონაძა შორის განსაკუთრებული წარმატება ხვდა 17 წლის ლენინგრადელ მოსწავლე ე. ხრიაპინას, რომელიც პირველი იყო მრავალჭიდაში (37,7 ქულა). გამარჯვებულმა მოიგო აგრეთვე შეჯიბრება ორძოლსა და თავისუფალ ვარჯიშში. ბჟენითი სტომბი ყველაზე უკეთ შესრულა ა. მეფვედმა.

ფალავნობა. ეს ბრძოლა ეძღვნება ბელორუსიის ფალავნობის ისტორიაში ერთ-ერთ ბრწყინვალე ფურცელს. ბელორუსელ ფალავნებს ებრძოდნენ ბაკინელ ფალავნებ. ბაკინელ ფალავნებ ბელორუსელ ფალავნებ ბ. ბ. ბ.