პროლეტარებო ყველა ქვეყნისა, შეერთდით!

კომუნისტი

საქართველოს კომუნისტური პარტიის ცენტრალური კომიტეტის, საქართველოს სსრ უმაღლესი საბჭოსა და საქართველოს სსრ მინისტრთა საბჭოს ორგანო

კომუნისტი— ორგან ცკ კპ გრუზიი, ვერხოვნოგო სოვეტა გრუზინსკოი სსრ и სოვეტა მინისტროვ გრუზინსკოი სსრ

27 ნოემბერი ოთხშაბათი 1974 წელი 2 ძაკ.

გაზეთი გამოდის 1920 წლის 3 თებერვლიდან ● № 277 (16098)

ხუთწლედი—ვალდებულება

თვითეული დღე მხოლოდ დამკვრელური

ქვემკარებლის რაიონის მშრომელებმა, რომლებმაც ფართოდ გაშალეს სოციალისტური შეჯიბრება ხუთწლედის განმსაზღვრელი წლის დავალებათა ვადამდე შესრულებისათვის, ახალ მიჯნას მიაღწიეს. მათ ვადამდე, 21 ნოემბრისათვის შეასრულეს სახალხო-სამეურნეო ტვირთის დატვირთვისა და გაგზავნის თერთმეტი თვის გეგმა. ამასთან უზრუნველყოფილია რაიონიდან ტრანსპორტის მოძრავი შემადგენლობის ბრუნვის შემდგომი დაჩქარება.

ამან შესაძლებელი გახადა საშუალოდ დღე-ღამეში გადაეზიდათ 3,4 პროცენტით მეტი სახალხო-სამეურნეო ტვირთი, ვიდრე 1973 წლის შესაბამის პერიოდში, მნიშვნელოვნად შემცირებინათ გეგმასთან შედარებით ტვირთზიდვის თვითღირებულება და მიეღოთ ერთნახევარჯერ მეტი მოგება, ვიდრე ვალდებულებით იყო გათვალისწინებული.

(საქინფორმი).

ხუთწლედის მეოთხე, განმსაზღვრელი წლიწადი დამკვრელური შრომით აღნიშნა თბილგვირაბმშენის სამმართველოს (უფროსი ჯ. გოცირიძე) კოლექტივმა. მიწისქვეშა მაგისტრალების მშენებლებს ნაკისრი ჰქონდათ წლიური გეგმა 20 დეკემბრისათვის გაენაღდებინათ, მაგრამ იგი ამ დღეებში შეასრულეს. მეტროშენებლობის დავალება განაღდებულია 102 პროცენტით, მინათმშენებლობისა — 119 პროცენტით. „ფრთადი“ და „ქარგი“ შეფახებით საექსპლოატაციოდ გადაცემულია 21 ობიექტი.

სოციალისტურ შეჯიბრებაში დაწინაურდნენ № 213 სამშენებლო-სამონტაჟო შატარბლის (უფროსი ხ. ჭურაძე), № 5 საგვირაბო რაზმის (უფროსი ი. ბერიტაშვილი) და № 9 საგვირაბო რაზმის (უფროსი გ. ჯაუელი) კოლექტივები, რომლებმაც ვადამდე დაძლიეს წლიური პროგრამა.

სოციალიზმის, მშვიდობისა და პროგრესის გზით

საზეიმო სხდომა ულან-ბატორში

ულან-ბატორი, 26 ნოემბერი. (საქდესის სპეც. კორ.). დღეს მთავრობის სახლში გაიმართა მონღოლეთის სახალხო-რევოლუციური პარტიის ცენტრალური კომიტეტისა და მონღოლეთის სახალხო რესპუბლიკის დიდი სახალხო ჰურალის გაერთიანებული საზეიმო სხდომა, რომელიც მიეძღვნა მონღოლეთის სახალხო-რევოლუციური პარტიის III ყრილობისა და მონღოლეთის სახალხო რესპუბლიკის 50-ე წლისთავს.

დარბაზი საზეიმოდ არის მორთული, სცენის ცისფერ ტიულზეა მონღოლეთის სახალხო რესპუბლიკის გერბი. აქვე წითელ ალამზე გამოყვანილია ორი ციფრი: 1924-1974. უკანაფლანში ჩაფლული ვ. ი. ლენინისა და დ. სუხე-ბატორის სკულპტურული პორტრეტები.

აქ შეიკრიბნენ მონღოლეთის სახალხო-რევოლუციური პარტიის ცენტრალური კომიტეტის წევრები და წევრობის კანდიდატები, დიდი სახალხო ჰურალის დეპუტატები, მთავრობის წევრები, პარტიისა და რევოლუციური ბრძოლის ვეტერანები, მონღოლეთის სახალხო არმიის მეომრები, საზოგადოებრივ ორგანიზაციათა წარმომადგენლები, მონღოლეთის შრომის მოწინავეები, მეცნიერები.

დარბაზში დამსწრენი ფეხზე დგებიან და მქუხარე, ხანგრძლივი ტაშით, შეძახილებით „ვაშა“, „მეგობრობა“, ეგებებიან სკკპ ცენტრალური კომიტეტის გენერალურ მდივანს ლ. ი. ბრეჟნევს, მონღოლეთის სახალხო-რევოლუციური პარტიის ცენტრალური კომიტეტის პირველ მდივანს, მონღოლეთის სახალხო რესპუბლიკის დიდი სახალხო ჰურალის პრეზიდიუმის თავმჯდომარეს ი. ცედენბალს.

მათთან ერთად პრეზიდიუმში შემოდიან მონღოლეთის სახალხო-რევოლუციური პარტიის ცენტრალური კომიტეტის პოლიტბიუროს წევრები, მონღოლეთის სახალხო რესპუბლიკის მინისტრთა საბჭოს თავმჯდომარე ჟ. ბატმუნჰი, სხვა თვალსაჩინო მონღოლი პარტიული და სახელმწიფო მოღვაწეები, საბჭოთა კავშირის პარტიისა და მთავრობის დელეგაციის წევრები — სკკპ ცენტრალური კომიტეტის პოლიტბიუროს წევრი, სსრ კავშირის საგარეო საქმეთა მინისტრი ა. ა. გრომიკო, სკკპ ცენტრალური კომიტეტის პოლიტბიუროს წევრი, ყაზახეთის კომპარტიის ცენტრალური კომიტეტის პირველი მდივანი დ. ა. კუნაევი, სკკპ ცენტრალური კომიტეტის წევრი, ყირგიზეთის კომპარტიის ცენტრალური კომიტეტის პირველი მდივანი ტ. უ. უსუბალიევი, სკკპ ცენტრალური კომიტეტის წევრი, სსრ კავშირის მინისტრთა საბჭოს თავმჯდომარის მოადგილე ე. ტ. ნოვიკოვი, სსრ კავშირის მინისტრთა საბჭოს თავმჯდომარის მოადგილე ი. ვ. არხიპოვი, სკკპ ცენტრალური კომიტეტის წევრი, სკკპ ირკუტსკის საოლქო კომიტეტის პირველი მდივანი ნ. ვ. ბანიკოვი, სკკპ ცენტრალური კომიტეტის წევრობის კანდიდატი, სსრ კავშირის ელჩი მონღოლეთის სახალხო რესპუბლიკაში ა. ი. სმირნოვი. აქვე არიან სკკპ ცენტრალური კომიტეტის გენერალური მდივნის თანამშრომლები: სკკპ ცენტრალური კომიტეტის წევრობის კანდიდატი ა. ვ. სმირნოვი, სკკპ ცენტრალური კომიტეტის წევრი კ. ვ. რუსაკოვი, სკკპ ცენტრალური სარევიზიო კომისიის წევრი ა. მ. ალექსანდროვი. პრეზიდიუმში არის აგრეთვე საბჭოთა სახალხო-დეპუტატების დელეგაცია, რომელსაც მეთაურობს სკკპ ცენტრალური კომიტეტის წევრობის კანდიდატი, სსრ კავშირის უმაღლესი საბჭოს ეროვნების საბჭოს თავმჯდომარე ვ. პ. რუბენი.

სხდომას ესწრებიან ულან-ბატორში აკრედიტებული დიპლომატიური წარმომადგენლობათა მეთაურები. მონგოლი და უცხოელი ჟურნალისტები.

ჟღერს მონღოლეთის სახალხო რესპუბლიკის სახელმწიფო ჰიმნი.

მოხსენება „ნახევარი საუკუნე სოციალიზმის გზით“ გააკეთა ი. ცედენბალმა, რომელსაც დამსწრენი გულთბილად შეხვდნენ.

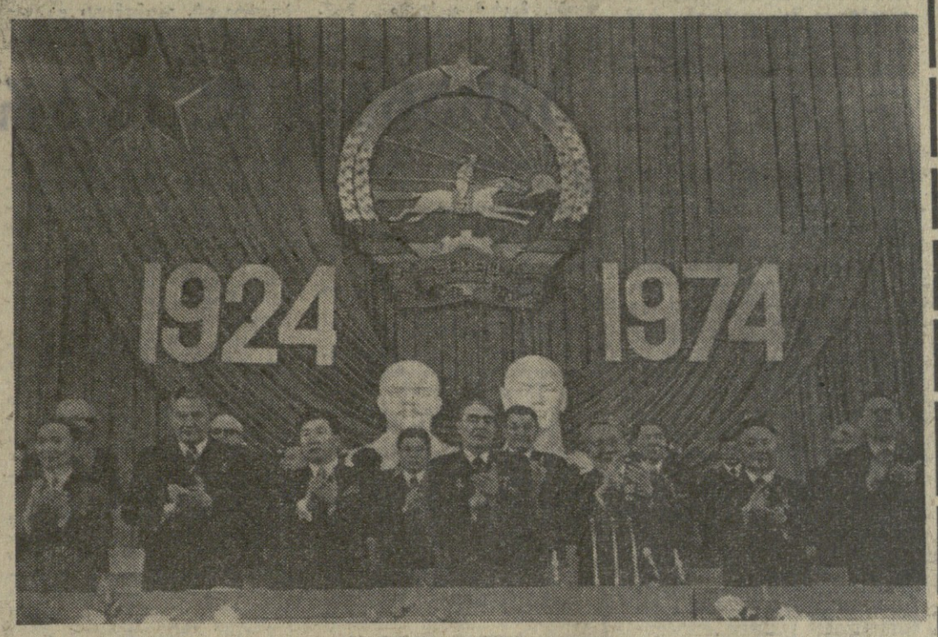

ულან-ბატორი. მონგოლეთის სახალხო-რევოლუციური პარტიის ცენტრალური კომიტეტისა და მონგოლეთის სახალხო რესპუბლიკის დიდი სახალხო ჰურალის საზეიმო სხდომა, მიძღვნილი მონგოლეთის სახალხო-რევოლუციური პარტიის III ყრილობისა და მონგოლეთის სახალხო რესპუბლიკის გამოცხადების 50 წლისთავისადმი.

სურათზე: პრეზიდიუმში.

საკდესის ტელეფოტო. (მიღებულია საქინფორმის ფოტოტელეგრაფით).

(გაგრძელება მე-2 გვ.).

გვირგვინებით შეამკეს

ულან-ბატორი. 26 ნოემბერი. (საქდესი). მონგოლეთის სახალხო რესპუბლიკის დიდ ჰურალში ოფიციალურ პროგრამაში შეტანილ იქნა ცვლილება. ამ ცვლილების თანახმად, ულან-ბატორში ჩამოსული სკკპ ცენტრალური კომიტეტის გენერალური მდივნის ლ. ი. ბრეჟნევის მეთაურობით, მონგოლეთის სახალხო-რევოლუციური პარტიის ცენტრალური კომიტეტის პოლიტბიუროს წევრების, მონგოლეთის სახალხო რესპუბლიკის მინისტრთა საბჭოს თავმჯდომარის ჟ. ბატმუნჰის, სხვა თვალსაჩინო მონგოლი პარტიული და სახელმწიფო მოღვაწეების, საბჭოთა კავშირის პარტიისა და მთავრობის დელეგაციის წევრების მონაწილეობით, ულან-ბატორის ცენტრში, ლენინის ძეგლთან გაიმართა მიტინგი.

მიტინგზე სიტყვით გამოვიდა ლ. ი. ბრეჟნევი, რომელმაც მონგოლეთის ხალხის სახელით მიულოცა საბჭოთა კავშირის ხალხს ოქტომბრის დიდი რევოლუციის 57 წლისთავი.

მიტინგის მონაწილეებმა ლენინის ძეგლთან გვირგვინები შეამკეს.

ულან-ბატორში ჩამოსული სკკპ ცენტრალური კომიტეტის გენერალური მდივნის ლ. ი. ბრეჟნევის მეთაურობით, მონგოლეთის სახალხო-რევოლუციური პარტიის ცენტრალური კომიტეტის პოლიტბიუროს წევრების, მონგოლეთის სახალხო რესპუბლიკის მინისტრთა საბჭოს თავმჯდომარის ჟ. ბატმუნჰის, სხვა თვალსაჩინო მონგოლი პარტიული და სახელმწიფო მოღვაწეების, საბჭოთა კავშირის პარტიისა და მთავრობის დელეგაციის წევრების მონაწილეობით, ულან-ბატორის ცენტრში, ლენინის ძეგლთან გაიმართა მიტინგი.

მიტინგზე სიტყვით გამოვიდა ლ. ი. ბრეჟნევი, რომელმაც მონგოლეთის ხალხის სახელით მიულოცა საბჭოთა კავშირის ხალხს ოქტომბრის დიდი რევოლუციის 57 წლისთავი.

მიტინგის მონაწილეებმა ლენინის ძეგლთან გვირგვინები შეამკეს.

სალღესასწაულო დარბაზობა

ულან-ბატორი, 26 ნოემბერი. (საქდესი). მონგოლეთის სახალხო-რევოლუციური პარტიის ცენტრალურმა კომიტეტმა, მონგოლეთის სახალხო რესპუბლიკის დიდმა სახალხო ჰურალმა და მინისტრთა საბჭომ დღეს საზეიმო დარბაზობა მოაწყვეს მონგოლეთის სახალხო-რევოლუციური პარტიის III ყრილობის და მონგოლეთის სახალხო რესპუბლიკის გამოცხადების 50 წლისთავის გამო.

დარბაზობაზე იყვნენ სკკპ ცენტრალური კომიტეტის გენერალური მდივანი ლ. ი. ბრეჟნევი, საბჭოთა კავშირის პარტიისა და სახელმწიფოს მეთაურები, საბჭოთა კავშირის მარშალი ა. ა. გრეჩკო, სკკპ ცენტრალური კომიტეტის პოლიტბიუროს წევრი, სსრ კავშირის თავდაცვის მინისტრი დ. ფ. უსტინოვი, სკკპ ცენტრალური კომიტეტის წევრი, სსრ კავშირის მარშალი ი. ხ. ბაგრამიანი, სკკპ ცენტრალური კომიტეტის წევრობის კანდიდატი, სსრ კავშირის მარშალი ს. ლ. სოკოლოვი, სსრ კავშირის მარშალი ვ. ი. ჩუიკოვი, სკკპ ცენტრალური კომიტეტის წევრობის კანდიდატი, სსრ კავშირის მარშალი ნ. ვ. ოგარკოვი, სსრ კავშირის მარშალი ს. ლ. ბირიუზოვი, სსრ კავშირის მარშალი ი. ი. პეტროვი, სსრ კავშირის მარშალი პ. ფ. ჟიგარევი, სსრ კავშირის მარშალი ვ. ფ. მარკოვი, სსრ კავშირის მარშალი ა. ა. ეპიშევი, სსრ კავშირის მარშალი ვ. ა. სტარინოვი, სსრ კავშირის მარშალი ა. ი. ადემსკი, სსრ კავშირის მარშალი ა. ი. ბატიცკი, სსრ კავშირის მარშალი ა. ვ. ხრულიოვი, სსრ კავშირის მარშალი ა. ა. ლელიუშენკო, სსრ კავშირის მარშალი ი. ი. იაკუბოვსკი, სსრ კავშირის მარშალი ი. ი. პეტროვი, სსრ კავშირის მარშალი ი. ი. პეტროვი, სსრ კავშირის მარშალი ი. ი. პეტროვ

სოციალიზმის, მეგობრობისა და მშვიდობის გზით

ამხანაგ ი. ცედენბალის მოხსენება

რესპუბლიკური მონგოლეთის ნახევარი საუკუნე, თქვა ამხ. ცედენბალმა, მთელი მონგოლი ხალხის ღრმა შესანიშნავი იუბილე, მისი თავდადებული ბრძოლისა და გმირული შრომის ზეიმი მონგოლი და საბჭოთა ხალხების, სოციალისტური თანამეგობრობის ქვეყნების ხალხთა ურღვევი მეგობრობის ზეიმია.

უსაზღვროდ გვახარებს, რომ ჩვენს შორის არის საბჭოთა კავშირის პარტიისა და მთავრობის დელეგაცია სკკპ ცენტრალური კომიტეტის გენერალური მდივნის, მონგოლი ხალხის დიდი და გულწრფელი მეგობრის ამხ. ა. ბრეჟნევის მეთაურობით. ეს ჩვენს დღესასწაულს უფრო სასიხარულო, სახეიმო ხასიათს ანიჭებს.

წება მიბოძეთ პარტიის ცენტრალური კომიტეტისა და მონგოლეთის სახალხო რესპუბლიკის მთავრობის სახელით, ამ დარბაზში შეკრებილთა და ჩვენ ქვეყნის ყველა მშრომელის სახელით გულითადად მივესალმო საბჭოთა კავშირის პარტიისა და მთავრობის დელეგაციის მეთაურს, სახალხო-დემოკრატიული სახელმწიფოთა წარმომადგენლებს, ქარგი სერთაშორისო მებრძოლები შენ, რომელნიც ბრძოლებს მონგოლეთის სახალხო რევოლუციისათვის. გამოიყენა რა ეს ხელსაყრელი პირობები, მონგოლეთის სახალხო რესპუბლიკა 1948 წლიდან შეუდგა სახალხო მეურნეობისა და კულტურის განვითარებას. მტრეწველობის არსებული დარგების შემდგომი განვითარებისა და ახალი დარგების შექმნის საფუძველზე განვითარდა და ახალი დარგები შეიქმნის საფუძველზე განვითარდა და ახალი დარგები შეიქმნა. საფუძველზე განვითარდა და ახალი დარგები შეიქმნა. სამრეწველო პროდუქციის წარმოება. მთლიანი სამრეწველო პროდუქცია 1960 წელს 1940 წელთან შედარებით 5,4-ჯერ გაიზარდა.

ინდივიდუალური არატა მეურნეობების სოციალისტური კოოპერირების დამთავრების შემდეგ მთისპო ყველა სოციალისტმამდელი ეკონომიური წყობა, უზრუნველყოფილი იყო ქვეყანაში ერთიანი სოციალისტური ეკონომიკის შექმნა.

მონგოლეთის სახალხო რესპუბლიკაში 60-იანი წლების დადეგიდან დაიწყო განვითარების ახალი პერიოდი — სოციალისტური სახოგადოების მშენებლობის დამთავრების პერიოდი. ამ პერიოდის ძირითადი შინაარსია სოციალიზმის მატერიალურ-ტექნიკური ბაზის შექმნის პროცესის ყოველი ღონისძიებით გაძლიერება და დამთავრება, უმნიშვნელოვანესი ამოცანა ის არის, რომ შეიქმნათ ეკონომიკის ინდუსტრიულ-აგრარული სტრუქტურა, დავიძლიოთ მონგოლეთის სახალხო რესპუბლიკაში. გამოიყენა რა ეს ხელსაყრელი პირობები, მონგოლეთის სახალხო რესპუბლიკა 1948 წლიდან შეუდგა სახალხო მეურნეობისა და კულტურის განვითარებას. მრეწველობის არსებული დარგების შემდგომი განვითარებისა და ახალი დარგების შექმნის საფუძველზე განვითარდა და ახალი დარგები შეიქმნა. სამრეწველო პროდუქცია 1960 წელს 1940 წელთან შედარებით 5,4-ჯერ გაიზარდა.

ინდივიდუალური არატა მეურნეობების სოციალისტური კოოპერირების დამთავრების შემდეგ მთისპო ყველა სოციალისტმამდელი ეკონომიური წყობა, უზრუნველყოფილი იყო ქვეყანაში ერთიანი სოციალისტური ეკონომიკის შექმნა.

მონგოლეთის სახალხო რესპუბლიკაში 60-იანი წლების დადეგიდან დაიწყო განვითარების ახალი პერიოდი — სოციალისტური სახოგადოების მშენებლობის დამთავრების პერიოდი. ამ პერიოდის ძირითადი შინაარსია სოციალიზმის მატერიალურ-ტექნიკური ბაზის შექმნის პროცესის ყოველი ღონისძიებით გაძლიერება და დამთავრება, უმნიშვნელოვანესი ამოცანა ის არის, რომ შეიქმნათ ეკონომიკის ინდუსტრიულ-აგრარული სტრუქტურა, დავიძლიოთ მონგოლეთის სახალხო რესპუბლიკის ინდუსტრიულ-აგრარულ ქვეყნად.

მონგოლი ხალხი თავისი პარტიის ხელმძღვანელობით, საბჭოთა კავშირისა და სხვა მოძმე სოციალისტური ქვეყნების ინტერნაციონალური დახმარებით განუხრელად აღწევს უმნიშვნელოვანეს წარმატებებს ამ ამოცანის გადაწყვეტაში. ამას მოწმობს ულანბატორის სამი ხუთწლიანის მანძილზე ქვანახშირის, ელექტროენერგიისა, სამთამადნო, ლითონდამამუშავებელი, სამშენებლო სელოების ინდუსტრიის მოსახლეობის ყოველი მეოთხე კაცი სწავლობს რომელიმე სასწავლებელში. ამ მაჩვენებლებით მონგოლეთის სახალხო რესპუბლიკამ ბევრ განვითარებულ კაპიტალისტურ ქვეყანას გაუსწრო.

ფეოდალიზმიდან სოციალიზმზე მონგოლეთის ისტორიული გადასვლის წარმატებით განხორციელება და სოციალისტური მშენებლობის დამთავრების გზით მისი შემდგომი განვითარება შესაძლებელი გახდა სოციალისტური მშენებლობის ძალების საყოველთაო ეროვნული, პოლიტიკური და კულტურული ზრდის, ზოგადეთის მშენებლობასა და მონგოლი ხალხის კეთილდღეობის გაუმჯობესებაში.

ჩვენ დიდი კმაყოფილებით აღვნიშნავთ, ხაზი გავუსვა მომხსენებელმა, რომ დაიწყო მონგოლეთ-საბჭოთა კავშირის ურთიერთობის განვითარების ახალი ეტაპი. მას შემდეგ, რაც 1966 წელს მონგოლეთის სახალხო რესპუბლიკამ ამხანაგ ლ. ი. ბრეჟნევის მეთაურობით საბჭოთა კავშირის პარტიისა და მთავრობის დელეგაციის პირველი ვიზიტის დროს დაიდო მონგოლეთის სახალხო რესპუბლიკასა და სსრ კავშირის მეგობრობის, თანამშრომლობისა და ურთიერთდახმარების ხელშეკრულება.

მონგოლეთის მშრომელი ხალხი, თქვა ამხ. ი. ცედენბალმა, იცო და ახლაც არის მონგოლეთ-საბჭოთა კავშირის მეგობრობის, სოციალიზმის ორი ქვეყნის ხალხთა მეგობრობის და ძმობის წმინდათა წმინდად დროშის უსაზღვროდ ერთგული. ჩვენს ინტერნაციონალურ მოვალეობად მიგვაჩნია, რომ განუხრელად განვამტკიცებდეთ სოციალისტური ქვეყნების ერთიანობას, გაფართოებდეთ და გავრცობდეთ მჭიდრო თანამშრომლობას მათთან პოლიტიკურ, ეკონომიურ, მეცნიერულ-ტექნიკურ, კულტურულ და სხვა დარგებში.

ჩვენს პარტიას მიაჩნია, რომ მონგოლეთის სახალხო რესპუბლიკაში სოციალიზმის მშენებლობის დამთავრების საპროგრამო ამოცანების წარმატებით განხორციელება, სხვა მოძმე ქვეყნების ეკონომიურ დონესთან მისი გათანაბრება შეიძლება სხვა სოციალისტურ სახელმწიფოებთან, უწინარეს ყოვლისა, საბჭოთა კავშირთან სულ უფრო ფართო ეკონომიური დაახლოების და პოლიტიკური კონსოლიდაციის გზით, მათთან სამეურნეო კავშირურთიერთობის ყოველნაირი გაფართოებისა და გაღრმავების გზით.

დღეს, თქვა ამხ. ი. ცედენბალმა, განსაკუთრებით გამძაკცდა სოციალიზმის, დემოკრატიისა და პროგრესის ძალების პოზიციები, უფრო მჭიდროდ შეკავშირდა საერთაშორისო კომუნისტური და მუშათა მოძრაობის რიგები, განუხრელად გამძაკცდა მსოფლიო სოციალისტური თანამეგობრობის ძლიერება, რომელიც გადამწყვეტ ზეგავლენას ახდენს მსოფლიო განვითარების მსვლელობაზე. ამ საქმეში მუდამ გადამწყვეტ როლს ასრულებდნენ და ასრულებენ კომუნისტთა ლენინური პარტია — საბჭოთა კავშირის კომუნისტური პარტია და დიდი საბჭოთა ქვეყანა, რომელიც უკვე ნახევარ საუკუნეზე მეტია მიზანდასახულად და მტკიცედ იბრძვის მშვიდობისა და სოციალიზმის საქმის გამარჯვებისათვის, გულდაჯერებით უძველეს კაცობრიობას ნამდვილ მომავლის გზას. მსოფლიო სოციალიზმის ერთიანობისა და ძლევამოსილების ყველაზე ნათელი გამოვლინება სხვადასხვა იდეა უშიშროების პრობლემის საერთო და ნაწილობრივი გადაჭრის თაობაზე, რომლებიც ბევრი რამით ეხმაურება საბჭოთა იდეას.

მონგოლეთის სახალხო რესპუბლიკა მზად არის აქტიური მონაწილეობა მიიღოს კოლექტიურ მეცადინეობასა და ძიებაში, რომელთა მიზანია შეიმუშაოს ურთიერთმისაღები და გადაწყვეტილებები. ჩვენთვის სავსებით გასაგებია, რომ კოლექტიური მშვიდობის დამყარება ერთდროული აქტი როდია. იგი მოითხოვს კონტინენტის ყველა სახელმწიფოს, მსოფლიოს მთელი მშვიდობისმოყვარე ძალების მოთმინებას და მტკიცე ღონისძიებებს.

საბჭოთა კავშირთან და სხვა სოციალისტურ ქვეყნებთან ერთიანობითა და ურთიერთმომქმედებით მონგოლეთის სახალხო რესპუბლიკა თანმიმდევრულად ახორციელებს ღრმად ხალხურ, კლასობრივ საგარეო პოლიტიკას, აქტიურად იცავს აზიასა და მთელ მსოფლიოში მშვიდობისა და უშიშროების საქმეს.

სოციალიზმის სასარგებლოდ მსოფლიოში ძალთა თანფარფობის შეცვლამ, სოციალისტური თანამეგობრობის ქვეყნების აქტიურმა, თანმიმდევრულმა მშვიდობისმოყვარულმა პოლიტიკამ, მთელ მსოფლიოში მშვიდობის, დემოკრატიის, ეროვნული დამოუკიდებლობისა და სოციალიზმის ძალების ზრდამ ხელი შეუწყო ახალი ფაქტორების გაჩენას, რომელთა მოქმედების შედეგად ცვლილებები შეიტანა მსოფლიო განვითარების განმსაზღვრელი ელემენტი გახდა.

საყოველთაო უშიშროების განმტკიცებისა და მშვიდობისათვის ხალხთა ბრძოლის აქტივიზაციის უმნიშვნელოვანესი ფაქტორი გახდა სკკპ XXIV ყრილობის მიერ წამოყენებული მშვიდობის კონსტრუქციული პროგრამა. მშვიდობის პროგრამის წარმატებული რეალიზაციის მეოხებით სოციალისტური ქვეყნების ერთობლივი მეცადინეობის შედეგად მიღწეული დიდი ძალები ევროპის აქტიური ქმედების ფარგლებში გაიხსნა. ამასთან დაკავშირებით ჩვენ ყველა სავსებით ვუჭერთ მხარს და მხურვალედ ვიწონებთ სკკპ ცენტრალური კომიტეტის, მისი პოლიტბიუროსა და პირადად ამხანაგ ლეონიდ ილიას-ძე ბრეჟნევის ნაყოფიერ საქმიანობას, მტკიცე, ტიტანურ ღონისძიებებს ქვეყნად მშვიდობის და სიმშვიდობეთის ლენინური საგარეო პოლიტიკის განსახორციელებლად.

თანამედროვე საერთაშორისო ცხოვრების ერთ-ერთი აქტუალური პრობლემაა აზიაში მშვიდობისა და სტაბილურობის უზრუნველყოფა. მონგოლეთის სახალხო რესპუბლიკა ესწრაფვის ნამდვილ მშვიდობას აზიაში, იბრძვის იმისათვის, რომ მტკიცე საფუძველი ჩაუყაროს კონტინენტის უშიშროებას.

საერთაშორისო ასპარეზზე მიმდინარე პოზიტიური ცვლილებების მიხედვით შეიძლება ვამტკიცოთ, რომ დედამიწის ამ ნაწილში მშვიდობის პერსპექტივა გაუმჯობესდა. მთავარი კი ის არის, რომ სავსებით მოველწერილობით ვითარება მთელ აზიაში, გადაქცეთ იგი სტაბილური მშვიდობისა და ურთიერთხელსაყრელი თანამშრომლობის კონტინენტად დაძაბულობის შენელების პროცესის გაღრმავებისა და გაერცელების, აზიის სახელმწიფოთა შორის ურთიერთგაგებისა და ნდობის განმტკიცების, კეთილმეზობლური ურთიერთობის ფართო განვითარების გზით. ამ მიზნებს ყველაზე სრულად შეესაბამება საბჭოთა კავშირის მიერ წამოყენებული სახელმწიფოთაშორისო ურთიერთობის საერთო-დემოკრატიული პრინციპების საფუძველზე კოლექტიური უშიშროების სისტემის შექმნის იდეა. მონგოლეთის სახალხო რესპუბლიკა ღრმად იწონებს და ხელს უჭერს ამ იდეას

სოციალიზმის, მეგობრობისა და მშვიდობის გზით

ლენინგრადი

საბჭოთა ხალხი ერთიანია, იგი მტკიცედ არის შეკავშირებული კომუნისტური პარტიის ლენინურ ცენტრალურ კომიტეტის მოწოდებებს ქალაქისა და სოფლის მშრომელები ახალი შრომითი ინიციატივებით უპასუხებენ. მასობრივმა სოციალისტურმა შეჯიბრებამ მთელი ქვეყანა მოიცვა. ბალტიის ზღვიდან წყნარ ოკეანემდე, საბჭოთა ქვეყნის მთელ უზარმაზარ სივრცეებზე საბჭოთა ადამიანებს გაჩაღებული აქვთ ერთსულოვანი მუშაობა.

ჩვენს პარტიასა და ჩვენს ხალხს შეგნებული აქვთ თავიანთი პასუხისმგებლობა კომუნისტური შენებლობის დიადი ამოცანების გადაჭრისათვის. და დარწმუნებულნი ვართ, ამხანაგებო, რომ საბჭოთა ადამიანები ძალ-ღონეს არ დაიშურებენ, რათა ხორცი შეასხან მარტო ამ მაღალ იდეალებს, რომლებისთვისაც მოხდა დიდი ოქტომბრის სოციალისტური რევოლუცია, რომლებისთვისაც იბრძოდნენ ჩვენი პარტია, ცხოვრობს და მოქმედობს მთელი საბჭოთა ხალხი!

ახლა ნება მიბოძეთ, პატივცემულ ამხანაგებო, მოკლედ შევეხო საერთაშორისო საქმეებს. ჩვენი აზრით, ჩვენი ახლო მეზობლები, მეგობრები და მოკავშირეები, მარქსი იქით საბჭოთა კავშირის მშვიდობისმოყვარული ლენინური საგარეო პოლიტიკის პრინციპები, ზოგადად და მთავარი მიმართულებანი. ისინი საყოველ სრულად ჩამოყალიბებული ჩვენი პარტიის XXIV ყრილობის გადაწყვეტილებებში, საბჭოთა სახელმწიფოს ფიციალურ დოკუმენტებში, საბჭოთა ხელმძღვანელების გამოსვლებში.

ჩვენი საგარეო პოლიტიკა — ეს ის მტკიცე, ბრძოლა მშვიდობისა და უშიშროებისათვის, ყოველგვარი იმპერიალისტური ავანტიურისა და დაპყრობის წინააღმდეგ, ხალხთა უფლებების უბადალის წინააღმდეგ, სამართლიანი, დემოკრატული პრინციპების საფუძველზე საერთაშორისო ურთიერთობის გარდაქმნისათვის.

და ჩვენ გულწრფელად გვახარებს, ძვირფასო ამხანაგებო, რომ ამ კეთილშობილურ ბრძოლაში ჩვენი ქვეყნის, ყველა მომხე სოციალისტური სახელმწიფოს მხარდამხარ მიდის სანლო მონგოლეთი. მადლიერებით აღვნიშნავთ, რომ მონგოლეთის სახალხო რესპუბლიკას ღირსეული წვლილი შეაქვს მოძმე ქვეყნების შეთანხმებული საგარეოპოლიტიკური კურსის შემუშავებასა და განხორციელებაში. ბის ხმას საერთაშორისო ასპარეზზე ახლა წონა და ავტორიტეტი აქვს, რადგან ეს არის შვიდობისა და სამართლიანობის ხმა.

მე მინდა, ამხანაგებო, შევეხო ერთ საკითხს, რომელიც არ უნდა დავუშვათ არ ეყოს საყურადღებო ყურადღება საურთიერთო კავშირისა და მონგოლეთის სახალხო რესპუბლიკისათვის. როგორც ცნობილია, ამ ქვეყნებს, რომლებიც თანასწორ საფუძველზე ავითარებენ ურთიერთობას, ბედმა ერთი და იგივე საზღვრის გაყოლა ერგო. ეს ნიშნავს, რომ ჩვენ ერთმანეთის მეზობლები ვართ

КОМУНИСТИН ИНДЕКС 66443 ТЗ 04832

Инф. дэ Сэ-ын ёлдэмлиүлгэчмэдын Ичэлдэн, 380008 эрдэлчэн-8, ретлөсын ё. 14

80008 эрдэлчэн-8, ретлөсын 14. Ичэлдэн — 99-92-03, 99-03-09, 3/ёд ёдчэлдэн — 99-23-80, Ёлдэлдэлэн — 99-66-10, ёлдэлчэлэн ёлдэлчэлэлдэлын ёлдэлчэлэлдэлын — 99-87-61, ёлэлэн — 93-27-36, ёлчэлдэлэлдэлын — 93-60-81, ёлдэлчэлэлдэлын — 93-18-70, ёлдэлчэлэлдэлын. ёлдэлчэлэлдэлын ёлдэлчэлэлдэлын — 93-12-54, ёлчэлдэлэлдэлын — 93-28-54,

ЁЛЭЛЭН ЭЛЭЛЭЛ