პროლეტარებო ყველა ქვეყნისა, შეერთდით!

კომუნისტი

საქართველოს კომუნისტური პარტიის ცენტრალური კომიტეტის, საქართველოს სსრ უმაღლესი საბჭოსა და საქართველოს სსრ მინისტრთა საბჭოს ორგანო

КОМУНИСТИ — ОРГАН ЦК КП ГРУЗИИ, ВЕРХОВНОГО СОВЕТА ГРУЗИНСКОЙ ССР И СОВЕТА МИНИСТРОВ ГРУЗИНСКОЙ ССР

8 დეკემბერი კვირა 1974 წელი 2 კაპ.

გაზეთი გამოდის 1920 წლის 3 ივნისიდან ● № 287 (16108)

სახელი და დიდება შრომის ვეტერანებს!

ეროვნული ბიბლიოთეკა

თბილისის ლენინის სახელობის ელმავალსამშენებლო ქარხნის ცნობილი ზეინკალ-ამწყობი, სოციალისტური შრომის გმირი ვასილ პაპინაშვილი.

სსრ კავშირის სახალხო მხატვარ შჩა ჯაფარიძის ნახატი.

(ფერილი ვ. პაპინაშვილის შესახებ იხილეთ მეხუთე გვერდზე).

მეცხვარეობის ხვალინდელი დღე

რესპუბლიკის კომპარტიის ცენტრალურ კომიტეტში გამართული თათბირის ანგარიში — „მეცხვარეობას — ინდუსტრიული საფუძველი, მაღალი ეფექტიანობა!“ ამ თათბირზე გაიმართა დიდი და საფუძვლიანი მსჯელობა საზოგადოებრივი მეცხვარეობის ეფექტიანობის ამაღლების, სამრეწველო საფუძველზე მისი გადაყვანის გზების, მეცხვარეთათვის საიმედო მატერიალური და მორალური წახალისების უზრუნველყოფის შესახებ. როგორც ვხედავთ, ამ ბოლო დროს საქართველოს კომპარტიის ცენტრალური კომიტეტი სხვა დიდმნიშვნელოვან საკითხებთან ერთად განსაკუთრებული ყურადღებით ეკიდება მეცხოველეობის შემდგომი აღმავლობის, მისი რენტაბელურ დარგად გადაქცევისა და მეცხოველეობის პროდუქტების წარმოებისა და დამზადების გადიდების საკითხს. ამის შესახებ გარკვევით, პრინციპულად იყო ლაპარაკი საქართველოს კპ ცენტრალური კომიტეტის XIV პლენუმზე.

სასოფლო-სამეურნეო წარმოების ინტენსიფიკაცია რესპუბლიკის მეცხვარეობის დარგის მუშაკთა წინაშე სვამს საკითხს, რომ შემუშავდეს და დაინერგოს ცხვრის სამთო-სამმთაბარეო შენახვის პირობებში მატყლის, ცხვრის ხორცისა და ყველის წარმოების ორგანიზაციის ახალი, ეფექტიანი ფორმები. ახლა ყველასათვის ცნობილია, რომ თითქმის უკანასკნელი ორი ათეული წლის მანძილზე მეცხვარეობისადმი გულგრილი დამოკიდებულების შედეგად ჯს დარგი დაქვეითდა და 2,57 მილიონი ცხვრის სულადობა, რომელიც 1953 წელს იყო, ერთობ შემცირდა.

მეცხვარეობის რაიონების ზოგიერთი პარტიული, საბჭოთა და სამეურნეო ორგანოები სათანადო ყურადღებას არ უთმობენ ამ დარგის შემდგომ განვითარებას, ცხვრის სულადობის გადიდებას. ამ მხრივ განსაკუთრებით ცუდად არის საქმე საგარეჯოს, გურჯაანის, ბოლნისის, თეთრი წყაროს რაიონებში. მაგალითად, თეთრი წყაროს რაიონში შარშან ყველა ჯგუფის ცხვრის 4 პროცენტი გაწყდა, წლეულს ეს რიცხვი თითქმის გასამკეცდა და 11,9 პროცენტია. შარშან თუ 2.337 სული ცხვარი გაწყდა, წლეულს ამ რიცხვმა 6.049 სულს მიაღწია და ახლა თეთრწყაროელებს შარშანდელი 41.152 ცხვრის ნაცვლად 34.956 სული ჰყავთ.

დღემდე, აღინიშნა თათბირზე, რესპუბლიკაში ჯეროვან დონეზე არ წყდება მეცხვარეობის მთელი რიგი პრინციპულად დიდმნიშვნელოვანი საკითხი, რომლებიც უფრო წარმატებით სრულდება ამიერკავკასიისა და შუა აზიის სხვა რესპუბლიკებში. საზოგადოებრივ მეურნეობათა ხელმძღვანელები არ ზრუნავენ მოწინავეთა გამოცდილების წარმოებაში დასანერგავად. ამ მხრივ ბევრი კარგის გადმოღება შეიძლებოდა სტავროპოლის მხარის მეცხვარეებისაგან. იქაური მეცხვარეები, სოციალისტური შრომის გმირები ვ. რუდენკო, დ. მოლჩანოვი, ნ. კოლობოვი და ბევრი სხვა ყოველ 100 დედაცხვრიდან 130-140 ბატკანს იღებენ. სტავროპოლის მხარის კოლმეურნეობებსა და საბჭოთა მეურნეობებში 36 მეცხვარეობის კომპლექსია, სადაც 130.000 ცხვარს უვლიან და იაფ პროდუქტებს აწარმოებენ. აქვე არის 40 მექანიზებული სასუქებელი მოედანი, სადაც 300.000 ცხვარს ასუქებენ.

მატყლისა და ხორცის გამოსავლიანობის გადიდებისათვის დიდი მნიშვნელობა აქვს იაფი საკვების წარმოებას. საქმე ისე უნდა დავაყენოთ, რომ საკვების წარმოება წინ უსწრებდეს პირუტყვის სულადობის ზრდას. მაშინ შუა ზამთარში აღარ დაგჭირდება საკვების ძებნა და ცხვარიც ყოველთვის ნორმალურად გამოიზამთრებს.

ცხვარი უმეცხვაროდ წარმოუდგენელია. თუ გვინდა, რომ ცხვარი გავამრავლოთ, თუ გვინდა, რომ ცხვრის პროდუქტების წარმოებამ და დამზადებამ იმატოს, თუ გვინდა, რომ მეცხვარეობა ყველგან რენტაბელური იყოს, საჭიროა თანმიმდევრულად განვახორციელოთ ამ დარგის ინდუსტრიალიზაცია, შევქმნათ ცხვრის სტაციონარული მოვლა-შენახვის დიდი კომპლექსები, რათა მეცხვარეს ეკავიოლოთ მძიმე შრომა. ამ საერთო-სახალხო საქმისადმი ასეთი მიდგომა ერთდროულად გადაწყვეტს რამდენიმე რთულ პრობლემას — განმტკიცდება მეცხვარეობის საკვები ბაზა, იგი ნაკლებად იქნება დამოკიდებული ამინდზე, მნიშვნელოვნად ამაღლდება მწყემსის შრომის ნაყოფიერება და ბუნებრივია, ჩვენი მწყემსებიც არ იმღერებენ ნაღვლიან ლექსს:

„რასამ ირევით, ღრუბლებო, რათ არ დადგებით ზღვაზეო,
მაგ თქვენმა ჭექა-ჭუხილმა გულ გამიტეხა ცხვარზეო,
სველი მივდივი ნაბადი, ვერ დამიხურავს ტანზეო“.

თანდათან, გეგმაზომიერად უნდა გადავიდეთ პატარა ფერმებიდან დიდ კომპლექსებზე.

მუდამ უნდა გვახსოვდეს და მტკიცედ ვიხელმძღვანელოთ ამხანაგ ლ. ი. ბრეჟნევის საბრძოლო მითითებით: ძირეულად უნდა შევცვალოთ დამოკიდებულება მეცხვარეობისადმი. საჭიროა მტკიცე საფუძველზე დავაყენოთ ეს დარგი, გამოვყოთ კაპიტალური დაბანდებანი, ტექნიკა, საშენი მასალები, გამოვიჩინოთ ყურადღება და ზრუნვა მწყემსებისადმი, ყველა მუშაკისადმი, რომლებიც მეცხვარეობაში არიან დასაქმებული.

მხოლოდ ამ გზით უზრუნველვყოფთ მეცხვარეობის მკვეთრ აღმავლობას, საქართველოს კპ ცენტრალური კომიტეტის მიერ მეცხვარეობის განვითარებისათვის დასახულ ღონისძიებათა წარმატებით განხორციელებას.

საქართველოს კომუნისტური პარტიის ცენტრალური კომიტეტი კოლმეურნეობებისა და საბჭოთა მეურნეობების ხელმძღვანელებისაგან, სამინისტროებისა და უწყებების მუშაკებისაგან, სპეციალისტებისა და მეცნიერებისაგან, მწყემსებისა და ბრიგადირებისაგან, ყველასაგან, ვისთვისაც ძვირფასია რესპუბლიკის საზოგადოებრივი მეცხვარეობის შემდგომი განვითარების ინტერესები, მოელის რჩევა-დარიგებებს, წინადადებებს, პრაქტიკულ რეკომენდაციებს დარგის სრულყოფისათვის, ჩვენი მეცხვარეობის ინტენსიფიკაციის მაღალი დონის მიღწევისათვის, ინდუსტრიულ საფუძველზე მისი გადაყვანისათვის.

მეცხვარეობას, მის ხვალინდელ დღეს — გუდმივი, ყოველდღიური მზრუნველობა და ყურადღება!

წლის ბოლომდე 23 დღე დარჩა

სოფლის დღე — მსოფლიო დაჯავშნულია!

დღეს ენგურჰესის მშენებლობაზე

გეგმა განაღდებულია

ენგურჰესის სამშენებლო ორგანიზაციებს შორის წლური დავალება პირველმა გაანაღდა მშენებლობის საწარმოო გაერთიანების (დირექტორი შ. ქირია) კოლექტივმა, წლის პროგრამა დაძლეულია 3 დეკემბრისათვის. ამ მოწინავე კოლექტივის ანგარიშზე გაშიშვებულია 8 მილიონ 31 ათასი მანეთის პროდუქცია, ნაცვლად გეგმით გათვალისწინებული 8 მილიონ 20 ათასი მანეთისა.

გაერთიანებაში ლიდერობას არ თმობენ ციკლური მოქმედების ბეტონის ქარხნის (უფროსი რ. თვალაბეიშვილი), გამამდიდრებელი ფაბრიკის (უფროსი ი. ცხადაია), რუხის ინერტული მასალის დამხარისხებელი ქარხნის (უფროსი მ. კაკაშვილი) კოლექტივები.

წლის ბოლომდე დარჩენილი დღეები ენგურზე გამოცხადებულია დამკვრელურად. ამ შეჯიბრებაში ჩაბმულია თითქმის ყველა პიდრომშენებელი.

ლ. ბარძაია,
გაზეთ „კომუნისტის“ საგუშაგოს უფროსი ენგურჰესის მშენებლობაზე.

მეხილეთა ნებათი

სოციალისტური შეჯიბრების ფარგლებში გაჩალების შედეგად გეგეჭკორის რაიონის მშრომელებმა საბჭოთა კონსტიტუციის დღისათვის გადაჭარბებით შეასრულეს სახელმწიფოსათვის ხილის მიყიდვის წლეული გეგმა-ვალდებულება. სახელმწიფოს მიეყიდა 2.490 ტონა ხილი ნაცვლად გათვალისწინებული 2.410 ტონისა, რაც გეგმა-ვალდებულების 103,2 პროცენტს შეადგენს.

ეს რეფერენდუმის ატმოსფეროში პარტიის გეგეჭკორის რაიკომის პირველმა მდივანმა ვლ. გვარჯალაძემ.

6 დეკემბერს პარიზში სსრკ ცენტრალური კომიტეტის გენერალური მდივანი ლ. ი. ბრეჟნევი საუბარი ჰქონდა საფრანგეთის კომუნისტური პარტიის გენერალურ მდივანთან ჟორჟ მარშეთან. სურათზე: საუბრის დროს. სსრკ-ს ფოტო (მიღებულია საინფორმაციო ფოტოტელეგრაფით).

ამხ. ლ. ი. ბრეჟნევისა და ამხ. ჟ. მარშეს საუბარი

6 დეკემბერს პარიზში სსრკ ცენტრალური კომიტეტის გენერალური მდივანი ლ. ი. ბრეჟნევი ესაუბრა საფრანგეთის კომუნისტური პარტიის გენერალურ მდივანს ჟორჟ მარშეს.

საუბრის დამთავრების შემდეგ გაიმართა ამხანაგური შეხვედრა და სადილი, რომელზეც საბჭოთა კავშირის მხრივ იყვნენ ბერთვე სსრკ ცენტრალური კომიტეტის პოლიტბიუროს წევრი ა. ა. გრომიკო, სსრკ ცენტრალური კომიტეტის წევრები პ. ა. აბრასიმოვი, ნ. ს. პატოლიჩევი, ს. ს. ჩერვონენკო, სსრკ ცენტრალური სარევიზიო კომისიის წევრები ა. მ. ალექსანდროვი, გ. ა. ეუკოვი, ვ. ვ. ზაგლადინი, ლ. მ. ზამიატინი, სსრკ ცენტრალური კომიტეტის მდივნები თანშემწე ა. ი. ბელოუსოვი; საფრანგეთის კომპარტიის პოლიტბიუროს წევრები, ცენტრალური კომიტეტის მდივნები რ. ლერუა, ვ. ფლისონიე, საფრანგეთის კომპარტიის ცენტრალური კომიტეტის წევრები ჟ. კანაპა, შ. ფიტერმანი.

ამხ. ლ. ი. ბრეჟნევმა საფრანგეთის კომპარტიის ხელმძღვანელებს გადაცნო ღონისძიებები, რომლებსაც სსრკ ცენტრალური კომიტეტი ახორციელებს სხვადასხვა სოციალური წყობილების სახელმწიფოთა მშვიდობიანი თანაარსებობის ლენინური პრინციპებზე საერთაშორისო დაძაბულობის შესუსტების შემდგომი გაღრმავებისათვის. ხაზგასმით აღინიშნა, რომ სსრკ ცენტრალური კომიტეტი განსაკუთრებულ ყურადღებას უთმობს საბჭოთა და ფრანგი ხალხების, სსრ კავშირისა და საფრანგეთის ტრადიციული მეგობრობის განვითარებას.

საუბრის დროს ფრანგმა ამხანაგებმა დიდად შეაფასეს საბჭოთა კავშირის კომუნისტური პარტიის საგარეო-პოლიტიკური საქმიანობის მართებული, ენერგიული ხაზი, რომელიც ხელს უწყობს მშვიდობისათვის, ეროვნული დამოუკიდებლობისა და სოციალური პროგრესისათვის ხალხთა წარმატებულ ბრძოლას. მათ თქვეს, რომ საფრანგეთის კომპარტიას მტკიცედ აქვს გადაწყვეტილი კვლავაც აქტიურად შეიწყოს ხელი საფრანგეთის პოზიტიურ წვლილს დაძაბულობის შენელებისა და თანამშრომლობის საქმეში, საფრანგეთ-საბჭოთა კავშირის ურთიერთობის, როგორც დიდმნიშვნელოვანი ფაქტორის, განვითარებას, რომელიც შეესაბამება საფრანგეთის ეროვნულ ინტერესებს, ევროპის მშვიდობისა და უშიშროების საქმეს.

ამხ. ლ. ი. ბრეჟნევმა კვლავ დაადასტურა საბჭოთა კავშირის კომუნისტური პარტიის მტკიცე სოლიდარობა ფრანგ კომუნისტთა კოლექტივთან, ღრმად პატრიოტულ და თანამიმდევრულ ინტერნაციონალისტურ საქმიანობასთან.

აღინიშნა ორი პარტიის მჭიდრო თანამშრომლობის კეთილსაყოფელი გაღრმავება საბჭოთა კავშირისა და საფრანგეთის ხალხთა მეგობრობის განვითარებაზე და ხაზი გაესვა, რომ ორი პარტია ამჟერად ამ თანამშრომლობის კიდევც გაღრმავებას.

საუბარმა და შეხვედრამ ყველგან მეგობრობის, სრული ურთიერთგაგების ატმოსფეროში ჩაიარა. (საკდესი).

ამხანაგი ლ. ი. ბრეჟნევი მოსკოვში დაბრუნდა

7 დეკემბერს სსრკ ცენტრალური კომიტეტის გენერალური მდივანი ლ. ი. ბრეჟნევი პარიზიდან მოსკოვში დაბრუნდა.

საბჭოთა კავშირის სახელმწიფო ალმებით მორთულ ვნუკოვოს აეროდრომზე ამხანაგ ლ. ი. ბრეჟნევს დაბრუნენ ამხანაგები ა. ა. გრეჩკო, ვ. ვ. გრიშინი, ა. პ. კირილენკო, ა. ნ. კოსიგინი, კ. ტ. მაზუროვი, ა. ი. პელშე, ნ. ვ. პოდგორნი, დ. ს. პოლიანსკი, მ. ა. სუსლოვი, ა. ნ. შელეპინი, პ. ნ. დემიჩევი, ბ. ნ. პონომარიოვი, მ. ს. სოლომენცევი, დ. თ. უსტინოვი, ვ. ი. დოლგიხი, ი. ვ. კაპიტონოვი, ა. თ. ლუშევი, სსრკ ცენტრალური კომიტეტის წევრები ბ. პ. ბუგაევი, ვ. ვ. ჟდანოვი, ი. ტ. ნოვიკოვი, ვ. ს. პავლოვი, ნ. ა. ტიხონოვი, გ. ე. ცუკანოვი, ნ. ა. შიოლკოვი, სსრკ ცენტრალური კომიტეტის წევრობის კანდიდატი ბ. ა. კვიგინა, სსრკ ცენტრალური სარევიზიო კომისიის წევრი კ. მ. ბოგოლიუბოვი, სსრკ ცენტრალური კომიტეტის განყოფილების გამგის მოადგილე ვ. ს. შაპოშნიკოვი.

ამხანაგ ლ. ი. ბრეჟნევთან ერთად მოსკოვში დაბრუნდნენ სსრკ ცენტრალური კომიტეტის პოლიტბიუროს წევრი, სსრ კავშირის საგარეო საქმეთა მინისტრი ა. ა. გრომიკო, ოფიციალური პირნი, რომლებიც ლ. ი. ბრეჟნევს ახლდნენ საფრანგეთში მოგზაურობის დროს.

დამხვდურთა შორის აეროდრომზე იყვნენ საფრანგეთის დროებითი საბჭოთა კავშირში ფ. თუსონი, საფრანგეთის ელჩის მოსკოვის საელჩოს დიპლომატიური თანამშრომლები. (საკდესი).

ლ. ი. ბრეჟნევის საბოლოო საუბარი ვ. ჟისკარ დ' ესტენთან

7 დეკემბერს სსრკ ცენტრალური კომიტეტის გენერალურ მდივანს ლ. ი. ბრეჟნევს საფრანგეთის პრეზიდენტ ვ. ჟისკარ დ'ესტენთან ჰქონდა საბოლოო შეხვედრა, რომელშიც მონაწილეობდნენ სსრ კავშირის საგარეო საქმეთა მინისტრი ა. ა. გრომიკო და საფრანგეთის საგარეო საქმეთა მინისტრი ჟ. სოვანიარგი.

გაგრძელდა აზრთა გაზიარება ურთიერთსაინტერესო საერთაშორისო პრობლემებზე, მათ შორის განიარაღების ზოგიერთ საკითხზე.

შეჯამეს საბჭოთა კავშირ-საფრანგეთის უმაღლესი დონის მეოთხე სამუშაო შეხვედრის დროს გამართული მოლაპარაკების საერთო შედეგები. ამასთან ზხარეგბმა მაღალი შეფასება მისცეს მიღწეულ კონკრეტულ შედეგებს, ორმხრივ ბანაობა საბჭოთა კავშირ-საფრანგეთის დასკვნითს კომუნიკეში.

ლ. ი. ბრეჟნევმა და ვ. ჟისკარ დ'ესტენმა ქმაყოფილებით აღნიშნეს კონსტრუქციული სულისკვეთება და გულთბილობის და ურთიერთგაგების ატმოსფერო, რომლებითაც გამსჭვალული იყო უველა საუბარი. (საკდესი).

ამხანაგი ლ. ი. ბრეჟნევი საფრანგეთიდან გაემგზავრა

პარიზი. 7 დეკემბერი. (საკდესის სპეც. კორ.). სსრკ ცენტრალური კომიტეტის გენერალური მდივანი ლ. ი. ბრეჟნევი, რომელიც საფრანგეთში ამყოფებოდა სამუშაო ვიზიტით საფრანგეთის რესპუბლიკის პრეზიდენტის ვ. ჟისკარ დ'ესტენის მოწვევით, დღეს პარიზიდან სამშობლოში გაემგზავრა.

სსრკ ცენტრალური კომიტეტის გენერალური მდივანი ლ. ი. ბრეჟნევი ორლის აეროპორტში გაცილეს საფრანგეთის რესპუბლიკის პრეზიდენტმა ვ. ჟისკარ დ'ესტენმა, საფრანგეთის პრემიერ-მინისტრმა ჟ. შირაკმა, საგარეო საქმეთა მინისტრმა ჟ. სოვანიარგამ, ეკონომიკის და ფინანსთა მინისტრმა ჟ.-პ. ფურკადმა, პრეზიდენტის კანცელარიის გენერალურმა მდივანმა კ. პეერ-ბროსოლეტმა, საფრანგეთის ელჩმა სსრ კავშირში ვ. ზიმონმა.

საფრენ მოედანზე პატივისცემის სალოსის შენობის წინ, რომელიც მორთული იყო სსრ კავშირისა და საფრანგეთის სახელმწიფო ალმებით, ჩამწკრივდა საპატიო ყარაული. ეროვნული გვარდიის ორკესტრმა შეასრულა საბჭოთა კავშირისა და საფრანგეთის რესპუბლიკის სახელმწიფო ჰიმნები.

ტატივისცემის ნიშნად მიესალმნენ სსრკ ცენტრალური კომიტეტის პოლიტბიუროს წევრი, სსრ კავშირის საგარეო საქმეთა მინისტრი ა. ა. გრომიკო, საგარეო ვაჭრობის მინისტრი ნ. ს. პატოლიჩევი, სსრკ ცენტრალური კომიტეტის განყოფილების გამგე პ. ა. აბრასიმოვი, სსრკ ცენტრალური კომიტეტის განყოფილების გამგის მოადგილეები ვ. ვ. ზაგლადინი და ი. ტ. ნოვიკოვი, ვ. ს. პავლოვი, ნ. ა. ტიხონოვი, გ. ე. ცუკანოვი, ნ. ა. შიოლკოვი, სსრკ ცენტრალური კომიტეტის წევრობის კანდიდატი ბ. ა. კვიგინა, სსრკ ცენტრალური სარევიზიო კომისიის წევრი კ. მ. ბოგოლიუბოვი, სსრკ ცენტრალური კომიტეტის განყოფილების გამგის მოადგილე ვ. ს. შაპოშნიკოვი.

ამხანაგ ლ. ი. ბრეჟნევთან ერთად მოსკოვში დაბრუნდნენ სსრკ ცენტრალური კომიტეტის პოლიტბიუროს წევრი, სსრ კავშირის საგარეო საქმეთა მინისტრი ა. ა. გრომიკო, ოფიციალური პირნი, რომლებიც ლ. ი. ბრეჟნევს ახლდნენ საფრანგეთში მოგზაურობის დროს.

დამხვდურთა შორის აეროდრომზე იყვნენ საფრანგეთის დროებით საბჭოთა კავშირში ფ. თუსონი, საფრანგეთის ელჩის მოსკოვის საელჩოს დიპლომატიური თანამშრომლები. (საკდესი).

პარიზი. 7 დეკემბერს სსრკ ცენტრალური კომიტეტის გენერალური მდივანი ლ. ი. ბრეჟნევი პარიზიდან საბჭოთა კავშირში გაემგზავრა. სურათზე: ორლის აეროპორტიდან გაცილების დროს.

საკდესის ფოტო. (მიღებულია საინფორმაციო ფოტოტელეგრაფით).

მიფრინავს „სოიუზ-16“

ფრენის მართვის ცენტრი, 7 დეკემბერი. (საკდესი). გრძელდება „სოიუზ-16“ კოსმოსური ხომალდის ფრენა. მოსკოვის დროით 12 საათისათვის ხომალდმა 81-ჯერ შემოუარა დედამიწას.

ფრენის დროს კოსმონავტები ა. ვ. ფილიპჩენკო და ნ. ნ. რუკავიშნიკოვი განაგრძობდნენ ავტომატური სისტემისა და შესაპირაპირებელი აგრეგატის ცალკეული კვანძების გამოცდას, აწარმოებდნენ ბიოლოგიურ ექსპერიმენტებს, სამოცდამერვე და სამოცდამეცხრე გარშემოკვლის დროს ფოტოსურათები გადაუღეს დღის ჰორიზონტის პანორამას პოლარიზებულ სინათლეში დაახლოებით 30 ათასი კილომეტრი სიგრძის ტრასაზე. რეალური კოსმოსური ფრენის პირობებში მომავალი ერთობლივი ფრენისათვის დაგეგმილი „მზის ხელოვნური დაბნელების“ ექსპერიმენტის მოწყობილობის ძირითადი ელემენტების შეღწევების მიზნით კოსმონავტებმა ფოტოსურათები გადაუღეს ვარსკვლავიანი ცის არჩეულ მონაკვეთს.

ხომალდის ეკიპაჟმა დაიწყო მზადება დედამიწაზე ჩამოსახვლელად. ძრავების მართვის, ენერგოკვების, ძრავის დანიგარის სისტემების დახარისხებლად ამზადებს მეცნიერული კვლევის მასალებს. ფრენის პროგრამის შესაბამისად ნაკვეთურებში ვერცხლისწყლის სვეტის წნევა 760 მილიმეტრამდე აამაღლეს.

ხომალდის ყველა სისტემა ნორმალურად მუშაობს. ა. ვ. ფილიპჩენკოსა და ნ. ნ. რუკავიშნიკოვის ჯანმრთელობის მდგომარეობა დ. გუნება კარგია. ფრენა გრძელდება.

ამხ. ლ. ი. ბრეჟნევის საუბარი ჟ. მარშეს ცოლთან

7 დეკემბერს პარიზში სსრკ ცენტრალური კომიტეტის გენერალური მდივანი ლ. ი. ბრეჟნევი ესაუბრა ჟ. მარშეს ცოლთან.

ამხ. ლ. ი. ბრეჟნევმა ქალბატონ მარშეს გადასცა ლენინის ორდენი.

მისი უდიდებულესობას ბაჭონ ვალერი ჟისკარ დ'ესტენს საფრანგეთის რესპუბლიკის პრეზიდენტს

პარიზი, ელისეს სასახლე.

თქვენს მშვენიერ ქვეყანასთან განმორებისას ნება მიბოძეთ, ბატონო პრეზიდენტო, პირადად და ყველა ჩემი ამხანაგის სახელით გულწრფელი მადლობა მოგახსენოთ ყურადღებისა და სტუმართმოყვარეობისათვის.

როცა ვაჯამებთ ჩვენი შეხვედრებისა და საუბრების შედეგებს, კვლავ ერწმუნებით, რომ რამდენიმე საბჭოთა კავშირ-საფრანგეთის მეგობრობის შემდგომ განმტკიცებას. დარწმუნებული ვარ, რომ მომავალი წლები აღინიშნება საბჭოთა კავშირისა და საფრანგეთის მრავალმხრივი თანამშრომლობის ახალი აღმავლობით ორი ქვეყნის ხალხთა საკეთილდღეოდ, ევროპისა და მთელი მსოფლიოს მშვიდობის საკეთილდღეოდ.

ყოველივე საუკეთესოს გისურვებთ და მოგესალმებით თქვენ, ბატონო პრეზიდენტო, და მთელ ფრანგ ხალხს.

ლ. ბრეჟნევი

„ორლი-62“ თვითმფრინავი,
1974 წლის 7 დეკემბერი.

საბჭოთა კავშირ-საფრანგეთის კომუნიკე

შეუწყონ ხელი განვითარებას და წაახალისონ იგი. მათი აზრით, ევროპის მდგომარეობის გაუმჯობესებისა და ახლო აღმოსავლეთის საკითხებზე რაც შეიძლება მალე განახლებს მუშაობას.

საბჭოთა კავშირი და საფრანგეთი აცხადებენ, რომ შეშფოთებული არიან კვიპროსში საშიში სიტუაციასთან დაკავშირებით. ისინი ხელმძღვანელობენ იმით, რომ კვიპროსის საკითხის მოწესრიგება მიღწეული უნდა იყოს მოლაპარაკების გზით და საფუძვლად უნდა ედოს კვიპროსის რესპუბლიკის დამოუკიდებლობის, სუვერენიტეტისა და ტერიტორიული მთლიანობის სრული პატივისცემა. გაერთიანებული ერების ორგანიზაციის უშიშროების საბჭოსა და გენერალური ასამბლეის კვიპროსის შესახებ გადაწყვეტილებათა ზუსტად შესრულება. საბჭოთა კავშირი და საფრანგეთი აცხადებენ, რომ რაც შეიძლება მალე უნდა გაიყვანონ უცხოთის მთელი შეიარაღებული ძალები კვიპროსის რესპუბლიკიდან და საკუთარ სახლებს დაუბრუნდეს ყველა ლტოლვილი უსაფრთხოების პირობებში.

განიხილეს ინდოჩინეთის მდგომარეობა. საბჭოთა კავშირი და საფრანგეთი აცხადებენ, რომ ყველა მხარემ, რომლებმაც ხელი მოაწერეს პარიზის შეთანხმებას ვიეტნამში ომის შეწყვეტისა და მშვიდობის აღდგენის შესახებ, ზუსტად უნდა დაიცვას იგი, და გამოთქვამენ იმედს, რომ ინდოჩინეთში ომის შეწყვეტის შემდეგ მოსწყდება ადგილი ომის ნებისმიერ ფორმას. საბჭოთა კავშირი და საფრანგეთი აცხადებენ, რომ მტკიცედ აქვთ გადაწყვეტილი გააქტიურონ ძალისხმევები იმ საკითხთა შესათანხმებლად, რომლებიც ჯერ კიდევ შეუთანხმებელია ჰელსინკში მიღებული დღის წესრიგის ფარგლებში, რათა დამთავრდეს თათბირის მეორე ეტაპი.

ისინი აღნიშნავენ, რომ შეიქმნა კარგი წანამძღვრები ეკონომიკის ვაჭრობის და ტექნიკური თანამშრომლობის სულისკვეთებით და დადასტურა ორ ქვეყანას შორის თანხმობისა და თანამშრომლობის პოლიტიკის მეტად ფართო პერსპექტივები, რაც მათი საგარეო პოლიტიკის ერთ-ერთი ძირითადი შემადგენელი ნაწილი და ურთიერთგაგების

ეროვნული ბიბლიოთეკა

სახელი და დიდება შრომის ვეტერანებს!

ჯამი მოუცლელობისა

ალდი მუშა კაცი ვასილ პაპინაშვილი და ამიტომაც არის ასეთი უშუალო, ალალმართალი, კეთილი... საოჯახო საქმეებს არ მალავს, არ ყოყმანობს, ყველაფერზე მოკლე, ნათელ პასუხს იძლევა და სრულებით არ ფიქრობს, იმაზე, ვინ როგორ გაუგებს და ვინ რას იტყვის. მისთვის მთავარია სიმართლე... რა-ჩკითხე, ეს იმას ნიშნავს სიმართლეს სთხოვ, და, აი ესეც სიმართლე... ასე იყო თუ დიდხანს მიჩვეულება ვიფიქრეთ, ბატ-ბარტყელ, თავის მოსატყუებელ და სხვა-მსატყუებელ ლაპარაკს და მაშინ გავიფიქრეთ: ეს უმთავრესი რამ: არც ჩვენ ვტყუვდებოდით არც სხვა —გული სიმართლეს მალავდა და ტომაც გაჩაეოდა. გულის ტკივილი ზომ, საერ-ე ყველა ტკივილზე უარესია.

სტყვები შეიძლება ვინმეს გაცეთილად მო-ნოს, მაგრამ როცა სიმართლეა, რას აზღ!... ეკი ადამიანი რაიმეს იტყვის და ვერაფერი ხით ვერ ამოეჭიბინა სწორხაზოვნად, ამაზე ეე არ კამათობენ და სხვა თუ არაფერი გვექნე-სალაპარაკო. წარმოიდგინეთ მოწყინილობამ-ბედად, ყოველგვარი იდეოლოგიის მიუხე-დ, ბავშვის ალერსში მე მაინც მთავარი და ამწყვეტი ოჯახი მთავარია. როცა ახალგაზრდა და-ულს სჩადის, ჯერ ოჯახს იდანშალებენ, მერე დგებიან სკოლას და ვაი ხასა და ჭვას. კარგა ანაზრდაა და შვილებს მადლობა ვინმე-ც—ეს არის და ეს! თუმცა ჩვენ იმიტომ კი არ ება ჩვენი შვილების ღირსეულ მოქალაქეებად რდა, რომ ვინმემ მადლობა გვითხრას!... სამ-ელს რომ გამოადგნებიან, ღირსეული მამული-ლები რომ დადგებიან, ეს იქნება ყველაზე დი-ჯილდო და გარდაცვლილი მშობლების ყველა-კარგი ძეკლი!..

სილის მამა — ალექსანდრე სტალინის სახე-ების ორთქმავალ-ვაგონშემკეთებელ ქარხანაში ობდა ჭაობსმსხმელად. ჩამომსხმელობა უძნე-ი საქმეა, მაგრამ ალექსანდრეს არასოდეს არ ოწუწუნია, ერთხელ არ წამოსცდენია სამღვ-ეტნიოდ, ცუხმაროდ, ცხოვრება მაინცდა-ც არ ულხინდა, მოზრდილი ოჯახი ჰქონდა — ასულობის შემდეგ იყო თუ კვირა დღეს, საქმეს მოიკლებდა.

941 წელს ალექსანდრემ შვილი თავისთან ქა-ანში წაიყვანა სამუშაოდ. ვასილს მაშინ ის ის ა ჩვიდმეტი წელი შეუსრულდა.

რთქლმავალ-ვაგონშემკეთებელ ქარხანაში ელ-ლ-ვაგონშემკეთებელი იყო, რომლის ზეც შემდეგ ჩამოყალიბდა ელმავალსამშენებ-ქარხანა.

ასლმა იმ საომარ წელს ბევრი იფიქრა და ბევრი ითმინა. ბრძოლა ბევრს ეწია, ბევრი ნაწილი დაიწყო მუ-და და ამ ხელობისთვის შემდეგში ალბა ეიდა-ტანია.

მამას თავლჭეშე ჰყავდა შვილი-პატარა, ჯერ-ობით გაუჭირდებათ, ნოგიშს არ აკლებდა, წა-ებას და წაბალისებას.

ერე ომიც დაიწყო.

ხელად ერთი წერილ იმებრძოდა და ჯარშიც გა-ეს, ჯარში იყო, მაგრამ ფრონტზე არ ყოფილა. 1945 წელს ვიდაზე ადრე გათავისუფლეს ჯა-ან. ვეიწყებოდა ომით დანგრეული ჯ-ყანა აშენებას მოითხოვსო, და ვასილ პაპინაშ-ქარხანას დაუბრუნდა.

შემდეგ ამ ქარხანაში მუშაობს, მას შემდეგ ერთადერთ პროფესია აქვს — ავტო-რუმების ზეინკალი.

მშ შემდეგ ოჯახსაც მოუკიდა და სამი შვილი ძინა: ერთი ბიჭი და ორი ქალი.

მ შემდეგ პაპაც გახდა.

— გავიგე, ორშაბათ თბილისიდაც მიკითხეთ, ჯერ ვიდე დილა, ალექსანდრე ვასილის-ძე პაპინა-ილი დაავიწიეთ საავდმყოფოში.

— ვინაო?!

— ჩემი პატარა შვილიშვილი, ჯერჯერობით რვა ასაა... ბევრი არაფერი, მაგრამ მაინც შეშინდა... ბუკლეტე გრძელდება: ქარგ შვილიშვილებს ვი პაპების სახელებს არჩევენ...

ცნობილ ადამიანს ხშირად ვაძლევენ ხოლმე ერთხელ შეკითხვას — როგორ მიაღწიეთ ამას? დაფიქრდება კაცი, ვარჯა ხანს ყოყმანობს მერე ღიმილით გპასუხობს — გარჯით. ოღა-დებრდება მოეკიმენთ ამ ერთსა და იმავე პა-ს, მხოლოდ მაშინ ვხდებით, რომ ამგვარი შე-ება უადგილოა. ჩვენ კი ამ ნათელი და ყოვ-ღმცველი პასუხის ნაცვლად სულ სხვას ვეჭერთ, ვთქვათ, რაღაც „საჭირო სიტყვებს“ და ამით ენ შენ პაპანაშვილებს ვაძლევთ, ჩვენს გვარს რომ ქვენ თვალს, ჩვენი ნარკვევი და წერილი ორ წიკითხონ. მაშველი ენთუზიაზმის დრო წა-ა. დროა გულახდილობას დავუბრუნდეთ, თო-ამ აქედან, ამ ცარიელ სიტყვებიდან ხასიკეთო ფერი გამოვა.

ერჭვნებოდა ვასილ პაპინაშვილი, თანდათან ელ-ებოდა თავის პროფესიას, ოსტატდებოდა და ში ბატონობდა. არასდეს არ უფიქრია ციალისტური შრომის გმირის ოქროს ვარსკ-ზე. ვასილმა ეს საოცარი შრომის ეპყრობოდა ისე, რო-ც ათასობი შრომობენ. მერე მისმა მოყვათობამ ზე წინ დააყენა და 1966 წელს გმირის წო-ბაც მთანიჭეს. ზეინკალობაა, მარტო გარჯა ბევრს ფერს ნიშნავს, მთავარია მოწინავე იყოს რო-ც მამოლიშვილი, მოქალაქე, ოჯახის თავი და ელების მამა. დამემოწმებიან, ზოგიერთ გაგიგია და ამ ვინმეზე — მოშად რა უჭირს, ოჯას ვერ ვსვი, მაგრამ რა გვინდა რა, უხასიათოა, ამბობ-ბუკვებელია — ვიცით კაცი ბევრი არაფე-თია.

ასილ პაპინაშვილი მარტო დაოჯახებილმა ხელობა არ აქცია საქეყნოდ ცნობილ მუშად. იგი კეთილი გულის კაცია, უშუ-ალო, კაცთმოყვარე, ჭირსა და ლხინში ყველას ძმა და მეგობარი, ნათესავებისა-თვისაც მალამოა და მეზობლებისთვი-საც. მე მოწმე გავხდი იმისა, როგორ უსაყვედურა ერთ-ერთ ინჟინერს:

— ეჰ, ჩემო ძმაო, როგორც თქვენ გვონიათ, ეს ომ მართლაც ასე იყოს, მაშინ რაღა გეუჭირდა მზღოლოდ ამ სიტყვებს მოკლული ყური, არ გამო-ნია, ქალაქე რაზე ჰქონდით საუბარი, ის კი შე-ტყუ, ვასილი წუხდა...

მარტო საკუთარი საქმიანობა არ ადარდებს, არ ინტერესებს, ვასილისათვის ჯერჯერობით სხვებიც ბობს. ამდენი ავადრიბა რომ ხდება სიმთვრა-თან თუ გამოუცდელობით, რატომ არ არის ყუ-ას საქმე? თუ კი სამშობლო გვყვარს, იმდენი ნდა ვიცოდეთ, რომ სამშობლო მარტო ჩვენ არ ართ, მარტო ჩვენი გარჯით იმდენი საქმე არ გაი-

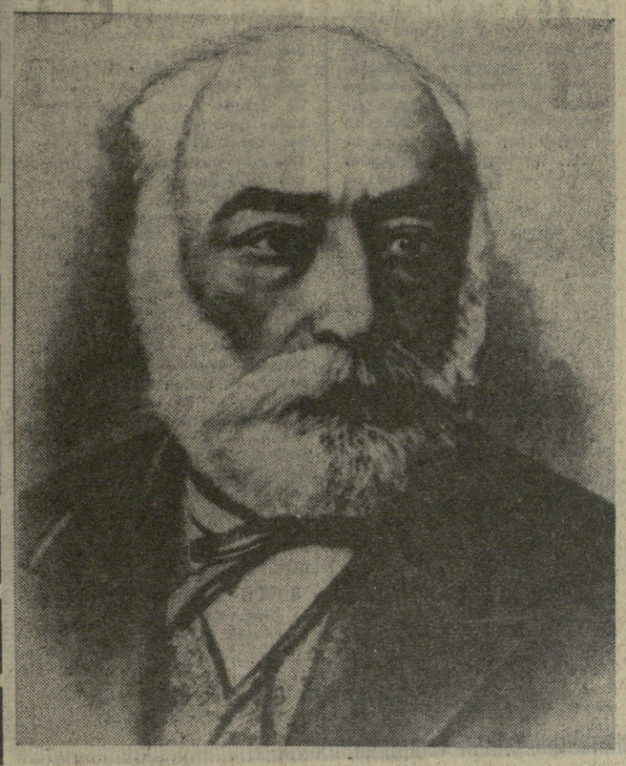

რაფიელ ერისთავი

არ გავცვლი მე ჩემს სამშობლოს...

ხადაც ვშობილვარ, გავზრდილვარ და მისროლია ისარი,
ხად მამა-პაპა მეგულვის, იმაით კუბის ფიცარი,
სადაც ხიურმეთე ვრცელვარ, — ჩემი სამშობლო ის არი.
არ გავცვლი ხალსა ქლდეებსა უკვდავებისა ნეზედა,
არ გავცვლი მე ჩემს სამშობლოს სხვა ქვეყნის სამოთხეზედაც!..

კაცი ის არის

კაცი ის არის, ვინც მისდევს
დიდის მოძღვრის მცნებასა,
ვინც მოძმეს გულსა გაუხსნის,
თავს აუცილებს ვნებასა,
ქვრივ-ობლებს ცრემლებს მოსწმენდავს,
მოუსპობს გაჭირვებასა,
იბრძვის და იბრძვის ერისთვის,
ქვეყანას მისცემს შვებასა!

კაცი ის არის, ვინც მამულს
გამოადგება შვილადა,
ვისაც სამშობლო ტკბრად აქვს,
თავი — სამსხვერპლო წილადა,
ქვეყნისა ცრემლი ჭირად უჩნს,
მისი ღიმილი — ლხინადა,
ვინც მისთვის თავსა შესწირავს,
მას: შამოაველებს ფთილადა!

კაცი ის არის, ვინც მამულს
ეტრფის და ეთაყვანება,
ვისაც ველ დასძლევს მტრის ოქრო,
ვერც მისი მკაცრი ბრძანება,
ვისაც სამშობლოს ოხვრისთვის
ლომ-გული მოეფხანება,
ვინც დასთხევს მისთვის ფმინდა სისხლს,
მოწამეს დაეგვანება!

რაფიელ ერისთავი

არ ივიწყებენ

ზუგდიდი. (საკ. კორ.). — „მშვიდობით, უძველესო კოლხიდავ, მშვიდობით, ისტორიულო მხარევ, ბუნებითა და ბარაქიანი მიწებით მდიდარო ქვეყანავ! შენ ელოდები განათლებას და კულტურას, მშვიდობით, შემთვისებელო და ჭკვიანო სამეგრელოს ხალხო, რომელიც მოწყურებული ხარ განთლებასა და ელოდება სკოლების გახსნას“. — ასე დამშვიდობა სამეგრელოსა და მის ხალხს ზუგდიდის მაზრის უფროსი რაფიელ ერისთავი, როცა იგი 11 წლის მოღვაწეობის შემდეგ სხვაგან გაამწესეს სამუშაოდ.

რაფიელ ერისთავს არ ივიწყებენ ზუგდიდელი მშრომელები. პატეკეციმთა და დიდებით ეპყრობიან მის სახელს, რომელმაც ესოდენ დიდი ამაგი დასდო სამეგრელოს, განსაკუთრებით ზუგდიდის მაზრის უფროსად მუშაობის დროს. მარტო რად ღირს ზუგდიდის ცენტრში პოეტის მიერ გაშენებული ბაღები ხეივანი, რომელიც თავისი სილამაზით დღესაც აჯადოებს მნახველს. მადლიერმა ზუგდიდელებმა რაფიელის სახელის უკვდავსაყოფად ხეივანში დადგეს მისი ძეგლი. ზუგდიდში არის აგრეთვე რაფიელ ერისთავის სახელობის ქუჩა.

და ახლა, როცა მადლიერი ქართველი ხალხი ზეიმით აღნიშნავს პოეტისა და საზოგადო მოღვაწის დაბადების 150 წლისთავს, ზუგდიდის საწარმო-დაწესებულებებში, კოლმეურნეობებსა და საბჭოთა მეურნეობებში, სკოლებში და ტექნიკუმებში იმართება რაფიელ ერისთავისადმი მიძღვნილი სამეცნიერო კონფერენციები, საიუბილეო სალამოები. კულტურის კერებში, მხარეთმცოდნეობის მუზეუმში მოწყო პოეტის ისტორიული მიძღვნილი გამოფენები.

პარტიის საქალაქო კომიტეტის სხდომათა დარბაზში გაიმართა საიუბილეო საღამო, რომელიც შესავალი სიტყვით გახსნა საქალაქო კომიტეტის მდივანმა ც. თოდუამ. მოხსენებით — „რაფიელ ერისთავის ცხოვრება და მოღვაწეობა“ გამოვიდა პრომაგანდისა და აგიტაციის განყოფილების გამგე ტ. მალაშხია.

პოეტის შემოქმედებაზე, მისი ზუგდიდის მაზრის უფროსად მუშაობაზე და ხალხის კეთილდღეობაზე ზრუნვის შესახებ ილაპარაკეს საქართველოს სსრ სკოლის დამსახურებულმა მასწავლებელმა ბ. ქირიამ, მეცნიერ სამუალო სკოლის დირექტორმა მ. აბსანძემ, მწერალმა და ჟურნალისტმა შ. შენგელმა.

დასასრულ გაიმართა კონცერტი საქალაქო თეატრის კოლექტივებისა და მსახიობების მონაწილეობით.

საიუბილეო სალამო

1974 წლის 9 დეკემბერს რუსთაველის სახელობის სახელმწიფო თეატრში გაიმართება დიდი ქართველი პოეტის რაფიელ ერისთავის დაბადების 150 წლისთავის ალსანიშნავი საიუბილეო სალამო.

ოჯამაგე

რაფიელ ერისთავმა უდიდესი წვლილი შეიტანა ქართული ეროვნული მუზეუმის დაარსების კეთილშობილურ საქმეში. იგი გატაცებითა და სიყვარულით აგროვებდა საქართველოს სხვადასხვა კუთხეში სამუზეუმო ექსპონატებს, მეგობარ თანამოკალმეებსაც ძირფასად მოუწოდებდა, რომ ამ საშვილიშვილო საქმეში აქტიურად ჩაბმულიყვნენ.

რ. ერისთავმა მუზეუმში მუშაობის პერიოდში ხალხში გაბნეული ბევრი ისტორიულ-ლიტერატურული ნივთი შეაგროვა.

შემდეგში მართალია რ. ერისთავი სამსახურებრივი დანიშნულებით — საზოგადო-ბრიე საქმეებით საკმაოდ იყო დატვირთული, მაგრამ მას ჩვენი დედაქალაქის მუზეუმთან კავშირი არ გაუწყვეტია. იგი პოპულარული სამუზეუმო ფურცლებით და შინაარსიანი რეცენზიებით შორიდანაც მონაწილეობდა სამუზეუმო საქმეებში, დროდადრო საჭირო ჩრჩვა-დარიგებას აძლევდა მუზეუმის მუშაკებს და უადგილებდა შრომას.

ჩვენი კულტურის დიდი მოამაგე რ. ერისთავი დაუცხრომლად იღვწოდა ეროვნული ბიბლიოთეკის დაარსებისათვის. თავისი საოჯახო ბიბლიოთეკიდან რაფიელმა მრავალი წიგნი გადასცა ქართველთა შორის წერა-კითხვის გამავრცელებელ საზოგადოებას. რ. ერისთავმა თვალსაჩინო დახმარება გაუწია ცნობილ ქართველ პედაგოგსა და საზოგადო მოღვაწეს ივანე როსტომაშვილს 1884 წელს ქ. თელავში ბიბლიოთეკა-წიგნთსაცავის დაარსების საქმეში.

შ. მარკოზაშვილი,
საგურამოს ილია ჭავჭავაძის სახელ-მუზეუმის მეცნიერი მუშაკი.

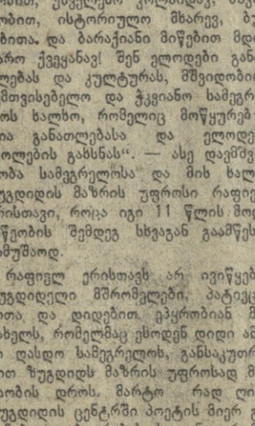

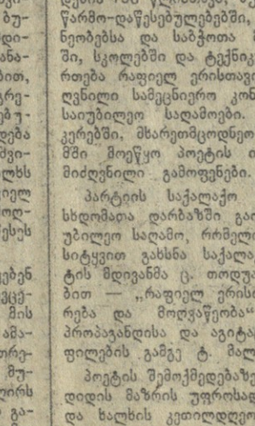

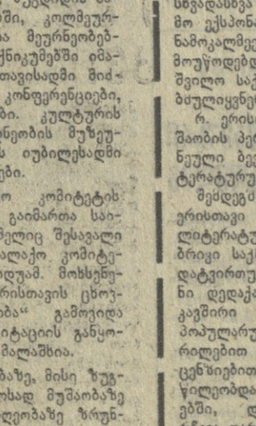

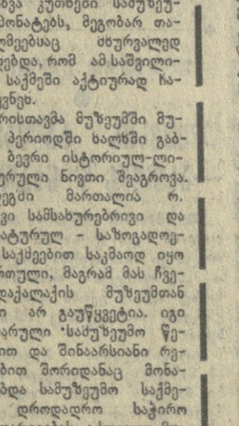

საიუბილეოდ...

პოეტისა და საზოგადო მოღვაწის რაფიელ ერისთავის საიუბილეოდ ჩვენი გამომცემლობანი მშვენიერ ნობათებს სთავაზობენ წიგნის მოყვარულთ.

„ნაკადულმა“ ქართული საბავშვო ლიტერატურის ბიბლიოთეკას ხერიით ცალკე წიგნად გამოსცა რ. ერისთავის თხზულებანი (რედაქტორი მ. ზუბადალაშვილი, ტირაჟი 20.000).

ეალს მოგებცებთ ლამაზად მოსურათებული ბაწია წიგნი, რომლის გარეკანზეც მოხატულია ბრღვიალა მზე და ცას მიბჯენილი მაღალი მთები. ლექსი „სამშობლო ხმა სრისა“ „ნაკადულმა“ ცალკე წიგნად დასტამბა. ეს წიგნი პოეგრაფიულად მაღალ დონეზეა გამოცემული. რედაქტორია ა. ბრეგაძე, ტირაჟი 15000.

გამომცემლობა „განათლებამ“ მასწავლებლის თანამეზავრის სერიით მკითხველებს სთავაზობს შ. ბაშალეიშვილის ნაშრომს „რაფიელ ერისთავი“ (რედაქტორი ნ. გოგორგობიანი, ტირაჟი 4000).

ამავე ავტორის ბროშურა გამოსცა საქართველოს სსრ საზოგადოება „ცოდნამ“.

სუთნლედის გმირი-ლიტერატურის გმირი

Ռադիոհաղորդումներ

Ուրբաթ, 6 մայիսի

Լուսնային էքսպրես

Ռադիոլրագրի հեռագրերը

Ռադիոհաղորդումներ

Ռադիոհաղորդումներ

**Ռադիոհաղորդումներ