პროლეტარიელებო ყველა ქვეყნისა, შეერთდით!

კომუნისტი

1975
პარასკევი
17
იანვარი
№ 14
(16140)
წელი
2 კაკ.
1975

საქართველოს კომუნისტური პარტიის ცენტრალური კომიტეტის, საქართველოს სსრ უმაღლესი საბჭოსა და საქართველოს სსრ მინისტრთა საბჭოს ორგანო

КОМУНИСТ — ОРГАН ЦК КП ГРУЗИИ, ВЕРХОВНОГО СОВЕТА ГРУЗИНСКОЙ ССР И СОВЕТА МИНИСТРОВ ГРУЗИНСКОЙ ССР

გაზეთი გამოდის 1920 წლის 3 თებერვლიდან

ხუთწლედის 1975 დავამთავრებელი

შეჯიბრების დროშით!

დევიზი: გამოვუფრთხილდეთ, შევინარჩუნოთ სკკ ცენტრალური კომიტეტის დანაბარები

პირველი დღეების რიტმი

ტყიბული. (საკ. კორ.). ხუთწლედის დამამთავრებელი წლის პირველი დღეა. ახალი შრომითი ამბავი აღნიშნა ლენინის სახელობის შახტის (დირექტორი ვ. პატარიძე) კოლექტივმა. 2 იანვარს აქ 2.000 ტონა „შავი ოქრო" ამოიღეს და დღიური დავალება 101,9 პროცენტით შესრულეს. საექსპლოატაციო უბნებს შორის ყველაზე უკეთ შრომობს მეოთხე უბანი, რომელსაც ვ. ქაჯაია ხელმძღვანელობს. ამ უბანმა ახალი წლის პირველსავე დღეებში ამოიღო 50 ტონა ზეგეგმითი საოჯახო ქვანახშირი. კარგი სტარტი აიღეს აგრეთვე მეორე, მესამე, მერვე საექსპლოატაციო უბნებმა.

აი, რა იკისრეს

გარდაბნის რაიონის ჰარკეთილის საბჭოთა მეურნეობის 1975 წლის სოციალისტური ვალდებულებები

ამ დღეებში გამოქვეყნებულ სკკ ცენტრალური კომიტეტის მიმართვას პარტიისადმი, საბჭოთა ხალხისადმი რომ გაეცნენ ვარკეთილის მეურნეობის საბჭოთა მეურნეობის (დირექტორი ი. კვინიკაძე), მშრომელები, ისე როგორც მთელი საბჭოთა ხალხი, უფრო მეტი ენერგიით შრომობენ მეცხრე ხუთწლედის დამამთავრებელ წელს, სოფლის მეურნეობის პროდუქტების სიუხვისათვის. ვარკეთილელებმა, რომლებმაც შარშან სახელმწიფოს მიჰყიდეს 1.522 ტონა ყურძენი ნაცვლად 1.420 ტონისა, ხილი — 2.042 ტონა ნაცვლად 1.600 ტონისა, საფურაკე ძროხაზე მიიღეს 2.200 კილოგრამი რძე ნაცვლად 1.900 კილოგრამისა გადაწყვიტეს:

წელს უფრო ადრე ადაღლონ წარმოების ეფექტიანობა, ხარჯად გამოიყენონ რეზერვები, სახელმწიფოს მიჰყიდონ 2 ათასი ტონამდე ყურძენი, 2.200 ტონა ხილი.

მეცხოველეობის პროდუქტების მიყიდვის წლიური გეგმა შეასრულონ ორი თვით ადრე, თვითეული საფურაკე ძროხაზე მიიღონ 2.300 კილოგრამი რძე ნაცვლად 1.900 კილოგრამისა. წარმატებით შეასრულონ ხორცლისა და სოფლის მეურნეობის სხვა პროდუქტების წარმოება და სახელმწიფოსათვის მიყიდვის დაგალებები.

მოსავლის სიუხვისთან ერთად განსაკუთრებული ყურადღება მიექცევა მისი ხარისხის ამაღლებას და მიღებული პროდუქციის გაიადგილებას. ცენტნერ ყურძენს გაიადგილებენ 27 კაპიკით ნაცვლად შარშანდელ 26 კაპიკისა, ხილს — 28 კაპიკით. ასევე საგრძნობლად შეამცირებენ მეცხოველეობისა და მემინდვრეობის პროდუქტების თვითღირებულებას. გათვალისწინებულია აგრეთვე მინდვრის სამუშაოების შეუფერხებლად ჩატარების მიზნით 25 თებერვლამდე დაამთავრონ ტრაქტორებისა და სხვა ტექნიკის რემონტი. წელს სახელმწიფოს მიხცენ 400.000 მანეთი მოგება ნაცვლად შარშანდელ 350.000 მანეთისა.

მეურნეობაში უკვე შეუდგენენ პირობის შესრულებას. ვეფხიებსა და ხეხილის ბაღებში მწვრივთა შორის ნიადაგის დამუშავება ძირითადად დამთავრებულია. ახლა მიმდინარეობს ნაკელის შეტანა. იანვრის პირველი დღეებიდანვე დაწინაურდნენ მეშვიდე (მმართველი ა. ჩოდრიშვილი), მეექვსე (მმართველი ო. პეტონიძე), მეხუთე (მმართველი კ. კოპალეიშვილი) აგროგანყოფილებები, სადაც ყოველდღე 6-8 სატვირთო ავტომანქანით ეზიდებიან ნაკელს და შეაქვთ ნიადაგში.

ეს ვალდებულებანი განხილული და მიღებულია მეურნეობის მშრომელთა საერთო კრებაზე.

„სალუტ-4": პროგრამით მუშაობა გრძელდება

ფრუნზის მართვის ცენტრი, 16 იანვარი. (საკკესი). „სალუტ-4" ორბიტულ სამეცნიერო სადგურში მეხუთე სამუშაო დღეს კოსმონავტებმა ალექსი გუბარევმა და გეორგი გრეჩკომ განახორციელეს მეცნიერულ-ტექნიკური კვლევის მორიგი ციკლი.

სადგურში დაიწყო ექსპერიმენტები მზის აქტიური პროცესების ფიზიკური ბუნებისა და დედამიწისზედა ატმოსფეროსათვის მიუწვდომელი ელექტრომაგნიტური გამოსხივებების სპექტრის სფეროში დედამიწის იონოსფეროს შესასწავლად.

მოეწყო მზის ტელესკოპის საცდელი ჩართვა. მიღებულია სპექტროგრაფის მუშაობის პირველი შედეგები, რომელიც ატრიცავს ულტრაიისფერ სხივებში მზის გამოსხივების ინტენსივობას.

ორბიტული სადგურის სამეცნიერო აპარატურის შემადგენლობაშია ორი რენტგენული ტელესკოპი. ფრუნზის პროგრამის შესაბამისად ერთ-ერთი ტელესკოპის საშუალებით უკვე გაზომეს ციური სხეულების რენტგენული გამოსხივების ნაკადები.

დედამიწის ზედა ატმოსფეროს შემდგომი შესწავლის მიზნით კოსმონავტებმა გაზომეს მისი ტემპერატურა, აგრეთვე ნეიტრალური გაზისა და პლაზმის მახასიათებლები.

სამედიცინო ექსპერიმენტების პროგრამით კოსმონავტებმა განაგრძეს გულისა და სისხლძარღვთა სისტემის ადრე დაწყებული კომპლექსური გამოკვლევები, რომლის დროს გამოიყენეს დოზირებული ფიზიკური დატვირთვები და სპეციალური გაკუმშვანი კოსტიუმი.

სადგურის სამორტო სისტემები ნორმალურად მუშაობს. ამხანაგები გუბარევი და გრეჩკო თავს კარგად გრძნობენ. „სალუტ-4" სადგურში კვლევა გრძელდება.

ამხანაგ ბორის ნიკოლოზის-ძე პონომარიოვს

სკკპ ცენტრალური კომიტეტი, სსრ კავშირის უმაღლესი საბჭოს პრეზიდიუმი და სსრ კავშირის მინისტრთა საბჭო მხურვალედ გილოცავენ კომუნისტური პარტიისა და საბჭოთა სახელმწიფოს თვალსაჩინო მოღვაწეს დაბადების 70 წლისთავს.

სულითა და გულით გისურვებთ, ძვირფასო ბორის ნიკოლოზის-ძევ, დიდხანს სიცოცხლეს, ჯანმრთელობასა და შემდგომ ნაყოფიერ მუშაობას საბჭოთა ხალხის საკეთილდღეოდ, ჩვენს ქვეყანაში კომუნიზმის გამარჯვებისათვის.

სკკპ ცენტრალური კომიტეტი — სსრ კავშირის უმაღლესი საბჭოს პრეზიდიუმი — სსრ კავშირის მინისტრთა საბჭო

გრძანებულება სსრ კავშირის უმაღლესი საბჭოს პრეზიდიუმისა

ამხ. ბ. ნ. პონომარიოვისათვის სოციალისტური შრომის გმირის წოდების მინიჭების შესახებ

კომუნისტური პარტიისა და საბჭოთა სახელმწიფოს წინაშე დიდი დამსახურებისათვის და დაბადების 70 წლისთავთან დაკავშირებით სკკპ ცენტრალური კომიტეტის პოლიტბიუროს წევრობის კანდიდატს, სკკპ ცენტრალური კომიტეტის მდივანს ამხ. ბორის ნიკოლოზის-ძე **პონომარიოვს** მიენიჭოს **სოციალისტური შრომის გმირის** წოდება და გადაეცეს **ლენინის** ორდენი და ოქროს მედალი **„ნამგალი და უროო".**

სსრ კავშირის უმაღლესი საბჭოს პრეზიდიუმის თავმჯდომარე ნ. პოდგორნი

სსრ კავშირის უმაღლესი საბჭოს პრეზიდიუმის მდივანი მ. გიორგაძე

მოსკოვი, კრემლი. 1975 წლის 16 იანვარი.

ამ. ბ. ნ. პონომარიოვისათვის

ამ. ბ. ნ. პონომარიოვ! ... ...

კომუნისტი

მასების კონტროლით!

სახალხო კონტროლის გვერდი № 96

**უნდა ვეცადოთ, ეს ერა, რომ თვითთეული ზრდასრული მუშაკი, ზეიმოძველ-ბითად, იცავდეს ზრომის, სახელმწიფო დისციპლინას, იცავდეს ადგილ ეკონომიურ-ნელოგას საკუთარი თავისა და ამხანაგების სადმი, თვითთეული ზრდასრული და საკმაო, თვითთეული საწარმო და მეურნეობა, თვითთეული ... ადგილი მეურნეობა უნდა მუშაობდეს ზუსტად და შეფუთობილად, ...

კოსმოსური ფოსტა ტელეტაიპით

ოთხშაბათს დილის რვა საათზე დამთავრდა ეკიპაჟის მუშაობის შესამე დღე „სალიუტ-4“ ორბიტულ სამეცნიერო სადგურში. კოსმონავტებს სამი დღე დასჭირდათ უწონობის მდგომარეობაში ორგანიზმის ადაპტაციისათვის ი. ს. ეკიპაჟის დაძაბულ გრაფიკს რომ ვკვირდებით, უნებურად გვებადება კითხვა: როიდის გვიხოვენ კოსმონავტები დასვენებას?

მართლაც, წინა დღეს ისინი მუშაობდნენ სატრანსპორტო ხომალდში, შემდეგ კი სადგურში—შეუსვენებლივ, თითქმის ოც საათს. მეორე დღეს, ბოდიში მოუხდეს ფრენის ხელმძღვანელებს და მუშაობა ჯრაფიკზე ორი საათით აღრე დაიწყეს. ეს კიდევ ერთხელ განმეორდა: ალექსი გუბარევმა ახალი დღის პირველსავე სეანსში გადმოსცა დედამიწაზე, რომ „ეკიპაჟის საერთო კრებაზე ერთხმად“, როგორც მან ხაზი გაუსვა, შეიქმნა ჯადაწყვეტილება ითხოვონ ნებართვა, რომ სამი საათით გაახანგრძლივეთ ეს სამუშაო დღეები.

დღეს ეს ამბავი განმეორდა. ფრენის ხელმძღვანელებმა და მეცნიერებმა კოსმონავტებს ურჩიეს დასასვენებლად გამოყოფილი საათები დანიშნულებისამებრ გამოიყენონო.

კოსმონავტი მფრინავი ოლეგ მაკაროვი, რომელიც აქ მართავს ელენტრონ მუშაობს ეკიპაჟთან კავშირგამბმულობის ჯგუფში, ასე განმარტავს „დაუცხრომელი ეკიპაჟის“ მოქმედებას, როგორც აქ „სალიუტ-4“ სადგურის ეკიპაჟს უწოდებენ.

— უცილებელი არ არის ფსიქოლოგი იყო, რათა მიხვდე, რომ ბიჭების სურთ ზედმიწევნით დაიცვონ პროგრამის თვითეული დეტალი. ეს რა, ზეადამიანობაა? არა. ეს არის ზეპასუხისმგებლობა. იგი კოსმონავტის მთავარი პროფესიული თვისება ხდება. ეს გვახარებს ჩვენც, სპეციალისტებსაც, რომლებმაც სადგურში ჩადეს მრავალფეროვანი მეცნიერული პროგრამა. იგი რთული და მრავალფეროვანია და გათვალისწინებულია ენთუზიასტებისათვის და არა პედანტებისათვის. ისე რომ, პროგრამის შესრულებისათვის მე მინდა ეკიპაჟს „ხუთიანზე“ უფრო მაღალი ნიშანი დაეწერო.

ეს შრომითი მგზნებარება და ენთუზიაზმი, რომელიც სადგურში სუფევს, უნებურად აქაც, ფრენის მართვის ცენტრშიც გადმოვედო.

აი, როგორც ჩვეულებრივ ხდება ხოლმე, ყოველ საათ-ნახევარში, ლერუფზებში ინთება წითელი ტაბლო: „ყურადღება. მიმდინარეობს სეანსი“. სულ 10-12 წუთს არის „სალიუტ-4“ დედამიწისაკენ დაკვირვების სადგურის რადიოხილვადობის ზონაში.

იღვილი წარმოსადგენია, რა დაძაბვით მუშაობს ეს რადიო ხიდი დედამიწა — „სალიუტ-4“. თუმცა, დღეს ოპერატორებმა და კოსმონავტებმაც შეგიბით ამოისუნთქეს. დაძაბულ რადიოდიალოგში მათ დაეხმარა ჩვეულებრივი ტელეტაიპი, რომელმაც მართვის ცენტრი დაუკავშირა ორბიტულ სადგურს. ოპერატორს ვთხოვე ენებართვა, ჩამედო ბუნწერის ლენტი, რომელზეც აწყობილი იყო სადგურისათვის ჯადასაცემი მორიგი განკარგულების ტექსტი. ჟურნალისტებისათვის ნაცნობი კაკუნი, რომელიც მთელ დღე-ღამეს გაისმის საკვლევის სატელეტაიპო დარბაზებში, შეერწყა რადიოპარატურის თანაბარ გუგუნს. ჩვეულებრივ ტელეტაიპის ლენტზე სტრიქონ-სტრიქონ იბეჭდებოდა მორიგი განკარგულება: „ჯადოკაცემთ მეცამეტე სადღეგრძელისო გარშემოვლის მუშაობის განრიგს: „ადგომა—17.10, პირველი საუზმე —18.50, სადილი —01.10, ვახშამი—7.40, ძილის დაწყება—8.40“.

უკანასკნელი ახალი ამბავი სადგურიდან: დღეს დილით კოსმონავტები დასაძინებლად რომ წვებოდნენ, გვაცნობეს, ყველა სამეცნიერო ხელსაწყო პოიტტაკულად მზად არის მუშაობისათვისო. ორბიტულ სადგურზე ნორმალური სამუშაო რიტმია.

ნ. ჟელეზნოვი.

საკდესის სპეც. კორ.

ფრენის მართვის ცენტრი.

ბრძანებულება საქართველოს სსრ უმაღლესი საბჭოს პრეზიდიუმისა

ქუთაისის ვ. ი. ლენინის სახელობის მაუდის ფაბრიკის მუშაობისამსახურეებისათვის საქართველოს სსრ უმაღლესი საბჭოს პრეზიდიუმის სპატიო სიგელით დაჯილდოების შესახებ

მაღალი საწარმოო მაჩვენებლებისათვის, ქუთაისის ვ. ი. ლენინის სახელობის მაუდის ფაბრიკის დაარსების ორმოცდაათ წელთან დაკავშირებით, დაჯილდოდნენ საქართველოს სსრ უმაღლესი საბჭოს პრეზიდიუმის სპატიო სიგელით:

1. **გამუნარდაშვილი** ვოგონი ილიას ასული — განყოფილების გამგე.
2. **იოსელიანი** დავით აბოლონის-ძე — საამქროს უფროსი.
3. **კაკაბაძე** ლილი აკაკის ასული — მქსოველი.
4. **კირთაძე** მეკი ბიქტორის-ძე — დირექტორის მოადგილე.
5. **ნუცუბიძე** თინა ნოეს ასული — მქსოველი.
6. **ორლიხინა** ალექსანდრა მაქსიმეს ასული — მქსოველი.
7. **ტუემალაძე** ნორა ვარლამის ასული — მრთველი.
8. **ქიტმიროვი** შალვა ილიას-ძე — მკედელი.
9. **ხახიაშვილი** ვარლამ ისაკის-ძე — ოსტატის თანაშემწე.
10. **ჯინჭველაშვილი** გრიგოლ ილიას-ძე — მემოდელე.

საქართველოს სსრ უმაღლესი საბჭოს პრეზიდიუმის თავმჯდომარე
ბ. ძოწენიძე.

საქართველოს სსრ უმაღლესი საბჭოს პრეზიდიუმის მდივანი
ზ. კვაშაძე.

თბილისი. 1975 წლის 16 იანვარი.

ბრძანებულება საქართველოს სსრ უმაღლესი საბჭოს პრეზიდიუმისა

ქუთაისის ვ. ი. ლენინის სახელობის მაუდის ფაბრიკის მუშაობისამსახურეებისათვის საქართველოს სსრ საპატიო წოდებების მინიჭების შესახებ

წარმოებაში ხანგრძლივი და ნაყოფიერი მუშაობისათვის, ქუთაისის ვ. ი. ლენინის სახელობის მაუდის ფაბრიკის დაარსების ორმოცდაათ წელთან დაკავშირებით, მიენიჭოთ საქართველოს სსრ საპატიო წოდებები:

საქართველოს სსრ დამსახურებული ინჟინრის:

1. **ვაშაყმაძეს** ეკატერინა თერაპოს ასულს — მთავარი ინჟინრის მოადგილეს.
2. **ინანიშვილს** ტატიანა ნოეს ასულს — საამქროს უფროსს.
3. **ხვედელიძეს** პაეტლ ტერენტის-ძეს — მთავარ მექანიკოსს.

საქართველოს სსრ მრეწველობის დამსახურებული მუშაკის:

1. **ასამბაძეს** მიხეილ ტრიფონის-ძეს — უფროს ოსტატს.
2. **ბეთანელს** ჯულიეტა ალექსანდრეს ასულს — მთავარ ინჟინერს.
3. **ბერეკაშვილს** სონია ტერენტის ასულს — ლაბორატორიის უფროსს.
4. **გურეშიძეს** თამარ ოსიეის ასულს — მრავდავს.
5. **ივანიკოვს** ივანე ვასილის-ძეს — ზეინკალს.
6. **ამედაძეს** მიხეილ გიორგის-ძეს — ოსტატის თანაშემწეს.
7. **ოთხიძეს** გივი ერისტოს-ძეს — ხარატს.
8. **სინაურიძეს** აკაკი ალექსანდრეს-ძეს — ცვლის უფროსს.
9. **ხუპატაშვილს** ეკატერინე გიორგის ასულს — წუნმდებელს.
10. **ჭოტაკაძეს** ეკატერინე ილიას ასულს — მრთველს.
11. **შანიძეს** ქეთევნი ვარდენის ასულს — მქსოველს.
12. **ჯანელიძეს** აკაკი ოსიეის-ძეს — ოსტატის თანაშემწეს.

საქართველოს სსრ დამსახურებული გულალტრის:

1. **გიგიაძეს** ტატიანა ვლადიმერის ასულს — უფროს ბუღალტერს.
2. **ნადირაშვილს** თამარ ვლადიმერის ასულს — მთავარი ბუღალტრის მოადგილეს.

საქართველოს სსრ უმაღლესი საბჭოს პრეზიდიუმის თავმჯდომარე
ბ. ძოწენიძე.

საქართველოს სსრ უმაღლესი საბჭოს პრეზიდიუმის მდივანი
ზ. კვაშაძე.

თბილისი. 1975 წლის 16 იანვარი.

სასცენო ხელოვნების გეიმი მესხეთში

ახალციხე. ქართული თეატრის დღეს — 14 იანვარს საზეიმოდ გამოიყურებოდა განახლებული მესხეთის გული ახალციხე. ზამთრის სუსხიანი ყინვის მიუხედავად დილიდანვე თეატრალური ხელოვნების მოყვარეთა უამრავნი მოყვნინიმცემელმა მოიყარა თავი მესხეთის სახელმწიფო თეატრის ახალი შენობის წინ. ახალციხელებთან ერთად აქ თეატრალური ხელოვნების ზეიმზე მოვიდნენ მეზობელი რაიონების — ადიგენის, ასპინძის, ახალქალაქის, ბოგდანოვკის მშრომელები, რუსაუნელიკის დედაქალაქიდან ჩამოსული სტუმრები, პროფესორ-მასწავლებლები, სტუდენტები, კულტურის, მეცნიერების, ლიტერატურისა და ხელოვნების მოღვაწეები.

თეატრის ახალი შენობის გახსნისადმი მიძღვნილი მიტინგი შესანიშნავი სიტყვით გახსნა საქართველოს კპ ახალციხის რაიკომის პირველმა მდივანმა ნ. გავაშელმა.

მესხეთის სახელმწიფო თეატრის შემოქმედებითს კოლექტივს და მის მრავალრიცხოვან მაყურებელს თეატრის ახალი შენობის გახსნა მიულოცა საქართველოს თეატრალური საზოგადოების თავმჯდომარემ, საქართველოს სსრ და უკრაინის სსრ სახალხო არტისტმა, პროფესორმა დ. ალექსიძემ.

მიტინგზე სიტყვებით გამოვიდნენ მესხეთის სახელმწიფო თეატრის მსახიობი ლ. სულეაშვილი, პარტიის ადიგენის რაიკომის მდივანი თ. ბაბლიშვილი, ახალციხის ქვანახშირის მაღაროს მუშა, საქართველოს სსრ უმაღლესი საბჭოს დეპუტატი პ. კაპანაძე, ახალციხის მე-3 სამშენებლო სამმართველოს მუშა მეარმატურე თ. გვარამაძე და სხვები.

მიტინგი დამთავრდა. თეატრის ახალი შენობა მოზეიმე მაყურებლებით აივსო

საღამოს თეატრის დიდ დარბაზში გაიმართა ქართული თეატრის აღდგენის 125 წლისთავისადმი მიძღვნილი საზეიმო სხდომა, რომელზეც სიტყვებით გამოვიდნენ საქართველოს სსრ კულტურის მინისტრი, საბჭოთა კავშირის სახალხო არტისტი ი. თაქთაქიშვილი, ხელოვნებათმცოდნეობის დოქტორი, პროფესორი დ. ჯანელიძე, საბჭოთა კავშირის სახალხო არტისტი, სახელმწიფო პრემიის ლაურეატი ა. ვასაძე, საქართველოს მწერალთა კავშირის გამგეობის პირველი მდივანი ნ. ბუჩაიძე, საქართველოს თეატრალურ საზოგადოების აფხაზეთისა და აჭარის ავტონომიური ოლქების თავმჯდომარეები გ. კალანდია, ალ. ჩხაიძე, პოეტი მ. ლებანიძე, თბილისის სახელმწიფო უნივერსიტეტის პროფესორი ნ. ლომსაძე, საქართველოს თეატრალური საზოგადოების თავმჯდომარე დ. ალექსიძე, გამომცემლობა „ხელოვნების“ დირექტორი ი. ეგაძე, მასწავლებლები ი. ფიქარიშვილი (ახალციხე), ა. კარაპეტიანი (ახალქალაქი), თეატრმცოდნე ნ. შვანგირაძე, ახალციხის თეატრის დირექტორი მ. მეძმარიაშვილი და სხვ.

აქვე პარტიის ახალციხის რაიკომისა და რაიხალხჭოს აღმასკომის საპატიო სიგელები და ფასიანი საჩუქრები გადაეცათ მშენებლობის სამინისტროს მე-12 ტრესტის ახალციხის მე-3 სამშენებლო სამმართველოს მშენებლებს, რომლებმაც თავი გამოიჩინეს თეატრის მშენებლობაზე.

დასასრულ გაიმართა თეატრალიზებული სანახაობა-კონცერტი. მესხეთის სახელმწიფო დრამატულმა, თბილისის რუსთაველის სახელობის, ზ. ფალიაშვილის სახელობის ოპერისა და ბალეტის, კ. მარჯანიშვილის სახელობის და რუსთავის სახელმწიფო დრამატულმა თეატრებმა წარმოადგინეს სცენები თავიანთი საუკეთესო სპექტაკლებიდან.

შ. მაისურაძე,

„კომუნისტის“ სპეც. კორ.

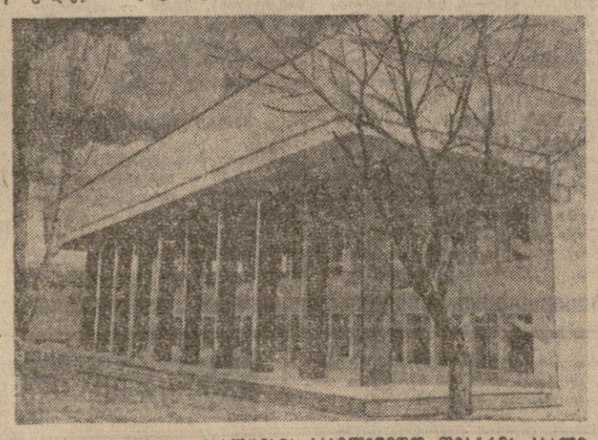

სურათზე: ახალციხის სახელმწიფო თეატრის ახალი შენობის ხედი.

ამბები • ფაქტები

საკდესი და უცხოეთის პრესის სააგენტოები იტყობინებიან

ქვიპროსი

მთავრობამ ფიცი დადო

ნიკოზია, 16 იანვარი. (საკდესი). პრეზიდენტ მაკარიოსის მიერ შექმნილი კვიპროსის ახალი მთავრობის წევრებმა დადეს ფიცი. ცხრა მინისტრისაგან შედგენილ ახალ კაბინეტში შევიდა ექვსი კაცი მაკარიოსის წინანდელი მთავრობიდან. სამი სხვა გასული წლის ივლისის სამხედრო ამბოხებამდე იყვნენ პასუხსაგებ პოსტებზე ხელმწიფო აპარატში.

საგარეო საქმეთა მინისტრად ახალ კაბინეტში კვლავ დაიხიშნა ი. ხრისტოფოდისი, შინაგან საქმეთა და თავდაცვის მინისტრად — ხ. ვეხიამისი, რომელიც წინათ კვიპროსის საგარეო საქმეთა სამინისტროს გენერალური დირექტორი იყო. ვაჭრობისა და მრეწველობის მინისტრი, ისევე როგორც წინათ, გახდა მ. კოლოკასიდისი, ხოლო სოფლის მეურნეობისა და ბუნებრივი რესურსების მინისტრი — ფ. კოლოტასი.

წინა დღეს კუნძულის ბერძენთა და თურქთა თემების წარმომადგენლებმა გ. კლირიდისმა და რ. დენქტაშმა განაცხადეს მოლაპარაკება კვიპროსის პროგრამის არსის შესახებ. აქ გამართული აზრთა გაზიარების დროს მხარეებმა განიხილეს კვიპროსის მოსახლეობის ბედთან დაკავშირებული მთელი რიგი საკითხები. კვეყნის მოსახლეობის დაახლოებით მესამედი 1974 წლის 15 ივლისის ამბების შემდეგ, როგორც ცნობილია, ლტოლვილთა მდგომარეობაში აღმოჩნდა.

პორტუგალია

ხელი მოაწერეს შეთანხმებას

პენინა. (პორტუგალია), 16 იანვარი. (საკდესი). ანგოლის დამოუკიდებლობას გამოაცხადებენ 1975 წლის 11 ნოემბერს.

ეს ნათქვამია შეთანხმებაში, რომელსაც აქ ხელი მოაწერეს პორტუგალიისა და სამი ეროვნულ-განმათავისუფლებელი მოძრაობის — ანგოლის განთავისუფლების სახალხო მოძრაობის (მპლა), ანგოლის განთავისუფლების ეროვნული ფრონტის (ფნლა) და ანგოლის სრული დამოუკიდებლობის ეროვნული კავშირის (უნიტა) დელეგაციებმა.

იტყობინებიან, რომ უახლოეს ხანს ამჟამად პორტუგალიის მმართველობაში მყოფ ანგოლაში შეიქმნება გარდამავალი მთავრობა, რომელიც მოამზადებს საჭირო პირობებს ქვეყნის სრული დამოუკიდებლობის გამოცხადებისათვის.

ანგოლის ეროვნულ-განმათავისუფლებელ მოძრაობათა დელეგაციები მოლაპარაკებაზე გამოვიდნენ საერთო პოლიტიკური პლატფორმით, რომელიც შეიმუშავეს ამ მოძრაობათა წარმომადგენლების შეხვედრის დროს კენიის ქალაქ მომბასში.

ინდოეთი

ი. განდის განცხადება

დელი, 16 იანვარი. (საკდესი). ინდოეთის პრემიერ-მინისტრმა ი. განდიმ გამოთქვა შეშფოთება ამერიკის შეერთებული შტატების იმ მუქარის გამო, რომ გამოიყენებს სამხედრო ძალას ნავთობის ექსპორტიორი ქვეყნების მიმართ. კერალის შტატში მმართველი პარტიის — ინდოეთის ეროვნული კონგრესის ადგილობრივი ორგანიზაციის ხელმძღვანელობის სხდომაზე პრემიერ-მინისტრმა ხაზგასმით აღნიშნა, რომ ამგვარი მუქარა ეწინააღმდეგება დროის სულისკვეთებასა და დაძაბულობის შესუსტებას. სასარგებლოდ მსოფლიოში მომხდარ პოზიტიურ ცვლილებებს.

ინფლაციის მარწუხებში

ერთიანი ბრძოლა

ვაშინგტონი, 16 იანვარი. საკდესის კორესპონდენტები ვ. ვაშედენკო და ვ. ჩერნიშევი გვატყობინებენ: ამერიკის შეერთებული შტატების პრეზიდენტმა ჯ. ფორდმა კონგრესის გაერთიანებულ სხდომაზე წაიკითხა წერილი „ქვეყნის მდგომარეობის შესახებ“. უნდა განვაცხადო, აღიარა პრეზიდენტმა, რომ „ჩვენი ქვეყნის მდგომარეობა არადამაკმაყოფილებელია“. მილიონობით ამერიკელს არა აქვს სამუშაო, ეკონომიური დაქვეითება და ინფლაცია ძირს უთხრიან მოსახლეობის მყიდველობითს უნარს, ფედერალური ბიუჯეტის დეფიციტი წელს დაახლოებით 30 მილიარდს მიაღწევს, ხოლო მომდევნო წელს, ალბათ — 45 მილიარდ დოლარს, სახელმწიფო ვალი აღემატება 600 მილიარდ დოლარს. ჩვენი საწარმოო ხიმძლავრეები და შრომის ნაყოფიერება საკმარისად სწრაფად არ იზრდება, ძირითადი სახეობის ენერგიით უზრუნველყოფაში დამოკიდებული ვართ სხვებზე.

პრეზიდენტმა გამოაცხადა ეკონომიური დაქვეითებისა და ენერგეტიკული კრიზისის წინააღმდეგ ბრძოლის პროგრამა, „რომლის ძირითადი დებულებანი მან უკვე ჩამოაყალიბა ამის წინათ ტელევიზიით გამოსვლის დროს. ეს პროგრამა ითვალისწინებს საშემოსავლო გადასახადისა და კორპორაციათა გადასახადების გარკვეულ შეშვებრებას, რასაც, მთავრობის აზრით, უნდა მოაყვეს საქმიანი აქტიურობის გამოცოცხლება და დასაქმებულობის გადიდება.

ამავე დროს ჯ. ფორდმა თქვა, რომ იგი კონგრესს წინადადებას მისცემს შეზღუდოს არსებული პროგრამათა რიცხვი, ძირითადად სოციალურ დარგში და შეამციროს მათი ასიგნებანი, აგრეთვე იგი უყოყმანოდ დაადებს ვეტოს ყოველგვარ ახალ პროგრამას, რომელიც შეიძლება კონგრესმა მიიღოს. პრეზიდენტმა აღიარა, რომ ეს შეზღუდვები შეეხება ბევრ ადამიანს, რომლებსაც ყველაზე მეტად სჭირდებათ დახმარება.

ეკონომიური სიძნელეები, რომლებსაც ახლა ამერიკის შეერთებული შტატები და სხვა ქვეყნები განიცდიან, თქვა ჯ. ფორდმა, ნაწილობრივ გამოიწვია შარშან ნავთობის მსოფლიო ფასის ძლიერმა ზრდამ.

მან ხაზი გაუსვა, რომ ამერიკის შეერთებულ შტატებსა და დასავლეთის სხვა ქვეყნებს ენერგეტიკული სიძნელეები აქვნებათ სულ ცოტა 1995 წლამდე.

პრეზიდენტმა ჩამოაყალიბა მთავრობის გეგმა ენერგეტიკის დარგში, „რომელიც, მისი სიტყვებით, თვითეული ამერიკელისაგან მოითხოვს მხნეობას. ეს გეგმა ითვალისწინებს ნავთობის იმპორტის შემცირებას. ნავთობის უცხოეთიდან შემოტანაზე ამერიკის ეკონომიკის დამოკიდებულების ლიკვიდაციას 1985 წლისათვის, ენერგეტიკული ტექნოლოგიისა და რესურსების განვითარებას.

პრეზიდენტმა აღნიშნა, რომ საჭიროა განახორციელონ შიგ ქვეყანაში ენერგიის წარმოების გადიდების ფართო პროგრამა. ნავთობის მოპოვება შეიძლება გაიზარდოს ძირითადად კონტინენტური შელფის რესურსების დამუშავებისა და ალასკისა და კალიფორნიის იმ ბუღობების კომერციული მიზნით გამოყენების გზით, რომლებიც დღემდე საბჭოდრო-საზღვაო ფლოტის რეზერვად ითვლებოდა. ჯ. ფორდმა მოითხოვა ქვანახშირის მოპოვების გაფართოება და ზოგიერთი ატომური ელექტროენერგიის წარმოების პროგრამის აქტივიზაციის მთელი რიგი ღონისძიებანი.

წერილის საერთაშორისო ნაწილში ჯ. ფორდმა აღნიშნა, რომ ახლანდელ ეკონომიურ სიძნელეებს გლობალური ხასიათი აქვს. დასავლეთის სამყაროს ეკონომიური, სავაჭრო და ფინანსური ურთიერთობის სისტემა, როგორც მან თქვა, „საფრთხეშია“.

შეეხო რა საგარეო პოლიტიკას, პრეზიდენტმა აღნიშნა, რომ ორი დიდი მიღწევებია ამ ბოლო წლების მანძილზე მთელი რიგი პრობლემებისა და კრიზისების მოწესრიგებაში. მათ შორის განსაკუთრებით აღნიშნა ოთხმხრივი შეთანხმება დასავლეთ ბერლინის შესახებ, საბჭოთა კავშირ-ამერიკის შეთანხმებები სტრატეგიული შეიარაღების შეზღუდვის შესახებ, „ნინეთთან ამერიკის შეერთებული შტატების ახალი ურთიერთობა“. „მაგრამ მსოფლიო თავისუფალი არ არის კრიზისებისაგან, — თქვა პრეზიდენტმა. — მსოფლიოში, რომელშიც 150 სახელმწიფოა, სადაც ვრცელდება ატომური ტექნოლოგია და გრძელდება რეგიონალური კონფლიქტები, საერთაშორისო უმშროება თავისთავად ვერ გაჩნდება. ამიტომ, იქვე არ არის, რომ საერთაშორისო თანამშრომლობა ჩვენი დღევანდელი ცხოვრების საარსებოდ დიდმნიშვნელოვანი ფაქტია“.

„კომუნისტურ ქვეყნებთან ჩვენი ურთიერთობა საერთაშორისო ვითარების ახალი ფაქტორია, — ხაზგასმით აღნიშნა პრეზიდენტმა, — უნდა შევეცადოთ თანარსებობის გრძელვადიანი ადგილის შექმნას. [illegible] ურთიერთსტიმულებს. [illegible] ურთიერთსტიმულებს და თანამშრომლობის ურთიერთსტიმულებს შექმნის ყოველმხრივ პოლიტიკაზე“.

წერილში ნათქვამია, თუ რა დიდი მნიშვნელობა აქვს ამერიკის შეერთებული შტატების საგარეო პოლიტიკის განსორციელებისათვის „ძლიერ და ბრძოლისუნარიან“ შეიარაღებულ ძალებს. ამასთან პრეზიდენტმა აღიარა, რომ „სათანადო დონეზე ჩვეულებრივი და სტრატეგიული შეიარაღებული ძალების შენარჩუნება მრავალი მილიარდი დოლარი ჯდება“.

მაგრამ სამხედრო ძლიერება საგარისი არ არის, განაგრძო ჯ. ფორდმა, ეკონომიკურმა ინტერესებმა და საერთაშორისო ურთიერთგაგების უზრუნველყოფისათვის დიდი მნიშვნელობა აქვს ეფექტიან დიპლომატიას. „საბჭოთა კავშირთან ვლაპარაკობ. ჩვენ ეფექტურ ნაბიჯია სტრატეგიული შეიარაღების დარგში შეჯიბრების შეკავების გზაზე“, — აღნიშნა მან.

ამ ბოლო წლებში, თქვა ჯ. ფორდმა, ამერიკის შეერთებულ შტატებში განხორციელდა ბევრი საკანონმდებლო ღონისძიება, რომლებიც პრეზიდენტის უფლებამოსილებას ზღუდავენ საგარეო-პოლიტიკურ გადაწყვეტილებათა მიღებისას. მაგრამ თუ გვინდა, რომ საგარეო პოლიტიკა წარმატებული იყოს, თქვა მან, საჭირო არ არის ძალიმეტად მკაცრი საკანონმდებლო შეზღუდვები. ამგვარ შეზღუდვებს შეიძლება საწინააღმდეგო შედეგი მოაყვეს, როგორც ეს ახლახან ცხადყო საბჭოთა კავშირის მაგალითმა.

ეს განცხადებანი ძალიან მეეტად მეეტადუველურია. უწინარეს ყოვლისა უნდა აღვნიშნოთ, რომ ისინი ერთხელ კიდევ მოწმობენ, რომ ნატოა ხელმძღვანელობაში მყოფ ლუსსისნაირ მოღვაწეებს ეს ბლო�d, კერძოდ, მიიჩნიათ განვითარებად ქვეყნებთან, ამ შემთხვევაში არაბულ სახელმწიფოებთან უდიდესი კაპიტალისტური სახელმწიფოების ბრძოლის ინსტრუმენტად. ამერიკის გაზეთების ცნობები მოწმობენ, რომ არაბული ქვეყნების, მაგალითად, კუვეიტის, საუდის არაბეთისა და ლიბიის წინააღმდეგ ინტერვენციის გეგმებს უკვე სწავლობენ პენტაგონში. ლუსაის განცხადება საშუალებას გვაძლევს სრული საფუძვლით ვივარაუდოთ, რომ ამგვარ გეგმებს ამუშავებს ნატოც.

არის სხვა ასევე მნიშვნელოვანი ფაქტორიც, რომელიც ლუსის ახლადელ განცხადებას შუქს ჰფენს, როგორც ცნობილია, დასავლეთ ევროპის სახელმწიფოთა უმრავლესობამ 1973 წლის ოქტომბერში არაბეთ-ისრაელის ომის დროს მხარი არ დაუჭირა ამერიკის შეერთებული შტატების პოზიციას ახლო აღმოსავლეთის კონფლიქტში: მათი რეალური ინტერესი არ დაემთხვა ვაშინგტონის კურსს.

დღესაც ამერიკის შეერთებული შტატების დასავლეთევროპელი პარტიორები იატში გარკვეული თვალსაზრისით ემიჯნებიან არაბულ სახელმწიფოთა წინააღმდეგ ძალის გამოყენების ამერიკისეულ მუქარას. ინგლისის საქმიანი წრეების ორგანო „ფაინენშლ ტაიმსი“ 14 იანვარს წერდა: „ამერიკის შეერთებული შტატების მუქარა მოწმობს, რომ ამერიკა მზად არის უპასუხისმგებლო მოქმედებისათვის. გამორიცხული არ არის ამ მუქარას ის მოჰყვეს, რომ ნავთობის მომხმარებელი სხვა ქვეყნებიც გაერთიანდნენ ერთ ფრონტად, რათა წინ აღუდგნენ ამერიკელთა მოქმედებას“. ეს საქმე სადამდე მივიდა!

და ამ პირობებში ლუსი უყოყმანოდ უცხადებს ხოლდარობას ვაშინგტონს. ეს მხოლოდ ერთხელ კიდევ ადასტურებს, რომ ჩრდილოეთატლანტიკური ბლოკი — ვაშინგტონის პირმშო ემსახურება შეერთებულ შტატებს და არის დასავლეთევროპელ მოკავშირეებზე ზემოქმედების იარაღი. (საკდესი)

მრავალსართულიანი სახლების ახალი კვარტალები, განიერი პროსპექტები და მოედნები, კეთილმოწყობილი პარკები და სკვერები — ასეთია დღეს ფერფლიდან აღმდგარი პოლონეთის დედაქალაქი, რომლის აღდგენაშიც თითქმის მთელი ქვეყნის მშრომელები მონაწილეობდნენ.

სურათზე: ვარშავის ერთ-ერთი კუთხე.

საკდესის ფოტო.

ვარშავა დღეს

შესრულდა გერმანელ ფაშისტთაგან ვარშავის განთავისუფლების 30 წლისთავი

ჩილე

კვლავ აპატიმრებენ

ბუენოს-აირესი, 15 იანვარი. (საკდესი). როგორც სანტიაგოდან იუწყებიან, ეროვნული სადაზვერვო სამმართველოს (ჰიტლერული გესტაპოს ვარიანტი) აგენტებმა დააპატიმრეს ხუნტის საპყრობილეში დაღუპული ხამხედრო-საჰაერო ძალების გენერალის ალბერტო ბაჩელეტის ქვრივი და ქალიშვილი.

სახალხო ერთიანობის მთავრობის დროს ა. ბაჩელეტი იყო პიროველი საჰაერიოს საქონლის გაწარმოებისა და გაყიდვის ეროვნული სამმართველოს აღმასრულებელი მდივანი. მან ბევრი რამ გააკეთა, რათა ჩაეშალა მედუქნეთა სამოტაჟი და ალეკვეთა სურსათსანოვაგის სპეკულანტთა საქმიანობა. როცა ხუნტის მესვეურებმა ფაშისტური ამბოხების შედეგად ხელთ იგდეს ძალაუფლება ჩილეში, მათ მაშინვე დააპატიმრეს გენერალი. მტარვალებმა მხეცურად აწამეს ეს ხანში შესული და მძიმედ დაავადებული კაცი. ივე დიდხანს ჰკიდათ საკონცენტრაციო ბანაკში. სიპატიმროს საკანში ა. ბაჩელეტმა გადაიტანა ორი ინფარქტი. მან წამებას ვერ გაუძლო და გასული წლის მარტში გარდაიცვალა.

რეაქციული მხედრობისა პატრიოტს გაუსწორდა მხოლოდ ამისათვის, რომ ბოლომდე ერთგულად ემსახურებოდა საქმობლოს და აო უოლატა მის კანონიერ მთავრობას. ცნობები ბაჩელეტის მეუღლისა და ქალიშვილის დაპატიმრების შესახებ მოწმობენ, რომ ახლა ხუნტას სურს გაუსწორდეს განსვენებულის ოჯახს. როგორც იუწყებიან ჩილელები, რომლებმაც ამასწინათ მოახერხეს ქვეყნიდან გაქცევა, ორივე ქალი გაგზავნეს „ტრეს ალამოსის“ საკონცენტრაციო ბანაკში და არავინ არ იცის შემდეგ რა ბედი ეწვით.

ეგვიპტე

ალექსანდრიის ნავსადგურის ბლოკადა

**ალექსანდრია, 16 იანვარი. (საკდესი). ალექსანდრიის ნავსადგურის ბლოკადა ოფიციალურ ეგვიპტეში ომად ითვლება. ეგვიპტეს ინფორმაციის სამინისტროს ინფორმაციით, ეგვიპტეს ტერიტორიულ წყლებში ბლოკადის ასაცილებლად ეგვიპტეს ფლოტი ბრძოლაში ჩაერთო. ეგვიპტეს ფლოტი ბლოკადის ასაცილებლად ალექსანდრიის ნავსადგურიდან

საქართველოს რაიონებში

ბორჯომი

გვაცნობინებს ჩვენი სპეციალური კორესპონდენტი

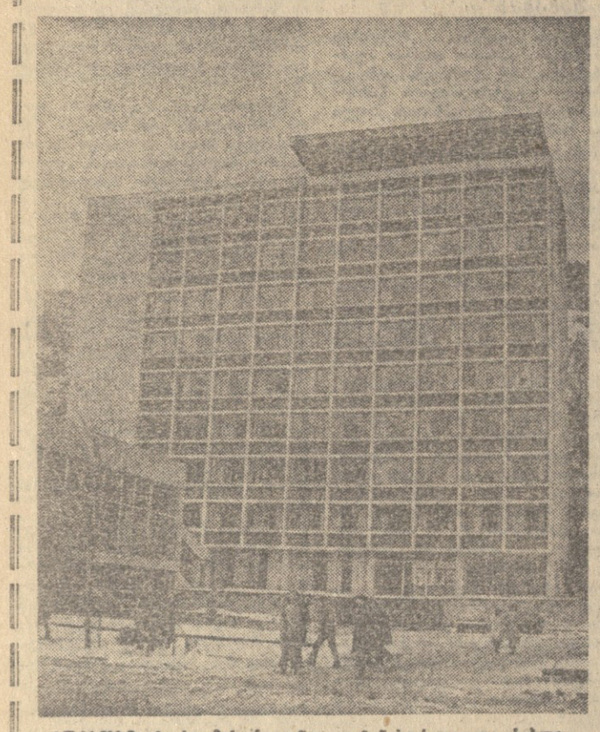

სურათზე: ბორჯომის რაიონის აღმინისტრაციული სახლი.
ელ. გინზბურგის ფოტო.

ადამიანის საკეთილდღეოდ

საბჭო სანატორიუმ „ლიკანში“ საზოგადოებრივ საწყისებზე შექმნილია გასტროენტეროლოგიური ცენტრი, რომელიც სანატორიუმის მთავარი ექიმის მოადგილის, მედიცინის მეცნიერებათა კანდიდატის ედვარდ შვილის ინიციატივით ჩამოყალიბდა.

გასტროენტეროლოგიური ცენტრი ექვს ლაბორატორიას აერთიანებს. ლაბორატორიის მუშაკებმა კუჭ-ნაწლავის დაავადებათა მკურნალობისათვის შეიმუშავეს ახალი ეფექტური მეთოდები.

ცენტრის მუშაობას გაეცნენ სსრ კავშირის ჯანმრთელობის დაცვის მინისტრი ბ. პეტროვსკი და ცენტრალური გასტროენტეროლოგიური სამეცნიერო-საკვლევი ინსტიტუტის დირექტორი, სსრ კავშირის მთავარი თერაპევტი, პროფესორი ა. ლორენოვი. მათ მიზანშეწონილად ჩათვალეს, რომ ამ ცენტრის ბაზაზე შეიქმნას სამეცნიერო-საკვლევი დაწესებულება.

ფეხბურთელთა ზეიმზე

რაიონის სამხედრო კომისარიატში ტრადიციულ შეკრებაზე მოვიდნენ ყველა ამდელები და გამცილებლები. საზეიმო ცერემონიალზე შარშან სამხედრო კომისარმა შ. გაგლოევმა ვზა დიულიცა ყველა ამდელს და დიდების მესამე ხარისხის ორდენი გადასცა სამამულო ომის veტერანს ვ. კაპანაძეს. ეს ჯილდო კაპანაძემ ჯერ კიდევ 1945 წლის აპრილში, ერთ-ერთ სამხედრო დავალების შესრულებისათვის დაიმსახურა.

გვარდიის ყოფილ სერჟანტს ვ. კაპანაძეს სამხედრო ჯილდო გულთბილად მიულოცეს ომის veტერანებმა და მეგობრებმა, აგრეთვე წვევამდელებმა.

მეავეჯეთა წარმატება

ახალდაბელ მეავეჯეთა ნახელავმა კარგახანია მომხმარებელთა მოწონება დაიმსახურა. მატყვრული ავეჯის საამქროს ახლახან ხარისხის სახელმწიფო ნიშანი გადაეცა.

კულტურის ახალი ცენტრი

„საკაურორტმშენის“ ტრესტის ბორჯომის სარემონტო-საშენებლო სამმართველოს მშენებლებმა დიდი მონდომებით შეასრულეს რაიონის კულტურის სახლის რეკონსტრუქციის სამუშაოები.

კულტურის სახლის ფასადი ეკლარის ქვით არის მოპირკეთებული, აქვს კინოთეატრი 200 მაყურებლისათვის, ცალკეა გამოყოფილი ოთახები წრეობრივი მუშაობისათვის და მხატვრული ხელონი, სადაც მოეწყობა სახვითი ხელოვნების ნაწარმოებთა გამოფენა.

სტუდენტთა ნამუშევრების გამოფენა

შარშან ოქტომბრის მეორე ნახევარში თბილისის სამხატვრო აკადემიის სტუდენტები საგაზაფხულო პრაქტიკაზე ბორჯომში იმყოფებოდნენ. მათ აქ 70-მდე ფერწერული და გრაფიკული ტილო შექმნეს.

ორჯონიკიძის სახელობის მინერალური წყლების პარკში მდებარე კოლონადის ისტორიის მუზეუმმი მოეწყო სტუდენტთა ამ ნამუშევრების გამოფენა.

რ. გასილაშვილი.

ცყავის ბურთის დიდოსტატი

გაიოზ ჯეჯელავა 60 წლისაა

ერთი, ცოტა არ იყოს უცნაური, მაგრამ ამასთან მეტად საგულისხმო ამბით გვინდა დავიწყოთ ჩვენი თხრობა: ამ რამდენიმე წლის წინათ სპორტსა და კერძოდ ფეხბურთის უზომოდ მოტრფიალე ორმა ახალგაზრდამ გადაწყვიტა თბილისის ქუჩებში თავიანებური ექსპერიმენტის ჩატარება. „ექსპერიმენტატორებმა“ რამდენიმე გამვლელს დაუსახელეს სამი გვარი, მათ შორის — „ჯეჯელავა“. კითხვები სტენოტიპური იყო: „იცნობთ თუ არა მათ?“

წარმოიდგინეთ, თითქმის ყველამ ერთნაირად უპასუხა: „ფეხბურთელს?“, მაშინ როდესაც ორი დანარჩენის გვარებმა ვერ აღძრა მოსახლეობელი ასოციაცია, თუმცა ისინი ცნობილი ჩემპიონების გვარები გახლდათ.

მართლაც რომ ძალზე მოპულარული იყო ოცდაათიან და ორმოციან წლებში გაიოზ ჯეჯელავას სახელი. ფეხბურთის მწვანე მინდვრებზე თბილისის დინამოელთა ტანმორჩილი მარჯვენა გარემარნი ნამდვილი ხელოვნება გახლდათ. სწრაფი, მოქნილი, ინვითი ტექნიკის მქონე ფეხბურთელი ფინტებისა და დრიბლინგის განუმეორებელი ოსტატი იყო, ტყავის ბურთის ჭეშმარიტი ჯადოქარი, რომელიც ასე უყვარდათ დიდ სტადიონებს.

ამიტომ იყო, რომ საუკეთესო საბჭოთა ფეხბურთელთა პირველ სიაში, რომელიც 1938 წელს გამოქვეყნდა გაზეთ „კრასნი სპორტში“, ჯეჯელავა № 1 მარჯვენა გარემარნად დაასახელეს, ორი წლის შემდეგ კი იგი საუკეთესო საბჭოთა ხმორტსმენთა ათეულში მოხვდა ჩინებულ მოქადრაკე მიხეილ ბოტვინიკთან, ცნობილ ტანმოვარჯიშე ადოლ იბადულაევთან, განუმეორებელ ფეხბურთელ გრიგოლ ფედოტოვთან და სხვებთან ერთად.

...თბილისის „დინამოს“ ძველ სტადიონზე, რომელიც პლეხანოვის პროსპექტზე იყო მოთავსებული, ერთ-ერთი ამხანაგური მატჩის დროს გუნდის პატარა თავდასხმელმა პირდაპირ გაიაზამა თავისი მეურვე. ტანმაღალი მცველი ვერაფრით ვერ აჩერებდა მოუსვენარ „ციბრუტს“ და სამოლოდ გამწარებულმა ერთი-ორჯერ უთავაზა ფეხებში.

— შენ, ბიჭო ოტია, თუ ფეხბურთს თამაშობ, ითამაშე, თუ ლატის სათამაშოდ მოსულხარ, გადი მოედნიდან! — უყვირა ანდრო ყორდანიამ თავის ბიძაშვილს.

ამ მატჩში 14 წლის გაიოზ ჯეჯელავამ ორი ბურთი გაიგზავნა ეს საბოლოოდ გადაწყვიტა ფეხბურთელი გამოსულიყო. ამის შემდეგ პატარა გაიოზი ბურთს ალარ სცილდებოდა და, წარმოიდგინეთ, სკოლამიც მიაჭრა. იგი ეკნწლა-ეკნწლით.

შვიდწლედის დამთავრების შემდეგ გ. ჯეჯელავა ტექნიკუმში შეეიდა. თუმცა იქ ფეხბურთის ორი გუნდი იყო, არცერთში არ მიიღეს, პატარა სარ და შენი გამოყენება მოედანზე ან შეიძლებაო.

— მე კი თამაში მწყურიოდა, თანაც ცენტრში, საიდანაც ბევრი ბურთის გატანა შეიძლებოდა! — ღიმილით იგონებს ჩვენთან საუბრისას საქართველოს ფეხბურთის ფედერაციის თავმჯდომარის მოადგილე, რესპუბლიკის ფიზიკური კულტურისა და სპორტის დამსახურებული მოღვაწე, სპორტის დამსახურებული ოსტატი გაიოზ ჯეჯელავა.

მსოლოდ თბილისის დეპოში პრაქტიკაზე ყოფნისას მოუწია გაიოზს ოფიციალურ მატჩში მონაწილეობის მიღება. ეს იყო ვ. ლენინის სახელობის სტადიონზე 1930 წელს.

ექვსი წლის შემდეგ გ. ჯეჯელავა ახლად შექმნილ თბილისის „ლოკომოტივში“ ჩარიცხეს. 1937 წელს კი მან საქართველოს ნაკრების შემადგენლობაში ბასკების საუცხოო გუნდის წინააღმდეგ მასთვის უჩვეულო ადგილზე ითამაშა — მარცხენა გარემარნად, რის შემდეგ იგი თბილისის „დინამოში“ მიიღეს.

— ბასკები ჩვენ აშკარად გვჯობდნენ თავით თამაშსა და, განსაკუთრებით, ტაქტიკაში — გვეუბნება გ. ჯეჯელავა და ჩვეული თქმორით უმატებს: ჩემს მიერ შექმნილი ერთადერთი დასახსომებელი მომენტი მეტოქის კართან ის იყო, ათიოდე მეტრიდან ბურთი უძლიერესი დარტყმით რომ მოვახვედრე...

ფოტორეპორტიორის აპარატს, რომელიც ნაკუწ-ნაკუწად იქცა.

„დინამოში“ გ. ჯეჯელავამ მეცველა ტექნიკური, სწრაფი და ჭკვიანი თენგიზ გაგაშელი. რომელი ერთი მატჩი გაგიხსენთო გ. ჯეჯელავას მონაწილეობთ, როდესაც მის ვირტუოზობას გამარჯვება მოუტანია საყვარელი გუნდისათვის: 1938 წელს მოსკოვის „ტორპედოსთან“ თუ 1939 წელს მოსკოვის „დინამოსთან“, 1940 წელს ცდკა-სთან თუ 1948 წელს მოსკოვის „ლოკომოტივთან“! სახელგანქმულ მეკარეებს ანატოლი კაიმოვს („სპარტაკი“), ვიქტორ ნაბუტოვს (ლენინგრადის „დინამო“), ვლადიმერ ნიკონოროვს (ცდკა), ევგენი კუდრიავცევს (ვეს) დიდსანს ახსოვდათ თავიანთ კარში ტყვიასავით მომავალი გ. ჯეჯელავას აჭრილი ბურთები.

გაიოზ ჯეჯელავამ 32 წლის ასაკში დაანება თავი თამაშს. თუმცა მისი კლასის, ტექნიკისა და ალღოს ფეხბურთელს კიდევ შეეძლო გამოსულა.

ეს საუხოო ფეხბურთელი უფროსი მწვრთნელის პოსტზე მუშაობდა ჯერ 35-ე სპეციალიზებულ სკოლაში, შემდეგ — მოსკოვის ვეს-ში და, ბოლოს, — მშობლიურ თბილისის „დინამოში“. იგი ხელმძღვანელობდა საქართველოს ნაკრებსაც, რომელმაც 1956 წელი ხალხთა სპარტაკიადაზე მეორე საპრიზო ადგილი მოიპოვა.

ტყავის ბურთის დიდოსტატი დღეს 60 წლისაა და თამამად შეუძლია იამაყოს საკუთარი სპორტული გზით, რომელიც 45 წელს ითვლის. ინჟინერი გაიოზ ჯეჯელავა 4 ორდენისა და 6 მედლის კავალერია. იგი, ორი წიგნის ავტორი, ხშირად გამოდის პრესაში და კვლავაც ახალგაზრდული მოუსვენარი გულით ისევ და ისევ სურს შეიტანოს თავისი წვლილი ტყავის ბურთის მომავალი ოსტატების მომზადებაში, დღენიადაგ იღვწის ქართული ფეხბურთის დიდებისათვის.

ო. ნოზაძე.

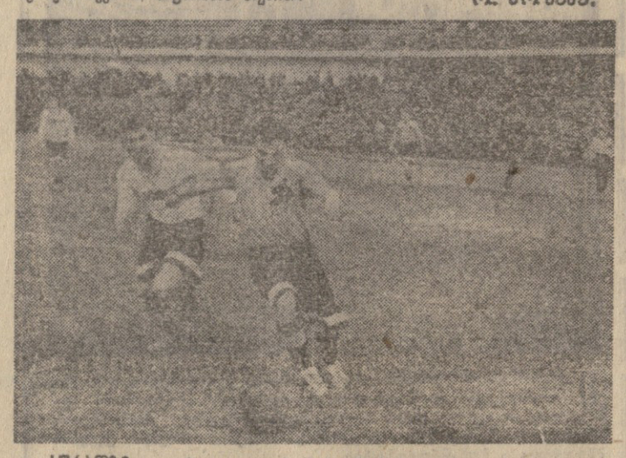

სურათზე: გაიოზ ჯეჯელავამ (მარჯვნივ) მოხდენილი ფინტით უკან ჩამოიტოვა თავისი მეურვე და მთელი სისწრაფით გაიქრა კარისაკენ.

ლექციების ციკლი

ჩხოროწყუ. საქართველოს კპ ჩხოროწყუს რაიკომმა და საზოგადოება „ცოდნის“ რაიონულმა განყოფილებამ მოაწყეს ლექციების ციკლი რაიონის კოლმეურნეობებსა და საბჭოთა მეურნეობებში, საწარმო-დაწესებულებებში. ლექციების ციკლი მიეძღვნა საქართველოს კპ ცენტრალური კომიტეტის ცნობილ დადგენილებას „რესპუბლიკაში პროტექციონიზმის წინააღმდეგ ბრძოლის შესახებ“.

ი. ნამყეიანი.

ბოლოდ

კალათბურთი. ჯერ-ჯერობით გუნდების საკავშირო ჩემპიონატის მატჩში მინსკში ადგილობრივი რტი დამარცხდა ტალინის „კალევთან“ — 75:87.

თუმცა ლენინგრადის „სპარტაკის“ გუნდმა წაგო ევროპის თასების მფლობელთა თასის მეორე მეოთხედფინალური მატჩი ბოლონიის „ვირტუს სინუდინესთან“ — 58:69, იგი მაინც გავიდა ნახევარფინალში, რადგანაც პირველი შეხვედრა თავის მოედანზე მოგებული ჰქონდა ანგარიშით 93:70.

ძალოსნობა. მსოფლიოს სამგზის ჩემპიონი, მსოფლიოს რეკორდსმენი, საბჭოთა ათლეტი დავით რიგერტი საფრანგეთის სპორტის აკადემიის ტრადიციულმა კონკურსმა აღიარა დეკემბრის საუკეთესო სპორტსმენად მსოფლიოში. დ. რიგერტმა სსრ კავშირის თასის გათამაშების დროს ზაპოროჟიეში ატაცში აჩვენა 178 კილოგრამი, რაც ზუსტად ორჯერ აღემატება მის საკუთარ წონას.

ჰოკეი. საერთაშორისო ტურნირებში საბჭოთა გუნდების მონაწილეობით გამოწვეული „ტაიმ-აუტის“ შემდეგ კვლავ განახლდა საკავშირო პირველობა შაიბიან ჰოკეიში. ხენოსაციური შედეგით დამთავრდა ჩვენი ქვეყნის ჩემპიონის — მოსკოვის „კრილია სოვეტოვისა“ და სარატოვის „კრისტალის“ მატჩი სარატოვში. ანგარიშით 7:1 გაიმარჯვა „კრისტალმა“.

ფეხბურთი. ცხრა თვეს გრძელდებოდა თბილისის ჩემპიონატი პირველ ჯგუფში, რომელშიც 14 გუნდი მონაწილეობდა: ტურნირში ზედიზედ მესამედ გაიმარჯვა სპორტლუტმ „ელვას“ (საბჭოთა სახელმწიფოს 50 წლისთავის სახელობის საჩუქრო ბრიზი გერთიანება) გუნდმა, რომელსაც ავარეშვილი ი. ჯანდელაკი.

ფიზკულტურა

ნ. გაფრინდაშვილი ვეიკ-ან-ზეეში

18 იანვარს ვეიკ-ან-ზეეში (ჰოლანდია) იხსნება ტრადიციული საჭადრაკო სერთაშორისო ფესტივალი, რომელიც სამი ძირითადი ნაწილისაგან შედგება: გროსმაისტერთა, ოსტატთა და ქალთა ტურნირები. ქალთა ასპარეზობაში, რომელშიც 12 მოანაწილე იქნება, ითამაშებს მსოფლიოს ჩემპიონი ნონა გაფრინდაშვილი.

ჩვენმა კორესპონდენტმა რამდენიმე კითხვა მისცა მსოფლიოს ჩემპიონს:

რა არის ცნობილი ტურნირის შემადგენლობის შესახებ?

— მე მაქვს მხოლოდ საორიენტაციო სია, რომელშიც შეიძლება ცვლილებები მოხდეს. შემადგენლობა საკმაოდ ძლიერია. სამართლია დავასახელოთ საერთაშორისო ოსტატები ციგა ვეროვი, მარია ივანკა (ეს ორი უნგრელი ოსტატი ახლა მსოფლიოს ოქლიერეს მოჭადრაკეთა რიცხვს მიეკუთვნება), იუგოსლავიის ერთიერთი უძლიერესი მოჭადრაკე ამალია პიბალიჩი, ბულგარელი ანტონინა გეორგიევა, რუმინელი მარგარეტა თეოდორესკუ და სხვები.

როგორია თქვენი შემდგომი გეგმები?

— მაქვს მიწვეული ოუგოსლავიიდან და რომინეთიდან, სადაც ვაჭთა საერთაშორისო ტურნირებში მივიღებ მონაწილეობას. ამ ასპარეზობებში მოსალოდნელია მთელი რიგი ცნობილი გროსმაისტერებისა და ოსტატების მონაწილეობა.

ამასობაში ცნობილი გახდება თქვენი მეტოქეს გვარიც...

— დიახ, თეთერვლის განმავლობაში შეეიტყობთ, ვინ იქნება პრეტენდენტი, მაგრამ მსოფლიოს პირველობის მატჩამდე, რომელიც შემოდგომაზე გაიმართება კიდევ ერთ დიდ ასპარეზობაში მივიღებ მონაწილეობას. ეს გახლავთ საბჭოთა კავშირის ხალხთა მეექვსე სპარტაკიადის პროგრამით გათვალისწინებული საჭადრაკო გუნდური შეჯიბრება (13-17 აგვისტოს). ჩემთან ერთად რესპუბლიკის გუნდში გამოვა ნანა ალექსანდრაიანი.

ბ. ა. ალავიძე

ეროვნულ ბიბლიოთეკა

გარდაიცვალა ალ ასსოფელი - სამეურნეო წარმოების თვალსაჩინო ორგანიზატორი, სამამულო სუბტროპიკული მეურნეობის მშენებლობის ვეტერანი ბიორგი არტემის-ძე ალავიძე.

ცხოვრების გრძელი და მეტად შინაარსიანი გზა გავლო გ. ალავიძემ. იგი 1902 წელს ქ. ფოთში დაიბადა. 1927 წელს დამთავრა თბილისის სახელმწიფო უნივერსიტეტის აგრონომიული ფაკულტეტი და ჯერ სოფლის ახალგაზრდობის სკოლის გამგედ დაიწყო მუშაობა, ხოლო შემდეგ — ცხაკაიას რაიონის ტექნიკუმში სუბტროპიკული კულტურების და ბიოლოგიური დისციპლინების მასწავლებლად, სსრ კავშირის მიწსახკომის ქობულეთის ტექნიკუმის დირექტორის მოადგილედ.

როგორც სუბტროპიკული კულტურების ერთ-ერთ საუკეთესო სპეციალისტი, 1934 წელს გ. ალავიძე სსრ კავშირის მიწსახკომის „ლიმანტრესტის“ ცენტრალურ აპარატში გადაიყვანეს აგრონომად.

1938 წელს გ. ალავიძე საქართველოს სსრ მიწსახკომის მოადგილედ გადაიყვანეს, ხოლო 1945 წელს საქართველოს სსრ ტექნიკური კულტურების სასახლო კომისრის თანამდებობაზე დანიშნეს. აქედან მოყოლებული 1959 წლამდე გ. ალავიძე სხვადასხვა დროს ხელმძღვანელობდა საქართველოს სსრ სოფლის მეურნეობისა და საქართველოს სსრ საბჭოთა მეურნეობების სამინისტროებს.

გ. ალავიძე საქართველოს კომპარტიის მეფოთხმეტე, მეთოთხმეტე, მეთექვსმეტე და მეჩვიდმეტე ყრილობებზე არჩეული იყო საქართველოს კომპარტიის ცენტრალური კომიტეტის წევრად, სსრ კავშირის უმაღლესი საბჭოს მესამე და მეოთხე მოწვევის, ხოლო საქართველოს სსრ უმაღლესი საბჭოს მეორე და მეხუთე მოწვევის დეპუტატად.

1959 წლიდან იგი სათაგეში ბაუდგა რესპუბლიკაში ერთ-ერთ მსხვილ სამეცნიერო დაწესებულებას — საქართველოს ნიადაგმცოდნეობის, აგროქიმიისა და მელიორაციის სამეცნიერო-საკვლევ ინსტიტუტს.

1961 წელს გ. ალავიძემ დაიცვა საკანდიდატო დისერტაცია, ხოლო მაღალ მეცნიერულ დონეზე იყო განანალიზებული საქართველოში ჩაის და სუბტროპიკული კულტურების განვითარების მდიდარი ისტორია, მისი შემდგომი პერსპექტივები.

1973 წლიდან გ. ალავიძე საკავშირო მნიშვნელობის პერსონალური პენსიონერი იყო. პარტიამ და მთავრობამ დიდად დააფასეს მისი დამსახურება. იგი დაჯილდოებული იყო ლენინის, შრომის წითელი დროშის, სამი „საპატიო ნიშნის“, წითელი ვარსკვლავის ორდენებით, მინიჭებული ჰქონდა საქართველოს სსრ დამსახურებული აგრონომის წოდება.

წავიდა ჩვენგან საუკეთესო მოჭალაქე, გულისხმიერი ადამიანი და სოფლის მეურნეობის თვალსაჩინო ხელმძღვანელი, რომლის ღვაწლი დაუფიწყარი იქნება.

ამხანაგების ჯგუფი.

საქართველოს სსრ სოფლის მეურნეობის სამინისტროს ნიადაგმცოდნეობის, აგროქიმიისა და მელიორაციის სამეცნიერო-საკვლევი ინსტიტუტი, ნიადაგმცოდნეთა საკავშირო ხაზოგადოების საქართველოს ფილიალი ღრმა მწუხარებით უფიდებენ, რომ გარდაიცვალა ინსტიტუტის უფროსი დირექტორი, ხაზოგადოების თავმჯდომარის მოადგილე

გიორგი არტემის-ძე ალავიძე

და სამძიმარს უცხადებენ განსვენებულის ოჯახს.

ფეხბურთი

20 იანვარი

17.05 — სატელევიზიო დოკუმენტური ფილმი „ლენინური ადგილები“, 17.20 — სატელევიზიო მხატვრული ფილმი „აპასიონატა“, 18.00 — განცხადებები, 18.05 — მოსწავლეთათვის — სატელევიზიო ეურნალი — „კოცონი“, 18.45 — რუსეთის ფედერაციის ახალი ამბები (რუსულ ენაზე), 19.05 — გრიბოედოვის სახელობის სახელმწიფო თეატრის სპექტაკლი „ლომის მსგავსი“ (I მოქმედება), 19.50 — „ხკკ ცენტრალური კომიტეტის მიმართვის საპასუხოდ“, 20.15 — გრიბოედოვის სახელობის სახელმწიფო თეატრის სპექტაკლი „ლომის მსგავსი“ (II მოქმედება), 21.05 — „მოამბე“ — საინფორმაციო პროგრამა, 21.35 — კონცერტი, 22.00 — „ვრემია“ — საინფორმაციო პროგრამა (გადმოცემა მოსკოვიდან), 22.30 — გრიბოედოვის სახელობის სახელმწიფო თეატრის სპექტაკლი „ლომის მსგავსი“ (III მოქმედება), დასასრულ — ახალი ამბები.

21 იანვარი

10.05 — ფერადი ტელევიზია. დილის ვარჯიში (გადმოცემა მოსკოვიდან), 10.20 — ახალი ამბები (გადმოცემა მოსკოვიდან), 10.30 — სატელევიზიო სპექტაკლი. „ვარსკვლავები არ ქრებიან“, 12.00 — მხატვრული ფილმი — „პურს დენთის სუნი ასდის“, 17.00 — უმაღლეს საოწავლებელში შემსვლელთა დასახმარებლად — ლექცია ქართულ ენაში, 17.45 — სამეცნიერო-პოპულარული ფილმი „ჩვენი ხვალინდელი დღის პური“ (ქართულ ენაზე), 17.55 — უმაღლეს სასწავლებელში შემსვლელთა დასახმარებლად — ლექცია ბიოლოგიაში, 18.40 — სატელევიზიო მხატვრული ფილმი „წითელი ავტატორი“, 19.20 — დოკუმენტური ფილმი „ლენინური მოწოდება“ — პრემიერა (გადმოცემა მოსკოვიდან), 19.40 — „სპორტული მიმოხილვა“, 20.00 — „კინოლენინიანა“, 21.00 — „მოამბე“ — საინფორმაციო პროგრამა, 21.30 — კონცერტი, 22.00 — „ვრემია“ — საინფორმაციო პროგრამა (გადმოცემა მოსკოვიდან), 22.30 — მხატვრული ფილმი „თოფიანი კაცი“. დასასრულ — ახალი ამბები.

22 იანვარი

10.05 — ფერადი ტელევიზია. დილის ვარჯიში (გადმოცემა მოსკოვიდან), 10.20 — ახალი ამბები (გადმოცემა მოსკოვიდან), 10.30 — ფერადი ტელევიზია — „შენთვის, ახალგაზრდობავ!“ (გადმოცემა მოსკოვიდან), 11.20 — მხატვრული ფილმი „მოთხრობები ლენინზე“, 13.10 — სატელევიზიო დოკუმენტური ფილმი „ქალაქი ზღვასთან“, 17.05 — სკოლების დასახმარებლად — ინგლისური ენა, 17.35 — დოკუმენტური ფილმი — „ილიჩი ლონდონში“, 17.45 — უმაღლეს სასწავლებელში შემსვლელთა დასახმარებლად — ლექცია ქიმიაში, 18.20 — განცხადებები, 18.25 — ბავშვებისათვის — მოკლემეტრაჟიანი ფილმები „ირინეს დღიური“ და „გომბეშო და ყვავილეთისა“, 19.15 — ფერადი ტელევიზია. „მეცხრე სტუდია“ (სტუდიამი — ცენტრალური ტელევიზიისა და საკავშირო რადიოს პოლიტიკური მიმომხილველი — ვ. ზორინი), 20.00 — საქართველოს ფერადი ტელევიზია. — „ბუნების კარი“, 20.50 — საქართველოს ფერადი ტელევიზიის კინოდარბაზი. კინონარკვევი „დომბაი — მთები და ლეგენდები“, 21.00 — „მოამბე“ — საინფორმაციო პროგრამა, 21.30 — კონცერტი, 22.15 — „ვრემია“ — საინფორმაციო პროგრამა (გადმოცემა მოსკოვიდან), 22.45 — საქართველოს ფერადი ტელევიზიის კინოდარბაზი. დოკუმენტური ფილმი „ინტერნაციონალი“. დასასრულ — ახალი ამბები.

23 იანვარი

10.05 — ფერადი ტელევიზია. დილის ვარჯიში (გადმოცემა მოსკოვიდან), 10.20 — ახალი ამბები (გადმოცემა მოსკოვიდან), 10.30 — ფერადი ტელევიზია. „ბურატინოს გამოფენა“, 11.00 — სატელევიზიო დოკუმენტური ფილმი „ჩვენი მხარე“, 11.50 — „საკონცერტო დარბაზში“ — საბჭოთა კავშირის სახალხო არტისტი ი. გულიაევი (გადმოცემა მოსკოვიდან), 12.50 — საქართველოს ფერადი ტელევიზიის კინოდარბაზი. მხატვრული ფილმი „სისხლიანი ქვა“, 17.00 — უმაღლეს სასწავლებელში შემსვლელთა დასახმარებლად — ლექცია სსრ კავშირის ისტორიაში, 17.45 — „ეთერშია ახალგაზრდობა“. საკავშირო კომკავშირული კრება (გადმოცემა მოსკოვიდან), 18.15 — განცხადებები, 18.20 — ბავშვებისათვის — მოკლემეტრაჟიანი ფილმები „ჭოვრიტი“ და „ხანმარი ფლიგელში“, 19.00 — „მეცნიერების აქტუალური პრობლემები“, 19.30 — „მილიონთა ლენინური უნივერსიტეტი“ (გადმოცემა მოსკოვიდან), 20.00 — საესტრადო კონცერტი, 20.30 — „საერთაშორისო დღიური“, 21.00 — „მოამბე“ — საინფორმაციო პროგრამა, 21.30 — კონცერტი, 22.00 — „ვრემია“ — საინფორმაციო პროგრამა (გადმოცემა მოსკოვიდან), 22.30 — მხატვრული ფილმი „მეშვიდე ცა“. დასასრულ — ახალი ამბები.

24 იანვარი

10.05 — ფერადი ტელევიზია. დილის ვარჯიში (გადმოცემა მოსკოვიდან), 10.20 — ახალი ამბები (გადმოცემა მოსკოვიდან), 10.30 — ფერადი ტელევიზია. „ბუნების ალბომი“, 11.00 — „ბავშვებისათვის“ — „ბაბილონი“, 12.00 — „ბავშვებისათვის“ — „ბაბილონი“, 13.00 — „ბავშვებისათვის“ — „ბაბილონი“, 14.00 — „ბავშვებისათვის“ — „ბაბილონი“, 15.00 — „ბავშვებისათვის“ — „ბაბილონი“, 16.00 — „ბავშვებისათვის“ — „ბაბილონი“, 17.00 — „ბავშვებისათვის“ — „ბაბილონი“, 18.00 — „ბავშვებისათვის“ — „ბაბილონი“, 19.00 — „ბავშვებისათვის“ — „ბაბილონი“, 20.00 — „ბავშვებისათვის“ — „ბაბილონი“, 21.00 — „ბავშვებისათვის“ — „ბაბილონი“, 22.00 — „ბავშვებისათვის“ — „ბაბილონი“, 23.00 — „ბავშვებისათვის“ — „ბაბილონი“, 24.00 — „ბავშვებისათვის“ — „ბაბილონი“.

25 იანვარი

10.05 — ფერადი ტელევიზია. დილის ვარჯიში (გადმოცემა მოსკოვიდან), 10.20 — ახალი ამბები (გადმოცემა მოსკოვიდან), 10.30 — სატელევიზიო ფილმი „დღე სიმღერით“, 11.00 — „თქვენთვის, მშობლებო!“ (გადმოცემა მოსკოვიდან), 11.30 — საქართველოს ფერადი ტელევიზიის კინოდარბაზი. მხატვრული ფილმი „დაკარგული მილიონები“, 13.00 — „30 წუთი კინოს მოყვარულთათვის“, 13.30 — მოკლემეტრაჟიანი ფილმი „ლურჯ ეასთან“, 14.15 — „ჯანმრთელობა“ — სამეცნიერო პოპულარული პროგრამა (გადმოცემა მოსკოვიდან), 14.45 — უმაღლეს სასწავლებელში შემსვლელთა დასახმარებლად — ლექცია მათემატიკაში, 15.30 — ფერადი ტელევიზია. „ადამიანი, მიწა, სამყარო“ (გადმოცემა მოსკოვიდან), 16.00 — ფერადი ტელევიზია. საბჭოთა კავშირის 1974 წლის სახელმწიფო პრემიის ლაურეატები ლიტერატურის, ხელოვნებისა და არქიტექტურის დარგში (გადმოცემა მოსკოვიდან), 16.15 — საქართველოს ფერადი ტელევიზია. „კინოდოკუმენტალისტის თვალით“, 17.05 — გადაცემა საბჭოთა არმიის მეომრებისათვის, 18.05 — „მილიონთა ხველრი“ — კაპიტალის ქვეყნებში უმუშევრობის პრობლემა (გადმოცემა მოსკოვიდან), 18.30 — ფერადი ტელევიზია. მულტიპლიკაციური ფილმი „იულკა“, 22.45 — „ვრემია“ — საინფორმაციო პროგრამა (გადმოცემა მოსკოვიდან), 23.15 — საქართველოს ფერადი ტელევიზია. მუსიკალური პროგრამა.

26 იანვარი

10.05 — ფერადი ტელევიზია. დილის ვარჯიში ბავშვებისათვის (გადმოცემა მოსკოვიდან), 10.20 — ახალი ამბები (გადმოცემა მოსკოვიდან), 10.30 — ფერადი ტელევიზია. „მაღვიძარა“ (გადმოცემა მოსკოვიდან), 11.00 — „შევისწავლოთ რუსული ენა“, 12.00 — სატელევიზიო ფილმი „იოლი როდია“, 12.20 — „საჭადრაკო სკოლა“, 12.40 — საქართველოს ფერადი ტელევიზიის კინოდარბაზი. „ულტეკრანი“, 13.00 — „მუსიკალური კოისკი“ (გადმოცემა მოსკოვიდან), 13.30 — „კინოაფიშა“, 14.00 — სატელევიზიო ფილმი „ანდრონიკოვის ნაამბობი“, 15.00 — მხატვრული ფილმი „ორი მებრძოლი“, 16.15 — მენდელსონი. კონცერტი ვიოლინისა და ორკესტრისათვის — საქართველოს სსრ დამსახურებული არტისტის ლეანა ისაკაძის შესრულებით (გადმოცემა მოსკოვიდან), 16.45 — სატელევიზიო ფილმი „ნეკროლიტანური სიმღერები“, 17.05 — მოსწავლეთათვის — „ვისაუბროთ პროფესიაზე“, 17.30 — ქართული ხალხური მუსიკის კონცერტი, 18.10 — სატელევიზიო დოკუმენტური ფილმი „კონცხ აქტაუზე“, 18.30 — „საერთაშორისო პანორამა“ (გადმოცემა მოსკოვიდან), 19.00 — სატელევიზიო დოკუმენტური ფილმი „სხვათაშორის ყანწა“, 19.15 — ფერადი ტელევიზია. მულტიპლიკაციური ფილმი „მაუგლი“ (II სერია), 19.45 — ფერადი ტელევიზია. „კინომოზაურობის კლუბი“, 20.45 — „რუსთაველის პრემიის მოთავპოვებულად“ — შ. ნიშნიანიძე, 21.30 — „მოამბე“ — საინფორმაციო პროგრამა, 21.45 — კინონარკვევი, 22.00 — „ვრემია“ — საინფორმაციო პროგრამა (გადმოცემა მოსკოვიდან), 22.30 — საქართველოს ფერადი ტელევიზიის კინოდარბაზი. ქართული სატელევიზიო მუსიკალური ფილმი „სიყვარული, „ოვერია“ და...“ (პრემიერა), 24.00 — ფერადი ტელევიზია. საერთაშორისო ტურნირი მინი-შეხვედრაში: „დინამო“ (მოსკოვი) — სსკა. II ტაიმი (გადმოცემა მოსკოვიდან).

ტელევიზია

17 იანვარი

პირველი პროგრამით

10.05 — ფერადი ტელევიზია. დილის ვარჯიში (გადმოცემა მოსკოვიდან), 10.20 — ახალი ამბები (გადმოცემა მოსკოვიდან), 10.30 — ფერადი ტელევიზია. „ნორჩების შემოქმედება“ (გადმოცემა მოსკოვიდან), 11.00 — დოკუმენტური ფილმების პროგრამა, 11.30 — ფერადი ტელევიზია. სატელევიზიო მხატვრული ფილმი „შემოდგომის ჭექა-ქუხილი“ (II სერია), 12.35 — ხელოვნების ოსტატთა კონცერტი (გადმოცემა მოსკოვიდან), 13.10 — სატელევიზიო ფილმი „ლტოლვილი“, 17.05 — უმაღლეს სასწავლებელში შემსვლელთა დასახმარებლად — ლექცია ფიზიკაში, 17.50 — მოკლემეტრაჟიანი მხატვრული ფილმი „ეტო“, 18.00 — „ექიმთა დასახმარებლად“, 18.30 — მოსწავლეთათვის „შესამე სიმაღლე“, 18.50 — „პარტიული ცხოვრება“ (განმეორებით), 19.20 — „ფაბრიკა 50 წლისაა“, 19.45 — „ბიზნესის სამყაროში“. „სამრეწველო შპიონაჟი“ (გადმოცემა მოსკოვიდან), 20.15 — „წეგნიდან ეკრანზე“, 21.00 — „მოამბე“ — საინფორმაციო პროგრამა, 21.30 — საქართველოს ფერადი ტელევიზია. მუსიკალური პროგრამა, 22.00 — „ვრემია“ — საინფორმაციო პროგრამა (გადმოცემა მოსკოვიდან), 22.30 — საქართველოს ფერადი ტელევიზიის კინოდარბაზი. კინოტრილოგია „წამების გზით“. ფილმი მეორე — „1918 წელი“. დასასრულ — ახალი ამბები.

მეორე პროგრამით

18.05 — მასწავლებლის საათი. ხაზვა, 18.50 — სატელევიზიო ფილმი-კონცერტი „დღესასწაული ჩვეულებრივ დღეს“, 19.50 — განცხადებები, 19.55 — საესტრადო კონცერტი, 20.25 — მხატვრული ფილმი „ათი დღე თვის ხარჯზე“.

თეატრები

17 იანვარი

რუსთაველის სახელობის სახელმწიფო აკადემიური — ლალა ტი; კოტე მარჯანიშვილის სახელობის სახელმწიფო აკადემიური — კვაპე კვაპანტირაძე; ვასო აბაშიძის სახელობის მუსიკალური კომედიის — ჯარში მიდის დედისერთა.

ქომუნისტი 380026 თბილისი-26, ლენინის 14. რედაქტორის მოადგილეებს — 99-93-03, 99-03-09, პ/მგ მდივნის — 99-72-80, ხამდივნოსი — 99-66-10 განყოფილებებისა: პარტიული — 99-87-61, პროპაგანდის — 93-22-93, მრეწველობის — 93-20-24, სოფლის მეურნეობის — 99-62-46, საბჭოთა ჯშენებლობის — 93 1[illegible]-70, მეცნიერების, ფიზიკური აღზრდისა და ხელ