პროლეტარეგო ყველა ქვეყნისა, შეერთდით!

კომუნისტი

1975
ოთხშაბათი
2
ივლისი
№ 154
(16280)
ფასი
2 კაპ.
1975

საქართველოს კომუნისტური პარტიის ცენტრალური კომიტეტის, საქართველოს სსრ უმაღლესი საბჭოს და საქართველოს სსრ მინისტრთა საბჭოს ორგანო

КОМУНИСТИ — ОРГАН ЦК КП ГРУЗИИ, ВЕРХОВНОГО СОВЕТА ГРУЗИНСКОЙ ССР И СОВЕТА МИНИСТРОВ ГРУЗИНСКОЙ ССР

გაზეთი გამოდის 1920 წლის 3 ივნისიდან

ხუთწლედი—ვადამდე!

ხუთწლედის 1975 დამამთავრებელი

ქალაქის და სოფლის მშრომელო! ხუთწლედის დამამთავრებელი წლის მეორე ნახევარი დაიწყო.

კრიტიკულად გადაამოწმე, რა დაგრჩა გასაკეთებელი, რა წვლილი უნდა შეიტანო იმისათვის, რომ საქართველოს მრეწველობამ გეგმის გადამეტებით გამოუშვას 200 მილიონი მანეთის, ხოლო სოფლის მეურნეობამ დაამზადოს 120 მილიონი მანეთის პროდუქცია.

ერთი თვით ადრე

თბილისი. („კომუნისტის“ კორ. ზ. ჯამსხიშვილი). აგვის გადამეტებით გამოუშვათ 200 მილიონი მანეთის პროდუქცია — ასეთი ვალდებულება იკისრეს რეს პუბლიკის სამრეწველო საწარმოთა კოლექტივებმა. შეჯიბრებაში ჩაება ყველა ფაბრიკა და ქარხანა. წლის პირველი სამეოთხედი გავიდა, ფაბრიკა „საქმრაკოტაკის“ (დირექტორი ლ. კოსტავა) კოლექტივი პირნათლად ასრულებს დაპირებას. განვლილ პერიოდში გამოშვებულია 130 ათასი მანეთის ზეგეგმეთი პროდუქცია, ვალდებულება კი 150 ათასი მანეთის ნაწარმის დამზადებას ითვალისწინებდა.

მეტრიკოტაჟიერმა გადაჭარბებით შეასრულეს სამეოთხედი წლის გეგმა. პროდუქციის რეალიზაციის დაგალება 107,8 პროცენტით შეასრულეს, ხოლო საერთო პროდუქციის გამოშვებისა — 104,2 პროცენტით. პროდუქციის მთელი მატება მიღებულია შრომის ნაყოფიერების გაზრდის გზით, მოწყობილობის მოცდენათა შემცირებით.

ფაბრიკის კოლექტივი ჩაება პარტიის XXV ყრილობის აღსანიშნავ სოციალისტურ შეჯიბრებაში და ვალდებულება იკისრა წლიური გეგმა პირველი დეკემბრისათვის შესრულოს და დაგეგმვის გადამეტებით დამზადოს 500 ათასი მანეთის პროდუქცია.

მაღალნაყოფიერი შრომით განსაკუთრებით ისახელეს თავი და პირადი ხელშეკრულიანი გეგმები ადრე შეასრულეს მკერავთა ბრიგადებმა, როზლებსაც ლ. ფაჩულია და მ. სამადაშვილი ხელმძღვანელობენ.

ზეგეგმით 2 მილიონი

თბილისი. („კომუნისტის“ კორ. ნ. ჭელიძე). ბაკურ ბაგდ ერთი თვის „ომამდელი ხუთწლედის ანგარიშში შრომობს თბილისის კერამიკული კომბინატის კოლექტივი. კერამიკოსებმა 30 მაისისათვის 100 პროცენტით გაანაღდეს მეხრე ხუთწლედის დავალება. გამოშვებულია 13 მილიონი მანეთის პროდუქცია — სამშენებლო მოსაპირკეთებელი ფილები, ნახევრადფაიფურის სანტექნიკური მოწყობილობა. მხატვრული კერამიკული ნაწარმი.

— ჩვენი კოლექტივი ახლა სკკპ XXV ყრილობის შესახვედრად გაშლილ შეჯიბრებაში ჩაება და იკისრა ყრილობამდე დარჩენილ დროში, ე. ი. ცხრა თვეში შეასრულოს ერთი წლის პროგრამა, — თქვა ჩვენთან საუბარში კომბინატის პარტბიუროს მდივანმა შ. ცხვარაძემ, — ეს ვალდებულება რომ შეასრულოთ, გადაგწყვიტეთ გავაჩაღოთ შეჯიბრება ლეგენდარული „სკკპ XXV ყრილობის 25 დამკვრელური დეკადა“.

ახლა კომბინატში დამკვრელური შრომის ღღეებია, კერამიკოსები იმისათვის იბრძვიან, რომ წლის ბოლომდე ხუთწლიანი გეგმის გადამეტებით დაამზადონ 2 მილიონი მანეთის პროდუქცია.

უზრუნველყოთ მეცხოველეობა საკუთარი წარმოების საკვებით!

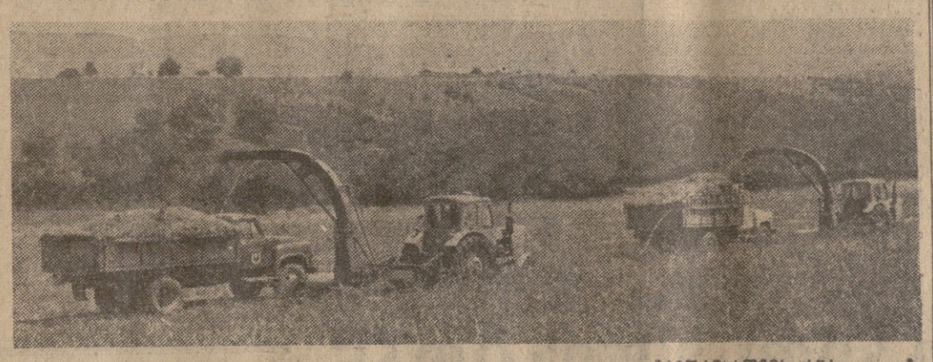

გუშინ თავი ისახელეს

ჰურეულის მკაში

მარნეულის რაიონის წერეთლის სახელობის მეურნეობის კომბაინერმა ვ. ხამხარაძემ 12 ჰექტარზე მომკა ქერის მოსავალი და საშუალოდ ჰექტარზე გალეწა 40 ცენტნერი მარცვალი, ხოლო მარნეულის სახელობის მეურნეობის მექანიზატორმა გ. რამიანოვმა — 13 ჰექტარზე და საშუალოდ ჰექტარზე გალეწა 32 ცენტნერი მარცვალი.

ჩაის კრეფაში

ჩხოროწყუს რაიონის სოფელ ხაბუმის კოლმეურნეობის ნოვატორმა მეჩაიემ, საქართველოს სსრ უმაღლესი სახელმწიფო პრემიის ლაურეატმა ერთ დღეს მოკრიფა 70 კილოგრამი ხარისხოვანი ჩაის ფოთოლი. იგი ჩაის ფოთოლს მეათე ხუთწლედის ანგარიშში კრეფს. დღემდე მოკრეფილი აქვს ხუთ ტონაზე მეტი „მწვანე ოქრო“.

ზამთრისათვის სწრაფი ტემპით ამზადებენ საკვებს გურჯაანის საკოლმეურნეობათაშორისო მეცხოველეობის კომბინატში.

საკვებმომზადებლებმა გადაწყვიტეს გეგმით გათვალისწინებული 11 ათასი ტონის ნაცვლად დაამზადონ 13 ათასი ტონა სენაჟი, ათიათასობით ტონა სილოსი, ხმელი ათასი ტონა ჩალა, ორი ათასი ტონა თივა.

მტკიცე საკვები ბაზა მეცხოველეებს შესაძლებლობას მისცემს წარმატებით გაანალდონ ნაკლისი სოციალისტური ვალდებულებანი.

სურათზე: სახილოსე მწვანე მასის დამზადება გურჯაანის საკოლმეურნეობათაშორისო მეცხოველეობის კომბინატში.

ი. დავითაშვილისა
დ. ბ. რუხაძის ფოტო
(საინფორმის ფოტოქრონიკა)

ჰ. იაბლონსკის მოსკოვში

30 ივნისს მოსკოვში იმყოფებოდა პოლონეთის გაერთიანებული მუშათა პარტიის ცენტრალური კომიტეტის პოლიტბიუროს წევრი, პოლონეთის სახალხო რესპუბლიკის სახელმწიფო საბჭოს თავმჯდომარე ჰენრიკ იაბლონსკი, რომელიც ვარშავიდან მონგოლეთის სახალხო რესპუბლიკაში მიემგზავრება.

სსრ კავშირის უმაღლესი საბჭოს პრეზიდიუმმა სპეციალური სტუმრად გაუმართა სადილი, რომელზეც ნ. ვ. პოდგორნიმ და ჰ. იაბლონსკიმ მეგობრული სადღეგრძელოები წარმოთქვეს.

საღამოზე იყვნენ სკკპ ცენტრალური კომიტეტის პოლიტბიუროს წევრი, სსრ კავშირის მინისტრთა საბჭოს თავმჯდომარის პირველი მოადგილე კ. ტ. მაზუროვი, სკკპ ცენტრალური კომიტეტის მდივანი ა. ნ. კატუშევი, სხვა ოფიციალური პირნი.

იმავე დღეს ჰ. იაბლონსკი ეწვია ვ. ი. ლენინის მავზოლეუმს და გვირგვინი მიიტანა. მან გვირგვინით შეამკო ალეკსეევ უცნობი ჯარისკაცის საფლავი კრემლის კედელთან. (საკდესი).

30 ივნისს კრემლში გაიმართა სკკპ ცენტრალური კომიტეტის პოლიტბიუროს წევრის, სსრ კავშირის უმაღლესი საბჭოს პრეზიდიუმის თავმჯდომარის ნ. ვ. პოდგორნისა და პოლონეთის გაერთიანებული მუშათა პარტიის ცენტრალური კომიტეტის პოლიტბიუროს წევრის, პოლონეთის სახალხო რესპუბლიკის სახელმწიფო საბჭოს თავმჯდომარის ჰ. იაბლონსკის სადილი.

სადილზე, რომელიც ორ საათზე მეტ ხანს გაგრძელდა, ერთმანეთს ეცვალა სადღეგრძელოები ნ. ვ. პოდგორნის, ჰ. იაბლონსკის, ბ. ბიერუტის, ბ. ალექსანდროვიჩ ალექსანდროვის, ბ. ბ. ბეკეტოვის, ბ. ბ. ბეკეტოვის, ბ. ბ. ბეკეტო

სკკპ XXV ყრილობას — ღირსეული შეხვედრა

(ბაბრაძელება)

შევიმუშაოთ მომავალ ხუთწლედში ნაყოფიერი მუშაობის ღონისძიებანი.

მომხსენებელმა ილაპარაკა მეათე ხუთწლედში რესპუბლიკის სახალხო მეურნეობის განვითარების უმნიშვნელოვანეს მიმართულებათა შესახებ.

უნდა ვისწავლოთ ჩვენს კადრებს, რომ ოთხო შიმოქმედებითად შედგენონ გეგმები რესპუბლიკის. ავტონომიური რესპუბლიკების, ავტონომიური ოლქის, ქალაქებისა და რაიონების მაშტაბით, სამეწარმეობის, უწყებების. საწარმოებისა და მეურნეობების მასშტაბით. კოლექტივები აქტიურად უნდა მონაწილეობდნენ თავიანთი გეგმების შემუშავებაში. საქმე იხება არა იმაში, რომ ერეკლი კომპლექსური სახალხო-სამეურნეო გეგმები შეადგენოთ თვითეული ქალაქისა თუ რაიონისათვის, არამედ იმაში, რომ განვსაზღვროთ თვითეული ქალაქისა და რაიონისათვის ყველაზე დიდმნიშვნელოვანი პრობლემების გადაწყვეტის გზები. მხედველობაში გვაქვს ქალაქისა და რაიონების განვითარების გეგმების შემუშავება მეათე ხუთწლედის გეგმის პროექტის საფუძველზე. შემაჯამების, მოწოლებისა და მოიჯარადრეების განსაზღვრა ისეთი საითხების გადაწყვეტაში, როგორიც არის კომუნალური მეურნეობის, ვაჭრობის, ტრანსპორტის, სოფლის, სოფლის, სოფლმადელ ბაგშვთა დაწესებულებების, მაღაზიების ქსელის გაფართოება და სხვ. ამასთანავე უნდა გავითვალისწინოთ არსებული შესაძლებლობანი, სახსრები და რესურსები. ამიტომ კომუნალური მეურნეობის, კულტურულ-საყოფაცხოვრებო და სოციალური დანიშნულების სამსახურის ქსელის განვითარებაში საჭიროა მთავარი ყურადღება დავუთმოთ საწარმოთა და მეურნეობათა, შესაბამის დაწესებულებათა და ორგანიზაციათა წილობრივ მონაწილეობას. ამასთან დაკავშირებით მიზანშეწონილი იქნება, რომ რესპუბლიკის სახელმწიფო საგეგმო კომიტეტმა პარტიის საოლქო, საქალაქო და რაიონულ კომიტეტებთან ერთად მოაწყოს ხელმძღვანელობა ეგეგმის პროექტის შედგენაზე. სემინარები დაგეგმვის ძირითად საკითხებზე დასახული ამოცანების შესაბამისად. ამ მიმართულებით მუშაობა უნდა ეწარმოებოდეს ეროვნულ-ეკონომიური ოლქების, ავტონომიური რესპუბლიკების, ავტონომიური ოლქის. ქალაქებისა და რაიონების მაშტაბით, სამეთანამშრომლო, უწყებების. საწარმოებისა და მეურნეობების მასშტაბით. კოლექტივები აქტიურად უნდა მონაწილეობდნენ თავიანთი გეგმების შემუშავებაში. საქმე იხება არა იმაში, რომ ერეკლი ეკონომიური სახალხო-სამეურნეო გეგმები შეადგენოთ თვითეული ქალაქისა თუ რაიონისათვის, არამედ იმაში, რომ განვსაზღვროთ თვითეული ქალაქისა და რაიონისათვის ყველაზე დიდმნიშვნელოვანი პრობლემების გადაწყვეტის გზები. მხედველობაში გვაქვს ქალაქებისა და რაიონების ეკონომიკა, ინფრასტრუქტურა, ადგილობრივი მეურნეობა, ადგილობრივ ნედლეულზე დაფუძნებული ინდუსტრიის

სკკპ XXV ყრილობას — ღირსეული შეხვედრა

საქართველოს კომპარტიის ცენტრალური კომიტეტის პირველი მდივნის ამხანაგ ე. ა. შევარდნაძის სიტყვიდან

ჩვენმა პარტიის მორიგი ყრილობის მოწვევის შესახებ ყოველთვის აღვივებდა მშრომელი მასების უჩვეულო პოლიტიკურ და შრომის აქტივობას, საყოველთაო-სახალხო მოძრაობას ლენინური შრომის პრინციპების გამარჯვებისათვის, სოციალისტური შეჯიბრების ახალ იღმავლობას. ეს კარგი ტრადიცია ყრილობიდან ყრილობამდე სულ ეფორო გითარდება, ფართოვდება. მტკიცდება და შესანიშნავ ნაყოფს გვაძლევს. ეს კანონზომიერი და ლოგიკურია, რადგან პარტიის ყრილობები ყოველთვის მოასწავებს კომუნიზმის შენებლობის ახალ ნიშანსვეტს, ჩვენი ეკონომიკისა და კულტურის შემდგომ აყვავებას, ყოველთვის მოასწავებს ახალ ეტაპს ხალხის მატერიალური კეთილდღეობისა და კულტურული დონის ამაღლებისათვის ბრძოლაში.

სკკპ მომავალი XXV ყრილობა გაიმართება მომწიფებული, განვითარებული სოციალიზმის ეპოქაში, კაპიტალიზმის გაღრმავებული ეკონომიური და პოლიტიკური კრიზისის ეპოქაში. ყრილობა შეჯამებს შეცხრე ხუთწლედის — საბჭოთა ხალხის კეთილდღეობის გაუმჯობესების ხუთწლედის, იმ ხუთწლედის შედეგებს, რომლის თვითეული დირექტივა გამსჭვალული იყო კომუნიზმის შენებელი საბჭოთა ადამიანისათვის ლენინური ზრუნვით, ხუთწლედისა, რომლის მთავარი დევიზი იყო პარტიის საპროგრამო ლოზუნგი — „ყველაფერი ადამიანისათვის, ყველაფერი ადამიანის კეთილდღეობისათვის!“

სკკპ XXV ყრილობა და საქართველოს კომპარტიის XXV ყრილობა გაიმართება ჩვენი საერთო-სახალხო სახელმწიფოს შემდგომი განვითარების, ადამიანთა ახალი ისტორიული ერთობის — საბჭოთა ხალხის შემდგომი შეკავშირების ეპოქაში. სკკპ XXV ყრილობა და საქართველოს კომპარტიის XXV ყრილობა გაიმართება ჩვენი პარტიის ხელმძღვანელი როლის შემდგომი ზრდის ვითარებაში. როგორც ცნობილია, პარტიის ხელმძღვანელი როლის გადიდება — ეს არის ჩვენი საზოგადოების განვითარების ობიექტური კანონზომიერება განვითარებული სოციალიზმიდან კომუნიზმზე გადასვლის ეპოქაში.

საბჭოთა ხალხი, მფლი ბოგრესული კაცობრიობა დიდად აფასებენ საბჭოთა კავშირის კომუნისტური პარტიის ისტორიულ მასიას, სულ უფრო იზრდება ლენინის პარტიის საერთაშორისო ავტორიტეტი.

წარმატებით ხორციელდება სკკპ ცენტრალური კომიტეტის გენერალური მდივნის ამხ. ლ. ი. ბრეჟნევის მიერ სკკპ XXIV ყრილობაზე გამოცხადებული მშვიდობის პროგრამა.

თანამედროვე ეტაპზე ჩვენს წინაშე დიდი ამოცანები დგას.

პირველი, ღრმად უნდა გავაანალიზოთ მთელი ჩვენი საქმიანობა ყრილობიდან ყრილობამდე, გამოვავლინოთ როგორც წარმატებები, ისე ნაკლოვანებების ობიექტური და სუბიექტური საფუძვლები, ვინაიდან ჩვენი წარმატებების შესწავლა არანაკლებ მნიშვნელოვანია, ვიდრე ნაკლოვანებების გამომწვევი მიზეზების განსაზღვრა;

მეორე, უნდა დავრაზმოთ მთელი ჩვენი ძალები, ყველა რეზერვი, რომ ყრილობამდე დარჩენილ დროში გავამრავლოთ წარმატებანი და აღმოვიხვრათ ნაკლოვანებანი. ამ მხრივ უნდა გავაკეთოთ ყველაფერი, რის გაკეთებასაც შეძლებთ;

მესამე, ყრილობამდე პერიოდში უნდა სრულყოფთ მომავალი მეათე ხუთწლედის, ამხ. ლ. ი. ბრეჟნევის განსაზღვრით, „ხარისხის ხუთწლედის“ პარამეტრები;

მეოთხე. საჭიროდ მიმაჩნია ისე წარმართოთო, რომ გავითვალისწინოთ არა მარტო X ხუთწლედი, არამედ გავითვალისწინოთ უფრო შორიული პერსპექტივაც, გავითვალისწინოთ თვალსაწიერი მომავლის მოთხოვნები;

მეხუთე, უნდა გავახსოვდეს, რომ სკკპ XXV ყრილობა და საქართველოს კომპარტიის XXV ყრილობა იქნებიან ის პარტიული ფორუმები, სადაც პარტიის ყრილობათა დონეზე პირველად ჩაატარებს ანგარიშს რესპუბლიკის პარტიული ორგანიზაცია იმ მოშაობის შესახებ, რომელიც მან გასწია პარტიის თბილისის საქალაქო კომიტეტის შესახებ სკკპ ცენტრალური კომიტეტის დადგენილებისა და საქართველოს სსრ სახალხო მეურნეობის შემდგომი განვითარების ღონისძიებათა შესახებ სკკპ ცენტრალური კომიტეტისა და სსრ კავშირის მინისტრთა საბჭოს დადგენილების შესასრულებლად. რესპუბლიკის პარტიული ორგანიზაცია არა მარტო ანგარიშს ჩაატარებს, არამედ შეადგენს მომავლის გეგმებსაც, როგორ მოაწყოს შემდგომი მოშაობა აღნიშნული ისტორიული დადგენილებების სრული განხორციელებისათვის.

ბლიჟომიდან ყრილობამდე პერიოდში ისი უნდა წარმართოთ მოშაობა. რომ ხუთწლედის დამამთავრებელი წლის პირველ ნახევარი ეტაპის ეფექტურად ამალი ეტაპის სკკპ XXIV ყრილობის დადგენილების ხორციელსაყოფად. ნაკისრი სოციალისტური ვალდებულებების თვითეული ელემენტის და თვითეული ასოს ცოცხალ საქმედ განხორციელებისათვის. ბრძოლაში მთელი ეს ტიტანური ნთელი მოშაობა დაკავშირებული უნდა იყოს მეათე ხუთწლედის მეცნიერული საძირკვლის ჩაყრასთან.

სკკპ XXV ყრილობისათვის მზადების პერიოდში თვითეული პარტიული, საბჭოთა მოშაკი, თვითეული სამეურნეო მოშაკი, თვითეული კომუნისტი მწვავედ უნდა განიცდიდეს მიღწეულთან დაკმაყოფილებლობის გრძნობას, სწყურდეს მაქსიმუმის გაკეთება.

ჩვენი საქმიანობის მთავარი, გენერალური მიმართულებაა გავაუმჯობესოთ ხარისხოვანი მარცვლეულის ბუ-ტაყისა და ხაბდამუშავებელ, მსუბუქ, კვების მრეწველობაში.

ამასთანავე, რესპუბლიკის მრეწველობაში ფონდუკუგების ერთი პროცენტით გადიდება საშუალებას მოგვცემდა დამატებით, ამავე საწარმოო ფართობებზე, მიგვეღო წელიწადში დაახლოებით 50 მილიონი მანეთის პროდუქცია.

თანამედროვე პირობებში რესპუბლიკის მოეწყვლობის მუშაკთა შრომის ნაყოფიერება და რენტაბელობის დონე, აგრეთვე კაპიტალდაბანდებისთან სხვა უმნიშვნელოვანესი ეკონომიური მაჩვენებლები, რომლებისკენაც იქმნება ფილოსოფიური კონკეფტი პოლიტიკური ფორმულისა — „ვითარ ხუთწლედი ხარისხის ხუთწლედი“.

ვეგებებით რა სკკპ XXV ყრილობასა და საქართველოს კომპარტიის XXV ყრილობას, ეს ნიშნავს, რომ თანამედროვე პირობებში, ეკონომიკის განვითარების ინტენსიფიკაციის წყაროებისაკენ მკვეთრი შემობრუნების პირობებში, არსებითად იცვლება მუშაობის ხარისხის თვით ცნება. ეს ამკარად არ ამარი მარტოოდენ პროდუქციის ხარისხი, თუმცა ამს მეტად დიდი მნიშვნელობა აქვს. აღნიშნული ცნება ახლა გაფართოებით ფართო მნიშვნელობისაა, ვინაიდან იგი სულ უფრო ტბეადი ხდება. ხარისხი ჩვენში უფრო ხშირად და მეტად უკავშირდება მუშაობის ეფექტიანობას, ე. ი. მეურნეობის გაძლოლის შედეგიანობას, რომელშიც იგულისხმება მაქსიმალური შედეგების მიღება საზოგადოებრივი, ე. ი. ცოცხალი და განვითარებული შრომის მინიმალური დანახარჯებით. მაშასადამე, მეურნეობრიობის ხარისხის გაუმჯობესება, ამ სტაფეის ფართო მნიშვნელობით, სკკპ ცენტრალური კომიტეტის მოთხოვნითა სულისკვეთებით ნიშნავს მეგიოთ მეტი, უკეთესი ხარისხის პროდუქცია შრომის ნაკლები დანახარჯებით. ამიტომ ჩვენმა ხელმძღვანელმა კადრებმა, უწინარეს ყოვლისა პარტიულმა ხელმძღვანელებმა ყოველთვის უნდა გაითვალისწინონ, რომ ჩვენი საწარმოების, მშენებლობების, გაერთიანებების, სამინისტროებისა და უწყებების მეურნეობრიობის კონკრეტულ პირობებში მუშაობის ხარისხის უმნიშვნელოვანესი პირობაა ისეთი მაჩვენებლები, როგორიცაა შრომის ნაყოფიერება, ფონდუკუგები, ფონდრენტაბელობა, პროდუქციის თვითღირებულება და მასალატევადობა, წარმოების მოგება და რენტაბელობა, პროდუქციის ხარისხი და სხვ.

ჩვენს რესპუბლიკაში მუშაობის ხარისხის გაუმჯობესების, მეურნეობრიობის ეფექტიანობის ამაღლების პრობლემის აქტუალობისა და სიმწვავეს განსაზღვრავს, სულ ცოტა, სამი შემდეგი ძირითადი მომენტი, რომლებიც ყოველთვის უნდა ახსოვდეთ ჩვენს ხელმძღვანელ პარტიულ, საბჭოთა, სამეურნეო მოშაკებს.

ეს არის, ჯერ ერთი, გაფართოებული სოციალისტური კვლავწარმოების მყარი სწრაფი ტემპის უზრუნველყოფაში წარმოების ეფექტიანობის გადიდებისა და მშრომელთა ცხოვრების დონის ამაღლების ძლიერ გაზრდილი როლი თანამედროვე პირობებში. მოსახლეობის მატერიალური და კულტურული კეთილდღეობის გაუმჯობესების ტემპის შემდგომი დაჩქარება, საცხოვრებელი სახლების, გზების, კულტურულ-საყოფაცხოვრებო და საწარმოო ობიექტების მშენებლობისათვის სახსრების გადიდება პირდაპირ და უშუალო არის დაკავშირებული მეურნეობრიობის ეფექტიანობის ზრდაზე. საქმე ის არის, **რომ ეფექტიანობის ამაღლების რეზერვების გამოყენება ხელს უწყობს ეროვნული შემოსავლის ზრდის დაჩქარებას. ეს კი, თავის მხრივ, საშუალებას გვაძლევს გამოვყოთ მეტი სახსრები ხალხის კეთილდღეობის გაუმჯობესებისათვის.**

ეს არის სოციალიზმის პოლიტიკური ეკონომიის, კონკრეტული ეკონომიკის ანბანური ჭეშმარიტება. **ხომ იმაზე მეტი, რაც შექმნილია.** აი რატომ არის, რომ საზოგადოებრივი წარმოების ყოველმხრივი ინტენსიფიკაციის უზრუნველყოფა და მისი ეფექტიანობის ზრდა პარტიამ გამოაცხადა უმნიშვნელოვანეს სტრატეგიულ ამოცანად და ქვეყნის ეკონომიური განვითარების ძირითად გზად რეგიონალური ეკონომიკის ძირითადი ამოცანა. ეს ნიშნავს, ეს ნიშნავ

შეტაკებები გრძელდება

ᲑᲔᲘᲠᲣᲗᲘ, 30 ივნისი. (საკდესი). ლიბანის დედაქალაქში კვლავ დაძაბული მდგომარეობაა. ბეირუთის ბევრ რაიონში და გარეუბნებში წუხელ დროდადრო ცეცხლს უშენდნენ ერთმანეთს მემარჯვენე პარტია კატაიბის ფალანგისტები და პალესტინელები, რომლებიც ლიბანის პროგრესული ძალების რაზმებთან ერთად გამოდიან. მხარეები ერთმანეთს უშენდნენ ნაღმსატყორცნებს, არტილერიისა და რაკეტების ცეცხლს, თითქმის ღამეს ქალაქში გაისმოდა ძლიერი აფეთქების ხმა. სხვადასხვა უბანში დანგრეულია მთელი რიგი ძალაზიები, კიოსკოტრეტები და კიოფეები. პრესის ცნობით, გუშინდელი დღის განმავლობაში დაზიანებულია დაახლოებით 40 კაცი და დაჭრილია 200-ზე მეტი. 23 ივნისიდან, როცა განახლდა შეიარაღებული შეტაკებები, დახოცილია 95 და დაჭრილია 350-ზე მეტი კაცი.

ᲓᲦᲔᲡ დილით ქუჩებში გრძელდებოდა შეტაკებები. ბეირუთის რადიო იუწყება, რომ ქალაქიდან ყველა გასასვლელი ჩაკეტილია.

პოლიტიკური და სახელმწიფო მოღვაწეები ყოველ ღონეს ხმარობენ მდგომარეობის ნორმალიზაციისათვის.

ბეირუთში ჩამოვიდა სირიის საგარეო საქმეთა მინისტრი აბდელ ალიმ ჰაღამი, რათა ხელი შეუწყოს ვითარების ნორმალიზაციას და შუამავლობა გასწიოს მხარეებს შორის.

მოზამბიკის მთავრობა

ᲓᲐᲠ-ᲔᲡ-ᲡᲐᲚᲐᲛᲘ, 30 ივნისი. (საკდესი). ლორენსუ-მარკიშიდან მიღებული ცნობებით, იქ გამოაცხადეს, რომ შედგა მოზამბიკის სახალხო რესპუბლიკის მთავრობა, რომელსაც მეთაურობს რესპუბლიკისა და მოზამბიკის განთავისუფლების „ფრონტის „ფრელიმოს“ პრეზიდენტი სამორა მაშელი.

ოფიციალ ჩისანო, რომელსაც მოზამბიკის გარდამავალი მთავრობის პრემიერ-მინისტრის პოსტი ეკავა, საგარეო საქმეთა მინისტრი გახდა. ეროვნული თავდაცვის მინისტრად დაინიშნა ალბერტო ჩიპანდე, შინაგან საქმეთა მინისტრად — არმანდუ გებუზა.

მოზამბიკის ახალი მთავრობის თავრმჯდომარე წევრი ფრელიმოს თვალსაჩინო მოღვაწეა, რომელიც სათავეში ჩაუდგა მოზამბიკელი ხალხის ბრძოლას თავისუფლებისა და დამოუკიდებლობისათვის.

კაპიტალის სამყაროში

უმუშევართა არმია იზრდება

ᲚᲝᲜᲓᲝᲜᲘ. უმუშევართა რიცხვმა შოტლანდიაში 100 ათას კაცს მიაღწია, რაც შრომისუნარიანი მოსახლეობის 4,5 პროცენტს შეადგენს.

მრეწველობის წამყვან დარგებში—გემთმშენებლობაში, ქვანახშირის მრეწველობაში მცირდება წარმოების მოცულობა. ამას ის მოჰყვა, რომ მრავალი ათასი შოტლანდიელი მუშა უმუშევარი დარჩა და იძულებული გახდა დატოვოს მშობლიური ადგილები, ქვეყნის სხვა რაიონებში ეძებოს სამუშაო.

ᲑᲝᲜ. დასავლეთ გერმანიის უდიდესმა საავტომობილო კონცერნმა „ფოლკსვაგენმა“ ყველა რეკორდს გადაჭარბა ავტომობილმშენებელთა მასობრივ დათხოვნაში. დათხოვნის მთავარი მიზანი ის არის, რომ მშრომელთა ხარჯზე გადალახონ კაპიტალისტური წარმოების საერთო ეკონომიური დაქვეითებით გამოწვეული სიძნელეები.

ამ წლის დამდეგიდან „ფოლკსვაგენის“ ქარხნებმა ქუჩაში გაყარეს თითქმის 12.000 კაცი. უახლოეს თვეებში დაითხოვენ კიდევ რამდენიმე ათას ავტომობილმშენებელს.

ᲜᲘᲣ-ᲘᲝᲠᲙᲘ. ამერიკის შეერთებულ შტატებში უმუშევრობის სწრაფ ზრდას მოჰყვა ის, რომ მილიონობით ადამიანი ხშირად მიმართავს სახელმწიფო და კერძო საქველმოქმედო ორგანიზაციებს. მაგრამ იმისათვის, რომ მიიღონ ტალონები ყველაზე საჭირო პროდუქტების ფასდაკლებით საყიდლად ან დახმარება უმუშევრობის გამო, მათ თვეობით უხდებათ ლოდინი, ათობით ანკეტის, ცხობისა და დოკუმენტის შევსება, რომლებსაც უნდა დაურთონ დასასაბუთებანი ყველა წარმოება-დაწესებულებისაგან, სადაც წინათ უმუშავიათ.

ამ ადამიანებს არ ძალუძთ იყიდონ თამბაქო, საპონი და ბევრი სხვა საჭირო საქონელი. დახმარების პროგრამა ამჟამად 18 მილიონამდე კაცს მოიცავს. ამასთან დიდი იმედგაცრუება და აპათია სუფევს უმუშევართა რეგისტრაციის პუნქტებში. მათი არმია, რომელიც 8 მილიონ კაცს აღემატება, სულ უფრო იზრდება.

(საკდესი).

ᲢᲔᲚᲔᲢᲐᲘᲞᲘᲡ ᲚᲔᲜᲢᲘᲓᲐᲜ...

ᲛᲝᲙᲚᲔᲓ

საკვალიფიკაციო სტატისტიკა

1975 ᲬᲚᲘᲡ პირველ კვარტალში ევროპის ეკონომიური გაერთიანების მონაწილე ქვეყნებში გრძელდებოდა სამომხმარებლო საქონლის ფასებისა და უმუშევრობის ზრდა, ნათქვამია მორიგ საერთო ეკონომიურ მიმოხილვაში, რომელიც მოამზადა ევროპის გაერთიანებათა კომისიამ — „საერთო ბაზრის“ აღმასრულებელმა ორგანომ. მიმოხილვაში, კერძოდ, აღნიშნულია, რომ 1975 წლის აპრილში მარტთან შედარებით საცალო ფასები „საერთო ბაზარში“ საშუალოდ 1,5 პროცენტით გაიზარდა. წლიური გაანგარიშებით ეს ნიშნავს ფასების ზრდას 15,5 პროცენტით.

გრძელდებოდა უმუშევართა არმიის ზრდა. მიმოხილვის თანახმად, განსაკუთრებით სწრაფი ტემპით 1975 წლის პირველ კვარტალში იგი იხრდებოდა იტალიასში, ბელგიასა და საფრანგეთში.

ევროპის გაერთიანებათა კომისიის მიმოხილვაში აღნიშნულია აგრეთვე, რომ „საერთო ბაზარში“ კვლავ გრძელდება სამრეწველო წარმოების ტემპის შენელება. ამ წლის პირველ კვარტალში მრეწველობის პროდუქციის წარმოება დაჯუფებაში 6 პროცენტით დაბალი იყო, ვიდრე 1974 წლის შესაბამისი პერიოდში.

30 ᲘᲕᲚᲘᲡᲘ

ᲐᲛᲑᲔᲑᲘ • ᲤᲐᲥᲢᲔᲑᲘ

ᲡᲐᲙᲓᲔᲡᲘ ᲓᲐ ᲐᲪᲮᲝᲔᲗᲘᲡ ᲞᲠᲔᲡᲘᲡ ᲡᲐᲐᲒᲔᲜᲢᲝᲔᲑᲘ ᲘᲢᲣᲒᲘᲜᲔᲑᲘᲐᲜ

ᲕᲐᲠᲨᲐᲕᲐ. ათასობით პოლონელი ფოტომოყვარული სარგებლობს აპარატებით, რომლებსაც აწერია „გაკეთებულია სსრ კავშირში“. ისინი ხალისით ყიდულობენ „ზენიტს“, „ზორკის“, „სმენას“. მარტო მომდინარე წელს პოლონეთის მაღაზიები მიიღებენ 150 ათას საბჭოთა ფოტოკამერას.

ᲙᲐᲢᲛᲐᲜᲓᲣ. ფაშიზმზე გამარჯვების 30-ე წლისთავის დღესასწაულობის მომწყობი ნეპალის კომიტეტის ინიციატივით აქ გაიმართა სემინარი თემაზე „ფაშიზმზე გამარჯვების გავლენა ეროვნულ - განმათავისუფლებელ მოძრაობის განვითარებაზე“. სემინარზე მოხსენებანი გააკეთეს მიწის რეფორმის საქმეთა მინისტრმა დ. მ. შრესტამ, გაზეთ „კომონერის“ რედაქტორმა და სხვებმა.

ᲠᲘᲝ-ᲓᲔ ᲟᲐᲜᲔᲘᲠᲝ. ბრაზილიის ქალაქი სან-ლუისი ამას წინათ გადაიქცა სამხედრო მანევრების მოწყობის ადგილად, რომლებშიც მონაწილეობდნენ არმიის ქვედანაყოფები და პოლიციები. ამუშავებდნენ დემონსტრანტების გარეკვისა და ეგრეთწოდებული ქალაქის პარტიზანების წინააღმდეგ ბრძოლის ხერხებს.

ᲙᲣᲐᲚᲐ-ᲚᲣᲛᲞᲣᲠᲘ. მალარია კვლავ რჩება ყველაზე გავრცელებული დაავადება და „ნოშერი პირველი მკვლელი“ მალაიზიის სოფლის რაიონებში. ჯანმრთელობის დაცვის სამინისტროს მონაცემებით, მარტო დასავლეთ მალაიზიაში ყოველწლიურად ოფიციალურად აღრიცხავენ მალარიით დაავადების 200 ათას შემთხვევას. ფაქტიურად ეს ციფრი, პრესის აზრით, გაცილებით უფრო დიდი უნდა იყოს.

ᲞᲠᲐᲰᲐ (მწვანე კონცხის კუნძულები). დღეს მწვანე კონცხის კუნძულებზე პირველად არქიპელაგის ისტორიაში გაიმართება სახალხო-დამფუძნებელი ასამბლეის არჩევნები. არჩევნები ეწყობა გვინეასა და მწვანე კონცხის კუნძულების აფრიკელთა დამოუკიდებლობის პარტიისა და პორტუგალიის მთავრობის 1974 წლის 18 დეკემბრის შეთანხმების შესაბამისად.

ბედნიერი ხელით...

ᲓᲦᲡᲐᲐᲪᲘᲡ ᲚᲐᲢᲐᲠᲘᲘᲡ ᲢᲘᲠᲐᲟᲘ ᲗᲑᲘᲚᲘᲡᲨᲘ

ᲒᲣᲨᲘᲜ, 30 ივნისს, საქართველოს სახელმწიფო ფილარმონიის მცირე საკონცერტო დარბაზში გაიმართა სსრ კავშირის დოსაააფის მეათე ლატარიის მოგებათა ტირაჟი.

სრულ 10 საათზე მუშაობას იწყებს სატირაჟო კომისია საქართველოს სსრ მინისტრთა საბჭოს თავმჯდომარის მოადგილის ა. ლაბახუას თავმჯდომარეობით.

— თბილისს ტირაჟში, — ამბობს სატირაჟო კომისიის პასუხისმგებელი მდივანი ე. კუზნეცოვი, — გათამაშდა 7.200.000 ნივთმოგება 20.000.000 მანეთი საეთო თანხისა.

მოგებათა შორის არის 160 ავტომობილი „ვოლგა გაზ-24“, 320 „მოსკვიჩ-412“, 320 „ზაპოროჟეცი“, 3680 მოტოციკლი, აგრეთვე მოპედები, ველოსიპედები, ნავები, მაგნიტოფონები, ტრანზისტორები, ფოტო და კინოკამერები და ა. შ.

მოგებათა ტირაჟის ჩასატარებლად იყენებენ 4 სატირაჟო ბორბალს და 4 სახის ბილეთებს.

პირველ ბორბალში მოთავსებულია 450 ბილეთი, რომლებზეც აღნიშნულია მოგებული საგნები ან ფულადი თანხა.

მეორე და მესამე ბორბლიდან თითო ბილეთის ამოღებით და ბილეთებზე აღნიშნული რიცხვების ერთმანეთში შედგება სერიის ნომერი, რომელსაც მოგება ხვდა. მოგებას ამთავრებს მეოთხე ბორბალი, რომლიდანაც ამოიღებენ მოგებული ბილეთის ნომერს.

ასეთია ტირაჟის ტექნიკა.

მაგრამ დავბრუნდეთ სახელმწიფო ფილარმონიის მცირე დარბაზში.

ეი სცენაზე გამოდიან ტირაჟის ნორჩი მონაწილეები — კოჯრის № 1 საბავშვო სახლის აღსაზრდელები, ეიეთრ ტანსაცმელში გამოწყობილნი. მათ სატირაჟო ბორბლებიდან ამოაქვთ ბედნიერი ბილეთები, რომლებიც გადაეცემა სატირაჟო კომისიას. ერთმეორის მიყოლებით ხდება მოგებათა გამამაშება. ბედნიერ ნომრებს ხვდება საათები, ფოტოაპარატები, მოტოციკლები, ველოსიპედები, მაგნიტოფონები, ავტომობილები და ფულადი მოგებანი...

ყველაზე ბედნიერი გამოდგა ექვსი წლის მალხაზ თედიაშვილის ხელი. მის მიერ პირველი ბორბლიდან ამოღებულ ვაზნაში აღმოჩნდა ლატარიის ყველაზე ბედნიერი და ყველაზე ძვირფასი მოგება — ავტომობილი „ვოლგა-გაზ-24“, რომელიც ხვდა 104394 სერიის ნომერ 041-ს.

Ს. ᲙᲘᲚᲐᲫᲔ.

• • •

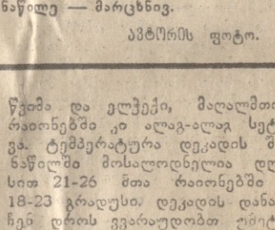

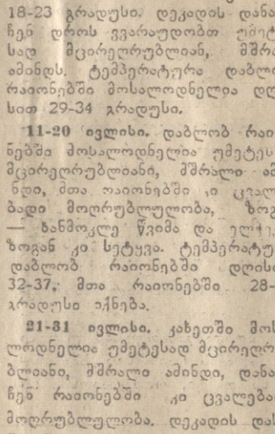

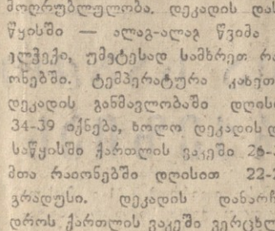

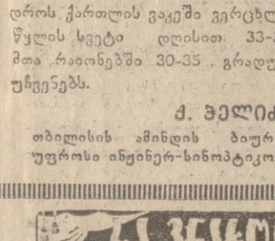

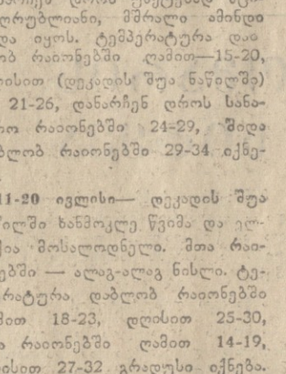

ᲡᲣᲠᲐᲗᲔᲑᲖᲔ: სსრ კავშირის დოსაააფის მეათე ლატარიის ტირაჟის კომისია — ზემოთ; ასე გათამამდა ყველაზე დიდი მოგება — ავტომობილი „ვოლგა გაზ-24“ — მარჯვნივ; სატირაჟო ბორბლთან ტირაჟის ყველაზე ნორჩი მონაწილე — მარცხნივ.

ᲐᲕᲢᲝᲠᲘᲡ ფოტო.

ᲘᲕᲚᲘᲡᲘ

ᲠᲝᲒᲝᲠᲘ ᲘᲥᲜᲔᲑᲐ ᲘᲒᲘᲡ?

ᲘᲕᲚᲘᲡᲘ ზაფხულის შუაწელია. ჩვეულებრივ ამ თვეში პაპანაქება სიცხეები იცის. როგორი იქნება იგი წელს?

ᲓᲐᲡᲐᲕᲚᲔᲗ ᲡᲐᲥᲐᲠᲗᲕᲔᲚᲝᲨᲘ. ჰაერის საშუალო თვიური ტემპერატურა მოსალოდნელია დაბლობ რაიონებში 23-24, მთა რაიონებში 20-22, მაღალმთიან რაიონებში 15-16 გრადუსის ფარგლებში, რაც მრავალწლიურ ნორმაზე მაღალია ნახევარი, ერთნახევარი გრადუსით.

ნალექების თვიური ჯამი სამხრეთ სანაპირო რაიონებში უნდა იქნეს 200-260 მმ, დანარჩენ რაიონებში 100-180 მმ (მთიან რაიონებში ალაგ-ალაგ 60-100 მმ), რაც ნორმაზე მეტია; ალაგ-ალაგ კი ნორმის ფარგლებშია.

1-10 ივლისი. დეკადის შუა ნაწილში ძოსალოდნელია ცვალებადი მოღრუბლულობა, ალაგ-ალაგ წვიმა და ელჭექი, მთა რაიონებში ზოგან ნისლი; დეკადის დანარჩენ დროს უმეტესად მცირეღრუბლიანი, მშრალი ამინდი უნდა იყოს. ტემპერატურა დაბლობ რაიონებში ღამით—15-20, დღისით (დეკადის შუა ნაწილში) — 21-26, დანარჩენ დროს სანაპირო რაიონებში 24-29, შიდა დაბლობ რაიონებში 29-34 იქნება.

11-20 ივლისი— დეკადის შუა ნაწილში ხანმოკლე წვიმა და ელჭექია მოსალოდნელი. მთა რაიონებში — ალაგ-ალაგ ნისლი. ტემპერატურა დაბლობ რაიონებში ღამით 18-23, დღისით 25-30, მთა რაიონებში ღამით 14-19, დღისით 27-32 გრადუსი იქნება.

ᲐᲛᲘᲜᲓᲘ

ᲘᲕᲚᲘᲡᲘ

21-31 ივლისი. ალაგ-ალაგ მოსალოდნელია წვიმა და ელჭექი. უმეტესად დაბლობ რაიონებში. ტემპერატურა დაბლობ რაიონებში დღისით დეკადის შუა ნაწილში 32-37, დანარჩენ დროს კი 25-30 გრადუსი იქნება.

ᲐᲚᲐᲛᲮᲐᲡᲔᲚᲝᲕᲐᲜᲘ ᲡᲐᲥᲐᲠᲗᲕᲔᲚᲝᲨᲘ. ჰაერის საშუალო თვიური ტემპერატურა დაბლობ რაიონებში მოსალოდნელია 22-27, მთა რაიონებში 19-22, მაღალმთიან რაიონებში 14-18 გრადუსი, რაც მრავალწლიურ ნორმაზე მაღალია 2-2-ნახევარი, ხოლო მთებში ალაგ-ალაგ ერთნახევარი-ორი გრადუსით.

ნალექების თვიური ჯამი დაბლობ რაიონებში ნაკლებია, 25 მმ-ზე ნაკლები, ალაგ-ალაგ კი 25-50 მმ (ნორმაზე ნაკლები); მთებში 50-80 მმ, ხოლო ზოგან 30-40 მმ, რაც ნორმაზე ნაკლებია ან ნორმის ფარგლებშია.

1-10 ივლისი. დეკადის შუა ნაწილში მოსალოდნელია ზოგან წვიმა და ელჭექი, მაღალმთიან რაიონებში კი ალაგ-ალაგ სეტყვა. ტემპერატურა დეკადის შუა ნაწილში მოსალოდნელია დღისით 21-26 მთა რაიონებში — 18-23 გრადუსი. დეკადის დანარჩენ დროს ვვარაუდობთ უმეტესად მცირეღრუბლიან, მშრალ ამინდს. ტემპერატურა დაბლობ რაიონებში მოსალოდნელია დღისით 29-34 გრადუსი.

11-20 ივლისი. დაბლობ რაიონებში მოსალოდნელია უმეტესად მცირეღრუბლიანი, მშრალი ამინდი, მთა რაიონებში კი ცვალებადი მოღრუბლულობა, ზოგან — ხანმოკლე წვიმა და ელჭექი, ზოგან კი სეტყვა. ტემპერატურა დაბლობ რაიონებში დღისით 32-37, მთა რაიონებში 28-33 გრადუსი იქნება.

21-31 ივლისი. კახეთში მოსალოდნელია უმეტესად მცირეღრუბლიანი, მშრალი ამინდი, დანარჩენ რაიონებში კი ცვალებადი მოღრუბლულობა. დეკადის დასაწყისში — ალაგ-ალაგ წვიმა და ელჭექი, უმეტესად სამხრეთ რაიონებში. ტემპერატურა კახეთში დეკადის განმავლობაში დღისით 34-39 იქნება, ხოლო დეკადის დასაწყისში ქართლის ვაკეში 28-31, მთა რაიონებში დღისით 22-27 გრადუსი. დეკადის დანარჩენ დროს ქართლის ვაკეში ვარცხლის წყლის სეტი დღისით 33-38, მთა რაიონებში 30-35 გრადუსს უჩვენებს.

Ქ. ᲯᲔᲚᲘᲫᲔ.

თბილისის ამინდის ბიუროს უფროსი ინჟინერ-სინოპტიკოსი.

ᲢᲔᲚᲔᲕᲘᲖᲘᲐ

1 ᲘᲕᲚᲘᲡᲘ

ᲞᲘᲠᲕᲔᲚᲘ ᲞᲠᲝᲒᲠᲐᲛᲘᲗ

10.05 — ფერადი ტელევიზია. დილის ვარჯიში (გადმოცემა მოსკოვიდან), 10.20 — ახალი ამბები (გადმოცემა მოსკოვიდან), 10.30 — ფერადი ტელევიზია. მულტიპლიკაციური ფილმების პროგრამა (გადმოცემა მოსკოვიდან), 11.00 — სატელევიზიო მხატვრული ფილმი „მოწოდება“ (გადმოცემა მოსკოვიდან), 12.20 — სატელევიზიო ფილმი-კონცერტი „ილიხსკი მარშაკის შესახებ“ (გადმოცემა მოსკოვიდან), 16.50 — უმაღლეს სასწავლებლებში შემსვლელთა დასახმარებლად — ლექცია ქართულ ენასა და ლიტერატურაში. 17.35 — კინონარკვევი, 17.45 — უმაღლეს სასწავლებლებში შემსვლელთა დასახმარებლად — ლექცია ბიოლოგიაში, 18.30 — განცხადებები, 18.35 — სპორტული მიმოხილვა, 18.55 — „დაუნდობელი ბრძოლა — მეცრთამეობას“, 19.10 — რეკლამა, 19.20 — „სკოლის უმთავრესი ამოცანა“, 20.00 — საქართველოს ფერადი ტელევიზია. „ცოდნა“, 20.40 — „მოამბე“ საინფორმაციო პროგრამა, 21.15 — ფერადი ტელევიზია. ინგლისური სატელევიზიო მრავალსერიანი მხატვრული ფილმი „მთვარის ქვა“, II სერია პრემიერა (გადმოცემა მოსკოვიდან), 22.00 — „ვრემია“ — საინფორმაციო პროგრამა (გადმოცემა მოსკოვიდან), 22.30 — „წარსულს ვერ დაიბრუნებ!“.

2 ᲘᲕᲚᲘᲡᲘ

ᲞᲘᲠᲕᲔᲚᲘ ᲞᲠᲝᲒᲠᲐᲛᲘᲗ

06.05 — უკანასკნელი ცნობები, 10.00 — ცენტრალური გზეთების ფურცლებზე (გადმოცემა მოსკოვიდან), 11.00 — უკანასკნელი ცნობები (გადმოცემა მოსკოვიდან), 11.05 — ე. ვილა-ლობოსი. მეხუთე ბრაზილიური ბახიანა, 11.30 — უკანასკნელი ცნობები, 11.40 — გადაცემათა პროგრამა, 11.45 — „პოეტი ქალები ჩვენს სტუდიაში“ — ლ. ასათიანი, 17.00 — უკანასკნელი ცნობები, 17.10 — გადაცემათა პროგრამა, 17.15 — ქართული ხალხური სიმღერები, 17.35 — საქალაქო სატრანსპორტო ჩსელით — განცხადებები, რადიოსადგურებით — მუსიკა. 17.40 — ყველაზე პატარებისათვის „ლაპარაკობს რადიოსადგური „ციცინათელა“, 18.00 — უკანასკნელი ცნობები, 18.10 — ნ. მამისაშვილი. „საორკესტრო სიუიტა“ „გურიაში“, 18.30 — რესპუბლიკური ცნობები რუსულ ენაზე, 18.45 — რიმსკი-კორსაკოვი. ნაწყვეტები ოპერა „სადკოდან“, 19.00 — საუბარი „სკკპ სამშვიდობო პროგრამა — მოქმედებამი“, 19.15 — გ. ნენაშევას კონცერტი, 19.30 — უკანასკნელი ცნობები, 19.45 — ქართული მუსიკა, 21.00 — ფეხბურთში სსრ კავშირის თასის გათამაშების მეოთხედფინალი: „დინამო“ (თბილისი) — „დინამო“ (კიევი). შეხვედრის მეორე ნახევრის რეპორტაჟი, 20.45 — მსუბუქი საორკესტრო პიესები, 21.00 — „თბილისპირული“, 21.10 — ქართული კამერული მუსიკა, 21.50 — საერთაშორისო დღიური (გადმოცემა მოსკოვიდან), 22.00 — სცენა სპექტაკლიდან „რაც გინახავს, ვეღარ ნახავ“, 22.30 — უკანასკნელი ცნობები, 22.50 — „ხვალ — რადიოთი“, 23.00 — უკანასკნელი ცნობები (გადმოცემა მოსკოვიდან), 23.30 — მღერის მ. დელ-მონაკო, 23.55 — უკანასკნელი ცნობები.

1 ᲘᲕᲚᲘᲡᲘ

ᲗᲔᲐᲢᲠᲘᲡ ᲞᲠᲔᲖᲘᲓᲘᲣᲛᲘ

ვასო აბაშიძის სახელობის მუსიკალური კომედიის—სხვისი შვილების მამა.

ᲠᲐᲓᲘᲝ

2 ᲘᲕᲚᲘᲡᲘ

ᲞᲘᲠᲕᲔᲚᲘ ᲞᲠᲝᲒᲠᲐᲛᲘᲗ

ᲠᲐ ᲕᲘᲪᲘᲗ, ᲠᲐ ᲓᲐᲛᲘᲜᲐᲮᲐᲗ

ᲗᲑᲘᲚᲘᲡᲘᲡ „ᲚᲝᲙᲝᲛᲝᲢᲘᲕᲘᲡ“ ᲡᲢᲐᲓᲘᲝᲜᲘ

(ი. ჭავჭავაძის პროსპ. 74).

2 ᲘᲕᲚᲘᲡᲘ

ᲤᲔᲮᲑᲣᲠᲗᲘᲡ

სსრ კავშირის თასის გათამაშება (მეოთხედფინალი).

„ᲓᲘᲜᲐᲛᲝ“ (თბილისი) — „ᲓᲘᲜᲐᲛᲝ“ (კიევი).

დასაწყისი 20 საათზე.

ᲑᲠᲘᲜᲯᲐᲝ—ᲡᲐᲥᲐᲠᲗᲕᲔᲚᲝᲡ ᲮᲔᲚᲒᲣᲠᲗᲔᲚᲔᲑᲡ

ᲙᲘᲔᲕᲨᲘ ერთდროულად სპარტაკიადის ორ ტურნირს ქონდა ფინიში. ეს იყო ხელბურთელ ქალთა და ვაჟთა ნაკრები გუნდების ორეტაპიანი (წინასწარი, ფინალური) შეჯიბრება მედლებისა და ქულებისათვის.

უკანასკნელი დღისათვის ზოგი რამ გარკვეული იყო, ზოგიც — ბურუსით მოცული. მას შემდეგ, რაც ლიდერებმა — უკრაინის ქალთა და მოსკოვის ვაჟთა გუნდებმა უკანასკნელისწინა შეხვედრებში დაამარცხეს ლიტვისა (20:12) და რსფსრ-ის (27:26) გუნდები, ჩემპიონობის საკითხი ძირითადად უკვე გადაწყვეტილი იყო.

აი როგორ დამთავრდა კვირის მატჩები: ვაჟთა გუნდები — საქართველო-მოსკოვი — 35:30, მოლდავეთი-ბელორუსია — 25:23, რსფსრ-უკრაინა — 19:29; ქალთა გუნდები — მოსკოვი-უზბეკეთი — 17:17, ლიტვა-რსფსრ — 19:19, აზერბაიჯანი-უკრაინა — 7:17.

ვაჟთა კოლექტივებს შორის მოსკოვის ნაკრები მიუხედავად უკანასკნელი მატჩის წაგებისა სპარტაკიადის ჩემპიონი გახდა. ვერცხლის მედალი მოიპოვეს ტურნირის მასპინძლებმა — უკრაინელებმა, ბრინჯაოსი — საქართველოს ხელბურთელებმა.

მესამე საპრზო ადგილი ჩვენი ხელბურთელების დიდი გამარჯვებაა. ძირითადად ახალგაზრდულმა, მონოლითურმა კოლექტივმა, ახალგაზრდა მწვრთნელებთან ი. ფხაკაძესა და ა. ლელაშვილთან, აგრეთვე ჩვენი სპორტული დელეგაციის ხელმძღვანელ ჯ. ბაგრატიონთან ერთად შეძლო ესოდენ ძლიერი შემადგენლობის ტურნირში თავი გამოეჩინა, როგორც ჩინებულ და დისციპლინიან ჰეროებს. გასულ სპარტაკიადასთან შედარებით ალბერი ერთი საფეხურით მაღლა აიწია.

ჩვენმა ხელბურთელებმა საქართველოს სპორტსმენთა კოლექტივს 54 ქულა შესძინეს.

გუშინ საქართველოს ფიზკულტურისა და სპორტის კომიტეტმა ჩვენი ხელბურთელები დააჯილდოვა საპატიო სიგელებით და ფასიანი საჩუქრებით, ჯ. ბაგრატიონი საპატიო სიგელით, ხოლო გუნდის უფროს მწვრთნელს ი. ფხაკაძეს და მწვრთნელ ა. ლელაშვილს მიენიჭა საქართველოს სსრ დამსახურებული მწვრთნელის წოდება.

მომდევნო ხუთი ადგილი, რომლებიც ქულებს იძლევა, ასე განაწილდა — მოლდავეთი, ბელორუსია, რსფსრ, ლენინგრადი, ლიტვა.

ტურნირის მასპინძლები — უკრაინელი ხელბურთელი ქალები თავიდანვე ფავორიტებად ითვლებოდნენ და ჩემპიონობაც საკსებით დამსახურებულად მათ მოიპოვეს. ვერცხლის მედლის მფლობელი გახდა რსფსრ-ის კოლექტივი, ბრინჯაოსი—აზერბაიჯანის ნაკრები. მომდევნო ხუთეული ასე გამოიყურება — მოსკოვი, ლიტვა, უზბეკეთი, მოლდავეთი, ლენინგრადი. საქართველოს ქალთა გუნდმა, რომლის სამმა წამყვანმა მოთამაშემ ტრავმა მიიღო, მე-11 ადგილი დაიკავა.

Თ. ᲒᲐᲑᲔᲚᲘᲐ.

ᲤᲘᲜᲘᲨᲘᲪ, ᲡᲢᲐᲠᲢᲘᲪ

ᲙᲘᲔᲕᲘᲡ ბაჭოში დამთავრდა ფრენბურთელ ქალთა ტურნირი.

ჩემპიონობის საკითხი გადაწყვიტა უკრაინისა და აზერბაიჯანის ნაკრებთა მატჩმა. ეს ტიტული პირველად უკრაინის გუნდმა მოიპოვა, რომელმაც დაამარცხა მეტოქე 3:1 (15:13, 11:15, 15:5, 15:8). ასევე, პირველად გახდა სპარტაკიადის ვერცხლის პრიზიორი რსფსრ-ის კოლექტივი, რომელმაც მძაფრ ბრძოლაში სძლია ბელორუსიის გუნდს — 3:2, ტურნირი თავიანთ შესაძლებლობაზე დაბლა ჩაატარეს მოსკოველებმა. უკანასკნელ მატჩში მათ მოუგეს უზბეკეთის გუნდს 3:0 და ბრინჯაოს მედლით დაკმაყოფილდნენ.

ხუთი მომდევნო ადგილი ასე განაწილდა — აზერბაიჯანი, უზბეკეთი, ბელორუსია, ლენინგრადი და ლატვია. საქართველოს გუნდმა მე-12 ადგილი დაიკავა.

თუ ბაკეში ფრენბურთელ ქალებს ფინიში ჰქონდათ, ვაჟთა გუნდებმა სტარტი ასლახან აიღეს მოსკოვში. კვირის მატჩების შედეგები ასეთია — ლატვია-ესტონეთი — 3:2, მოსკოვი-ტაჯიკეთი — 3:0, უკრაინა-მოლდავეთი — 3:0, უზბეკეთი-თურქმენეთი — 3:0, ყირგიზეთი-სომხეთი — 3:0.

ᲒᲣᲜᲓᲔᲑᲘ, ᲥᲣᲚᲔᲑᲘ, ᲐᲓᲒᲘᲚᲔᲑᲘ

	11 სასკოლო ᲗᲐᲛᲐᲨᲘ	ᲛᲝᲒᲒᲣᲠᲗᲐ (ᲥᲣᲚᲔᲑᲘ).	ᲬᲐᲛᲬᲐᲛᲔ (ᲥᲣᲚᲔᲑᲘ).	ᲤᲠᲘᲜᲑᲣᲠᲗᲘ (ᲥᲣᲚᲔᲑᲘ).	ᲐᲓᲒᲘᲚᲘ.	ᲡᲣᲚ 15 ᲡᲐᲛᲗᲐᲨᲝᲡ.
1. რსფსრ	4.995	72	30	72	112	5.281
2. უკრაინა	4.271	90	72	90	134	4.657
3. მოსკოვი	3.974	42	90	54	180	4.340
4. ლენინგრადი	3.164,5	18	24	24	24	3.254,5
5. ბელორუსია	2.619	—	36	30	28	2.713
6. ყაზახეთი	1.767	—	—	—	24	1.791
7. საქართველო	1.596	—	54	—	28	1.678
8. უზბეკეთი	1.451	30	—	36	—	1.517
9. ლატვია	1.369	—	—	18	80	1.487
10. ლიტვა	1.364,5	36	18	—	42	1.460,5
11. მოლდავეთი	1.172	24	42	—	28	1.266
12. აზერბაიჯანი	1.026	54	—	42	20	1.142
13. ესტონეთი	969	—	—	—	102	1.071
14. სომხეთი	952	—	—	—	52	1.004
15. ყირგიზეთი	851	—	—	—	—	851
16. ტაჯიკეთი	781,5	—	—	—	—	781,5
17. თურქმენეთი	480	—	—	—	—	480

ᲢᲐᲚᲘᲜᲘᲡ ᲧᲣᲠᲔᲨᲘ

ᲢᲐᲚᲘᲜᲘᲡ ყურეში ძლიერი ღელვის გამო მსაჯთა კოლეგია იძულებული იყო 7-ის ნაცვლად ოფროსანთა 6 რბოლით დაკმაყოფილებულიყო.

ჩამოვთვლით ეკიპაჟების კაპიტნებს, რომლებიც უძლიერესად იქნენ აღიარებული: „სოლნეგით“ — ა. ჩუჩელოვი (ესტონეთი), „ტორნადოთი“ — ვ. ვასილიევი (მოსკოვი), „ტემპესტით“ — ვ. მანკინი (უკრაინა), „მფრინავი ჰოლანდიელით“ — ვ. ლეონტიევი (მოსკოვი), „470“-ით — ვ. იგნატენკო (მოსკოვი), „ფინით“ — ა. ბალაშოვი (მოსკოვი).

საქართველოს ოფრსნებიდან ქულები მოგვაცეს სოხუმელმა ა. ახუბამ და თბილისელმა თ. ზოიძემ. მათ „ტორნადოთი“ და „ტემპესტით“ ასპარეზობაში მეოთხე ადგილები დაიკავეს.

ᲨᲐᲮᲛᲐᲢᲘ

ᲛᲐᲠᲯᲕᲚᲘᲡ ᲩᲔᲛᲞᲘᲝᲜᲘᲡ ᲒᲘᲚᲝᲕᲐᲜᲘ ᲗᲐᲛᲐᲨᲘ

ᲕᲘᲓᲛᲐᲠᲘᲡ მემორიალში წარმატებითი გამოსვლის შემდეგ მსოფლიოს ჩემპიონმა ანატოლი კარპოვმა ერთდროული თამაშის ფანსები გაართა იუგოსლავიის რამდენიმე ქალაქში, სადაც მას გულთბილი შეხვედრა მოუწყეს.

სამშობლოში დაბრუნების შემდეგ მსოფლიოს ჩემპიონი გამოვა რიგაში, სსრ კავშირის ხალხთა მე-6 სპარტაკიადაზე.

ა. კარპოვს მრავალ ქვეყანაში იწვევენ. მსოფლიოს ჩემპიონობაზე ჩაუტარებელი