ᲮᲣᲗᲬᲚᲔᲓᲘ — ᲕᲐᲓᲐᲛᲓᲔ!

ᲡᲐᲥᲐᲠᲗᲕᲔᲚᲝᲡ ᲛᲔᲩᲐᲘᲗᲐ ᲓᲘᲓᲘ ᲒᲐᲛᲐᲠᲯᲕᲔᲑᲐ

ᲬᲐᲠᲛᲐᲢᲔᲑᲘᲗ ᲨᲔᲡᲠᲣᲚᲓᲐ ᲩᲐᲘᲡ ᲤᲝᲗᲚᲘᲡ ᲙᲠᲔᲤᲘᲡ ᲮᲣᲗᲬᲚᲘᲐᲜᲘ ᲒᲔᲒᲛᲐ-ᲓᲐᲕᲐᲚᲔᲑᲐ. ᲡᲣᲚ ᲛᲝᲙᲠᲔᲤᲘᲚᲘᲐ 1.323 ᲐᲗᲐᲡ ᲢᲝᲜᲐᲖᲔ ᲛᲔᲢᲘ ᲮᲐᲠᲘᲡᲮᲝᲕᲐᲜᲘ ᲩᲐᲘᲡ ᲤᲝᲗᲝᲚᲘ.

ᲞᲠᲝᲚᲔᲢᲐᲠᲔᲑᲝ ᲧᲕᲔᲚᲐ ᲥᲕᲔᲧᲜᲘᲡᲐ, ᲨᲔᲔᲠᲗᲓᲘᲗ!

ᲙᲝᲛᲔᲜᲘᲡᲢᲘ

1975
ᲨᲐᲑᲐᲗᲘ
5
ᲘᲕᲚᲘᲡᲘ
№ 156
(16282)
ᲤᲐᲡᲘ
2 ᲙᲐ�პ.
1975

ᲡᲐᲥᲐᲠᲗᲕᲔᲚᲝᲡ ᲙᲝᲛᲣᲜᲘᲡᲢᲣᲠᲘ ᲞᲐᲠᲢᲘᲘᲡ ᲪᲔᲜᲢᲠᲐᲚᲣᲠᲘ ᲙᲝᲛᲘᲢᲔᲢᲘᲡ, ᲡᲐᲥᲐᲠᲗᲕᲔᲚᲝᲡ ᲡᲡᲠ ᲣᲛᲐᲦᲚᲔᲡᲘ ᲡᲐᲑᲭᲝᲗᲐ ᲓᲐ ᲡᲐᲥᲐᲠᲗᲕᲔᲚᲝᲡ ᲡᲡᲠ ᲛᲘᲜᲘᲡᲢᲠᲗᲐ ᲡᲐᲑᲭᲝᲡ ᲝᲠ�გᲐᲜᲝ

КОМУНИСТИ — ОРГАН ЦК КП ГРУЗИИ, ВЕРХОВНОГО СОВЕТА ГРУЗИНСКОЙ ССР И СОВЕТА МИНИСТРОВ ГРУЗИНСКОЙ ССР

ᲒᲐᲖᲔᲗᲘ ᲒᲐᲛᲝᲓᲘᲡ 1920 ᲬᲚᲘᲡ 3 ᲝᲥᲢᲝᲛᲑᲠᲘᲓᲐᲜ

ᲒᲐᲛᲘᲠᲣᲚᲘ ᲨᲠᲝᲛᲘᲗ

ᲛᲔᲪᲮᲠᲔ ᲮᲣᲗᲬᲚᲔᲓᲘᲡ ᲒᲐᲜᲒᲚᲘᲚ ᲬᲚᲔᲑᲨᲘ ᲡᲐᲥᲐᲠᲗᲕᲔᲚᲝᲡ ᲮᲐᲮᲔᲚᲝᲕᲐᲜᲘ ᲛᲔᲩᲐᲘᲔᲑᲘ ᲔᲜᲔᲠ�გᲘᲣᲚᲐᲓ ᲨᲠᲝᲛᲝᲑᲓᲜᲔᲜ, ᲧᲝᲕᲔᲚᲬᲚᲘᲣᲠᲐᲓ ᲒᲐᲓᲐᲯᲐᲠᲑᲔᲑᲘᲗ ᲐᲮᲠᲣᲚᲔᲑᲓᲜᲔᲜ ᲐᲠᲐ ᲛᲐᲠᲢᲝ ᲒᲔᲒᲛᲐ, ᲐᲠᲐᲛᲔᲦ ᲜᲐᲙᲘᲡᲠ ᲕᲐᲚᲓᲔᲑᲣᲚᲔᲑᲔᲑᲡᲐᲪ. ᲛᲐᲠᲢᲝ ᲨᲐᲠᲨᲐᲜ ᲥᲕᲔᲧᲐᲜᲐᲡ ᲛᲘᲡᲪᲔᲡ 312 ᲐᲗᲐᲡᲘ ᲢᲝᲜᲐ ᲮᲐᲠᲘᲡᲮᲝᲕᲐᲜᲘ ᲩᲐᲘᲡ ᲤᲝᲗᲝᲚᲘ ᲓᲐ ᲬᲚᲔᲣᲚᲘᲡ ᲐᲛᲝᲪᲐᲜᲐᲓ ᲓᲐᲘᲡᲐᲮᲔᲡ ᲛᲝᲙᲠᲘᲤᲝᲜ 320 ᲐᲗᲐᲡᲘ ᲢᲝᲜᲐ „ᲛᲬᲕᲐᲜᲔ ᲝᲥᲠᲘ“.

ᲬᲚᲔᲣᲚᲘᲡ ᲒᲐᲜᲒᲚᲘᲚ ᲡᲔᲖᲝᲜᲨᲘ ᲠᲔᲡ�პᲣᲑᲚᲘᲙᲐᲨᲘ ᲣᲙᲕᲔ ᲛᲝᲙᲠᲘᲤᲘᲚᲘᲐ 180 ᲐᲗᲐᲡ ᲢᲝᲜᲐᲖᲔ ᲛᲔᲢᲘ ᲩᲐᲘᲡ ᲤᲝᲗᲝᲚᲘ. ᲠᲔᲡᲪᲣᲑᲚᲘᲙᲘᲡ ᲩᲐᲘᲡ ᲞᲚᲐᲜᲢᲐᲪᲘᲔᲑᲘᲡ ᲛᲨᲠᲝᲛᲔᲚᲔᲑᲛᲐ ᲐᲮᲐᲚ, ᲓᲘᲓ ᲬᲐᲠᲛᲐᲢᲔᲑᲐᲡ ᲛᲘᲐᲦᲬᲘᲔᲡ. ᲛᲐᲗ ᲛᲣᲨᲝᲒᲚᲘᲣᲠ ᲞᲐᲠᲢᲘᲐᲡ, ᲡᲐᲑᲭᲝᲗᲐ ᲛᲗᲐᲕᲠᲝᲑᲐᲡ ᲣᲰᲐᲢᲐᲯᲔᲡ ᲛᲔᲪᲮᲠᲔ ᲮᲣᲗᲬᲚᲘᲐᲜᲘ ᲒᲔᲒᲛᲐ-ᲓᲐᲕᲐᲚᲔᲑᲘᲡ ᲨᲔᲡᲠᲣᲚᲔᲑᲐ. ᲡᲣᲚ ᲛᲝᲙᲠᲔᲤᲘᲚᲘᲐ 1.323 ᲐᲗᲐᲡ ᲢᲝᲜᲐᲖᲔ ᲛᲔᲢᲘ ᲮᲐᲠᲘᲡᲮᲝᲕᲐᲜᲘ ᲩᲐᲘᲡ ᲤᲝᲗᲝᲚᲘ.

ᲔᲡ ᲬᲐᲠᲛᲐᲢᲔᲑᲐ ᲠᲔᲡ�პᲣᲑᲚᲘᲙᲘᲡ ᲛᲔᲩᲐᲘᲔᲑᲛᲐ ᲛᲝᲘᲪᲮᲝᲕᲔᲡ ᲡᲙᲙᲐ XXV ᲧᲠᲘᲚᲝᲑᲘᲡᲗᲕᲘᲡ ᲛᲖᲐᲓᲔᲑᲘᲡ ᲓᲦᲔᲔᲑᲨᲘ, ᲗᲐᲕᲘᲡᲘᲗ ᲣᲞᲐᲡᲣᲮᲔᲑᲓᲐ ᲡᲙᲙᲐ ᲪᲔᲜᲢᲠᲐᲚᲣᲠᲘ ᲙᲝᲛᲘᲢᲔᲢᲘᲡ ᲒᲔᲜᲔᲠᲐᲚᲣᲠᲘ ᲛᲓᲒᲘᲜᲔ Ლ. Ი. ᲑᲠᲔᲟᲜᲔᲕᲘᲡ ᲛᲘᲔᲠ ᲛᲔᲩᲐᲘᲔᲗᲐ ᲓᲘᲓᲘ ᲛᲔᲨᲠᲝᲛᲘᲡ ᲓᲘᲓ ᲛᲝᲒᲕᲐᲡᲐᲑᲐᲡ.

ᲩᲕᲔᲜ ᲐᲠ ᲐᲠᲘᲡ, ᲠᲝᲛ ᲠᲔᲡᲠᲣᲑᲚᲘᲙᲘᲡ ᲩᲐᲘᲡ ᲞᲚᲐᲜᲢᲐᲪᲘᲔᲑᲘᲡ ᲛᲨᲠᲝᲛᲔᲚᲔᲑᲛᲐ ᲐᲮᲐᲚ, ᲓᲘᲓ ᲬᲐᲠᲛᲐᲢᲔᲑᲐᲡ ᲛᲘᲐᲦᲬᲘᲔᲡ. ᲛᲐᲗ ᲛᲣᲨᲝᲒᲚᲘᲣᲠ ᲞᲐᲠᲢᲘᲐᲡ, ᲡᲐᲑᲭᲝᲗᲐ ᲛᲗᲐᲕᲠᲝᲑᲐᲡ ᲣᲰᲐᲢᲐᲯᲔᲡ ᲛᲔᲪᲮᲠᲔ ᲮᲣᲗᲬᲚᲘᲐᲜᲘ ᲒᲔᲒᲛᲐ-ᲓᲐᲕᲐᲚᲔᲑᲘᲡ ᲨᲔᲡᲠᲣᲚᲔᲑᲐ. ᲡᲣᲚ ᲛᲝᲙᲠᲔᲤᲘᲚᲘᲐ 1.323 ᲐᲗᲐᲡ ᲢᲝᲜᲐᲖᲔ ᲛᲔᲢᲘ ᲮᲐᲠᲘᲡᲮᲝᲕᲐᲜᲘ ᲩᲐᲘᲡ ᲤᲝᲗᲝᲚᲘ.

ᲔᲡ ᲬᲐᲠᲛᲐᲢᲔᲑᲐ ᲠᲔᲡᲪᲣᲑᲚᲘᲙᲘᲡ ᲩᲐᲘᲡ ᲛᲔᲩᲐᲘᲔᲑᲛᲐ ᲛᲝᲘᲪᲮᲝᲕᲔᲡ ᲡᲙᲙᲐ XXV ᲧᲠᲘᲚᲝᲑᲘᲡᲗᲕᲘᲡ ᲛᲖᲐᲓᲔᲑᲘᲡ ᲓᲦᲔᲔᲑᲨᲘ, ᲗᲐᲕᲘᲡᲘᲗ ᲣᲞᲐᲡᲣᲮᲔᲑᲓᲜᲔᲜ ᲡᲙᲙᲐ ᲪᲔᲜᲢᲠᲐᲚᲣᲠᲘ ᲙᲝᲛᲘᲢᲔᲢᲘᲡ ᲒᲔᲜᲔᲠᲐᲚᲣᲠᲘ ᲛᲓᲒᲘᲜᲔ Ლ. Ი. ᲑᲠᲔᲟᲜᲔᲕᲘᲡ ᲐᲛᲮᲐᲜᲐᲒ Ლ. Ი. ᲑᲠᲔᲟᲜᲔᲕᲘᲡ ᲨᲔᲡᲐᲮᲔᲑ. ᲛᲘᲡᲘ ᲛᲘᲦᲬᲔᲣᲚᲘ ᲐᲥᲢᲘᲣᲠᲘ ᲓᲐᲛᲡᲐᲮᲣᲠᲔᲑᲘᲡᲗᲕᲘᲡ ᲡᲐᲥᲐᲠᲗᲕᲔᲚᲝᲡ ᲡᲡᲠ ᲣᲛᲐᲦᲚᲔᲡᲘ ᲡᲐᲑᲭᲝᲗᲐ ᲓᲘᲓᲘ ᲞᲐᲡᲢᲐᲛᲘ ᲒᲐᲛᲝᲪᲔᲡᲓᲐ ᲛᲔᲪᲮᲠᲔ ᲮᲣᲗᲬᲚᲘᲐᲜᲘ ᲒᲔᲒᲛᲐ-ᲓᲐᲕᲐᲚᲔᲑᲘᲡ ᲨᲔᲡᲠᲣᲚᲔᲑᲐᲡᲗᲐᲜ ᲓᲐᲙᲐᲕᲨᲘᲠᲔᲑᲘᲗ ᲒᲐᲜᲐᲒᲠᲫᲝᲑᲓᲐ ᲚᲐᲨᲨᲭᲠᲝᲑᲐᲡ ᲓᲐ ᲐᲮᲚᲐ, ᲓᲘᲓᲘ ᲬᲐᲠᲛᲐᲢᲔᲑᲘᲗ ᲐᲦᲬᲔᲠᲔᲑᲘ ᲛᲘᲘᲦᲔᲑᲓᲜᲔᲜ. ᲛᲐᲗ ᲛᲣᲨᲝᲒᲚᲘᲣᲠ ᲞᲐᲠᲢᲘᲐᲡ, ᲡᲐᲑᲭᲝᲗᲐ ᲛᲗᲐᲕᲠᲝᲑᲐᲡ ᲣᲰᲐᲢᲐᲯᲔᲡ ᲛᲔᲪᲮᲠᲔ ᲮᲣᲗᲬᲚᲘᲐᲜᲘ ᲒᲔᲒᲛᲐ-ᲓᲐᲕᲐᲚᲔᲑᲘᲡ ᲨᲔᲡᲠᲣᲚᲔᲑᲐᲡ ᲐᲡᲔᲗᲘ ᲛᲘᲛᲐᲠᲗᲣᲚᲘ ᲠᲘᲗᲘ ᲘᲛᲞᲠᲘᲜᲢᲘᲜᲒᲘ ᲐᲠᲘᲡ ᲛᲘᲦᲬᲔᲣᲚᲘ ᲠᲔᲡᲞᲣᲑᲚᲘᲙᲘᲡ ᲩᲐᲘᲡ ᲛᲔᲩᲐᲘᲔᲑᲘᲡ ᲛᲘᲦᲬᲔᲣᲚᲘ ᲠᲔᲙᲝᲠᲓᲘ.

ᲛᲐᲡᲗᲐᲜ ᲐᲠᲘᲡ ᲓᲐᲙᲐᲕᲨᲘᲠᲔᲑᲘᲗ ᲒᲐᲜᲐᲒᲠᲫᲝᲑᲓᲐ ᲚᲐᲨᲨᲭᲠᲝᲑᲐᲡ ᲓᲐ ᲐᲮᲚᲐ, ᲓᲘᲓᲘ ᲬᲐᲠᲛᲐᲢᲔᲑᲘᲗ ᲐᲦᲬᲔᲠᲔᲑᲘ ᲛᲘᲘᲦᲔᲑᲓᲜᲔᲜ. ᲛᲐᲗ ᲛᲣᲨᲝᲒᲚᲘᲣᲠ ᲞᲐᲠᲢᲘᲐᲡ, ᲡᲐᲑᲭᲝᲗᲐ ᲛᲗᲐᲕᲠᲝᲑᲐᲡ ᲣᲰᲐᲢᲐᲯᲔᲡ ᲛᲔᲪᲮᲠᲔ ᲮᲣᲗᲬᲚᲘᲐᲜᲘ ᲒᲔᲒᲛᲐ-ᲓᲐᲕᲐᲚᲔᲑᲘᲡ ᲨᲔᲡᲠᲣᲚᲔᲑᲐᲡ ᲐᲡᲔᲗᲘ ᲛᲘᲛᲐᲠᲗᲣᲚᲘ ᲠᲘᲗᲘ ᲘᲛᲞᲠᲘᲜᲢᲘᲜᲒᲘ ᲐᲠᲘᲡ ᲛᲘᲦᲬᲔᲣᲚᲘ ᲠᲔᲙᲝᲠᲓᲘ.

ᲛᲐᲡᲗᲐᲜ ᲐᲠᲘᲡ ᲓᲐᲙᲐᲕᲨᲘᲠᲔᲑᲘᲗ ᲒᲐᲜᲐᲒᲠᲫᲝᲑᲓᲐ ᲚᲐᲨᲨᲭᲠᲝᲑᲐᲡ ᲓᲐ ᲐᲮᲚᲐ, ᲓᲘᲓᲘ ᲬᲐᲠᲛᲐᲢᲔᲑᲘᲗ ᲐᲦᲬᲔᲠᲔᲑᲘ ᲛᲘᲘᲦᲔᲑᲓᲜᲔᲜ. ᲛᲐᲗ ᲛᲣᲨᲝᲒᲚᲘᲣᲠ ᲞᲐᲠᲢᲘᲐᲡ, ᲡᲐᲑᲭᲝᲗᲐ ᲛᲗᲐᲕᲠᲝᲑᲐᲡ ᲣᲰᲐᲢᲐᲯᲔᲡ ᲛᲔᲪᲮᲠᲔ ᲮᲣᲗᲬᲚᲘᲐᲜᲘ ᲒᲔᲒᲛᲐ-ᲓᲐᲕᲐᲚᲔᲑᲘᲡ ᲨᲔᲡᲠᲣᲚᲔᲑᲐᲡ ᲐᲡᲔᲗᲘ ᲛᲘᲛᲐᲠᲗᲣᲚᲘ ᲠᲘᲗᲘ ᲘᲛᲞᲠᲘᲜᲢᲘᲜᲒᲘ ᲐᲠᲘᲡ ᲛᲘᲦᲬᲔᲣᲚᲘ ᲠᲔᲙᲝᲠᲓᲘ.

ᲚᲘ. Ი. ᲑᲠᲔᲟᲜᲔᲕᲘᲡᲐ ᲓᲐ Ვ. ᲑᲠᲐᲜᲓᲢᲘᲡ ᲨᲔᲮᲕᲔᲓᲠᲐ

3 ᲘᲕᲚᲘᲡᲡ ᲡᲙᲙᲐ ᲪᲔᲜᲢᲠᲐᲚᲣᲠᲘ ᲙᲝᲛᲘᲢᲔᲢᲘᲡ ᲒᲔᲜᲔᲠᲐᲚᲣᲠᲘ ᲛᲓᲒᲘᲜᲔ Ლ. Ი. ᲑᲠᲔᲟᲜᲔᲕᲘᲡ ᲔᲡᲐᲣᲑᲠᲐ ᲒᲔᲠᲛᲐᲜᲘᲘᲡ ᲤᲔᲓᲔᲠᲐᲪᲘᲘᲡ ᲞᲐᲠᲢᲘᲘᲡ ᲪᲔᲜᲢᲠᲐᲚᲣᲠᲘ ᲙᲝᲛᲘᲢᲔᲢᲘᲡ ᲒᲔᲜᲔᲠᲐᲚᲣᲠᲘ ᲛᲓᲒᲘᲜᲔ Ვ. ᲑᲠᲐᲜᲓᲢᲘᲡ.

Ლ. Ი. ᲑᲠᲔᲟᲜᲔᲕᲘᲡ ᲓᲐ Ვ. ᲑᲠᲐᲜᲓᲢᲘᲡ ᲛᲘᲦᲬᲔᲣᲚᲘ ᲛᲜᲘᲨᲕᲜᲔᲚᲝᲑᲐ ᲐᲥᲕᲡ ᲔᲕᲠᲝᲠᲬᲚᲘᲡ ᲡᲐᲮᲚᲗᲐ ᲨᲠᲝᲛᲘᲡ ᲓᲘᲓᲘ ᲛᲜᲘᲨᲕᲜᲔᲚᲝᲑᲐᲡ. ᲛᲐᲡ ᲨᲔᲛᲓᲔᲒ ᲒᲐᲛᲐᲠᲯᲕᲔᲑᲐᲡ ᲛᲘᲦᲬᲔᲣᲚᲘ ᲐᲠᲘᲡ ᲓᲘᲓᲘ ᲛᲜᲘᲨᲕᲜᲔᲚᲝᲑᲐ ᲐᲥᲕᲡ ᲠᲔᲡᲞᲣᲑᲚᲘᲙᲘᲡ ᲡᲐᲮᲚᲗᲐ ᲨᲠᲝᲛᲘᲡ ᲓᲘᲓᲘ ᲛᲜᲘᲨᲕᲜᲔᲚᲝᲑᲐ. ᲛᲐᲡ ᲨᲔᲛᲓᲔᲒ ᲒᲐᲛᲐᲠᲯᲕᲔᲑᲐᲡ ᲛᲘᲦᲬᲔᲣᲚᲘ ᲐᲠᲘᲡ ᲓᲘᲓᲘ ᲛᲜᲘᲨᲕᲜᲔᲚᲝᲑᲐ ᲐᲥᲕᲡ ᲠᲔᲡᲞᲣᲑᲚᲘᲙᲘᲡ ᲡᲐᲮᲚᲗᲐ ᲨᲠᲝᲛᲘᲡ ᲓᲘᲓᲘ ᲛᲜᲘᲨᲕᲜᲔᲚᲝᲑᲐ ᲐᲥᲕᲡ ᲠᲔᲡᲞᲣᲑᲚᲘᲙᲘᲡ ᲡᲐᲮᲚᲗᲐ ᲨᲠᲝᲛᲘᲡ ᲓᲘᲓᲘ ᲛᲜᲘᲨᲕᲜᲔᲚᲝᲑᲐ.

ᲮᲔᲚᲘᲗᲐ ᲓᲐ ᲮᲔᲚᲘᲗ ᲡᲐᲙᲠᲔᲤᲘ ᲛᲐᲜᲥᲐᲜᲘᲗ

ᲞᲐᲠᲢᲘᲘᲡ XXV ᲧᲠᲘᲚᲝᲑᲘᲡ ᲐᲦᲜᲘᲨᲜᲐᲕᲡ ᲡᲝᲪᲘᲐᲚᲘᲡᲢᲣᲠ ᲨᲠᲯᲘᲑᲠᲝᲑᲘᲡ ᲮᲐᲯᲚᲘᲗ ᲒᲐᲛᲐᲠᲯᲕᲔᲑᲘᲡᲗᲕᲘᲡ ᲛᲐᲮᲐᲠᲐᲫᲔᲑᲘᲡ ᲠᲐᲝᲜᲘᲡ ᲡᲝᲤᲚᲔᲑᲨᲘ ᲗᲐᲛᲐᲠ ᲠᲐᲣᲚᲐᲫᲔᲡᲗᲐᲜ ᲛᲝᲠᲑᲘᲚᲘ.

ᲨᲐᲠᲨᲐᲜ ᲐᲛ ᲝᲠᲯᲐᲮᲘᲡ ᲬᲚᲔᲣᲚᲘᲡ ᲙᲝᲚᲛᲔᲣᲠᲜᲔᲝᲑᲘᲡ ᲣᲡᲐᲚᲑᲐᲨᲘ 17 ᲢᲝᲜᲐ ᲮᲐᲠᲘᲡᲮᲝᲕᲐᲜᲘ ᲩᲐᲘᲡ ᲤᲝᲗᲝᲚᲘ ᲨᲔᲠᲔᲓᲒᲘᲜᲐ. ᲗᲐᲛᲐᲠᲐᲛ ᲛᲝᲙᲠᲘᲤᲝᲜ 2 ᲢᲝᲜᲐ „ᲛᲬᲕᲐᲜᲔ ᲝᲥᲠᲘ“. ᲛᲐᲡᲨᲘ ᲙᲝᲚᲛᲔᲣᲠᲜᲔᲝᲑᲓᲐ — ᲔᲗᲔᲠᲛᲐ ᲓᲐ ᲜᲐᲜᲘᲠᲐᲛ — 4-4 ᲢᲝᲜᲐ. ᲐᲛ ᲝᲠᲯᲐᲮᲘᲡ ᲒᲐᲛᲐᲠᲯᲕᲔᲑᲘᲗ ᲬᲚᲔᲣᲚᲘᲡ ᲛᲝᲙᲠᲘᲤᲝᲜᲘ 18 ᲢᲝᲜᲐ ᲩᲐᲘᲡ ᲤᲝᲗᲝᲚᲘ.

ᲐᲮᲘᲒᲐᲠᲔᲚ ᲛᲔᲩᲐᲘᲔᲑᲡ ᲓᲘᲓᲘ ᲓᲐᲮᲛᲐᲠᲔᲑᲐᲡ ᲣᲬᲔᲒᲡ ᲛᲪᲘᲠᲔ ᲛᲔᲥᲐᲜᲘᲖᲐᲪᲘᲐ. ᲬᲚᲔᲣᲚᲘᲡ ᲐᲮ ᲮᲔᲚᲘᲗ ᲗᲐᲕᲘᲡᲘᲗ ᲛᲣᲨᲝᲑᲓᲐ ᲠᲝᲛᲚᲘᲗ ᲗᲐᲛᲐᲠᲐᲛᲐᲫᲔᲡᲗᲐᲜ ᲛᲝᲠᲑᲘᲚᲘ ᲓᲐ ᲔᲗᲔᲠᲘ (ᲜᲐᲠ ᲠᲐ ᲓᲐ ᲔᲗᲔᲠᲘ ᲠᲝᲛᲐᲜᲘᲫᲔᲔᲑᲘ): ᲛᲐᲠᲯᲕᲜᲘᲗ Ბ. ᲙᲘᲙᲕᲫᲔ ᲮᲔᲚᲘᲗ ᲡᲐᲙᲠᲔᲤᲘ ᲛᲐᲜᲥᲐᲜᲘᲗ ᲙᲠᲔᲣᲚ ᲩᲘᲚᲘᲡ ᲤᲝᲗᲝᲚᲘᲡᲗᲕᲘᲡ ᲙᲝᲚᲛᲔᲣᲠᲜᲔᲝᲑᲐ „ᲣᲙᲠᲐᲘᲜᲔᲡ“ ᲬᲔᲠᲘᲗᲘᲡ — ᲗᲐᲛᲐᲠ ᲠᲝᲛᲐᲜᲘᲫᲔᲡᲗᲐᲜ ᲛᲝᲠᲑᲘᲚᲘ. ᲤᲝᲗᲝᲖᲔ: Ნ. ᲐᲜᲐᲡᲢᲐᲡᲘᲔᲕᲘᲡ ᲓᲐ Ш. ᲠᲣᲡᲣᲚᲘᲫᲔᲡ ᲤᲝᲢᲝ ᲩᲐᲥᲘᲜᲤᲝᲠᲛᲘᲡ ᲤᲝᲢᲝᲨᲠᲘᲤᲘᲡᲗ.

ᲓᲐᲛᲝᲣᲙᲘᲓᲔᲑᲔᲚ ᲐᲚᲥᲘᲠᲡ

ᲡᲙᲙᲐ ᲪᲔᲜᲢᲠᲐᲚᲣᲠᲘ ᲙᲝᲛᲘᲢᲔᲢᲘᲡ ᲒᲔᲜᲔᲠᲐᲚᲣᲠᲛᲐ ᲛᲓᲒᲘᲜᲔᲛ Ლ. Ი. ᲑᲠᲔᲟᲜᲔᲕᲘᲡ ᲨᲔᲡᲐᲮᲔᲑ ᲐᲛᲮᲐᲜᲐᲒᲘ ᲒᲐᲛᲝᲪᲔᲡᲓᲐ ᲛᲔᲪᲮᲠᲔ ᲮᲣᲗᲬᲚᲘᲐᲜᲘ ᲒᲔᲒᲛᲐ-ᲓᲐᲕᲐᲚᲔᲑᲘᲡ ᲨᲔᲡᲠᲣᲚᲔᲑᲐᲡ ᲓᲐᲛᲝᲣᲙᲘᲓᲔᲑᲔᲚ ᲐᲚᲥᲘᲠᲡ ᲬᲚᲔᲣᲚᲘᲡ ᲛᲝᲡᲐᲛᲖᲐᲓᲔᲑᲐ ᲓᲐ ᲛᲘᲡᲘ ᲓᲐᲛᲗᲐᲕᲠᲔᲑᲐ ᲛᲘᲜᲘᲡᲢᲠᲗᲐ ᲡᲐᲑᲭᲝᲡ ᲞᲠᲔᲖᲘᲓᲘᲣᲛᲘᲡ ᲛᲘᲛᲐᲠᲗᲕᲘᲗ.

ᲛᲔᲪᲮᲠᲔ ᲮᲣᲗᲬᲚᲘᲐᲜᲘ ᲒᲔᲒᲛᲐ-ᲓᲐᲕᲐᲚᲔᲑᲘᲡ ᲓᲠᲝᲡ ᲛᲘᲛᲓᲘᲜᲐᲠᲔᲝᲑᲓᲐ ᲡᲐᲥᲐᲠᲗᲕᲔᲚᲝᲡ ᲙᲠᲔᲤᲘᲡ ᲮᲣᲗᲬᲚᲘᲐᲜᲘ ᲒᲔᲒᲛᲐ-ᲓᲐᲕᲐᲚᲔᲑᲘᲡ ᲨᲔᲡᲠᲣᲚᲔᲑᲐᲡ ᲓᲐᲛᲝᲣᲙᲘᲓᲔᲑᲔᲚ ᲐᲚᲥᲘᲠᲡ ᲬᲚᲔᲣᲚᲘᲡ ᲛᲝᲡᲐᲛᲖᲐᲓᲔᲑᲐ ᲓᲐ ᲛᲘᲡᲘ ᲓᲐᲛᲗᲐᲕᲠᲔᲑᲐ ᲛᲘᲜᲘᲡᲢᲠᲗᲐ ᲡᲐᲑᲭᲝᲡ ᲞᲠᲔᲖᲘᲓᲘᲣᲛᲘᲡ ᲛᲘᲛᲐᲠᲗᲕᲘᲗ.

ᲛᲔᲥᲐᲜᲘᲖᲐᲢᲝᲠᲗᲐ ᲬᲐᲠᲛᲐᲢᲔᲑᲐ

ᲖᲔᲓᲐ ᲔᲓᲔᲠᲘᲡ ᲩᲘᲗᲘᲡ ᲡᲐᲑᲭᲝᲗᲐ ᲛᲔᲣᲠᲜᲔᲝᲑᲐ-ᲢᲔᲥᲜᲘᲙᲣᲛᲘᲡ ᲙᲝᲚᲔᲥᲢᲘᲕᲛᲐ (ᲓᲐᲠᲔᲥᲢᲝᲠᲘ Გ. ᲨᲝᲜᲘᲐ) ᲒᲐᲛᲝᲐᲭᲠᲘᲡᲗᲕᲘᲡ ᲨᲔᲡᲠᲣᲚᲐ ᲛᲔᲪᲮᲠᲔ ᲮᲣᲗᲬᲚᲘᲡ ᲓᲦᲔᲡ ᲒᲔᲒᲛᲐ-ᲕᲐᲚᲔᲑᲐ. 8.715 ᲢᲝᲜᲘᲡ ᲩᲘᲗᲚᲘᲡ ᲡᲐᲛᲐᲜᲕᲘᲚᲘᲡ ᲛᲘᲦᲬᲔᲣᲚᲘᲡ ᲛᲐᲒᲘᲐᲠᲘ ᲙᲘᲓᲔᲕ 24 ᲘᲕᲚᲘᲡᲘᲡᲐᲗᲕᲘᲡ ᲛᲝᲙᲠᲘᲤᲝᲜᲘ ᲘᲧᲝ 8.927 ᲢᲝᲜᲘᲡ ᲩᲐᲘᲡ ᲤᲝᲗᲝᲚᲘ. 1970 ᲬᲚᲘᲗᲐᲜ ᲨᲔᲓᲐᲠᲔᲑᲘᲗ 1.100 ᲙᲘᲚᲝᲒᲠᲐᲛᲘᲗ ᲒᲐᲖᲘᲐᲠᲓᲐ ᲩᲐᲘᲡ ᲤᲝᲗᲝᲚᲘᲡ ᲡᲐᲨᲣᲐᲚᲝ ᲛᲝᲡᲐᲕᲚᲔᲑᲝᲜᲐ ᲞᲔᲥᲢᲐᲠᲨᲘ.

ᲛᲔᲣᲠᲜᲔᲝᲑᲘᲡ ᲬᲐᲠᲛᲐᲢᲔᲑᲐᲨᲘ ᲯᲔᲓᲐᲛᲬᲧᲝᲑᲘᲗ ᲛᲝᲜᲬᲘᲚᲘ ᲛᲔᲥᲐᲜᲘᲖᲐᲢᲝᲠᲔᲑᲘ (ᲓᲐᲠᲔᲥᲢᲝᲠᲘ Გ. ᲨᲝᲜᲘᲐ) ᲒᲐᲛᲝᲐᲭᲠᲘᲡᲗᲕᲘᲡ ᲨᲔᲡᲠᲣᲚᲐ ᲛᲔᲪᲮᲠᲔ ᲮᲣᲗᲬᲚᲘᲡ ᲓᲦᲔᲡ ᲒᲔᲒᲛᲐ-ᲕᲐᲚᲔᲑᲘᲡ ᲛᲘᲦᲬᲔᲣᲚᲘ ᲠᲔᲙᲝᲠᲓᲘ. ᲛᲐᲡᲨᲘ ᲩᲐᲠᲗᲣᲚᲘ ᲘᲧᲝ ᲡᲐᲛᲔᲪᲜᲘᲔᲠᲝ ᲛᲔᲥᲐᲜᲘᲖᲐᲪᲘᲘᲡ ᲛᲝᲛᲬᲧᲝᲑᲘᲗ ᲓᲐᲛᲐᲡᲢᲣᲠᲔᲑᲣᲚᲘ ᲛᲔᲥᲐᲜᲘᲖᲐᲢᲝᲠᲘ.

ᲒᲠᲒᲝᲣᲕᲐᲗᲔᲚᲗᲐ ᲮᲣᲗᲬᲚᲔᲓᲘ

ᲩᲐᲘᲡ ᲞᲚᲐᲜᲢᲐᲪᲘᲔᲑᲘᲡ ᲩᲐᲛᲘ ᲨᲠᲝᲛᲐ ᲓᲦᲔᲓᲐᲓ ᲨᲔᲘᲪᲐᲕᲡᲘᲡ ᲙᲝᲛᲣᲜᲘᲡᲢᲣᲠᲛᲐ ᲞᲐᲠᲢᲘᲗᲐᲛ ᲓᲦ ᲡᲐᲑᲭᲝᲗᲐ ᲛᲝᲐᲕᲠᲝᲑᲓᲐ. ᲔᲐᲠ ᲡᲝᲪᲘᲐᲚᲘᲡᲢᲣᲠᲘ ᲨᲠᲝᲛᲘᲡ ᲒᲛᲘᲗ. ᲐᲛ ᲡᲐᲞᲐᲢᲘᲝ ᲬᲚᲔᲑᲨᲘ ᲩᲐᲘᲡ ᲛᲬᲐᲠᲔ ᲠᲔᲡᲞᲣᲑᲚᲘᲙᲘᲡ ᲛᲔᲩᲐᲘᲔᲑᲘᲡ ᲛᲘᲦᲬᲔᲣᲚᲘ ᲠᲔᲙᲝᲠᲓᲘ. ᲐᲛ ᲬᲚᲘᲡ ᲒᲐᲜᲛᲐᲠᲗᲚᲐᲓ ᲩᲐᲘᲡ ᲬᲐᲠᲛᲝᲔᲑᲘᲡ ᲛᲝᲪᲣᲚᲝᲑᲐ 2.800 ᲰᲔᲥᲢᲐᲠᲘᲗ ᲒᲐᲓᲐᲭᲠᲘᲚᲘ ᲨᲔᲡᲐᲓᲒᲘᲜᲘ.

ᲓᲐᲛᲗᲐᲕᲠᲔᲑᲘᲡ ᲪᲮᲝᲚᲔᲑᲐᲛ ᲪᲔᲜᲐᲓᲧᲝ, ᲠᲝᲛ ᲡᲐᲖᲝᲒᲐᲓᲝᲔᲑᲠᲘᲕᲘ ᲕᲔᲜᲐᲮᲔᲑᲘᲡ ᲒᲐᲪᲔᲚᲔᲑᲘᲗ ᲣᲙᲕᲔᲗᲔᲡ ᲛᲓᲒᲛᲐᲠᲔᲝᲑᲐᲨᲘ, ᲔᲜᲘᲐᲜᲘ ᲨᲐᲠᲗᲚᲘᲡ ᲛᲔᲠᲩᲮᲘᲡ ᲠᲐᲝᲜ

მეგობრულ ვიზიტებში

სკკპ ცენტრალური კომიტეტის გენერალურმა მდივანმა ლ. ი. ბრეჟნევმა 3 ივლისს ოფიციალურ სადილი გამართა გერმანიის სოციალ-დემოკრატიული პარტიის თავმჯდომარის ვ. ბრანდტისა და მისი მეუღლის რუტ ბრანდტის პატივსაცემად.

სადილზე იყვნენ სკკპ ცენტრალური კომიტეტის პოლიტბიუროს წევრი, სსრ კავშირის საგარეო საქმეთა მინისტრი ა. ა. გრომიკო, სკკპ ცენტრალური კომიტეტის პოლიტბიუროს წევრობის კანდიდატი, სსკპ ცენტრალური კომიტეტის მდივანი ბ. ნ. პონომარიოვი, სხვა ოფიციალური პირნი.

გერმანიის ფედერაციული რესპუბლიკის მხრივ სადილზე იყვნენ გერმანიის ფედერაციული რესპუბლიკის ელჩი სსრ კავშირში უ. ზომი, ვ. ბრანდტის პირადი მდივანი ტ. ვოლკე, გერმანიის სოციალ-დემოკრატიული პარტიის ბრესის განყოფილების ხელმძღვანელი ლ. შვარცი.

სადილზე სიტყვა წარმოთქვა ლ. ი. ბრეჟნევმა.

ლ. ი. ბრეჟნევის სიტყვა

პატივცემულო თავმჯდომარეგვილი ბრანდტ!

პატივცემულო ქალბატონო რუტ ბრანდტ!

ძვირფასო ამხანაგებო!

მოხარული ვარ, ბატონო ბრანდტ, რომ კვლავ გეგულებთ, მოგესალმებით როგორც პოლიტიკურ მოღვაწეს, რომელმაც დაუკავშირა თავისი სახელი დაძაბულობის შენელების საქმეს და ხელი მოაწერა 1970 წლის 12 აგვისტოს ხელშეკრულებას. ხუთი წელი ჩვენს დინამიკურ სიუკეთეში საგანგებო დისტანციაა, რომ შეიტანოთ ამ მოვლენის მნიშვნელობა. ახლა უკვე არა მარტო პოლიტიკური იმედების, არამედ ფაქტიური პოლიტიკური რეალობათა თვალსაზრისით. ჩვენმა ხელშეკრულებამ ჭეშმარიტად დასაბამი მისცა საბჭოთა კავშირისა და გერმანიის ფედერაციული რესპუბლიკის ურთიერთობათაშორის უკეთესობისაკენ გადამწყვეტ შემობრუნების. ამიტომ ეს დრო ეი დიდმნიშვნელოვანი ნიშანსვეტი გახდა თანამედროვე საერთაშორისო ურთიერთობის გაჯანსაღების მეთელ პროცესში.

ჩვენ კარგად გვახსოვს, რა ბრძოლა იყო პირველი ნაბიჯების გადადგმა დაძაბულობის შენელების მიმართულებით, რა ბოლოტიკური, ფსიქოლოგიური ბარიერების გადალახვა მოგვიხდა მაშინ. ჩვენ ისიც გვახსოვს, თუ რა ეფექტიანებით მიიღო ეს ამბავი ევროპის ზოგიერთ ადგილზე. ეს ამბავი ეჭვებს ბადებდა ჩვენ ქვეყნებს ურთიერთობის ნორმალიზაციის როლი შეიძლება ადიდევ მეტად გაეზარდოს, თუ ორივე მხარე ძალიან იცდება წარმატებით გადაწყვეტის არსებული და წარმოშობილი პრობლემები ურთიერთის ინტერესებისათვის, მშვიდობის განმტკიცებისა და დაძაბულობის შენელების ალერმავების სულისკვეთებით.

ჩვენი თანამშრომლობა მხოლოდ მოიგებს, თუ არ გაიფანტებენ ეჭვებთა ღრუბლს დასავლეთ ბერლინის გამო. საბჭოთა კავშირი ომამრავი, რომ კარგი, საქმიანი ურთიერთობა ჰქონდეს მასთან, უზრუნველყოფილი იყოს ქალაქის სიცოცხლისუნარიანობა და ბატივს სცემდნენ მის ჩიბოლრებთა კანონიერ უფლებებს. ჩვენ ამის მომხრე ვართ, რომ ყველა მხარე იცავდეს და პატივს სცემდეს ოთხმხრივი შეთანხმების ყველა ასოს და საერთო სულისკვეთებას, და მტკიცედ გეფამს, რომ ბა რაოდენიც სსრ კავშირისა და გერმანიის ფედერაციული რესპუბლიკის ურთიერთობა, ასევე ევროპისა და მსოფლიოს ვითარებასაც.

არ დავიმალოთ, ამაყოფილი ვართ, რომ ჩვენი ქვეყნების ურთიერთობა საერთოდ ნორმალურად ვითარდება. კონკრეტული პოზიტიური შედეგებია მიღწეული მეელ რიგ დარგებში. ამ თვალსაზრისით დიდი მნიშვნელობა ჰქონდა მოლაპარაკებას, რომელიც ფედერალურ კანცლერ ჰ. შმიდტთან ვქონდა შარშან ოქტომბერში. მსოფლიო პოლიტიკაში ჩვენი ქვეყნების თანამშრომლობის როლი შეიძლება ადიდევ მეტად გაიზარდოს, თუ ორივე მხარე ძალიან იცდება წარმატებით გადაწყვეტის არსებული და წარმოშობილი პრობლემები ევროპის ინტერესებისათვის, მშვიდობის განმტკიცებისა და დაძაბულობის შენელების ალერმავების სულისკვეთებით.

ჩვენი თანამშრომლობა მხოლოდ მოიგებს, თუ არ გაიფანტებენ ეჭვებთა ღრუბლს დასავლეთ ბერლინის გამო. საბჭოთა კავშირი ომამრავი, რომ ეს ეჭვი არ მეპარები, ეგზისტენციალურ ინტერესებს ეჭვნეულ ბერლინელ ხალხთან

4 ივლისი

ამბები • ფაქტები

საკვლევი და უცხოეთის პრესის სააგენტოები იტყობინებიან

ლისაბონი

რევოლუციური საბჭოს გადაწყვეტილება კერძო მეწარმეთა კონვოების კონფისკაციის შესახებ

კთენი

ოპოზიციური პარტიები აკრიტიკებენ უზენაესი სასამართლოს გადაწყვეტილებას

ჟურნალისტთა დღეს

მუშაობის ინტერესებისათვის

გერმანელთა კომპარტიის გამგეობის განცხადება

ბონი, (საკვლევი). მოლაპარაკება და პიზიტები სასარგებლოა, თუ ისინი ემსახურებიან ხალხთა მუშაობისა და უშიშროების საქმეს. სწორედ ამ თვალსაზრისით უდგებიან დასავლეთგერმანელი კომუნისტები ვ. ბრანდტის ახალგაზელ ვიზიტს მოსკოვში, ნათქვამია გერმანიის კომუნისტური პარტიის გამგეობის განცხადებაში.

ოჩენდი გვაქვს, რომ ვ. ბრანდტის მოლაპარაკება და მისი შეხვედრები სკკპ ცენტრალური კომიტეტის გენერალურ მდივანთან ლ. ი. ბრეჟნევთან ხელს შეუწყობენ დაძაბულობის შენელებას ევროპაში, გერმანიის ფედერაციული რესპუბლიკისა და სხვ. კავშირის ურთიერთობის შემდგომ განვითარებას.

ვიზიტის დროს, აღნიშნულია შემდეგ განცხადებაში, გერმანიის სოციალ-დემოკრატიული პარტიის თავმჯდომარეს შეუძლებელობა ექნება დარწმუნდეს, რომ საბჭოთა კავშირი ახორციელებს კონსტრუქციულ მშვიდობისმოყვარულ პოლიტიკას, რომ ქვეყანასა და მის ხელმძღვანელობას მტკიცედ აქვთ გადაწყვეტილი ყოველი ღონე იხმარონ, რათა შეუქცევადი გახადონ დაძაბულობის შენელების პროცესი.

ახლა არ შეიძლება არ გავითვალისწინოთ აგრეთვე ის ფაქტი, რომ გერმანიის ფედერაციულ რესპუბლიკაში აქტიურებენ საქმიანობას დაძაბულობის შენელების მოწინააღმდეგენი, რომლებიც ცდილობენ შეაფერხონ ახლანდელი დადებითი განვითარება.

„მეხიკოს დეკლარაცია" ბრძოლის პროგრამაა

მეხიკო, (საკვლევი). მუშაობა დაამთავრა გაერთიანებული ერების ორგანიზაციის მსოფლიო კონფერენციამ ქალის საერთაშორისო წლის ფარგლებში, რომელიც აქ 19 ივნისიდან მიმდინარეობდა. საბოლოო სხდომაზე ასზე მეტი ქვეყნის და საერთაშორისო ორგანიზაციების დელეგატებმა მიიღეს „მეხიკოს დეკლარაცია" — კონფერენციის ძირითადი პოლიტიკური დოკუმენტი, რომლის პროექტი შეიტანა მიუმხრობელი ქვეყნების ჯგუფმა და მზარი დაუჭირეს სოციალისტურმა სახელმწიფოებმა.

ქალთა პრობლემები, ნათქვამია კერძოდ დეკლარაციაში, სოციალურ-ეკონომიური პრობლემების კომპლექსის შემადგენელი ნაწილია და შეიძლება გადაწყდეს მხოლოდ ხალხთა მშვიდობისა და თანამშრომლობის გეთარებაში და საზოგადოების გორდგომის საფუძველზე.

დოკუმენტში ხაზგასმულია, რომ ქალები ენდა მონაწილეობდნენ ბრძოლაში მშვიდობის განმტკიცებისათვის, ხალხთა ურთიერთგაგების გაუმჯობესებისათვის, დადასტურებულია პოლიტიკურ და საზოგადოებრივ ცხოვრებაში ქალთა მონაწილეობის, განათლებისა და მმაკაცის თანაბარი ხელფასის უფლება, აგრეთვე შეიცავს რეკომენდაციებს, რომლებიც ეხება შესაბამისი კანონების მიღებას.

„ხოიუზ"-„აპოლონი"

კოსმოსური რეპეტიცია

ნიუ-იორკი. (საკვლევი). ჯ. კენედის სახელობის კოსმოდრომზე კანავერალის კონცხზე (ფლორიდის შტატი) მოეწყო კოსმოსური ხომალდის „აპოლონის" გაშვების მეორე და საბოლოო რეპეტიცია. როგორც ცნობილია, ეს ხომალდი მონაწილეობას მიიღებს საბჭოთა კავშირ-ამერიკის ერთობლივ კოსმოსურ უსაფრთხოებლივ ექსპერიმენტში. რეპეტიციაში მონაწილეობდნენ კოსმოსური ხომალდის გაშვების დედამიწის სამსახური, ეკრეთვე ასტრონავტებს გუნდი თ. სტაფორდის, ჯ. სლეიტონისა და ვ. ბრანდის შემადგენლობით.

ეროონავტიკისა და კოსმოსური სივრცის კვლევის ეროვნული სამმართველოს თავმჯდომარის, „აპოლონის" სასტარტო ოპერაციების ხელმძღვანელის უ. კეპრეტანის სიტყვით, ტექნიკური თვალსაზრისით რეპეტიციამ ძალიან კარგად ჩაიარა. ხომალდი მზად არის საბჭოთა თანამომძღვი „სოიუზთან" კოსმოსურ ორბიტაზე შესახვედრად.

რაც შეეხება ეკიპაჟსა და კოსმოდრომის დედამიწის სამსახურს, ხანი მზად არიან ვიშვებისათვის და მოუთმენლად ელიან მას, ხაზი გაუსვა ეროონავტიკისა და კოსმოსური სივრცის კვლევის ეროვნული სამმართველოს წარმომადგენელმა.

„ბრეჟნევი"

ბონი

გერმანიის „ფედერაციული რესპუბლიკის პროგრესული საზოგადოებრიობა ემზადება, რომ აღნიშნოს გერმანიის პროლეტარიატის ბელადის ერნსტ ტელმანის დაბადების 89 წლისთავი. ქვეყნის უდიდეს სანივსადგურო ქალაქში ჰამბურგში — ბრემენში გაიმართა ერნსტ ტელმანის მუზეუმის აქტივისტთა გაფართოებული სხდომა.

მუზეუმის აქტივისტებმა მიიღეს გადაწყვეტილება შეუდრეკელი მებრძოლი კომუნისტის თუბილესაფის შობიადლის წლის გაზაფხულზე ჰამბურგის მუზეუმი რაიონში — ეპეენდორფში გახსნან კიდევ ერთი მუზეუმი. იგი მოთავსდება ამ ხანში, სადაც დიდხანს ცხოვრობდა და მუშაობდა ერნსტ ტელმანი.

ნიუ-იორკი

გამარჯვებით დამთავრდა ნიუ-იორკის მენეჯეთა კიფიცვა. მათ მიიღეს ინას, რომ ქალაქის ხელისუფლებ-

ტელეტაიპის ლენტიდან...

მოკლედ

ბა სამუშაოზე ადადგინეს ბათი სამი ათასი ამბანაგი, რომლებიც ამას წინათ დათხოვეს ქალაქის ბიუჯეტის უდიდეს დეფიციტთან დაკავშირებით.

მაგრამ ნიუ-იორკის მერმა ბიმმა განაცხადა, რომ გაფიცვის მონაწილე მენეჯვეებს დაჯარიმებენ ეგრეთწოდებული „ტელორის კანონის" შესაბამისად, რომელიც კრძალავს მუნიციპალიტეტის მოხელეებს აფიცვა.

ტანანარივ

ბალაგასიური თვატრის სცენაზე პირველად დადგა გოგოლის უკვდავი კომედია „რევიზორი". სპექტაკლში როლებს ასრულებს „ანტანანარივუ — ტეატრს" დასი ანრი რაბარინიანის ხელმძღვანელობით.

ტელეტაიპის ლენტიდან...

ფოტოინფორმაცია

ბანისხილეს ვითარება ქვეყანაში

პორტუგალიის რევოლუციური საბჭოს სხდომა

ლისაბონი, (საკვლევი). აქ გაიმართა პორტუგალიის რევოლუციური საბჭოს პლენარული სხდომა, რომელზეც განიხილეს ქვეყნის შინაპოლიტიკური მდგომარეობის საკითხები.

რევოლუციურმა საბჭომ, აღნიშნულია კომუნიკეში, გადაწყვიტა დანიშნოს ადმინისტრაციული კომისია „რენაშენსის" მართვისათვის ქვეყნის რადიოსადგურების მომავალ რაციონალიზაციამდე. საბჭომ განკარგულება გასცა აგრეთვე გულდასმით გამოიკვლიოს ალკოგენტრეს საპატიმროდან საოლაზარეთ საიდუმლო პოლიციის პიდეს ყოფილ თანამშრომელთა ჯგუფის გაქცევის გარემოებანი. სამხედრო ტრიბუნალის სასამართლოს გადასცემენ პირებს, რომელთა „დანაშაულებრივი დაუდევრობის" გამოც შესაძლებელი გახდა ეს გაქცევა.

საბჭომ მიიღო გადაწყვეტილება უმოკლეს ვადებში შეიმუშაოს და გამოაქვეყნოს კანონი იმ მეწარმეებისა და საწარმოთა მფლობელების ქონების კონფისკაციის შესახებ, რომლებიც ნებაყოფლობითად წაგიდნენ საზღვარგარეთ ან იმრიგად მატარეგენ თავიანთი ფაბრიკები და ქარხნები. მათ გადასცემენ სახელმწიფოს განკარგულებაში და მფლობელებს არ აუნაზღაურებენ ჩამორთმეულ ქონებას.

5 ივლისი კოოპერაციის საერთაშორისო დღეა

კოოპერატორთა დიდი საქმე

ნახევარ საუკუნეზე მეტი ხნის წინათ, 1923 წლის აპრილში, კოოპერაციის საერთაშორისო ალიანსის აღმასრულებელი კომიტეტის გადაწყვეტილებით დაწესდა კოოპერაციის საერთაშორისო დღე, რომელსაც წლეულს ირმოცდაშვიდეული აღვნიშნავთ.

კოოპერაციული მოძრაობა, რომელიც თანამედროვეობის ერთ-ერთი ყველაზე მასობრივი სოციალურ-ეკონომიური მოძრაობაა, 500 მილიონზე მეტ კაცს აერთიანებს — მუშებს, გლეხებს, მოსამსახურეებს, ხელოსნებს, სტუდენტებს, ინტელიგენციებსა და მოსახლეობის სხვადასხვა ფენის წარმომადგენლებს.

ხაბჭოთა სამომხმარებლო კოოპერაცია, რომელიც უდიდესია მთელ მსოფლიოში, ახლა 63 მილიონამდე წევრ-მეპაიეს აერთიანებს. საერთაშორისო კოოპერაციული მოძრაობის ამოცანებისა და ფორმების კონკრეტული მოქმედების განსაზღვრისას ხაბჭოთა სამომხმარებლო კოოპერაცია, რომელიც ალიანსის წევრია 1921 წლიდან, ყოველთვის გამოდიოდა ლენინის მოძღვრებიდან კოოპერაციის შესახებ, იმის შესახებ, რომ კოოპერატორებმა უნდა გაუმჯობესონ მშრომელთა ცხოვრების სოციალურ-ეკონომიური პირობები, დაიცვან მათი ინტერესები და უფლებები.

კომუნისტური პარტიის, ხაბჭოთა მთავრობის მიერ განხორციელებულმა ისტორიულმა ღონისძიებებმა საშუალება მისცა ცენტრალთაგუნს, რომ მნიშვნელოვანი წარმატებები მოეპოვებინა თავისი საქმიანობის ყველა დარგში, მათ შორის, საერთაშორისო კოოპერაციულ მოძრაობაში. ხაბჭოთა ნაციონალური კოოპერაციის საერთაშორისო საქმიანობის ერთ-ერთი უმნიშვნელოვანესი ფორმა დელეგაციების გაცვლა-გამოცვლაა. 1974 წელს სხვა კავშირის ცენტრალურ-ეკონომიურ მოწვევით ჩვენს ქვეყანაში ოფო ბითნით კოოპერაციული დელეგაცია, ბეგრმა ხაბჭოთა კოოპერაციულმა დელეგაციამ ამოგზაურა ხაზღვარგარეთ.

უკანასკნელ ხანს უფრო განვითარდა და განმტკიცდა მეგობრული ურთიერთობა, საქმიანი კავშირები სოციალისტური ქვეყნების კოოპერაციულ ორგანიზაციებთან.

ცენტრალურ-ევროპა, რომელიც ხელმძღვანელობს სსრ კავშირის მშვიდობისმოყვარული საგარეო პოლიტიკით, რაც მამართულია სხვადასხვა ხაზგადმეფრივი წყობილების მქონე ხალხებს მეგობრიანი მშვიდობიანი თანაარსებობის ლენინური პრინციპების განხორციელებისაკენ, აქტიურად ავითარებდა კონტაქტებს კაპიტალისტური ქვეყნების კოოპერაციულ ორგანიზაციებთან განსაკუთრებით აშშ-თან, საფრანგეთთან, გერ-სთან, იტალიასთან, იაპონიასთან, კანადასთან, შვეიცარიასთან და სხვ.

ხაბჭოთა სამომხმარებლო კოოპერაციის საერთაშორისო საქმიანობაში თავიანთ გარკვეული წელილი შეაქონდა და შეაქვს ცენტრალურსაც, რომელიც ალიანსის წევრია ასევე 1921 წლიდან და აქტიურ მონაწილეობას იღებს მის მუშაობაში. ცენტრალური საკავშირო გაერთიანება „სოიუზგოსტორგი" მეშვეობით ვაჭრობას საგარეო ბაზარზეც ახორციელებს, ამიტომ ეს ბელს უწყობს ხაზგარგარეთის კოოპერაციულ ორგანიზაციებთან ხაბჭოთა სამომხმარებლო კოოპერაციის მეგობრული და ეკონომიური კავშირების განმტკიცებისა და განვითარებისა. ცენტრალური ხაბჭოთა სამომხმარებლო კოოპერაციის ოპერაციებით ხაგარეო-ხაგაჭრო ურთიერთობა აქვს დამყარებული ხაზღვარგარეთის 31 ქვეყნის კოოპერაციულ ორგანიზაციებთან და ფირმებთან. მათ შორის არის 10 სოციალისტური ქვეყნის, 15 კაპიტალისტური და 6 განვითარებადი ქვეყანა.

ბარმანდელი წელი განსაკუთრებით მნიშვნელოვანი იყო ხამომხმარებლო კოოპერაციისათვის. ნოემბერში შედგა ხაბჭოთა კავშირის ხალხთა მორიგი ყრილობა, ხოლო მაისში — რესპუბლიკური ყრილობა, რომლებმაც ჩვენი შემდგომი წინსვლის დიდმნიშვნელოვანი ამოცანები დასახეს. ცეკავშირის 65 ათასიანი კოლექტივი იბრძვის წკკკ XXIV ყრილობის ისტორიულ გადაწყვეტილებათა, ცეკავშირის სხტემის საქმიანობის შესახებ საქართველოს კომპარტიის ცენტრალური კომიტეტის 2 თებერვლის დადგენილებიდან გამომდინარე ამოცანების წარმატებით განხორციელებისაკენ. 1974 წელს ცეკავშირის სისტემა მოსახურებას უწევდა 2.730 ადგს კაცს, რომელთაგან 1216191 კაცი მეპაიეა, რაც რესპუბლიკის მთელი მოზრდილი მოსახლეობის 71.5 პროცენტს შეადგენს.

ახლა ცეკავშირის სისტემაში ითვლება 68 მეამხმარებელთა ხაზოგადოება, 49 რაიონული მომხმარებელთა საზოგადოება, 17 რაიკოოპკავშირი, 68 დამზადების კანტორა, ორი ავტონომიური რესპუბლიკისა და ერთი ავტონომიური საოლქო კოოპკავშირი. სოფლის მშრომელთა ხამომხმარებლებმა 1975 წლის აპრილის პლენუმის გადაწყვეტილებას პარტიის ბორგი XXV ყრილობის მოწვევის შესახებ, ისარგებლეს ბელმძღვანელობა, რესპუბლიკის ეკონომიკის ინტენსიფიკაციის ამოცანებიდან ბელმძღვანელობენ მომავალი პარტიული ყრილობის.

ჩვენი რესპუბლიკის ხამომხმარებლო კოოპერაციის განვითარების გზაზე ახალი დიდმნიშვნელოვანი ნიმანსვეტი გახდა საქართველოს კომპარტიის ცენტრალური კომიტეტის 1975 წლის 3 ივნისის დადგენილება საქართველოს სსრ ვაჭრობის სამინისტროს და ცეკავშირის გამგეობის მუშაობაში არსებული ხარვეზების აღმოფხვრის ღონისძიებებისა და უმეტესი ყურადღებას თაობაზე საქართველოს კომპარტიის ცენტრალური კომიტეტის ბიუროს 1973 წლის 22 ივნისის და 2 თებერვლის დადგენილებათა შესრულების მიმდინარეობის შესახებ. ამ დოკუმენტში, რომელიც გასაჯაროვდა ხალხის ეკონომიკურ-ეროვნული პარტიული ხრუნვით, შეეხიერულად არის გაანალიზებული რესპუბლიკაში საერთოდ ვაჭრობისა და, კერძოდ, ხამომხმარებლო კოოპერაციის საქმიანობაში არსებული მდგომარეობა, ღონეულად, მთელი პრინციპულობით არის გამოვლინებული ის სერიოზული ნაკლოვანებები და დარღვევები, რაც არსებობს მოხსენებულის ხაგაჭრო მომსახურების საქმეში, დასახულია ვაჭრობის შემდგომი განვითარების კორდინალური საკითხები და ამოცანები.

თქმა არ უნდა, რომ, თუმცა ერთგვარი ძვრები მოხდა საქონელბრუნვის შესრულებაში, ჯერ კიდევ შორსა ვართ ხასურველი ბალანსი ხარისხობრივი მაჩვენებლებისაგან, დიდი ზღვარია რაოდენობრივ და ხარისხობრივ მიღწევებს შორისაც.

კვლავ აღინიშნება ხომხმარებელთა ზონა-ზონაში, ანგარიშში მოტყუების ფაქტები, ირღვევა ვაჭრობის წესები, შეფერხებენი ბიმარაგებაში, რასაც, ხამართლიანი უკმაყოფილება მოსდევს.

სწორედ ამიტომ იყო, რომ ამ დადგენილების მიღებისთანავე ცეკავშირის გამგეობამ, ცენტრალურმა აპარატმა შეიმუშავეს და ქვეყნის ღონისძიებებს ახორციელებენ მისი სრული რეალიზაციისათვის. სისტემის კოოპერაციებსა და საწარმოებში ვაფართოვეთ აქტიური კრებები მიმდინარეობს ადგილობრივი პარტიული და საბჭოთა ორგანოების წარმომადგენელთა მონაწილეობით. ამ საკითხს მიეძღვნება ამ დღეებში ცეკავშირის საბჭოს რიგგარეშე კრებაც.

დღეს, კოოპერაციის საერთაშორისო დღეს, ჩვენ ვამაყობთ, რომ ცეკავშირის მრავალთასიანი კოლექტივი, თავის მილიონ 200 ათას მეპაიეზე დაყრდნობით, პარტიული და საბჭოთა ორგანოების ხამრდენით ყველა ღონეს იხმარს ამ დადგენილებით გათვალისწინებულ ღონისძიებათა განსახორციელებლად, წარმატებით დამამთავრებს მიმდინარე სამეურნეო წელს, ამაღლებს სოფლის მშრომელთა ხავაჭრო მომსახურების ღონეებს ბოლოს, ოქტომბრის XXV ყრილობას.

ა. შავიშვილი,
ცეკავშირის გამგეობის თავმჯდომარე.

ჩვენ ვიმეორებთ

... ...

... ...

... ...

სპარტაკიადა თბილისს ეწვია

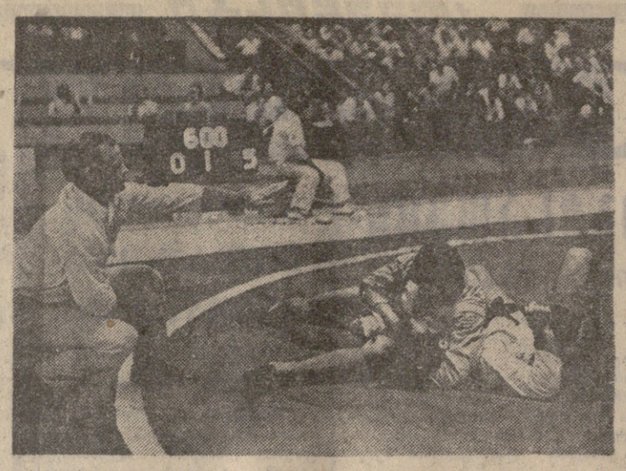

თითქმის ოთხი თვეა სსრ კავშირის ხალხთა VI სპარტაკიადა მომძღვარ რესპუბლიკათა დედაქალაქებში მოგზაურობს, და აი იგი თბილისსაც ეწვია. უჩვეულოა სპორტსმენთა წლევანდელი ფორუმი თავისი მასშტაბითაც და გეოგრაფიითაც, იგი მიძღვნილია დიდ სამამულო ომში საბჭოთა ხალხის გამარჯვების 30-ე წლისთავისადმი და მიმდინარეობს დევიზით — მზად ვარ შრომისა და სსრ კავშირის თავდაცვისათვის.

ნამდვილი სპორტული ზეიმია თბილისში. მის ცენტრალურ მაგისტრალებს, სპორტულ ბაზებს ამშვენებს სპარტაკიადის ემბლემები, პლაკატები, ლოზუნგები, სპორტული ალმები. ორ სახეობას მასპინძლობს ჩვენი რესპუბლიკის დედაქალაქი — სამბოსი და სატრეკო ველოსრბოლას. მათ შორის სტარტი პირველად სამბოს ეძლევა.

ჭიდაობის ეს სახეობა ჩვენში პოპულარული გახდა. დღეისათვის მას 200.000 კაცი მისდევს. მასობრივობის კარგი ტრადიციები აქვთ რსფსრ, საქართველოს, ლიტვისა და უკრაინის რესპუბლიკებს. ამიტომაც სწორედ მათ ჰყავთ თითქმის ყველა რანგის პირველობისა და ტურნირების პრიზიორები, პერსპექტიული ახალგაზრდები.

ჩვენი სტუმრების გეგმარგულება, დარბაზში გამოჩნდნენ მოძმე რესპუბლიკათა, მოსკოვისა და ლენინგრადის სპორტული დელეგაციები. აქვე არიან სამამულო ომის მონაწილე ვეტერანი სპორტსმენები — საბჭოთა კავშირის გმირი, მოსკოვის ჩემპიონი სამბოში ა. პოპროდუხინი, ჩვენი სახელოვანი მოჭიდავე, სსრ კავშირის სპორტის დამსახურებული ოსტატი დ. ციმაკურიძე, საქართველოში სამბოს ერთ-ერთი უფროსმდგომელი, სსრ კავშირის დამსახურებული მოვარჯიშე ქ. ნინიაშვილი, დ. ბოსელიანი, ო. შინგიკაშვილი... დელეგაციის მწყობრში ცალკე ჯგუფად არიან მსაჯები.

მაყურებლებმა წუთიერი დუმილით პატივი სცეს სამამულო ომში დაღუპულ გმირებს, სპორტულმა დელეგაციებმა ყვავილების თაიგულები გაატანეს მებრძოლების უცნობი ჯარისკაცის საფლავის შესამკობად.

სპარტაკიადის მონაწილეებს მიეხალმა საქართველოს სსრ მინისტრთა საბჭოსთან არსებული ფიზიკური კულტურისა და სპორტის კომიტეტის თავმჯდომარე ფ. მახარაძე.

ალაში აღმართეს სპარტაკიადაში მონაწილე გუნდების კაპიტნებმა.

ეროვნ სსრ კავშირისა და საქართველოს სახელმწიფო ჰიმნები.

სპარტაკიადა გახსნილად ცხადდება. სპორტსმენები მწყობრი ნაბიჯით ტოვებენ დარბაზს.

ამ დღეს სამბისტებს დილიდანვე ჰქონდათ პაექრობა, რომელიც სპარტაკიადის გახსნის შემდეგაც განაგრძეს. წინასწარ შეხვედრებში მონაწილეობდნენ 48, 57, 68, 82 და 100 კილოგრამამდე წონის მოჭიდავეები. ამაღე წონებში ჩემპიონებს დღეს საღამოს გავიცნობთ.

მოკლედ გუშინდელ დღის შეხვედრებზე. 48 კილოგრამამდე წონის მოჭიდავეთა შორის წარმატებით გამოვიდა ჩვენი რესპუბლიკის წარმომადგენელი მ. დავითაშვილი, პირველ ორთაბრძოლაში აზერბაიჯანელ მ. ჰასანოვთან მან გაიმარჯვა ქულებით, ხოლო მოსკოველ ა. კარაკულოვთან შეხვედრა წმინდად მოიგო.

ასევე წარმატებით გამოვიდა 57 კილოგრამამდე წონაში გ. ყაჩიაშვილი. პირველ შეჯიბრებაში მან ქულებით სძლია ყაზახეთის წარმომადგენელს ა. ორინბეკოვს, შემდეგ კი მტკივნეული ილეთით მოუგო ესტონელ მოჭიდავეს ი. გოლუბს.

68 კილოგრამამდე წონაში თ. დავითაშვილი გამოეთიშა პირველობისათვის მებრძოლთა რიგებს. მართალია, პირველი შეხვედრა მცირე უპირატესობით მან მოიგო ლენინგრადელ ა. ბეჩკარიოვთან, მაგრამ მეორე წააგო უზბეკელ ვ. რაზდოლკინთან.

ვ. გაგელია.

• • •

სამბისტთა ტურნირი თბილისის სპორტის სასახლეში. სურათზე: ხალიჩაზე არიან ნ. ეკვითიმშვილი (საქართველო) და ჯ. დუტოვი (მაიკოპი).

ფ. ზარბარინის ფოტო.

სპორტული გმირობა

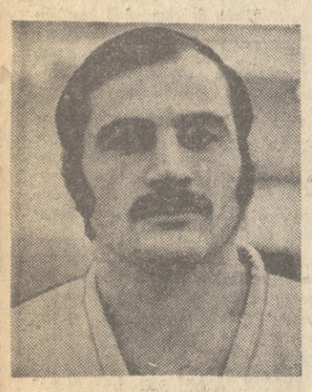

რ. ხარჩილაძე.

კიმინიოვი. 4 ივლისი. (ტელეფონით). მოლდავეთის დედაქალაქი გულობილად შეხვდა ძიუდოისტთა ტურნირის მონაწილეებს. დღეს აქ საზეიმოდ გაიხსნა სპარტაკიადა, რომლის პროგრამაში პირველად არის შეტანილი ჭიდაობის მიმზიდველი სახეობა — ძიუ-დო. სპეციალისტები საერთო გუნდური პირველობის მთავარ პრეტენდენტად თვლიან საქართველოს, უკრაინისა და რსფსრ-ის კოლექტივებს. ამ გუნდების შემადგენლობაში არიან ალიარებული სპორტსმენები — ოლიმპიური ჩემპიონი შ. ჩოჩიშვილი, გ. ონსაშვილი, ჯ. ნიკურაძე (საქართველო), ხ. ნოგაევი, ხ. მელნიჩენკო (უკრაინა), ვ. ნევზოროვი, გ. ივშინი (რსფსრ) და სხვები.

ტურნირის პირველ დღეს ასპარეზობა ჰქონდათ ქვემძიმე და მძიმე წონის მოჭიდავეებს, რაც გვიან ღამამდე გაგრძელდა. ხვალ გაიცნობთ სპარტაკიადის ჩემპიონებს ქვესაუნაულო და საუნაულო წონაში, ხოლო უკანასკნელ დღეს — 6 ივლისს, პაექრობა ეჭირებათ მსუბუქი წონის ათლეტებსა და აბსოლუტური პირველობისათვის მებრძოლებს.

პირველი დღის ასპარეზობათა ნამდვილ გმირად შეიძლება ჩაითვალოს ევროპის ჩემპიონი გ. ონსაშვილი. მან წმინდად მოიგო შეხვედრა ა. ზვერინცევთან (ყაზახეთი), მაგრამ ისევდა მტკივნეული ფეხი დაიზიანა და მორიგ ორთაბრძოლებს კოჭლობით ატარებდა, თუმცა ამის შემდეგ კიდევ ორი შეხვედრა მოიგო რ. ჭრონსხანთან (ხომხეთი) და მ. გრიფთან (მოსკოვი).

ამაღე წონაში (93 კილოგრამზე ზევით) წარმატებით გამოდის ჩვენი რესპუბლიკის მეორე წარმომადგენელი, ევროპის ალსოლუტური ჩემპიონი ჯ. ნიკურაძე. მან ზედიზედ 2 წმინდა გამარჯვება მოიპოვა მ. ტუსოევთან (უზბეკეთი) და ი. ანდრონიკოვთან (ლენინგრადი).

და ბოლოს გვიან ღამით კიზილიოვიან მივიღეთ ცნობა — ქვემძიმე წონაში სპარტაკიადის ჩემპიონი გახდა რ. ხარჩილაძე.

ზეიმი სპორტის სასახლეში

□

ბაშია თბილისის სპორტის სახახლე. მის ვრცელ დარბაზში მოწყობილია სამი საჭიდაო არენა. აქ ერთდროულად სამივე ხალიჩაზე სამი დღის მანძილზე „სპორტული დავა" ექნებათ მოძმე რესპუბლიკათა, აგრეთვე მოსკოვისა და ლენინგრადის საუკეთესო სამბისტებს, მათ ელოდებათ სპარტაკიადის მედლების კომპლექტები, სასვადასხვა პრიზები.

საინტერესოა ერთი დეტალი — ტურნირის პრეს-ცენტრმა მოაწყო გუნდების მწვრთნელთა გამოკითხვა — თუ როგორი იქნება სამბისტთა ასპარეზობის შედეგები. მათი უმრავლესობა უპირატესობას აძლევს რსფსრ-ის, საქართველოს, უკრაინის, მოსკოვისა და ლენინგრადის გუნდებს.

ახლოვდება სპარტაკიადის გახსნის საზეიმო ცერემონიალი. ლამაზად არის მორთული სპორტის სასახლე, მისი ტრიბუნები, შუაში ამმართულია მომძე რესპუბლიკათა სახელმწიფო ალმები, დიდ ტილოებზე აღბეჭდილია მოსსალმებელი სიტყვები.

18 საათია. ფანფარების ხმა გვაუწყებს სპარტაკიადის საზეიმო გახსნას. ცენტრალური ტრიბუნის მოპირდაპირე მხარეზე კიბეებზე ჩამოდიან მედროშეები.

სპარტაკიადის მონაწილეებს მიეხალმა საქართველოს სსრ მინისტრთა საბჭოსთან არსებული ფიზიკური კულტურისა და სპორტის კომიტეტის თავმჯდომარე ფ. მახარაძე.

ალაში აღმართეს სპარტაკიადაში მონაწილე გუნდების კაპიტნებმა.

ეროვნ სსრ კავშირისა და საქართველოს სახელმწიფო ჰიმნები.

თბილისელთა გამარჯვება

სოხუმში დამთავრდა საქართველოს გუნდური პირველობა სპორტსაზოგადოება „დინამოს" ახალგაზრდა მოჭიდაკეთა შორის. პირველი ადგილი დაიკავა თბილისის გუნდმა (მწვრთნელი გ. გამრეკელი), რომლის ფერსებას ეცავდნენ: ოსტატობის კანდიდატები ზ. ახმაიფარაშვილი და ძმეთევან გელაშვილი, პირველთარიგოსნებები ი. კუზმენი და ნინო მელაშვილი. მეორე ადგილზე გამოვიდა რუსთავის, მესამეზე — აფხაზეთის გუნდი.

ე. მელიქეთიანი,
საკავშირო კატეგორიის მსაჯი.

გიგანტთა ბატრი

უკრაინის დედაქალაქში სტარტი აიღო საბჭოთა კავშირისა და აშშ-ის ნაკრებთა ტრადიციულმა, რიგით მე-13 მატჩმა, რომელშიც ბულგარელი სპორტსმენებიც გამოდიან. კვლავ ისახელა თავი თბილისელმა ვიქტორ სანეევმა, რომელმაც მოიგო სამმაგი ტიტმა შედეგით 17 მეტრი და 10 სანტიმეტრი. ეს. სეზონის საუკეთესო შედეგია მსოფლიოში. 100-მეტრიან დისტანციაზე გაიმარჯვა ალენი ბორზოვმა — 10 წამი. ეს შედეგი ევროპის რეკორდის გამეორებაა.

„სპორტლოტო"

„სპორტლოტოს" ტირაჟი გამართა მოსკოვში. იღბლიანი აღმოჩნდნენ სპორტის შესდეგი სახეობები: 19 (აკადემიური ნიჩბოსნობა), 43 (ფარიკაობა), 16 (სპორტული ტანვარჯიში), 17 (მხატვრული ტანვარჯიში), 14 (ფრენბურთი, 23 (მძლეოსნობა).

„სპორტლოტო" — 2-ის ნომრები ასეთია: 5 (კალათბურთი), 38 (მშვილდოსნობა), 5 (ბადმინტონი), 46 (ჰოკეი), 19 (აკადემიური ნიჩბოსნობა), 1 (ავიოსპორტი).

ფეხბურთი

მაუ ასე: ერევანსა და ვოროშილოვგრადში

სსრ კავშირის თასის გათამაშების ნახევარფინალებში, რომლებიც 16 ივლისს გაიმართება ერევანსა და ვოროშილოვგრადში ერთმანეთს შეხვდებიან „არარატი" და თბილისის „დინამო", აგრეთვე „ზარია" და ცსკა (არმიელებმა 3 ივლისს მოსკოვში მეოთხეფინალურ მატჩში დამარცხეს ალმა-ათის „კაირატი"— 3:0).

ეს გამოავლინა გუშინ მოსკოვში, სსრ კავშირის ფეხბურთის სამმართველოში გამართულმა წილისყრამ.

• • •

მოსკოვის „სპარტაკისა" და კიევის „დინამოს" საკუთარი ჩემპიონატის მატჩი 12 ივლისიდან გადატანილია 16 თვლისისათვის.

ჩოგბურთი

ა. მეტრეველი და ო. მოროზოვა — ნახევარფინალში

სსრ კავშირის ჩემპიონებმა ალეკსანდრე მეტრეველმა და ოლგა მოროზოვამ უიმბლდონის ტურნირის შერეულ წყვილთა ასპარეზობაში მოუგეს ჯერ იუგოსლავიელებს იაროვიცსა და პილიჩს (6:4, 7:5), შემდეგ კოულსს და უიუიხს (6:3, 6:1), ბოლოს დაამარცხეს ევერტი (ავსტრალია) და ვიესტედი (შვეცია) და ნახევარფინალში გავიდნენ.

ქალთა შორის ფინალში გავიდნენ ავსტრალიელი ივონ კოული (ბულგარეთი), რომელმაც დაამარცხა თანამეგზეველი მარგარეტ კოლტი — 6:4, 6:4 და ამერიკელი ბილი-ჯინ კინგი (მან მოუგო თანამეგზე