პროლეტარებო ყველა ქვეყნისა, შეერთდით!

კომუნისტი

საქართველოს კომუნისტური პარტიის ცენტრალური კომიტეტის, საქართველოს სსრ უმაღლესი საბჭოსა და საქართველოს სსრ მინისტრთა საბჭოს ორგანო

КОМУНИСТИ — ОРГАН ЦК КП ГРУЗИИ, ВЕРХОВНОГО СОВЕТА ГРУЗИНСКОЙ ССР И СОВЕТА МИНИСТРОВ ГРУЗИНСКОЙ ССР

1975 ხუთშაბათი 10 ივლისი № 160 (16286) ფასი 2 კაპ. 1975

გაზეთი გამოდის 1920 წლის 3 ივლისიდან

სსრ კავშირის მეცხრე მოწვევის უმაღლესი საბჭოს მესამე სესიამ მუშაობა დაამთავრა.

დეპუტატებმა ერთხმად დაამტკიცეს სსრ კავშირის უმაღლესი საბჭოს პრეზიდიუმის გრძანებულებები და მიიღეს შესაბამისი კანონები და დადგენილება.

ჩვენს დიად ქვეყანაში

ლ. ი. ბრეჟნევისა და ვ. ბრანდტის შეხვედრა

9 ივლისს სკკპ ცენტრალური კომიტეტის გენერალური მდივანი ლ. ი. ბრეჟნევი ესაუბრა გერმანიის სოციალ-დემოკრატიული პარტიის თავმჯდომარეს ვილი ბრანდტს.

აზრთა გაზიარებულ ლორნ ლ. ი. ბრეჟნევმა და ვ. ბრანდტმა ხაზგასმით აღნიშნეს, თუ რა დიდი მნიშვნელობა იქნებ შემდგომ პოზიტიურ ძვრებს სსრ კავშირსა და გერმანიის ფედერაციულ რესპუბლიკას ურთიერთობებს სხვადასხვა დარგში. მათ განცხადეს, რომ ამ ძვრების მიღწევას ხელს უწყობენ საბჭოთა კავშირის კომუნისტური პარტიისა და გერმანიის სოციალ-დემოკრატიული პარტიის, ორივე ქვეყნის მეგობრობათა ლონისძიებანი.

ვ. ბრანდტმა გულწრფელი მადლიერება გამოთქვა იმისათვის, რომ შესაძლებლობა მიეცა უფრო ღრმად გასცნობოდა საბჭოთა ხალხის პოლიტიკურ, საზოგადოებრივ და შრომითს ცხოვრებას. ვ. ბრანდტმა გულითადი მადლობა გადაიხადა სტუმართმოყვარეობისათვის, რომელიც მას გაუწიეს.

(ბოლოსა).

ვილი ბრანდტი მოსკოვიდან გაემგზავრა

9 ივლისს მოსკოვიდან გაფრინა გზავრა გერმანიის სოციალ-დემოკრატიული პარტიის თავმჯდომარე ვილი ბრანდტი მეულლეთურთ.

ვნუკოვოს აეროდროზე ვ. ბრანდტი გაიცილეს სკკპ ცენტრალური კომიტეტის გენერალურმა მდივანმა ლ. ი. ბრეჟნევმა, სკკპ ცენტრალური კომიტეტის პოლიტბიუროს წევრობის კანდიდატმა, სკკპ ცენტრალური კომიტეტის მდივანმა ბ. ნ. პონომარიოვმა, სკკპ ცენტრალური კომიტეტის წევრებმა ბ. პ. ბუდაევმა, ვ. ვ. კუზნეცოვმა, სკკპ ცენტრალური საერეთო კომისიის წევრმა ლ. ბ. ზამიატინმა, სკკპ ცენტრალური კომიტეტის გენერალური მდივნის თანაშემწენ ა. ი. ბელოუსოვმა, სკკპ ცენტრალური კომიტეტის სექტორების გამგეებმა დ. ნ. მორეინინმა, ნ. ნ. პუსნოვმა, სსრ კავშირის საგარეო საქმეთა სამინისტროს კოლეგიის წევრმა ა. პ. ბოხდარენკომ, ხმა ოფიციალურმა პირებმა.

გამოცილებელთა შორის იყო გერმანიის ფედერაციული რესპუბლიკის ელჩი სსრ კავშირში უ. ზამი. (საკვლისა).

„სალუტ-4“ მორიგი საუშაო დღე

ფრუნზის მართვის ცენტრი, 9 ივლისი. (საკვლისა). გრძელდება „სალუტ-4“ ორბიტული სამეცნიერო სადგურის ფრენა. 8 ივლისს პეტრე კლიმუკი და ვიტალი სევასტიანოვი ახრულებდნენ კოსმოლეკსური სამედიცინო ექსპერიმენტების ციკლს, კოსმონავტებმა მოაწყეს ფუნქციონალ კვლევა ველოერგომეტრზე დოზირებული ფიზიკური დატვირთვით.

ორბიტულ სადგურზე მორიგი საუშაო დღე დაიწყო 8 ივლისს ხალამის და დამთავრდა 9 ივლისს 10 საათზე მოსკოვის დროით, ხალუშაოთა პროგრამაში შედიოდა ტექნიკური ექსპერიმენტები, კოსმონავტებმა შესრულეს ასტრონავიგაციური გაზომვათა სერია.

ეკიპაჟს ორივე წევრი თავს კარგად გრძნობს. სადგურის ხაბორტო სისტემათა მდგომარეობა ნორმალურია.

დაგადეგის დღე ორგიტაზე

კავშირის ნაზზე, რომელიც ფრუნის მართვის ცენტრს „სალუტ-4“ ორბიტულ სადგურთან აკავშირებს, დღეს კოსმოსურ თემები მიწერი თემებით შეიცავდა. ასეთი შეცვლის მიზეზი უფრო სწორად კი „ზეიმის მიზეზი“ იყო საადგურის ბორტინჟინერი ვიტალი სევასტიანოვი. 8 ივლისს მას 40 წელი შეესრულდა.

ასეთი იუბილე ჯერ არასდროს ორ გადაუხდიათ კოსმოსურ ორბიტებზე. დედამიწის არც ერთ წარგზავნილს. ამიტომ კოსმოსური ფოსტაც, რომელიც „სალუტ-4“ სადგურს მიუვიდა, მარტო უზვი კი არა, არამედ განსაკუთრებით საზეიმოც იყო. კოსმონავტს მიულოცეს მასლობლებმა, რომლებმაც გაუგზავნეს მაგნეტოფონის ფირზე ჩაწერილი წერილები. „ის წლამდე ფრენაზე უსურვიეს მას ვარსკვლავიერთ ქალაქში მცხოვრებმა მეგობრებმა. ალექსი ლეონოვმა და ვალერი კუბასოვმა, რომლებიც ახლა საბჭოთა კავშირ-ამერიკის ფრენის სტარტისათვის ემზადებიან, კოსმოსალებებს შეუერთეს გულთბილი დევიზი ბაიკონურის კოსმოდრომიდან, საიდანაც თვეებზე ორის წინათ კოსმოსში მეორე ეიფო სტარტი ვიტალი სევასტიანოვმა.

თუმცა „სალუტ-4“ ბორტინჟინერს დღეს მარტო იუბილეს რიდი ულოცავდნენ, მიულოცეს ინ ვიანი კოსმოსური სტაციე. ფაბდეგის დღეს მისი კოსმოსური ფრენის ხანგრძლივობამ 63 დღეს ღამე შეადგინა.

18 დეკემბერს ოჯ ორბიტაზ ანდრიან ნიკოლაევთან ერთად მუშაობდა, და ეი უკვე 45 დღეს შრომობს ორბიტულ სადგურზე თავის მეთაურ პეტრ კლიმუკთან ერთად.

ნ. ფილიპოვიჩ
სიფლის კორ.

მართალი სიტყვის ძალა

ამ თვეში ჩვენი იდეური ცხოვრება განსაკუთრებით გამდიდრდა ლ. ი. ბრეჟნევის ხალხოგრამო სიტყვით, რომელიც წარმოთქვა მან 1975 წლის 12 ივნისს მოსკოვის ბაუმანის საარჩევნო ოლქის ამომრჩეველთა წინაშე არჩევნო კრებაზე.

საქართველოს კომპარტიის ცენტრალური კომიტეტის მიერ მიღებულ დადგენილებაში „საქართველოს პარტიული ორგანიზაციის პოლიტიკურ-პროპაგანდისტული მუშაობის ამოცანები ამხანაგ ლ. ი. ბრეჟნევის 1975 წლის 12 ივნისის წარსაარჩევნო სიტყვასთან დაკავშირებით“ ხაზგასმით არის აღნიშნული, რომ ლ. ი. ბრეჟნევის სიტყვა ყველა ჩვენი პარტიული, საბჭოთა, პროფკავშირული, კომკავშირული ორგანიზაციის, ყველა მშრომელის საიმედო კომპასი იქნება სკკპ XXIV ყრილობის გადაწყვეტილებათა განხორციელების შედეგების შეჯამებისა და პარტიის XXV ყრილობისათვის მზადების მთელ პერიოდში.

ახლა მთავარი ამოცანა ის არის, რომ გავაჩაღოთ აქტიური პროპაგანდისტული და ორგანიზატორულ-პოლიტიკური მუშაობა, (რათა თვითეულ მშრომელს განვუმარტოთ იმ დებულებებისა და დასკვნების არსი, პოლიტიკური მნიშვნელობა, რომლებსაც შეიცავს ლ. ი. ბრეჟნევის სიტყვა.

პოლიტიკური და ეკონომიური განათლების სისტემაში, რაც ტრადიციულად რვა თვეს გრძელდება, დამთავრდა სასწავლო წელი. მთავარი შედეგი ის არის, რომ რესპუბლიკის პარტიულ ორგანიზაციებში შეხამჩნევად გაექტიურდა იდეოლოგიური ცხოვრება, დიდი მუშაობა წარმოეს ამისათვის, რომ შესრულდეს სკკპ ცენტრალური კომიტეტის დადგენილება სკკპ XXIV ყრილობის გადაწყვეტილებათა შესასრულებლად პარტიის თბილისის საქალაქო კომიტეტის ორგანიზატორული და პოლიტიკური მუშაობის შესახებ“. პოლიტიკური და ეკონომიური განათლების სისტემაში ჩაბმული იყო 681.982 მსმენელი. პარტიული სწავლების სამივე რგოლში, ეკონომიური განათლების სკოლებში მუშაობდა 34.411 პროპაგანდისტი, თეორიული და პრობლემური სემინარის ხელმძღვანელი.

იდეოლოგიური მუშაობის ეს არმია სკკპ XXIV ყრილობის გადაწყვეტილებების, სკკპ ცენტრალური კომიტეტის 1974 წლის დეკემბრის, 1975 წლის აპრილის პლენუმების, აგრეთვე საქართველოს კომპარტიის ცენტრალური კომიტეტის ბოლო პლენუმების დადგენილებათა შესაბამისად მუშაობას წარმართავდა საპროგრამო მასალის ახათვისებლად, მიღებული ცოდნის პრაქტიკასთან დასაკავშირებლად.

რესპუბლიკის პროპაგანდისტები, როგორც წესი, თავიანთ მუშაობაში გონივრულად იყენებენ ვ. ი. ლენინის შრომებს. გუნალური ბელადი და მასწავლებელი, ხაზგასმით აღნიშნავდა, რომ „ჩვენ პროპაგანდას ვეფუძნებით მუშაობით... ჩვენს პროპაგანდაზე... წარმატება აქვს იმიტომ, რომ რასაც ვამბობთ, ნიმართლეა“.

შემაჯამებელმა მეცადინეობებმა ცხადყო, რომ დიდი კომუნისტთა და უპარტიოთა ლტოლვა ლენინის დიადი მემკვიდრეობის შესწავლისადმი, ეკონომიკის პრობლემების, მართვის საფუძვლების ცოდნის დაუფლებისადმი.

განვლილი სასწავლო წლის ამოცანა ის იყო, რომ ბეჯითად შეესწავლათ, მიღებული ცოდნა გამოეყენებინათ პრაქტიკაში და აემაღლებინათ პროპაგანდის ეფექტურობა. ყოველივე ეს მკვეთრად გამოიხატა უკვე დევიზად ქცეული სიტყვებით: „საქართველოს მშრომელთა ხაბრძოლო ამოცანებს იდეოლოგიური უზრუნველყოფა!“ ამასთან დაკავშირებით წინა პლანზე წამოიწია თემამ: „პროპაგანდისტი და ხუთწლედი.“ ბევრი რამ გაკეთეს პარტიულმა კომიტეტებმა, პროპაგანდისტებმა იმისათვის, რომ სამეურნეო ამოცანების ხამსახურში ჩაყენონ იდეოლოგიური, მასობრივ-პოლიტიკური და აღმზრდელობითი მუშაობა. ამ მხრივ თვალსაჩინო წარმატებები აქვთ ქალაქების თბილისის, ქუთაისის, ბათუმის, სოხუმის პარტიულ ორგანიზაციებს, პროპაგანდისტებს. შეგვძლია მოვიყვანოთ მოწინავე პროპაგანდისტთა მუშაობის ასეთი მაგალითი.

განვლილ სასწავლო წელს რუსთავის მეტალურგიულ ქარხანაში მშრომელთა ეკონომიურ განათლებაში ჩაბმული იყო 5.350 კაცი. ეკონომიური საფუძვლების ცოდნა რომ შეიძინეს, ისინი გამოირჩევიან მაღალი საწარმოო მაჩვენებლებით, მტკიცე დისციპლინით, წარმატებით ასრულებენ გადადებულ ხოციალისტურ ვალდებულებებს. ქარხნის საუკეთესო პროპაგანდისტთა შორის არიან შ. კაკილაშვილი, დ. გარმიზა, ა. ბოჩაროვა, ზ. კაცაძე. ცხნეთის ქარხანა „ელექტროაგრო-მანქანის“ მექანიკურ საამქროში პროპაგანდისტი, ე. ბეჟანოვი ნაყოფიერად უძღვება მარქსიზმ-ლენინიზმის საფუძვლების სკოლას. ამბროლაურიდან გვატყობინებენ, რომ მსმენელთა მრჩევლები და იდეური დამრიგებლები არიან პროპაგანდისტები ბ. ხვინიძე, ქ. ნემსაწვერიძე და ნ. დონაძე.

შემაჯამებელ მეცადინეობაზე ისიც გამოვლინდა, რომ ზოგან სასწავლო წლის მანძილზე ურიგდებოდნენ ფორმალიზმს, მეცადინეობის გაცდენის ფაქტებს, პროპაგანდისტან მომზადების არახაკმაო დონეს, მთელი სიმტკიცით არ ებრძოდნენ ნაკლოვანებებს ადამიანურობისათვის. ამავე დროს კი, საფუძვლიანად რომ ასწავლოს, პროპაგანდისტი თვითონ დღეიადაგ უნდა სწავლობდეს, მარქსიზმ-ლენინიზმის კლასიკოსთა პირველწყაროებზე მუშაობით ითვისებდეს საპროგრამო მასალას, ეცნობოდეს პარტიისა და მთავრობის უმნიშვნელოვანეს დადგენილებებს, იცოდეს შრომითი კოლექტივის წინაშე მდგომი პრობლემები, სახელმწიფო გეგმები, სოციალისტური ვალდებულებები, შემსვედრი გეგმები, ეფექტურად იხმარიდოდეს მსმენელებს მათი შესრულების ორგანიზაციაში.

საქართველოს კომპარტიის ცენტრალური კომიტეტის XVII პლენუმმა, რომელიც ამას წინათ გაიმართა, განიხილა საკითხი „სოციალისტურ ვალდებულებათა შესრულების მიმდინარეობა და სკკპ XXV ყრილობის ღირსეულად შეხვედრისათვის საქართველოს პარტიულ ორგანიზაციათა ამოცანები“. პლენუმმა აღნიშნა, რომ სკკპ XXV ყრილობისათვის მზადების პერიოდში განსაკუთრებით უნდა გაძლიერდეს იდეოლოგიური მუშაობა. ამასთან დაკავშირებით ცხადია, რომ პარტიის საოლქო, საქალაქო და რაიონული კომიტეტების ორგანიზაციული და პოლიტიკური მუშაობის გაძლიერება ჩვენი ერთ-ერთი ძირითადი ამოცანაა. ამ ამოცანის წარმატებით შესასრულებლად უნდა დავრაზმოთ ყველა კომუნისტი, ყველა კომკავშირელი, ხუთწლედის დამამთავრებელი წლის გეგმებისა და სოციალისტურ ვალდებულებათა შესრულებისათვის მებრძოლთა მთელი არმია. დღინინოვ უნოა სუფევდეს ერთმანეთისადმი მკაცრი მომთხოვნელობის, შეგნებული დისციპლინის, გეგმაზომიერი და მიზანმასახული მუშაობის ატმოსფერო. უნდა განვამტკიცოთ და განვავითაროთ მიღწეული, ბეჯითად აღმოვფხვრათ ნაკლოვანებანი.

ეს არის ჩვენი დროის მოთხოვნები, რომელთა განხორციელებისათვის ბევრი რამ უნდა გააკეთონ პარტიულმა ორგანიზაციებმა, თვითეულმა კომუნისტმა, პროპაგანდისტმა, ლექტორმა, პოლიტიკური და ეკონომიური სწავლების ყოველმა მსმენელმა.

პოლიტიკური და ეკონომიური ცოდნის შეძენაში არ არის და არც შეიძლება იყოს არადადგები. ყოველდღიურად უნდა ვიძენდეთ ცოდნას და მას პრაქტიკაში ვიყენებდეთ. საქართველოს შშრომელთა ხაბრძოლო ამოცანების შესრულება იდეოლოგიურად რომ უზრუნველყოთ, უნდა გავაძლეროთ მასობრივი საგიტაციო-პროპაგანდისტული მუშაობა, რომლის მიზანია წლევანდელი წლის გეგმებისა და სოციალისტურ ვალდებულებათა შესრულება.

პროპაგანდისტული, მასობრივ-პოლიტიკური მუშაობის ერთ-ერთი მთავარი ამოცანა ის არის, რომ კიდევ უფრო განვავითაროთ შრომითი აღმავლობა, გავამახვილოთ პოლიტიკური სიტყვის გამოძახილი, რათა ახალი მიღწევებით შევხვდეთ სკკპ XXV ყრილობას.

ნიადის დაცვა განამტკიცებს საბჭოს ეკონომიკას

სსრ კავშირის მეცხრე მოწვევის უმაღლესი საბჭოს მესამე სესია

მეუფნის მზრუნველობით, სახელმწიფო პოზიციებიდან განხილულ დეპუტატები სსრ კავშირის მეცხრე მოწვევის უმაღლესი საბჭოს მესამე სხდომაზე წიადის დაცვის შემდგომი გაძლიერების და სასარგებლო წიადისეულის გამოყენების გეგმავმეურნეობის ღონისძიებებს. სსრ კავშირისა და მოკავშირე რესპუბლიკების წიადის კანონმდებლობის საფუძვლების პროექტს.

ორატორები ერთსულოვნად აღნიშნავენ, რომ კომუნისტური პარტია და საბჭოთა ხალხმწოფო დაეხმარება ადამიანურ ბუნების ფუმობენ ბუნების ღონისძიებებს, წიადის კანონმდებლობის საფუძვლებით დადგენილ მინერალური ნედლეულის გამოყენების გაფმჭრობელობის ამოცანებს. კომენინიზმის მატერიალურ-ტექნიკური ბაზის შემდგომი განვითარების შესახებ XXIV ყრილობის საპროგრამო გადაწყვეტილებებიდან. დეპუტატები ხაზს უსვამენ, რომ საფუძვლების პროექტი ეფუსაბამება ქვეყნის სახალხო მეურნეობის შემდგომი აღმავლობის ამოცანებს, გამოხატავს ყველა საბჭოთა ადამიანის ინტერესებს.

ორატორები სიამაყით ლაპარაკობენ, თუ რა შრომითი მიღწევებია მოპოვებული მეცხრე ხუთწლედის დამამთავრებელ წელს, რა ერთსულოვნად იწრაფვიან საბჭოების ქვეყნის შშრომელები ღირსეულად შეხვდეს სკკპ XXV ყრილობას.

9 ივლისს დილის 10 საათზე კრემლში გაიხსნა სსრ კავშირის უმაღლესი საბჭოს კავშირის საბჭოს მეორე სხდომა. იგი მიმდინარეობდა სსრ კავშირის უმაღლესი საბჭოს პალატების სხდომათა დარბაზში კავშირის საბჭოს თავმჯდომარის დეპუტატ ა. პ. შიტიკოვის თავმჯდომარეობით.

სხდომას ესწრებოდნენ აშხანაგები ლ. ი. ბრეჟნევი, ი. ვ. ანდროპოვი, ა. ა. გრეჩკო, ვ. ვ. გრიშინი, ა. ა. გრომიკო, ა. პ. კირილენკო, თ. ფ. უსტინოვი, დ. ა. კუნაევი, კ. ტ. მაზუროვი, ნ. ვ. პოდგორნი, ვ. ა. სუსლოვი, ვ. ვ. შჩერბიცკი, ბ. ნ. პონომარიოვი, ვ. ვ. რომანოვი, ვ. ხ. ხოლოშენცევი, კ. ვ. ალექსეევი. დეპუტატები მათ მჭუხარე, ხანგრძლივი ტაშით შეხვდნენ.

სხდომას დაესწრო ჟურნალის „კომუნისტის“ მთავარი რედაქტორი ბ. ნ. პონომარიოვი.

ოფიციალურ ინფორმაციის ბაზის შემდგომი განვითარების შესახებ XXIV ყრილობის საპროგრამო გადაწყვეტილებებიდან. დეპუტატები ხაზს უსვამენ, რომ საფუძვლების პროექტი ეფუსაბამება ქვეყნის სახალხო მეურნეობის შემდგომი აღმავლობის ამოცანებს, გამოხატავს ყველა საბჭოთა ადამიანის ინტერესებს.

ორატორები სიამაყით ლაპარაკობენ, თუ რა შრომითი მიღწევებია მოპოვებული მეცხრე ხუთწლედის დამამთავრებელ წელს, რა ერთსულოვნად იწრაფვიან საბჭოების ქვეყნის შშრომელები ღირსეულად შეხვდეს სკკპ XXV ყრილობას.

ამ წარმატებებისათვის „კომუნისტისა“ და სოფლის მეურნეობის საბინანტროს გარდაშალი ვიმპელი გადაეცა გავაზის ენგელსის სახელობის კოლმეურნეობას.

ხუთწლედი — ვადამდე

წყალტუბოს რაიონის მეჩაიეებმა ფართოდ გააჩაღეს სკკპ XXV ყრილობის აღსანიშნავი სოციალისტური შეჯიბრება და ახალი წარმატება მოიპოვეს. მათ 6 ივლისისათვის გადაჭარბებით შეასრულეს ჩაის ფოთლის კრეფის გეგმა-დავალება. სულ მოკრეფილია და ჩაის ფაბრიკებს გადასამუშავებლად ჩაბარდა 31.708 ტონა ხარისხოვანი ჩაის ფოთოლი ნაცვლად გეგმა-დავალებით გათვალისწინებული 31.630 ტონისა.

დ. გაბრიაძე,
წყალტუბოს რაიონული გაზეთის რედაქტორი.

ბოლო ინფორმაციები

ვიმპელი გადაეცა ბურის ჭაბში

უბარელი. (საკ. კორ. ა. თავალიაშვილი). სწრაფი ტემპით მიმდინარეობს ბურეულის ჭაბ. მოსავალი უკვე აღებულია 5.806 ჰექტარზე. საშუალოდ ჰექტარზე გაილეწა 18,4 ცენტნერი მარცვალი.

დაწინაურდა გავაზის ენგელსის სახელობის კოლმეურნეობა (თავმჯდომარე გ. სესლიაშვილი). აქ 11 სამუშაო დღეში 860 ჰექტარზე მომკეს თავთავიანი მარცვლეული (ულტურები და საშუალოდ ჰექტარზე გალეწეს 24,4 ცენტნერი მარცვალი.

გავაზელები კარგად მუშაობენ ნაწვირალზე სიმინდის თესვასა და სახელმწიფოსათვის მარცვლის ჩაბარებაში.

ამ წარმატებებისათვის „კომუნისტისა“ და სოფლის მეურნეობის საბინანტროს გარდაშალი ვიმპელი გადაეცა გავაზის ენგელსის სახელობის კოლმეურნეობას.

პროდუქცია — ხარისხის ნიშნით

თბილისი. (საკომუნისტოს“ კორ. ზ. ჯამახიშვილი). გრეხილი ავეჯის კომბინატმა (დირექტორი ლ. ნამგალაძე) კარგად დაიწყო წლეულინდელი წელი. მთანსწორფულმა სოციალისტურმა შეჯიბრებამ კარგი შედეგი გამოიღო. მეავეჯეებმა ნახევარი წლის გეგმა და ვალდებულება გადაჭარბებით გაანაღდეს. პროდუქციის რეალიზაციას 2,7 პროცენტით გადააჭარბეს, ხოლო საერთო პროდუქციის გამოშვებამ — 7,8 პროცენტით. **გეგმის გადამეტებით გამოშვებულია 59 ათასი მანეთის პროდუქცია, წლიური ვალდებულება კი 100 ათას მანეთთან ითვალისწინებს.** პროდუქციის მთელი მატება მიღებულია შრომის ნაყოფიერების გადიდების გზით.

აღსანიშნავია, რომ კომბინატი ორი სახის ნახევრადარბილ სკამს ხარისხის ნიშნით უშვებს, რომელზეც ძალზე დიდი მოთხოვნილებაა. საერთო პროდუქციის რაოდენობაში ხარისხისნიშნიანი პროდუქცია 4 პროცენტს შეადგენს. გათვალისწინებულია წლის მეორე ნახევარში ამ პროდუქციის გამოშვება ბევრად გაზრდა.

კომბინატის კოლექტივი ჩაება პარტიის XXV ყრილობის აღსანიშნავ სოციალისტურ შეჯიბრებაში და ვალდებულება იკისრა წლიური გეგმა 25 დეკემბრისათვის შესრულოს და გეგმის გადამეტებით 150 ათასი მანეთის ავეჯი გამოუშვას, რაც ადრე ნაკისრ ვალდებულებას 50 ათასი მანეთით აღემატება.

□

საწარმო უპატაკეგს

ქობულეთი. საწარმოს კოლექტივს ხუთწლიანი გეგმით უნდა გამოშვა 2.800 ტონა სახალხო მეურნეობისათვის მეტად საჭირო ტუნგის ზეთი. თავდადებული, გამართული მუშაობით ჭარხნის კოლექტივმა ხუთწლიანი გეგმის შესრულება სამშობლოს 10 ივნისისათვის უპატაკა.

საწარმოს კოლექტივმა, რომელიც ჩაება პარტიის XXV ყრილობის აღსანიშნავ სოციალისტურ შეჯიბრებაში, ვალდებულება იკისრა დარჩენილ ფონზი ტუნგის გადამეტებით გამოუშვას 240 ტონა ტუნგის ზეთი და რეალიზაციის მოცულობას 3.240 ათასი მანეთით გადააჭარბოს. ეს რედაქციას აცნობა „საქსახმეთრნეოთის“ მმართველმა რ. მემარნიშვილმა.

ДИРСЕУЛАД ШЕВХВДЕТ СКСК XXV ЧРИЛОГАС

ОКАВИ ИЛАЖЕЛЕ

ВИМПЕЛИ ГАДАЕЦА ВУРИС ЧАКАШИ

УБАРЕЛИ. (САКА. КОРР. А. ТАВАЛИАШВИЛИ). СЕРРАФИ ТЕМПИТ МИМДИНАРЕОБС ВУРЕУЛИС ЧАКА. МОСАВАЛИ УКВЕ АГЕБУЛИА 5.806 ХЕКТАРЗЕ. САШУАЛОД ХЕКТАРЗЕ ГАЕЛЕВА 18,4 ЦЕНТНЕРИ МАРЦВАЛИ.

ДАВИНАУРДА ГАВАЗЕШ ЕНГЕЛСИС САХЕЛОБИС КОЛМЕУРНЕОБА (ТАВМЕ ДОМАРЕ Г. СЕСЛИАШВИЛИ). АХ 11 САМУШАО ДЕДАШИ 860 ХЕКТАРЗЕ МОМКЕС ТАВТАВИАНИ МАРЦВЕЛИ, ХУТЕТУРЕБИ ДА САШУАЛОД ХЕКТАРЗЕ ГАЕЛЕВА 24,4 ЦЕНТНЕРИ МАРЦВАЛИ.

ГАВАЗЕЛЕБИ КАРГАД МУШАОБЕНА ЧАВЕРИАЛЕБИ СИМИНДИС ТЕСВАСА ДА САХЕЛМЕВОПОСАТВИС МАРЦВЕЛИС ЧАБАРЕБАШИ.

АМ ВАРМАТЕБЕБИСАТВИС „КОМУНИСТИСА“ ДА СОФЛИС МЕУРНЕОБИС САМЕНИСТРОШ ГАРДАШАЛИ ВИМПЕЛИ ГАДАЕЦА ГАВАЗЕШ ЕНГЕЛСИС САХЕЛОБИС КОЛМЕУРНЕОБАС.

ПРОДУКЦИА — ХАРИСХИС НИШНИТ

ТБИЛИСИ. (КОМУНИСТОШ“ КОРР. З. ДЖАМАХИШВИЛИ). ГРЕХИЛИ АВЕДЖИС КОМБИНАТМА (ДИРЕКТОРИ Л. ГАМГАЛАДЗЕ) КАРГАД ДАИЧКО ВЕЛЕВАНДЕЛИ ВЕЛИ. МОТАНСВРАФУЛМА СОЦИАЛИСТУРМА ШЕДЖИБРЕБАМ КАРГИ ШЕДЕГИ ГАМОИЧО. МЕАВЕДЖЕЕБМА ГАХЕВАРА ВЕЛИС ГЕГМА ДА ВАЛДЕБУЛЕБА ГАДАЧАРБЕБИТ ГАХЕАЛДЕС. ПРОДУКЦИИС РЕАЛИЗАЦИАС 2,7 ПРОЦЕНТИТ ГАДАЧАРБЕС, ХОЛО САЕРТО ПРОДУКЦИИС ГАМОШВЕБАШ — 7,8 ПРОЦЕНТИТ. **ГЕГМИС ГАДАМЕТЕБИТ ГАМОШВЕБУЛИА 59 АТАСИ МАНЕТИС ПРОДУКЦИА, ВЕЛИТУРИ ВАЛДЕБУЛЕБА КИ 100 АТАС МАНЕТИС ИТВАЛИСВИНЕБС.** ПРОДУКЦИИС МТЕЛИ МАТЕБА МИЕБУЛИА ШРОМИС НАЧОФИЕРЕБИС ГАДИДЕБИС ГЗИТ.

АРСЕБИТИ ДАМАХАСИАТЕБЕЛИА, РОМ КОМБИНАТИС ОРИ САХЕС ХАХЕЛГАРАДАРБИЛ СКАМС ХАРИСХИС НИШНИТ УШВЕБС, РОМЕЛЕБИЦ ДАЛЕ ДИДИ МОТХОВНИЛОБАА. САЕРТО ПРОДУКЦИИС РАОДЕНОБАШИ ХАРИСХИСНИШНИАНИ ПРОДУКЦИА 4 ПРОЦЕНТС ШЕАДГЕНС. ГАМОВАЛИСВИНЕБУЛИА ВЕЛИС ГАХЕВАРШИ АМ ПРОДУКЦИИС ГАМОШВЕБА ВЕГЕРАД ГАЗРДА.

КОМБИНАТИС КОЛЕКТИВИ ЧАЕБА ПАРТИИС XXV ЧРИЛОБИС АСАНИШНАВ СОЦИАЛИСТУРИ ШЕДЖИБРЕБАШИ ДА ВАЛДЕБУЛЕБА ИКИСРА ВЕЛИСА ГЕГМА 25 ДЕКЕМБРИСАТВИС ШЕСРУЛОС ДА ГЕГМИС ГАДАМЕТЕБИТ 150 АТАСИ МАНЕТИС АВЕДЖИ ГАМОУШВАС, РАЦ АДРЕ ГАКИСРИ ВАЛДЕБУЛЕБАС 50 АТАСИ МАНЕТИТ АЕМАТЕБА.

УЗРУНВЕЛЕЛЕБИТ МЕЦХОВЕЛЕОБА САКУТАРИ ПАРМОЕБИС САКВЕБИТ!

ТИБАВЕНА, АМЗАДЕБЕНА СЕНАЖС

МАРНЕУЛИ. („ОМОМУНИСТОШ“ КОРР). ХАКЕБИС ДАМЗАДЕБИС ГАДАМЕЧЕТ ДЕДЕБШИ РАИОНИС САБЧОТА МЕУРНЕОБЕБШИ ТИБАВЕНА ЧАРА ТЕМПИТ ХИМДЕНАРЕОБС ТИБАВЕНА АЕРА, ХАМАЖОС, СЕНАЖИС, ХИОЛОСИС ДАМЗАДЕБА. РАИОНШИ ВЕЛЕУЛС ГЕГМА-ВАЛДЕБУЛЕБИТ УНДА ДАМЗАДОМ 17.299 ТОНА ТОВА. ЕС САМУШАО ХАХЕВАРЗЕ МЕТАДА ШЕСРУЛЕБУЛИА. СЕНАЖИ ГЕГМА-ВАЛДЕБУЛЕБИТ УНДА ЧАДОМ 10.760 ТОНА. ШРОМИС СЕРТО ОРГАНИЗАЦИИС ШЕДЕГАД ПИРОБА ГАДАЧАРЕБИТ ГААНАЕДЕС. АХЛА ВАЛДЕБУЛЕБИС ЗЕВИТ ДЕДЕГИ ТОНОБОА СЕНАЖИС АМЗАДЕБЕНА.

ЕУАОТАНАЕ ХАКЕБИС — СЕНАЖИС ДАМЗАДЕБИС САЧИРО РАИОНШИ ПИРВЕЛОБАС ИНАРЕБУЛИ МАРНЕУЛИС САБЧОТА МЕУРНЕОБА (ДИРЕКТОРИ Ф. МАНГАДАЗЕ), САКИТХЕБИ ДАМОУМОВЕБЕЛИА ВРИГАДА, РОМЕЛИЦ И. МАМЕДОВИС ХЕЛМЕДГВАЛЕЛОБС, МОЕЛ МЕУРНЕОБАШИ МОЩЕНАЕБА. МАС ПИРВЕЛЕБА ДИДИ ГАДАЧАРЕБИТ ГААНАЕДЕС СЕНАЖИС ЧАДЕБИС ГЕГМА-ВАЛДЕБУЛЕБА ДА АХЛА СХВА ВРИГАДЕБИС ЕХМАРЕБА. ТИТОЕИС ДА СХВА ЧЕБИ ГАДАЧАРЕБИТ ГААНАЕДЕС СЕНАЖИС ЧАДЕБИС ГЕГМА-ВАЛДЕБУЛЕБА ДА АХЛА СХВА ВРИГАДЕБИС ЕХМАРЕБА.

МЕУРНЕОБАШИ СЧРАФИ ТЕМПИТ ГИМДЕНАРЕОБС ПУРЕУЛИС МАЗ, ХАМАЖИС МОГРАВЕБА, ХВАЛ ДА ХАУВАРЕЛЕБА ХАМАЖИС ТЕСВА ДА ХАУВАРЕЛЕБА ХАМАЖИС ГЕОМЕТРИИС ГЗИТ.

КОМИСИИС ТИАВЕНАЕБИ „ОМОМУНИСТОШ“ ДА СОФЛИС МЕУРНЕОБИС ГАМГЕБИ ГАЗАВЕ ЧЕНС ЕНГЕЛСИС САХЕЛОБИС КОЛМЕУРНЕОБАС.

ВИМПЕЛИ — ВАДАМДЕ

ВУЧАЛТУБОШ РАИОНИС МЕЧАИЕБМА ФАРТОДЕ ГААЧАЕ ГЕ СКСК XXV ЧРИЛОБИС АСАНИШНАВИ СОЦИАЛИСТУРИ ШЕДЖИБРЕБА ДА АХАЛИ ВАРМАТЕБА ШЕОХАВРА. ГАТ 6 ИВЛИСИСАТВИС ГАДАЧАРЕБИТ ШЕАСРУЛЕС ЧАИС ФОТОЕЛИС КРЕФИС ГЕГМА-ДАВАЛЕБА. СУЛ МОКРЕФИЕЛИА ДА ЧАИС ФАБРИКЕБШИ ГАДАСАМУШАВЕБЕЛАД ЧАБАРДА 31.708 ТОНА ХАРИСХОВАНИ ЧАИС ФОТОЕЛИС ДАЧАВДА ГЕГМА-ДАВАЛЕБИТ ГАТВАЛИСВИНЕБУЛИ 31.630 ТОНИСА.

Д. ГАБРИАДЗЕ,
ВУЧАЛТУБОШ РАИОНИС ГАЗЕТИС РЕДАКТОРИ.

ТИБАВЕНА, АМЗАДЕБЕНА СЕНАЖС

МАРНЕУЛИ. („ОМОМУНИСТОШ“ КОРР). ХАКЕБИС ДАМЗАДЕБИС ГАДАМЕЧЕТ ДЕДЕБШИ РАИОНИС САБЧОТА МЕУРНЕОБЕБШИ ТИБАВЕНА ЧАРА ТЕМПИТ ХИМДЕНАРЕОБС ТИБАВЕНА АЕРА, ХАМАЖОС, СЕНАЖИС, ХИОЛОСИС ДАМЗАДЕБА. РАИОНШИ ВЕЛЕУЛС ГЕГМА-ВАЛДЕБУЛЕБИТ УНДА ДАМЗАДОМ 17.299 ТОНА ТОВА. ЕС САМУШАО ХАХЕВАРЗЕ МЕТАДА ШЕСРУЛЕБУЛИА. СЕНАЖИ ГЕГМА-

დეპუტატ ე. ვ. ხარაძის გამოსვლა

(ქობულეთის საარჩევნო ოლქი. აჭარის ასსრ)

ამხანაგო დეპუტატებო! ჩვენ ვცხოვრობთ ეპოქაში, როცა ჩვენს ქვეყანაში მატერიალური წარმოების საყოველთაო გაფართოების პირობებში მისი წილიანსულ უფრო ინტენსიურად ექცევა სამეურნეო ათვისების სფეროში. წიაღის ათვისება ბუნებაზე ჩვენი ზემოქმედების ერთი მრავალ მხარეთაგანია. ხოლო ბუნებაზე ზემოქმედება, მისი ძალების დაფფლება კაცობრობის საკეთილდღეოდ ადამიანის უძველესი მოწოდება და მისი ფუნქციაა.

მაგრამ ჩვენს საუკუნეში — ტექნიკის სწრაფი განვითარების საუკუნეში, ბუნებასთან ადამიანის ოდინდელ ბრძოლას განსაკუთრებული ხასიათი ენიჭება, რომელიც მართლაც ვეფიტყვის მთელი ძალღონე მოვიზმართოთ ბუნებრივ სიმდიდრეთა რაციონალური გამოყენების ღონისძიებებს, მზრუნველად მოვეკიდოთ ბუნების გამოყენებას.

დარწმუნებული ვარო, რომ ეს რიგი პრობლემა, რომელიც ითა მარტო სამეცნიერო-საბუნებათმეტყველო, არამედ სოციალურ-პოლიტიკური პრობლემაც არის, ხაბჭოთა სოციალისტური სინამდვილის პირობებში წარმატებით გადაწყდება. ამის საწინდარი კერძოდ, ის ფაქტი, რომ ასე ფართოდ განხილება საგულდაგულოდ დამუშავებული შესაბამისი კანონმდებლობის საკუთრებ, რომელიც ესოდენ ფართოდ და სრულად ითვალისწინებს საბელმწიფოსა და ხალხის ინტერესებს და რომელიც ჩვენ უნდა მივიღოთ.

ჩვენი დედამიწის წიაღში არსებული მატერიალური მარაგი, რაც უნდა დიდი იყოს, ამოწურვადია. საეჭვებით ცხადია, რომ ამოცანა მარტო ეს კი არ არის, რომ ყველაზე ხელსაყრელად განვითართოთ სასარგებლო წიაღისეულის მოძებნა, ამასთან ისიც, რომ ეძებდეს, ეძებდეს ბუნებაზე განვითართოთ სასარგებლო წიაღისეულის ძებნა, ეძებდეს ბუნებაზე ზემოქმედება ეფექტიანი ფორმებ ორგანიზაციათა სათვის, რომელიც უზრუნველყოფს ადგილზე ნედლეულის კომპლექსურ გამოყენებას. ეს მოითხოვნა მთლიანად გათვალისწინებულია წიაღის კანონმდებლობის საფუძვლების პროექტში.

მაშასადამე, საჭიროა გაკეთდეს მეცნიერულ-კვლევითი მუშაობა მადნის მოპოვებისა და გადამუშავების პროგრესული მეთოდების სრულყოფისა და დარეგულირებისათვის, მაგალ, მობოკვებს, გამდიდრების ტექნოლოგიისა და კომპლექსური მადნებისა და კონცენტრატების გადამუშავების მეთოდების სრულყოფისათვის, რაც შეგვამცირებინებს სამთო წარმოების ნარჩენებს.

ყველა ამ პრობლემასთან უშუალო დამოკიდებულება აქვს მეცნიერებას საქართველოს რესპუბლიკაშიც, სადაც ვითარდება სამთო-მომპოვებელი და სამთოგადამამუშავებელი მრეწველობა და სადაც რესპუბლიკის მეცნიერებათა აკადემიის სისტემაში არის სამთო-მექანიკური, მეტალურგიული, ქიმიური პროფილის, ინსტიტუტები, რომლებიც უნდა ავსაზურებოდნენ სიბალხო მეურნეობის ამ დიდმნიშვნელოვან დარგს.

ბოლნისის რაიონში მადნეულის სპილენძ-მარიტ-პოლიმეტალების საბადოს არსებობა და მის ბაზაზე სპილენძისა და პოლიმეტალების კონცენტრატების წარმოების ხამთო-გამამდიდრებელი კომბინატის მშენებლობა ხელშემწყობ წანამძღვრებს ქმნიან მაღალფექტიანი წარმოების ორგანიზაციათა სათვის, რომელიც უზრუნველყოფს ადგილზე ნედლეულის კომპლექსურ გამოყენებას. ეს მოთხოვნა მთლიანად გათვალისწინებულია წიაღის კანონმდებლობის საფუძვლების პროექტში.

მაშასადამე, საჭიროა გაკეთდეს მეცნიერულ-კვლევითი მუშაობა მადნის მოპოვებისა და გადამუშავების პროგრესული მეთოდების სრულყოფისა და დარეგულირებისათვის, მაგალ, მობოკვებს, გამდიდრების ტექნოლოგიისა და კომპლექსური მადნებისა და კონცენტრატების გადამუშავების მეთოდების სრულყოფისათვის, რაც შეგვამცირებინებს სამთო წარმოების ნარჩენებს.

ყველა ამ პრობლემასთან უშუალო დამოკიდებულება აქვს მეცნიერებას საქართველოს რესპუბლიკაშიც, სადაც ვითარდება სამთო-მომპოვებელი და სამთოგადამამუშავებელი მრეწველობა. ამ საქმეში ეროვნული მეცნიერებათა აკადემიის სისტემაში არის სამთო-მექანიკური, მეტალურგიული, ქიმიური პროფილის, ინსტიტუტები, რომლებიც უნდა ავსაზურებოდნენ სიბალხო მეურნეობის ამ დიდმნიშვნელოვან დარგს.

(დასასრული)

ლების პროექტი. ეკონომიკა წიაღის გეგმიანი, რაციონალური, კომპლექსური გამოყენებისა და მისი დაცვის, ქვეყნის სიბალხო მეურნეობის შემდგომი განვითარების, საბჭოთა ადამიანების ცხოვრების პირობების გაუმჯობესებისა და თანამედროვე და მომავალი თაობებისათვის გარემოს კეთილსსურველი მდგომარეობის შენარჩუნების ამოცანებს.

დეპუტატმა დაახასიათა კანონმდებლობის საფუძვლების ახალი პროექტის ზოგიერთი დებულება. მან აღნიშნა, რომ პროექტი სსრ კავშირის უმაღლესი საბჭოს პრეზიდიუმმა გადაწყვეტილებით გამოქვეყნდა ბრესაში საზოგადოებრივი განხილვისათვის. განხილვის შედეგები გვიჩვენებენ, რომ კანონპროექტი ყველან მოიწონეს და ქვეყნის მშრომელები მას აღიქვამენ როგორც ჩვენ ბუნებრივ სიმდიდრეთა რაციონალური გამოყენებისა და დაცვისათვის კომუნისტური პარტიისა და საბჭოთა სახელმწიფოს მზრუნველობის ახალ გამოვლინებას. საზოგადოებრიობის მიერ წიაღის ახალი კანონის პროექტის განხილვა, მშრომელთა ფართო მასების აქტიური მონაწილეობა ამაში კიდევ ერთხელ ცხადყოფს ჩვენი საზოგადოების მთელ დემოკრატიზმს, ხალხის უდიდეს ინტერესს წიაღის რაციონალური, კომპლექსური გამოყენებისა და მისი დაცვის საკითხებისადმი.

მუდმივ კომისიებს, თქვა დეპუტატმა, მიზანშეწონილად მიიჩნიათ დაამუნკალონ ნორმები სსრ კავშირისა და მოკავშირე რესპუბლიკების კომპეტენციის გამიჯვნის ერთიანობის რეგულირების დარგში. გამოიყოს პროექტში ორი დამოუკიდებელი მუხლი, რომლებიც გადაწყვეტენ ამ საკითხებს. ასეთი გამიჯვნა საჭირო სამართლებრივ ბაზის შეიქმნის სსრ კავშირისა და მოკავშირე რესპუბლიკების წიაღის კანონმდებლობის შემდგომ განვითარებას.

ეროვნული ეკონომიკის ინტენსიფიკაციის, ეფექტიანობის ამაღლების, ეროვნული ეკონომიკის ეფექტიანობის ამაღლებისა

მეცნიერთა წვლილი თბილისის მოძმავალში

საქართველოს მეცნიერებათა აკადემიის პრეზიდიუმის გადაწყვეტილება

„სკკპ XXIV ყრილობის გადაწყვეტილებათა შესასრულებლად საქართველოს კომპარტიის თბილისის საქალაქო კომიტეტის ორგანიზატორული და პოლიტიკური მუშაობის მეგზურად“ სკკპ ცენტრალური კომიტეტის დადგენილება ქალაქ თბილისის ეთითუღმა მშრომელთა აღიქვა, რომელიც ჩვენი პარტიის დიდი ზრუნვა აჩვენოთ საქართველოსა და მისი დედაქალაქის ეკონომიკისა და კულტურის შემდგომი განვითარებისა და გაუკეთესებისათვის.

ქალაქის ყოველმხრივ განვითარებას საქმეში გარკვეული როლი ეკუთვნის საქართველოს მეცნიერებათა აკადემიას. ცნობები იმ სამუშაოთა შესახებ, რომლებიც რესპუბლიკის მეცნიერებათა აკადემიის დაწესებულებებმა განახორციელეს თბილისის წარმოებისა და სამშენებლო ორგანიზაციებისათვის დამმარების გასაგებად, შარშან წარედგინა პარტიის თბილისის საქალაქო კომიტეტს. ამ ღონეებში გაიმართა საქართველოს მეცნიერებათა აკადემიის პრეზიდიუმის გაფართოებული სხდომა, რომელზეც საფუძვლიანად და მეცნიერულად დასაბუთებულად იმსჯელეს თბილისის თანამშაგე, თუ რა მონაწილეობას მიიღებენ საქართველოს მეცნიერებათა აკადემიის დაწესებულებანი ეროვნებისა და საქალაქო მეურნეობის შემდგომ განვითარებაში, მეტადრე ხუთწლედის დასაღებათა ფრონტზე და ხარისხოვან შესრულებაში, სოციალურ-კულტურული მშენებლობის პერსპექტიული გეგმის შემუშავებასა და განხორციელებაში.

სხდომა შესავალი სიტყვით გახსნა საქართველოს სსრ მეცნიერებათა აკადემიის პრეზიდენტმა, აკადემიკოსმა ი. ვეკუამ.

მეცნიერებელმა მოიხსენიეს და გამახილეს მოხსენება „თბილისის საქალაქო მეურნეობის შედგომარეობა და მისი განვითარების პერსპექტივები“, რომელიც გააკეთა თბილისის მშრომელთა დეპუტატების საქალაქო საბჭოს აღმასკომის თავმჯდომარემ ბ. ლობჟანიძემ. იგი შეცნიერებს ესაუბრა ბინათმშენებლობის, ტრანსპორტის, ელექტროენერგეტიკის, ინჟინერიული ინფრასტრუქტურის, ადგილობრივი მრეწველობის, ტექნიკური ინფორმაციის, ეკონომიკური ანალიზის, ფასწარმოქმნის, ფინანსებისა და ბანკების, ეკონომიკური ეფექტურობის, ეროვნული ეკონომიკის, ეკონომიკური ინფორმაციის

საქართველოს სსრ. ფლოტის ჰიშკარი

საქართველოს სსრ. ლამით თუ დღისით, ნისლიანსა თუ მზიან ამინდში ლოცმანის კატერი ყოველთვის მიიჩქარის გემების შესახვედრად. წლის განმავლობაში ჩვენი ქვეყნის ყველაზე სამხრეთ ხანგლეთ ჰიშკარში — ბათუმის ნავსადგურში დაახლოებით 2 ათასი ხომალდი შედის. წლეულს ბათუმში უკვე იყო ბულგარეთის, ნორვეგიის, პოლონეთის, იაპონიის, ინგლისის, ესპანეთის, რუმინეთის, ჩეხოსლოვაკიისა და მსოფლიოს სხვა მრავალი ქვეყნის 500-ზე მეტი გემი.

წარმატებით შრომობენ ბათუმის ნავსადგურის მუშა-მოხამსახურენი, ოთხელთა განკარგულებაშია მაღალი კლასის ტექნიკა.

აქ მაქსიმალურად იყენებენ მუშაობის პროგრესულ მეთოდს ბრიგადა ბერი ვარიანტით: ხომალდის ქიმი — ვაგონი.

ხუროთმოძღვრ: ბათუმის ნავსადგურის ნავთობგადასახსნელი მონაკვეთი. ა. ხაბაროვისა და ნ. ანასტასიევის ფოტო (საკდესის ფოტოქრონიკა).

კ ო ნ ც ე რ ტ ი
მაღალმთიან სოფელში

ონი. (საკ. კორ.). კავკასიონის მაღალ მთებში მდებარეობს მებარიტელთა დაბა ლესორა. ამ დღეებში ლესორას ესტუმრა და მუშათა კლუბში კონცერტი გამართა რესპუბლიკური ფესტივალის ლაურეატმა, ონის კულტურის სახლის სიმღერისა და ცეკვის ансамბლმა.

კონცერტის დაწყებამდე რაიონის კულტურის განყოფილების გამგემ შ. ჯაფარიძემ მებარიტელებს წაუკითხა ლექციი თემაზე „ქართული კულტურის მოღვაწენი დიდ სამამულო ომში“. შემდეგ ансамბლმა შეასრულა ქართველი და საბჭოთა კომპოზიტორების ხალხური სიმღერები.

ყ ვ ე ლ ა ფ ე რ ი ი ს ე ა, რ ო გ ო რ ც უ ნ დ ა ი ყ ო ს!

ფეხბურთის სეზონი გაჩაღებულია: ქვეყნის ჩემპიონატში უკვე გათამაშდა 14 ტური, თასის გათამაშებაში — მეოთხედფინალები. არა მგონია გუნდების დღევანდელმა მდგომარეობამ ვინმე გააკვირვოს, ყველაფერი დაახლოებით შეესაბამება ჩვენს წარმოდგენას კლუბების შესაძლებლობათა შესახებ. ჩემპიონატში ლიდერობს კიევის „დინამო“, მეორე ადგილზეა „არარატი“, შემდეგ მოდის თერთმეტი გუნდისაგან შემდგარი კომპაქტური ჯგუფი (16-დან 13-მდე ქულა), უკანასკნელი ადგილი უკავია როსტოვის არმიის სპორტულ კლუბს, რომელიც ჯერ-ჯერობით ვერ მომწადდებულა უმაღლეს ლიგაში თამაშისათვის, — ყოველივე ეს ჩვეულებრივი მოვლენაა. აი „ტორპედოსა“ და „ზენიტის“ კუდში ყოფნა კი რამდენადმე გასაკვირია, მაგრამ ისიც პირველი შეხედვით. ტორპედოელები შარშანაც ზედმეტად „ლადად“ იქცეოდნენ, შემდეგ გამოფხიზლდნენ, ჩაებნენ ბრძოლაში და კინაღამ პრიზიორთა შორის არ აღმოჩნდნენ. ძნელი სათქმელია, შეძლებს თუ არა ეს გუნდი წელს ასეთი ნახტომის გაკეთებას, მაგრამ, უნდა ითქვას, ახლაც უკეთესი ხვედრის ღირსია, მისი თამაშის ტექნიკური და გონივრული მანერა ხიმპათიას იწვევს, მგარამ, როგორც ჩანს, „ტორპედოს“ ფეხბურთელებს აკლიათ ნებისყოფა და შინაგანი დისციპლინა.

„ზენიტში“ კი ერთგვარი არეულობა სუფევს, რომელსაც ჩვენში „თაობათა ცვლას“ უწოდებენ და სპეციალურ მიზეზად მიაჩნიათ. სინამდვილეში კი შემადგენლობის გაახალგაზრდავება არ უნდა ხდებოდეს აჩქარებით, იგი უნდა დაიგეგმოს წინასწარ და მის მიხედვით განხორციელდეს. ჯერ კიდევ წარსულ, „ზენიტისათვის“ დამაკმაყოფილებელ სეზონში, აშკარა იყო, რომ გუნდი თამაშობს მონოტონურად, მოსაწყენად, ხოლო ეს მუდამ გაფრთხილებაა, რომ საჭიროა ცვლილებები, ახალი ძალები. ეს სიგნალი დროზე ვერად არ უღიათ, და ახლა გუნდი ყოველ მატჩში ახალი ვარიანტით გვევლინება.

მიუხედავად ამისა, თუ ცხრილის სტრიქონებს განვიხილავთ, ასე ვთქვათ, დინამოკაში, ზოგიერთ ღირსშესანიშნავ მოვლენას აღმოვაჩენთ.

ორად გავყოთ განვლილი დისტანცია და ვნახოთ, ვინ გამოიჩინა თავი მეორე ნახევარში. ირკვევა, რომ „არარატი“ თავის ქულებს აგროვებდა ასე — 6 და 12 (უკეთ, ვიდრე კიევის „დინამო“), თბილისის „დინამო“ — 6 და 10, „ზარია“ — 7 და 9. ახლა კი მხედველობაში მიიღეთ, რომ სწორედ ეს სამი გუნდი ამ დღეებში გავიდა თასის გათამაშების ნახევარფინალში, ამასთან თბილისელებმა სძლიეს თვით კიეველებს, ხოლო „არარატმ“ და „ზარიამ“ გამოიჩინეს ნებისყოფა და თერთმეტმეტრიანებით მოუგეს „ლოკომოტივსა“ და „პახტაკორს“ მათსავე მოედნებზე. ასე რომ, ამ სამი კლუბის წარმატება თასისათვის ბრძოლაში სიურპრიზი როდია. უმატეს რა სიჩქარეს ჩემპიონატში, მთა ადვილად გადალახეს თასის საკმაოდ ძნელი ბარიერი.

მეოთხე ნახევარფინალისტი — არმიის ცენტრალური სპორტული კლუბის გუნდი თითქოს აბათილებს ჩვენს დაკვირვებას, რადგან მისი მაჩვენებლები ჩემპიონატში სხვანაირად გამოიყურებიან: 9 ქულა პირველ შვიდ ტურში და მხოლოდ 4 (არც ერთი გამარჯვება) — მეორე ნახევარში, თუმცა ნუ დავიგიწყებთ, რომ არმიელები თასის გათამაშებაში ჯერ-ჯერობით შეხვდნენ მხოლოდ პირველი ლიგის გუნდებს.

მერვე ადგილზეა ლვოვის „კარპატი“. მაგრამ გუნდის ნაჩვენებლები ჩვენი გამოთვლით ასეთია — 4 და 10, ამასთან ცხრა მატჩში მას დამარცხება არ განუცდია. შეგახსენებთ, რომ ამ გუნდმა 1969 წელს, როცა მეორე ლიგაში იყო, მოიგო თასი, 1971 წელს შევიდა უმაღლეს ლიგაში და დებიუტის წელს არცთუ ცუდი მე-10 ადგილი დაიკავა. და, რაც ყველაზე სასიამოვნოა, ამ გუნდს ჰქონდა თამაშის საკუთარი სტილი, იგი არ ჰგავდა სხვებს და მოსწონდათ მაყურებლებს. მაშინ მას ხელმძღვანელობდა მწვრთნელი ე. იუსტი. მაგრამ კლუბის ხელმძღვანელები მჯობნის მჯობნნს ეძებდნენ და, ჩვეულებისამებრ, პირველ რიგში მწვრთნელი დაითხოვეს. მართალია, გუნდს არ დაუკარგავს ადგილი უმაღლეს ლიგაში, მაგრამ საკუთარი სტილი დაკარგა, და მაგჩეში მისი მონაწილეობით აღარ იწვევდა უწინდელ ინტერესს.

ეგ ის გუნდის საქმეა კლავ იუსტი უდგას. ჯერ ადრეა „კარპატის“ აღორძინებაზე ლაპარაკი, მაგრამ თავისებურება სულ უფრო იგრძნობა მის თამაშში. მწვრთნელი ამბობს: „იმ წინანდელ გუნდს, რა თქმა უნდა, ჯერ კიდევ ჩამოვრჩებით, ფორვარდები გვაკლია...“ მაგრამ ყველაფრიდან ჩანს, რომ ამ თავმდაბალ, მომთმენ, საქმის მცოდნე და უწინარეს ყოვლისა თავისი მშობლიური ლვოვის ფეხბურთის მცოდნე ადამიანს წარმოდგენილი აქვს, როგორი უნდა გახდეს „კარპატი“. ისევ დაგრჩენია, დანანება გამოვთქვათ გუნდისაგან მისი დროებითი დაშორების გამო და ვუსურვოთ „კარპატს“ დაიბრუნოს თამაშის თავისებურება.

დედაქალაქის კლუბები არ არიან წამყვანთა შორის: მე-7, მე-9, მე-10, მე-11 და მე-14 — აი ამ ოდესღაც სახელოვანი ხუთეულის ადგილები. უკანასკნელ ტურში ოთხმა მათგანმა ერთმანეთთან ფრედ დაამთავრა შეხვედრა. „დინამო“ — „ლოკომოტივის“ მატჩი აშკარად მოსაწყენი და უფერული იყო. „ლოკომოტივს“ ჰქონდა უპირატესობა როგორც ტერიტორიული, ისე საგოლე მომენტების მხრივ, ბურთის ფლობის დროის მიხედვით, გამარჯვების მიღწევის სურვილითაც, მაგრამ ვერ გამოიყენა ყოველივე ეს და წაგო 0:1. დინამოელები დაჭსაქსულად თამაშობდნენ, უგზგზოდ, თითქოს არასოდეს ერთად არ გამოსულანო მოედანზე. მრავალ წელს დაობდნენ ვერიუკინის შესახებ, ზოგს იგი მოსწონდა, ზოგს არა, და აი ახლა, როცა იგი ხელის მოტეხილობის შედეგად გამოაკლდა თავისი გუნდის რიგებს, გამოირკვა, რომ სწორედ მისი შორი გადაცემები ქმნიდნენ დინამოელთა თამაშს თავდასხმაში.

„სპარტაკმა“, რომელიც შეხვდა არმიის ცენტრალურ სპორტულ კლუბს, მისი მწვრთნელის ნ. ბელოუსოვის თქმით, ითამაშა საუკეთესო მატჩი სეზონში. დიახ, ეს ასეა. თუმცა რამდენადმე დაგვიანებულია... „სპარტაკმა“, რომელიც მანამდე ხშირად დუნედ თამაშობდა, აქ მოიკრიფა თეული ძალ-ონენ და ნებისყოფა. თამაში მან კარგად ჩაატარა, განუწყვეტელივ უტევდა მეტოქეს და ლაპაზი გამარჯვება მოიპოვა. მიუხედავად ამისა, ციფრი 9, რომელიც გატანილი ბურთების გრაფაში უწერია, სადაც „სპარტაკს“ უკანასკნელი ადგილი უკავია, ეკვაგონდებოდა ამ მატჩის მსვლელობის დროსაც. სპარტაკელებმა არმიელთა კართან ბევრი საგოლე მომენტი შექმნეს, მაგრამ გაიტანეს მხოლოდ ერთი ბურთი, თუ არ ჩავთვლით თერთმეტმეტრიანს. პესკარიოვი და გლადილინი ბურთს ისე აცდენდნენ, თითქოს წელიწადია მოედანზე არ გამოსულან და ყველაფერი დაავიწყდათო. სწორედ ამით აიხსნება ეს საოდუმლო ციფრი 9. ივიეე ციფრი წარმოვიდგინეთ, როცა გამოვანგარიშებთ, თუ რამდენ მატჩში არ გაუტანია „სპარტაკს“ არც ერთი ბურთი...

ასე რომ, მოსკოველთა მეორე როლებიც ჯერ-ჯერობით ვერავის გააკვირვებს.

ლ. ფილატოვი,
საკდესის ფეხბურთის მიმომხილველი.

ლ ი დ ე რ ე ბ ი
აბროვებენ ქულებს

გაიმართა „ა“ კლასის პირველი ლიგის საკავშირო ჩემპიონატის მორიგი მატჩები. ამ დღეს კვლავ წარმატებით თამაშობენ ლიდერებმა, რომელთაგან დამარცხდნენ მხოლოდ კუიბიშეველები.

მოგვყავს ამ მატჩების შედეგები: „ნეფტჩი“ — „აღგა“ — 3:0; „კიბარატი“ — „პამირი“ — 2:0; „უკუბანი“ — „კრილია სოვეტოვი“ — 2:1; ორჯონიკიძის „სპარტაკი“ — მინსკის „დინამო“ — 0:0; „ნისტრუ“ — „რუბინი“ — 1:1; „ტავრია“ — „ალუბასი“ — 2:1.

გათამაშების ცხრილი

მდგომარეობა 10 ივლისისათვის

	მ.	ფ.	წ.	ბ.	ქ.
„დინამო“ მნ.	9	5	3	23-9	23
„ტავრია“	9	5	3	29-17	23
„ტორპედო“	8	6	3	23-12	22
„ნისტრუ“	9	4	4	17-17	22
„ქაირატი“	9	3	5	28-15	21
„ნეფტჩი“	9	3	6	23-16	21
„სპარტ.“ ლ.-ფ.	7	6	4	24-16	20
„სპარტაკი“ ორ.	8	4	5	19-13	20
„კრ. სოვეტოვი“	8	4	5	24-19	20
„შინაკი“	6	7	4	22-19	19
„მეტალურგი“	6	5	6	20-16	17
„პამირი“	5	7	6	20-19	17
„მეტალისტი“	6	5	6	16-16	17
„უუბანი“	4	6	7	16-22	14
„რუბინი“	4	6	7	15-28	14
„სპარტაკი“ ნჩ.	3	7	7	12-17	13
„კუზბასი“	4	5	8	15-23	13
„ზვეზდა“	5	3	9	12-20	13
„ურალმაში“	3	2	12	12-29	8
„ალგა“	1	3	13	7-34	5

მეორე ლიგაში

მოგვყავს 8 ივლისს გამართულ პირველი ზონის მეორე ლიგის საკავშირო ჩემპიონატის მორიგი ტურის მატჩები, რომელთა შედეგები ჩვენი რესპუბლიკის გუნდების მონაწილეობით ასეთია: გორის „დილა“ — რუსთავის „მეტალურგი“ 2:2; ლენინაკანის „მირაქი“ — სამტრედიის „ლოკომოტივი“ — 1:2; სუხუმის „ნაზარი“ — მახარაძის „მერცხალი“ — 3:0; კიროვაბადის „პროგრესი“ — ბათუმის „დინამო“ — 0:0.

ცვლილებები კალენდარში

სსრ კავშირის სპორტკომიტეტის ფეხბურთის სამმართველომ კვლავ შეიტანა რამდენიმე ცვლილება „ა“ კლასის უმაღლესი ლიგის საკავშირო ჩემპიონატის კალენდარში.

ასე, მაგალითად „სპარტაკისა“ და კიევის „დინამოს“ მატჩი, რომელიც 16 ივლისისათვის იყო გადატანილი, კვლავ დაიდო. იგი შედგება მოგვიანებით, 16 ივლისს კი ითამაშებენ „სპარტაკი“ და „ლოკომოტივი“. მათი შეხვედრა მეორე წრის კალენდარით გათვალისწინებულია იყო 26 ივლისისათვის, მაგრამ შეიცვალა ორლანდიის ნაკრებთან საბჭოთა ოლიმპიური გუნდის შესარჩევი მატჩისათვის მზადებასთან დაკავშირებით.

ამავე მიზნით გადაიდო „პახტაკორისა“ და „ჩერნომორეცის“ 27 ივლისის მატჩიც.

ვინაიდან მოსკოვის „ტორპედო“ მიემგზავრება ჩეხოსლოვაკიაში, მისი მეორე წრის მატჩი „ზარიასთან“ გაიმართება ერთი დღით ადრე — 26 ივლისს.

კ ა ლ ა თ ბ უ რ თ ე ლ თ ა კ ი ე ვ ი ს ფ ო რ უ მ ი

ქვეჯგუფები, მეტოქეები, პერსპექტივები

ჩვენმა კალათბურთელმა ქალებმა სასპარტაკიადო ტურნირში ბევრი ვერაფერით გამოიჩინეს თავი, უფრო მეტიც, გული გვატკინეს. მე-13 ადგილი თავისთავად მეტყველებს, თუ როგორია გუნდის მომზადება, მისი პოტენციალი. ახლა საქმე ვაუთა ნაკრებთან გვქონია, რომლისაგან, რა თქმა უნდა, ბევრად უკეთეს შედეგს ველოდით.

ეს ტურნირი კიევში მოეწყობა. ომსაი ქვეჯგუფიდან, სადაც მეტოქეებს წინასწარი შეხვედრები მოელოთ, გვინდა გამოვყოთ მესამე, სადაც ჩვენი ნაკრები გამოდის. გარდა საქართველოს გუნდისა, აქ პირველ ფინალურ ჯგუფში გასვლისათვის იბრძოლებენ ლატვიის, ტაჯიკეთის, ყირგიზეთის, ესტონეთისა და მოლდავეთის კალათბურთელები. სპეციალისტების აზრით ამ ქვეჯგუფიდან პირველ ექვსეულში რეალურ კანდიდატად საქართველოს ნაკრებს თვლიან.

ამ დღეებში ჩვენი კალათბურთელები კიევში გაემგზავრნენ. ესენი არიან: ი. ძიძიგური, ბ. ბოლქვაძე, ი. პულავსკი, ზ. საკანდელიძე, ლ. ჩხიკვაძე, თ. ჩიხლაძე, თ. ფიცხელაური, ზ. ქორქია, გ. ბიჭიაშვილი, ი. ნარიმანიძე, ვ. ჯგერეაია, ზ. ქარაბაკი, ნ. ქორქია, დ. მაღალთაძე.

კიევში გამგზავრების წინ ჩვენი კორესპონდენტი ესაუბრა გუნდის უფროს მწვრთნელს ლ. მოსაშვილს. მან განაცხადა:

— ორეტაპიანი ტურნირი ბოტა სიძნელეებს როდი ქმნის. პირველ რიგში ამოცანად რჩება უძლიერესთა ექვსეულში მოხვედრა, შემდეგ კი, იქ ფინალური საპრიზო ადგილებისათვის ბრძოლა. რაცა ქვეჯგუფები კომპლექტებოდა ძლიერი კოლექტივები დაქსაქსულ, მაგრამ ეს ისა როდი ნიშნავს, რომ ფავორიტებს ფინალისაკენ გზა გაკაფული აქვთ. დღეს ყოველი გუნდი თანაბრად საშიშია, ამიტომ ყოველ მატჩს მთელი ხერიოზულობით უნდა მოვეკიდოთ.

თუ გავიხსენებთ წინა სპარტაკიადას, მაშინ მეოთხე ადგილი დავიკავეთ. რა თქმა უნდა, წლეულს ეს ან დასახავი გზა არ გვაქვს. სიურპრიზები სპორტში, კერძოდ კალათბურთში ყოველთვის მოსალოდნელია, მაგრამ თუ მეტოქეთა პოტენციალის მიხედვით ვიმსჯელებთ, პირველი ქვეჯგუფიდან მთავარ ფინალში გასვლის კარგი შესაძლებლობა აქვთ მოსკოვისა და ლენინგრადის გუნდებს, მეორე ქვეჯგუფიდან, უპირველესად, გამოვყოფ უკრაინის ნაკრებს. რაც შეეხება მესამე ქვეჯგუფს, აქ პირველი ექვსეულის ერთ-ერთ კანდიდატად ჩვენს ნაკრებს თვლიან.

საქართველოს კალათბურთელთა მომზადების დონეს ტურნირი გვიჩვენებს. ამიტომ უკეთესია დავიცადოთ და ამ საკითხზე მატჩების მიხედვით ვიმსჯელოთ.

მატჩები გაიმართება კიევის სპორტის სასახლესა და არმიის სასპორტო კლუბის დარბაზში. 12 ივლისს ვითამაშებთ ყირგიზეთის ნაკრებთან, 13 ივლისს — ესტონელ კალათბურთელებთან, 14 ივლისს — ლატვიის გუნდთან, 15 ივლისს გუნდები ისვენებენ, 16 და 17 ივლისს შეხვედრებით ტაჯიკეთისა და მოლდავეთის კალათბურთელებს.

ა მ ა ს კ ი ა რ მ ო ვ ე ლ ო ლ ი ...

ჩვენს რესპუბლიკას თავისუფალი ჰიდაობის ჩინებული ტრადიცია აქვს. ამაზე მეტყველებს სასპარტაკიადო ტურნირები და მათი შედეგები, სხვადასხვა ჩემპიონატებში მოპოვებული წარმატებანი. სპორტის ამ სახეობის თაყვანისმცემლები, რა თქმა უნდა, წელსაც დიდ იმედებს ამყარებდნენ ჩვენს თავისუფალი სტილის მოჭიდაკაებზე, კიევიდან კი ყოველდღიურად არასასარბენელი ცნობები მოგვდიოდა. უკანასკნელი დღისათვის ჩემპიონობისათვის მებრძოლთა რიგებს მხოლოდ 2 მოჭიდავე შემორჩა. ესენი იყვნენ ლ. თედიაშვილი (წონა 100 კილოგრამამდე) და ნ. მოდებაძე (100 კილოგრამზე ზევით).

ფინალში ისინიც იძულებული იყვნენ მეორე ადგილით დაკმაყოფილებულიყვნენ. საქართველოს გუნდმა 94 ქულით მეექვსე ადგილი დაიკავა, რასაც არავინ მოელოდა. პირველობა 232 ქულით რსფსრ-ის მოჭიდაკაკა კოლექტივს ხვდა. მომდევნო ორი ადგილი 126-126 ქულით დაიკავეს მოსკოვისა და აზერბაიჯანის მოჭიდავეთა კოლექტივებმა. ყაზახეთის გუნდს 48 ქულა აღმოაჩნდა.

რ ე კ ო რ დ ე ბ ი ს წ ვ ი მ ა

ველინუსში გრძელდება შტანგისტთა სასპარტაკიადო ტურნირი. განვლილი შეხვედრები გამოირჩეოდა მაღალი შედეგებით, დამყარებულია ახალი რეკორდები.

გუშინ ჩვენი კორესპონდენტი ტელეფონით ვილნიუსში დაუკავშირდა საქართველოს სპორტკომიტეტის მთავარ მწვრთნელს ძალოსნობაში ბ. მუდერიშვილს.

მან გვაცნობა:

— აქ განსაკუთრებული ინტერესით მოელიან მძიმე წონის შტანგისტთა გამოსვლებს, მაგრამ სხვა წონებშიც დიდი ძვრები ხდება. გუშინ სამი მსოფლიო რეკორდის მოწმენი ვიყავით საშუალო წონაში. ყველა ეს რეკორდი ეკუთვნოდა მისსკელ შტანგისტს ვ. შარიის. მან დამატებითი ცდისას აიტაცა 165,5 კილოგრამი, აკრა — 203,5 კილოგრამი და ორჭიდის ჯამში 365 კილოგრამი დააგროვა.

ვ. შარიი სპარტაკიადის ჩემპიონი გახდა. მომდევნო საპრიზო ადგილები დაიკავეს ვ. პაკლოვმა (უკრაინა, ორჭიდში — 347 კილოგრამი) და ი. კალაჩნიკოვმა (მოსკოვი, 342,5 კილოგრამი). საქართველოს შტანგისტებს დღეისათვის 30 ქულა აქვთ. ლიდერია რსფსრ-ს გუნდი — 164 ქულა. ყაზახეთის გუნდს 50 ქულა აქვს.

ს პ ა რ ტ ა კ ი ა დ ი ს ტ ა ბ ლ ო
გუნდები, ქულები

21 სასპორტო შემდეგ

რსფსრ —	6.321,5
უკრაინა —	5.259,5
მოსკოვი —	5.149
ლენინგრადი —	3.846,5
ბელორუსია —	3.047
საქართველო —	2.110
აზერბაიჯანი —	1.982
ლიტვა —	1.850,5
უზბეკეთი —	1.831,5
ლატვია —	1.679
მოლდავეთი —	1.506
აზერბაიჯანი —	1.298
ესტონეთი —	1.197
სომხეთი —	1.114
ყირგიზეთი —	921
ტაჯიკეთი —	865,5
თურქმენეთი —	506

ცხრილში შეტანილია 1973 წლის ახალგაზრდული თამაშების შედეგები.

ტ ე ლ ე ვ ი ზ ი ა
10 ივლისი

პირველი პროგრამით

10.05 — დილის გარჯიში — ფერადი გამოსახულებით (გადმოცემა მოსკოვიდან), 10.20 — ახალი ამბები (გადმოცემა მოსკოვიდან), 10.30 — „მხიარული სტარტები“, ფერადი გამოსახულებით (გადმოცემა მოსკოვიდან), 11.15 — დოკუმენტური ფილმი „ოსტროვსკის სახლი“ (I სერია), 12.20 — მხატვრული ფილმი „ამ ფანჯრებთან“, 17.05 — უმაღლეს სასწავლებლში შემსვლელთათვის — სსრ კავშირის ისტორია, 17.50 — სატელევიზიო ფილმი „რეპორტაჟი რეზეზე“, 18.10 — განცხადებები, 18.15 — ბავშვებისათვის მოკლემეტრაჟიანი ფილმი, 18.35 — „ეკრანზეა სტუდენტთა ნამუშევარი“, 19.30 — „სოციალიზმის სამყარო“ ფერადი გამოსახულებით (გადმოცემა მოსკოვიდან), 20.00 — სპეციალისტის რჩევა“, 20.10 — „კინონარკვევი“, 20.20 — რეკლამა, 20.30 — „შეხვედრა პოეტთან“ — ე. დიდმამიშვილი, 21.00 — „მოამბე“ — საინფორმაციო პროგრამა. 21.30 — „ლენინგრადი“. 22.00 — „ვრეზია“ — საინფორმაციო პროგრამა (გადმოცემა მოსკოვიდან), 22.30 — მხატვრული ფილმი „ოკეანე“. ფერადი გამოსახულებით, დასასრულ — ახალი ამბები.

მეორე პროგრამით

18.05 — „ცეროდენას ეკრანი“, 18.45 — დოკუმენტური ფილმი „ოსტროვსკის სახლი“ (II სერია), 20.15 — განცხადებები, 20.20 — კონცერტი, 21.00 — „პირველად ჩვენს ეკრანზე. მხატვრული ფილმი „მივაბიჯებ მომავალში“.

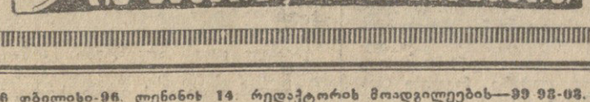

რ ა დ ი ო
11 ივლისი

პირველი პროგრამით

06.05 — უკანასკნელი ცნობები, 09.25 — რესპუბლიკური გაზეთების მიმოხილვა, 09.45 — ქართული ხალხური სიმღერები, 11.05 — ა. ხოლმინოვი. სცენები ოპერიდან „ოპტიმისტური ტრაგედია“, 12.15 მღერის ансამბლი „ციცინათელა“, 12.25 — „პოეზია უპირველეს ყოვლისა“ — ს. ესენინის ლექსები, 12.30 — ლ. ბეთჰოვენი — შვიდი ვარიაცია, 12.45 — კონცერტი, 13.30 — გაზეთ „პრავდის“ მოწინავე სტატია, 13.40 — ა. ბოროდინი — სიმფონიური სურათი, 13.50 — მოსწავლეთათვის — „გაზეთ „ნორრი ლენინელის“ ფურცლებზე, 17.15 — „ახალგაზრდების შემოქმედება“ — მღერის ს. შაში, 17.40 — მოსწავლეთათვის — ნაწყვეტები ფ. პრიელეკევას წიგნიდან „ლენინის ცხოვრება“, 18.05 — ო. თაქთაქიშვილი. ნაწყვეტები ოპერიდან „მანდია“, 18.45 — ფანტაზიები საბჭოთა კომპოზიტორების სიმღერების თემებზე, 19.00 — „ხუთწლედს — დამკვრელური შოშა“, 19.15 — ქართული ხალხური სიმღერები, 19.45 — ვ. ობრაზცოვას კონცერტი; 20.20 — მსუბუქი საორკესტრო პიესები, 20.30 — რადიოჟურნალი „ჯანმრთელობა“, 21.00 — ძიღლსპირული“, 21.10 — ქართული კამერული მუსიკა. 22.00 — რ. ჩაჩანიძე — „მიბადურები“, ნაწყვეტი დოკუმენტური მოთხრობიდან, 23.30 ჯ. სენ-სანსი — მეორე სიფონტეპიანო კონცერტი, 23.55 — უკანასკნელი ცნობები.

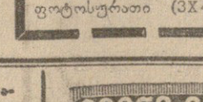

10 ივლისი

ვასო აბაშიძის სახელობის მუსიკალური კომედიის — „ზღიარული მელოდიები.

რედაქტორი
დ. მჭედლიშვილი.

მ ე ბ ო ბ რ ი ს ს ლ ო ვ ნ ა ს

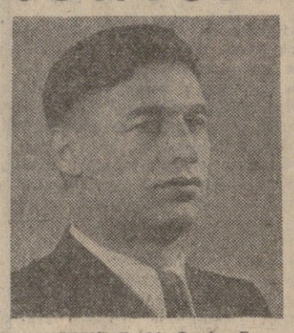

მოულოდნელად 62 წლისა წავიდა ჩვენგან ძველი ეურნალისტი, საქართველოს სსრ კულტურის დამსახურებული მუშაკი, გაზეთ „კომუნისტის“ საკუთარი კორესპონდენტი სამხრეთ ოსეთის ზონაში ივანე ვასილის-ძე თედიაშვილი.

ჯერ კიდევ სრულიად ახალგაზრდა 17 წლის ჭაბუკი იყო ი. თედიაშვილი, საშუალო სასწავლებლის დამთავრების შემდეგ პედაგოგიური მოღვაწეობა რომ დაიწყო. დაწყებითი სკოლის გამგედ დანიშნეს ლენინგორში, ორი წელი იმუშავა აქ, შემდეგ კი თბილისის სახელმწიფო უნივერსიტეტის ფიზიკა-მათემატიკის ფაკულტეტი დამთავრა და კვლავ პედაგოგიურ საქმეშოს დაუბრუნდა; იყო ქ. ცხინვალის მეორე საშუალო სკოლის დირექტორი.

1939 წელს ი. თედიაშვილი ფრუნზეს სახელობის სამხედრო პოლიტიკურ სასწავლებელში გაგზავნეს, სადაც დიდი სამამულო ომის დაწყებამდე სწავლობდა. სამამულო ომის პირველი დღეებიდანვე მოქმედ არმიაშია მეთაურად. მამაცმა ოფიცერმა ბრძოლით გაიარა მთელი გზა მოსკოვის მისადგომებიდან თვით ბერლინამდე.

ომის დამთავრების შემდეგაც ერთხანს კიდევ საბჭოთა არმიაში მსახურობდა. 1945-1947 წლებში მოსკოვის სამხედრო ოლქის სამხედრო სასწავლებლის ინსპექტორი იყო.

არმიიდან რომ დაბრუნდა ომგადახდილი და მთავრობის მრავალი ჯილდოთი მკერდდამშვენებული, ი. თედიაშვილს ეურნალისტური მოღვაწეობისაკენ ეზიდა გულმა და საოლქო გაზეთ „საბჭოთა ოსეთის“ რედაქციაში დაიწყო მუშაობა. განყოფილების გამგედ. შემდეგ პარტიულ სამუშაოზე დააწინაურეს, ჯერ საქართველოს კპ სამხრეთ ოსეთის საოლქო კომიტეტის პროპაგანდისა და აგიტაციის განყოფილების გამგის მოადგილედ მუშაობდა, შემდეგ კი — პარტიული, პროფკავშირული და კომკავშირული ორგანიზაციების განყოფილების გამგედ.

1954 წლიდან ი. თედიაშვილი კვლავ ეურნალისტურ სამუშაოს დაუბრუნდა. ამ დროიდან მოკიდებული სიკვდილამდე იგი გაზეთ „კომუნისტის“ საკუთარი კორესპონდენტი იყო სამხრეთ ოსეთის ზონაში. 1974 წლიდან იგი რესპუბლიკური მნიშვნელობის პერსონალური პენსიონერია.

მრავალმხრივი ცოდნა, დიდი ცხოვრებისეული გამოცდილება ი. თედიაშვილს, როგორც ეურნალისტს, საშუალებას აძლევდა ყოფილიყო პრინციპული, ობიექტური, გულისხმიერი, მებრძოლი. — ასეთი დარჩება იგი ჩვენს ხსოვნაში.

ამხანაგებისა ჯგუფი.

„ ა ლ პ ი ნ ი ს ტ ი “
მ ც ე ნ ა რ ე ე ბ ი

ყაზბეგი. (საკ. კორ.). ბუნებისა და ყაზბეგის მთების ერთად წარმოდგენა ერთ დროს შეუძლებელი ამბავი იყო. ბევრს არ სჯეროდა, ალპურ ზონაში თუ ხეხილი გაიხარებდა. მაგრამ სინამდვილემ სულ სხვა გვიჩვენა. აწლა ზეკის სოფლებში, როგორიც არის სნო, არში, ციოხი, გარბანი, ვარდისუბანი, ფხელშე, გორისცხენე, კარგად ხარობს ვაშლი, ალუბალი, ბალი, ტყემალი. შესანიშნავი ბაღები გაუშენეს კოლმეურნეებმა, მუშებმა, მოსამსახურეებმა ვ. ქუშაშვილმა, დ. ჩოფიკაშვილმა, ვ. ქუშაშვილმა, ფ. თათასხანოვამ, ი. ხუციშვილმა, გ. ჩქარეულმა, ს. გელაძემ, კ. გელაძემ, თ. ღუდუშაურმა და სხვებმა.

„ალპინისტი“ მცენარეებს რიცხვი კვლავ იზრდება მთებში. კარგი იქნება თუ ბაღებს საზოგადოებრივი მეურნეობებიც გაუშენებენ.

ა. თოფაძე.

ა ხ ა ლ ი ს ა ტ ე ლ ე ფ ო ნ ო ქ ს ე ლ ი

თიანეთი. (საკ. კორ.), ამ ბოლო ხანს რაიონის კავშირგაბმულობის ქსელში მთლიანად შეიცვალა სატელეფონო სისტემა, დამონტაჟდა ტექნიკის უკანასკნელი სიტყვის მიხედვით მოწყობილი დანადგარები, ასევე მთლიანად შეიცვალა ხაზები, რომელიც რაიონულ ცენტრსა და საოლქოეურნეო სოფლებს დედაქალაქთან და მეზობელ რაიონებთან აკავშირებენ.

საქართველოს სსრ სოფლის მეურნეობის სამინისტრო

აცხადებს ასპირანტურაში მიღებას 1975 წლისათვის

I. მიწათმოქმედების სამეცნიერო-საკვლევ ინსტიტუტში — (მცხეთა, წეროვანი).

დასწრებულ სწავლებაზე: ბოტანიკა — —1 ადგილი.

დაუსწრებელ სწავლებაზე: ზოგადი მიწათმოქმედება — 1 ადგილი; მემცენარეობა — 1 ადგილი.

II. მცენარეთა დაცვის სამეცნიერო-საკვლევ ინსტიტუტში — (თბილისი, ი. ჭავჭავაძის პრ. № 17).

დასწრებულ სწავლებაზე: ფიტოპათოლოგია და მცენარეთა დაცვა (მიკოლოგია) — 1 ადგილი.

დაუსწრებელ სწავლებაზე: ენტომოლოგია — 1 ადგილი; ფიტოპათოლოგია და მცენარეთა დაცვა — 1 ადგილი.

III. მებაღეობის, მევენახეობისა და მეღვინეობის ინსტიტუტში — (თბილისი — 15, ვაშლიჯვარა).

დასწრებულ სწავლებაზე: მცენარეთა ფიზიოლოგია — 1 ადგილი; მევენახეობა — 1 ადგილი.

დაუსწრებელ სწავლებაზე: სელექცია და მეთესლეობა — 1 ადგილი

IV. მექანიზაციისა და ელექტრიფიკაციის ინსტიტუტში — (თბილისი 59, დიღომი).

**დასწრებულ სწავლება