პროლეტარებო ყველა ქვეყნისა, უერთდით!

კომუნისტი

1975
შაბათი
12
ივლისი
№ 162
(16288)
ფასი
2 კაპ.
1975

საქართველოს კომუნისტური პარტიის ცენტრალური კომიტეტის, საქართველოს სსრ უმაღლესი საბჭოსა და საქართველოს სსრ მინისტრთა საბჭოს ორგანო

КОМУНИСТИ — ОРГАН ЦК КП ГРУЗИИ, ВЕРХОВНОГО СОВЕТА ГРУЗИНСКОЙ ССР И СОВЕТА МИНИСТРОВ ГРУЗИНСКОЙ ССР

გაზეთი გამოდის 1920 წლის 3 თებერვლიდან

ᲞᲘᲠᲕᲔᲚᲐᲓ ᲡᲐᲑᲭᲝᲗᲐ ᲙᲐᲕᲨᲘᲠᲨᲘ

რუსთავის მეტალურგიულ ქარხანაში აითვისეს ცხლად გაგლინული სწორკუთხოვანი მილების წარმოება

სწორკუთხოვან მილებზე დიდი მოთხოვნილებაა სატრაქტორო წარმოებაში. ზოგიერთ მეტალურგიულ ქარხანაში, მართალია, უშვებენ სწორკუთხოვან მილებს, მაგრამ ცივი გლინვის მეთოდით, რაც დიდ ხარჯებთან არის დაკავშირებული. რუსთაველელმა მილგლინავებმა მიზნად დაისახეს გამოუშვან სწორკუთხოვანი მილები ცხელი გლინვის მეთოდით, რომლის უპირატესობა ის არის, რომ პროდუქცია უფრო მდგრადი და საიმედოა, აგრეთვე იძლევა დიდ ეკონომიურ ეფექტს.

ახალი პროდუქციის ათვისებისათვის აშენდა ახალი კორპუსები, რომლის ფართობი 25.000 კვადრატული მეტრია, დაიდგა, დამონტაჟდა სამეცივრო მაგიდები, როლგანგები, ხელსაწყოები, გამზომი და გამსწორებელი მანქანები, საწნები და სახვრეტი დანადგარები, ამწეები, აშენდა სასაწყობო მეურნეობა. სამშენებლო-სამონტაჟო სამუშაოები შეასრულა საქართველოს სსრ მშენებლობის სამინისტროს № 1 სამშენებლო ტრესტმა. სულ შესრულდა 5 მილიონი მანეთის სამშენებლო-სამონტაჟო სამუშაოები.

35 ათასი ტონა სწორკუთხოვანი მილი! — ასეთი იქნება ახალი საწარმოო უბნის წლიური წარმადობა.

ზ. მერკვილაძე,
„კომუნისტის“ სპეც. კორ.

ᲡᲙᲙᲙ XXV ᲧᲠᲘᲚᲝᲑᲘᲡ ᲞᲔᲡᲐᲮᲕᲔᲓᲠᲐᲓ

ᲓᲘᲓᲘ ᲡᲐᲥᲛᲔ

ᲛᲝᲡᲙᲝᲕᲨᲘ ამ დღეებში მუშაობა დაამთავრა სსრ კავშირის მეცხრე მოწვევის უმაღლესი საბჭოს მესამე სესიამ. დეპუტატები, ხალხის წარგზავნილები ყურადღებითა და მზრუნველობით განიხილავდნენ ქვეყნის წიაღის დაცვის შემდგომი გაძლიერებისა და სასარგებლო წიაღისეულის გამოყენების გაუმჯობესების აქტუალურ ღონისძიებებს.

სესიამ ერთსულოვნად მიიღო და დამტკიცა „სსრ კავშირის და მოკავშირე რესპუბლიკების წიაღის კანონმდებლობის საფუძვლები“. იგი, უდავოა, უზრუნველყოფს ამ უდიდესი მნიშვნელობის საქმეში სახელმწიფოებრივი წესრიგის დამყარებას, ხალხის სიმდიდრის დაცვასა და რაციონალურად გამოყენებას, იმას, რომ არა მარტო ჩვენმა, არამედ მომდევნო თაობებმაც ისარგებლონ ბუნებრივ სიმდიდრეთა ნაყოფით.

სსრ კავშირის უმაღლესი საბჭოს სესიის მუშაობის დაწყებამდე რამდენიმე ხნით ადრე გაიმართა ჩვენი რესპუბლიკის მეცხრე მოწვევის ახლადარჩეული უმაღლესი საბჭოს პირველი სესია. მან შეიადგინა ალმასრულებელი ორგანოები, მუდმივი კომისიები, განიხილა და მიიღო კანონი „საქართველოს სსრ სახალხო განათლების შესახებ“.

ამ კანონის მიღება უდიდესი მნიშვნელობის მოვლენაა ჩვენი რესპუბლიკის მშრომელთა ცხოვრებაში. იგი დიდ წვლილს შეიტანს ჩვენი განვითარებული სოციალისტური საზოგადოების შემდგომ წინსვლაში, საბჭოთა საქართველოს სახალხო განათლების, მეცნიერებისა და კულტურის განვითარებაში.

სესიაზე გამართულ უაღრესად საქმიან საუბრებში, დეპუტატთა გამოსვლებში ნათლად ჩანდა ის, რომ ხალხის წარგზავნილნი ერთსულოვნად უდიდეს მნიშვნელობას ანიჭებდნენ განსახილველი საკითხს, კანონის მიღებას, რომელიც ითვალისწინებს საქართველოში სახალხო განათლების შემდგომ განვითარებას, ხაზს უსვამდნენ იმ განსაკუთრებულ როლს, რომელიც არა მარტო პედაგოგიურმა მუშაკებმა, არამედ მთელმა ჩვენმა საზოგადოებრიობამ უნდა შეასრულონ ახალგაზრდა თაობის სწავლასა და კომუნისტური სულისკვეთებით აღზრდის საქმეში.

სესიაზე წამოჭრილმა თვალთუალმა საკითხმა, მიღებულმა ყველა დადგენილებამ ასახა ხალხის რჩეულთა მისწრაფება — გააძლიერონ ამმრჩევლთა ნდობა, ხელი შეუწყონ ჩვენი რესპუბლიკის ეკონომიკისა და კულტურის შემდგომ აყვავებას.

ჩვენი ქვეყნის, აგრეთვე მოკავშირე რესპუბლიკების ხელისუფლების უმაღლესი ორგანოები მუდამ სახელმწიფოებრივი და სახალხო მნიშვნელობის პრობლემებზე, მსჯელობენ. ცხადია, ამ პრობლემების განხილვასა და სადღეისო, აქტუალური საკითხების გადაწყვეტაში. მთავარი შემოქმედი დეპუტატები, ხალხის წარგზავნილნი, პარტიის ერთგული ადამიანები არიან. ჩვენში ყოველთვის საბჭოების სესიების მუშაობა ხალხის რჩეულთა სადეპუტატო მოღვაწეობის შესანიშნავ დადასტურებას წარმოადგენს.

დეპუტატი ნამდვილად დიდი ძალაა ხალხის ხელისუფლების განხორციელების, საბჭოთა ადამიანებზე ზრუნვის, მათი საკირბოროტო საკითხების მოგვარებისათვის ბრძოლის საქმეში. ბევრ რამეს მეტყველებს ის, რომ საქართველოში საბჭოების ამასწინანდელი არჩევნების შედეგად ხელისუფლების რესპუბლიკურ და ადგილობრივ ორგანოებში 50 ათასამდე დეპუტატი შეუდგა მოვალეობის შესრულებას, დეპუტატის სტატუსით მინიჭებული უფლების განხორციელებას.

დეპუტატთა შემოქმედებითი მუშაობის, ხალხის ნამდვილი მსახურის სამოქმედო პროგრამას წარმოადგენს საქართველოს კომპარტიის ცენტრალური კომიტეტის XVII პლენუმის გადაწყვეტილებები, როშლებმაც ნათლად, ობიექტურად და პრინციპულად შეაჯამეს პარტიის XXIV ყრილობის გადაწყვეტილებათა შესასრულებლად რესპუბლიკის მშრომელთა მიერ გაწეული მუშაობა. პლენუმმა ჩვენი პარტიული ორგანიზაციების, კომუნისტების, საბჭოების, მათი დეპუტატების, ყველა მშრომელის ყურადღება მიაქცია, იმას რომ პარტიის მომავალი ყრილობის ღირსეული შეხვედრა მაღალი საწარმოო მაჩვენებლების მოკოვება, ხუთწლედის გეგმებისა და ნაკისრი ვალდებულებების წარმატებით შესრულება იქნებას.

და სწორედ ეს არის ახლა საბჭოების ახლადარჩეულ დეპუტატთა საბრძოლო ამოცანა, მათი მთავარი ხამოღვაწეო ასპარეზი. ეს ამ მუშაობაში, ამ დიად საქმისათვის ბრძოლის წინა ხაზზე გამოჩნდება. რა, ვინც ერთგულია ხალხის მსახურის სპეციალური მოვალეობისა, ვინც განუხრელად ზრუნავს და ფიქრობს სიკეთისათვის, ჩვენი ადამიანების მორალური სიწმინდისათვის, ერთგულად უდგას მხარში პარტიულ ორგანიზაციებს რესპუბლიკაში პოლიტიკური კლიმატის ბოლომდე გაჯანსაღებისათვის, დამსახურებათა და დარღვევათა საბოლოოდ აღმოფხვრისათვის ბრძოლაში.

რესპუბლიკურ და ადგილობრივ საბჭოებში არჩეულ ერთან ახალი ადამიანები, ისინი, ვინც თავი გამოიჩინა შრომაში, ხალხის სასიკეთო მოღვაწეობაში. აღსანიშნავია, რომ ᲞᲐᲥᲢᲘᲣᲠᲐᲓ ᲗᲐᲕᲘᲓᲐᲜ ᲑᲝᲚᲝᲛᲓᲔ ᲗᲕᲘᲡᲔᲑᲠᲘᲕᲐᲓ ᲒᲐᲣᲛᲯᲝᲑᲔᲡᲓᲐ ᲩᲕᲔᲜᲘ ᲡᲐᲑᲭᲝᲔᲑᲘᲡ ᲨᲔᲛᲐᲓᲒᲔᲜᲚᲝᲑᲐ. ᲪᲮᲐᲓᲘᲐ, ᲡᲐᲑᲭᲝᲔᲑᲘᲡ ᲔᲡ ᲐᲮᲐᲚᲘ ᲗᲕᲘᲡᲔᲑᲠᲘᲗᲘᲡᲐ ᲞᲠᲐᲥᲢᲘᲙᲣᲚᲐᲓ ᲧᲕᲔᲚᲐ ᲡᲐᲑᲭᲝᲡ ᲛᲣᲨᲐᲝᲑᲘᲡ ᲮᲐᲠᲘᲡᲮᲛᲝᲕᲐᲜᲘ ᲛᲘᲚᲘᲡ ᲬᲐᲠᲛᲝᲛᲝᲩᲜᲔᲚᲘ ᲒᲐᲜᲘᲗᲚᲔᲑᲐ.

ᲩᲕᲝᲚᲔᲑᲘᲗ ᲔᲡ ᲛᲐᲦᲐᲠᲝᲨᲘ ᲙᲐᲠᲐᲓ ᲝᲠᲒᲐᲜᲘᲖᲔᲑᲣᲚᲘ ᲪᲘᲕᲘ ᲒᲚᲘᲜᲕᲘᲡ ᲛᲔᲗᲝᲓᲘᲗ, ᲠᲐᲪ ᲓᲘᲓ ᲮᲐᲠᲯᲔᲑᲗᲐᲜ ᲐᲠᲘᲡ ᲓᲐᲙᲐᲕᲨᲘᲠᲔᲑᲣᲚᲘ. ᲠᲣᲡᲗᲐᲕᲔᲚᲔᲚᲘᲛᲐ ᲛᲘᲚᲒᲚᲘᲜᲐᲕᲔᲑᲛᲐ ᲗᲐᲕᲘᲡᲘ ᲛᲘᲖᲜᲐᲓ ᲓᲐᲘᲡᲐᲮᲔᲡ ᲒᲐᲛᲝᲣᲨᲕᲐᲜ ᲡᲬᲠᲙᲣᲗᲮᲝᲕᲐᲜᲘ ᲛᲘᲚᲔᲑᲘ ᲪᲮᲔᲚᲘ ᲒᲚᲘᲜᲕᲘᲡ ᲛᲔᲗᲝᲓᲘᲗ, ᲠᲝᲛᲚᲘᲡᲐᲪ ᲣᲞᲘᲠᲐᲢᲔᲡᲝᲑᲐ ᲘᲡ ᲐᲠᲘᲡ, ᲠᲝᲛ ᲞᲠᲝᲓᲣᲥᲪᲘᲐ ᲣᲤᲝ ᲛᲓᲒᲠᲐᲓᲘ ᲓᲐ ᲡᲐᲘᲛᲔᲝᲐ, ᲐᲒᲠᲔᲗᲕᲔ ᲘᲫᲚᲔᲕᲐ ᲓᲘᲓ ᲔᲙᲝᲜᲝᲛᲘᲣᲠᲘ ᲔᲤᲔᲥᲢᲘ.

ᲐᲮᲐᲚᲘ ᲞᲠᲝᲓᲣᲥᲪᲘᲘᲡ ᲐᲗᲕᲘᲡᲔᲑᲘᲡᲐᲗᲕᲘᲡ ᲐᲨᲔᲜᲓᲐ ᲐᲮᲐᲚᲘ ᲙᲝᲠᲞᲣᲡᲔᲑᲘ, ᲠᲝᲛᲚᲘᲡ ᲤᲐᲠᲗᲝᲑᲘ 25.000 ᲙᲕᲐᲓᲠᲐᲢᲣᲚᲘ ᲛᲔᲢᲠᲘᲐ, ᲓᲐᲘᲓᲒᲐ, ᲓᲐᲛᲝᲜᲢᲐᲟᲓᲐ ᲡᲐᲛᲔᲪᲘᲕᲠᲝ ᲛᲐ�გᲘᲓᲔᲑᲘ, ᲠᲝᲚᲒᲐᲜ�გᲔᲑᲘ, ᲡᲐᲛᲖᲝᲛᲘ ᲓᲐ ᲒᲐᲛᲡᲬᲝᲠᲔᲑᲔᲚᲘ ᲛᲐᲜᲥᲐᲜᲔᲑᲘ, ᲡᲐᲬᲜᲔᲑᲘ ᲓᲐ ᲡᲐᲮᲕᲠᲔᲢᲘ ᲓᲐᲜᲐᲓᲒᲐᲠᲔᲑᲘ, ᲐᲛᲬᲔᲑᲘ, ᲐᲨᲔᲜᲓᲐ ᲡᲐᲡᲐᲬᲧᲝᲑᲘ ᲛᲐᲣᲠᲜᲔᲝᲑᲐ. ᲡᲐᲛᲨᲔᲜᲔᲑᲚᲝ-ᲡᲐᲛᲝᲜᲢᲐᲟᲝ ᲡᲐᲛᲣᲨᲐᲝᲑᲘ ᲨᲔᲡᲠᲣᲚᲓᲐ ᲡᲐᲥᲐᲠᲗᲕᲔᲚᲝᲡ ᲡᲡ�რ ᲛᲨᲔᲜᲘᲔᲚᲝᲑᲘᲡ ᲡᲐᲛᲘᲜᲘᲡᲢᲠᲝᲡ № 1 ᲡᲐᲛᲨᲔᲜᲔᲑᲚᲝ ᲢᲠᲔᲡᲢᲛᲐ. ᲡᲣᲚ ᲨᲔᲡᲠᲣᲚᲓᲐ 5 ᲛᲘᲚᲘᲝᲜᲘ ᲛᲐᲜᲔᲗᲘᲡ ᲡᲐᲛᲨᲔᲜᲔᲑᲚᲝ-ᲡᲐᲛᲝᲜᲢᲐᲟᲝ ᲡᲐᲛᲣᲨᲐᲝᲑᲘ.

35 ᲐᲗᲐᲡᲘ ᲢᲝᲜᲐ ᲡᲬᲠᲙᲣᲗᲮᲝᲕᲐᲜᲘ ᲛᲘᲚᲘ! — ᲐᲡᲔᲗᲘ ᲘᲥᲜᲔᲑᲐ ᲐᲮᲐᲚᲘ ᲡᲐᲬᲐᲠᲛᲝᲝ ᲣᲑᲜᲘᲡ ᲬᲚᲘᲣᲠᲘ ᲬᲐᲠᲛᲐᲓᲝᲑᲐ.

Ზ. ᲛᲔᲠᲙᲕᲘᲚᲐᲫᲔ,
„ᲙᲝᲛᲣᲜᲘᲡᲢᲘᲡ“ ᲡᲞᲔᲪ. ᲙᲝᲠᲠ.

ᲮᲣᲗᲬᲚᲔᲓᲘ—ᲕᲐᲓᲐᲛᲓᲔ!

ᲨᲔᲯᲘᲑᲠᲔᲑᲘᲡ ᲛᲝᲛᲖᲘᲜᲐᲕᲔᲜᲘ

ᲛᲐᲗ ᲨᲔᲡᲠᲣᲚᲔᲡ ᲮᲣᲗᲬᲚᲔᲓᲘ

ᲛᲝᲛᲐᲕᲐᲚᲘ ᲮᲣᲗᲬᲚᲔᲓᲘᲡ ᲐᲜᲒᲐᲠᲘᲨᲖᲔ ᲨᲠᲝᲛᲘᲡᲗᲕᲘᲡ ᲛᲘᲗᲘᲜᲐᲕᲔᲜᲘᲡ ᲛᲐᲠᲒᲐᲜᲢᲠᲘᲡᲢᲘᲡ ᲓᲘᲛᲘᲢᲠᲝᲕᲘᲡ ᲡᲐᲮᲔᲚᲝᲑᲘᲡ ᲛᲐᲦᲐᲠᲝᲡᲚᲐᲛ ᲓᲐᲐᲛᲗᲐᲕᲠᲐ ᲩᲕᲔᲜᲘ ᲡᲐᲥᲐᲠᲗᲕᲔᲚᲝᲡ ᲡᲡᲠ ᲣᲛᲐᲦᲚᲔᲡᲘ ᲡᲐᲑᲭᲝᲗᲐ ᲡᲐᲑᲭᲝᲡ ᲛᲔᲠᲕᲔ ᲬᲛᲐᲒᲜᲘᲡᲘ ᲡᲐᲛᲬᲚᲘᲐᲜᲘ ᲡᲐᲛᲣᲨᲐᲝᲡ ᲓᲐᲡᲠᲣᲚᲔᲑᲐ. ᲔᲡ ᲐᲮᲚᲐᲠᲐᲓ ᲒᲐᲮᲓᲐ ᲪᲜᲝᲑᲘᲚᲘ, ᲠᲝᲪᲐ ᲨᲔᲯᲐᲛᲔᲡ ᲬᲚᲘᲡᲬᲐᲜᲓᲔᲚᲘ ᲬᲚᲘᲡ ᲘᲥᲕᲘᲡ ᲗᲕᲘᲡ ᲛᲣᲨᲐᲝᲑᲘᲡ ᲨᲔᲓᲔᲒᲔᲑᲘ.

ᲔᲗᲕᲘᲚᲔᲑᲘ ᲔᲡ ᲛᲐᲦᲐᲠᲝᲨᲘ ᲙᲐᲠᲐᲓ ᲝᲠᲒᲐᲜᲘᲖᲔᲑᲣᲚᲘ ᲪᲘᲕᲘ ᲒᲚᲘᲜᲕᲘᲡ ᲛᲔᲗᲝᲓᲘᲗ, ᲠᲐᲪ ᲓᲘᲓ ᲮᲐᲠᲯᲔᲑᲗᲐᲜ ᲐᲠᲘᲡ ᲓᲐᲙᲐᲕᲨᲘᲠᲔᲑᲣᲚᲘ. ᲠᲣᲡᲗᲐᲕᲔᲚᲔᲚᲘᲛᲐ ᲛᲘᲚᲒᲚᲘᲜᲐᲕᲔᲑᲛᲐ ᲗᲐᲕᲘᲡᲘ ᲛᲘᲖᲜᲐᲓ ᲓᲐᲘᲡᲐᲮᲔᲡ ᲒᲐᲛᲝᲣᲨᲕᲐᲜ ᲡᲬᲠᲙᲣᲗᲮᲝᲕᲐᲜᲘ ᲛᲘᲚᲔᲑᲘ ᲪᲮᲔᲚᲘ ᲒᲚᲘᲜᲕᲘᲡ ᲛᲔᲗᲝᲓᲘᲗ, ᲠᲝᲛᲚᲘᲡᲐᲪ ᲣᲞᲘᲠᲐᲢᲔᲡᲝᲑᲐ ᲘᲡ ᲐᲠᲘᲡ, ᲠᲝᲛ ᲞᲠᲝᲓᲣᲥᲪᲘᲐ ᲣᲤᲝ ᲛᲓᲒᲠᲐᲓᲘ ᲓᲐ ᲡᲐᲘᲛᲔᲝᲐ, ᲐᲒᲠᲔᲗᲕᲔ ᲘᲫᲚᲔᲕᲐ ᲓᲘᲓ ᲔᲙᲝᲜᲝᲛᲘᲣᲠᲘ ᲔᲤᲔᲥᲢᲘ.

ᲐᲮᲐᲚᲘ ᲞᲠᲝᲓᲣᲥᲪᲘᲘᲡ ᲐᲗᲕᲘᲡᲔᲑᲘᲡᲐᲗᲕᲘᲡ ᲐᲨᲔᲜᲓᲐ ᲐᲮᲐᲚᲘ ᲙᲝᲠᲞᲣᲡᲔᲑᲘ, ᲠᲝᲛᲚᲘᲡ ᲤᲐᲠᲗᲝᲑᲘ 25.000 ᲙᲕᲐᲓᲠᲐᲢᲣᲚᲘ ᲛᲔᲢᲠᲘᲐ, ᲓᲐᲘᲓᲒᲐ, ᲓᲐᲛᲝᲜᲢᲐᲟᲓᲐ ᲡᲐᲛᲔᲪᲘᲕᲠᲝ ᲛᲐ�გᲘᲓᲔᲑᲘ, ᲠᲝᲚᲒᲐᲜ�გᲔᲑᲘ, ᲡᲐᲛᲖᲝᲛᲘ ᲓᲐ ᲒᲐᲛᲡᲬᲝᲠᲔᲑᲔᲚᲘ ᲛᲐᲜᲥᲐᲜᲔᲑᲘ, ᲡᲐᲬᲜᲔᲑᲘ ᲓᲐ ᲡᲐᲮᲕᲠᲔᲢᲘ ᲓᲐᲜᲐᲓᲒᲐᲠᲔᲑᲘ, ᲐᲛᲬᲔᲑᲘ, ᲐᲨᲔᲜᲓᲐ ᲡᲐᲡᲐᲬᲧᲝᲑᲘ ᲛᲐᲣᲠᲜᲔᲝᲑᲐ. ᲡᲐᲛᲨᲔᲜᲔᲑᲚᲝ-ᲡᲐᲛᲝᲜᲢᲐᲟᲝ ᲡᲐᲛᲣᲨᲐᲝᲑᲘ ᲨᲔᲡᲠᲣᲚᲓᲐ ᲡᲐᲥᲐᲠᲗᲕᲔᲚᲝᲡ ᲡᲡᲠ ᲛᲨᲔᲜᲘᲔᲚᲝᲑᲘᲡ ᲡᲐᲛᲘᲜᲘᲡᲢᲠᲝᲡ № 1 ᲡᲐᲛᲨᲔᲜᲔᲑᲚᲝ ᲢᲠᲔᲡᲢᲛᲐ. ᲡᲣᲚ ᲨᲔᲡᲠᲣᲚᲓᲐ 5 ᲛᲘᲚᲘᲝᲜᲘ ᲛᲐᲜᲔᲗᲘᲡ ᲡᲐᲛᲨᲔᲜᲔᲑᲚᲝ-ᲡᲐᲛᲝᲜᲢᲐᲟᲝ ᲡᲐᲛᲣᲨᲐᲝᲑᲘ.

35 ᲐᲗᲐᲡᲘ ᲢᲝᲜᲐ ᲡᲬᲠᲙᲣᲗᲮᲝᲕᲐᲜᲘ ᲛᲘᲚᲘ! — ᲐᲡᲔᲗᲘ ᲘᲥᲜᲔᲑᲐ ᲐᲮᲐᲚᲘ ᲡᲐᲬᲐᲠᲛᲝᲝ ᲣᲑᲜᲘᲡ ᲬᲚᲘᲣᲠᲘ ᲬᲐᲠᲛᲐᲓᲝᲑᲐ.

Ზ. ᲛᲔᲠᲙᲕᲘᲚᲐᲫᲔ,
„ᲙᲝᲛᲣᲜᲘᲡᲢᲘᲡ“ ᲡᲞᲔᲪ. ᲙᲝᲠᲠ.

ᲡᲝᲤᲚᲘᲡ ᲛᲨᲠᲝᲛᲔᲚᲗᲐ ᲡᲐᲡᲐᲮᲔᲚᲝ ᲡᲐᲥᲛᲔᲜᲘ

ᲡᲐᲥᲐᲠᲗᲕᲔᲚᲝᲡ კომპარტიის ცენტრალურმა კომიტეტმა და საქართველოს სსრ მინისტრთა საბჭომ მიუღოლოცეს სიღნაღის რაიონის მშრომელებს სახელმწიფოსათვის მარცვლეულის, ხორცის, რძისა და აბრეშუმის პარკის მიყიდვის ხუთწლიანი გეგმის ვადამდე შესრულება.

რაიონში დამზადდა 66.228 ტონა მარცვლეული ნაცვლად ხუთწლიანი გეგმით გათვალისწინებული 37.340 ტონისა, 12.516 ტონა ხორცი, ნაცვლად 11.931 ტონისა, 28.235 ტონა რძე ნაცვლად გეგმით გათვალისწინებული 27.753 ტონისა, 305 ტონი აბრეშუმის პარკი, გეგმაზე 46 ტონით მეტი.

ᲡᲘᲦᲜᲐᲦᲔᲚᲗᲐ ᲜᲝᲒᲐᲗᲔᲑᲘ

ᲡᲐᲣᲑᲐᲠᲘ ᲞᲐᲠᲢᲘᲘᲡ ᲡᲘᲦᲜᲐᲦᲘᲡ ᲠᲐᲘᲝᲜᲘᲡ ᲞᲘᲠᲕᲔᲚᲘ ᲛᲓᲘᲕᲐᲜᲗᲐᲜ Ვ. ᲥᲐᲠᲣᲨᲘᲫᲔᲡᲗᲐᲜ

ᲡᲘᲦᲜᲐᲦᲘᲡ რაიონის სოფლის მშრომელები პარტიული ორგანიზაციების ხელმძღვანელობით თავდადებით იბრძვიან პარტიის XXIV ყრილობის გადაწყვეტილებათა სასახელოდ შესრულებისათვის. მათ უკანასკნელ წლებში სერიოზული წარმატებებს მიაღწიეს სახელმწიფოსათვის მარცვლეულის მიყიდვის დაგალებათა ვანადდების საქმეში.

წარმოებაში გამეფდულად დანერგა უხვმოსავლიანი ჯიშები — „ალეკანი“ და „ავრორა“. აგროტექნიკური ღონისძიებათა კომპლექსის განხორციელებით აღნიშნულმა ჯიშებმა კალთა დაიბერტყეს პარეულ მინდვრებში — დიდ ფართობებზე საშუალოდ ჰექტარზე მიღებულია 35-45 ცენტნერი მარცვალი.

სიღნაღელმა მშრომელებმა პირველ უხვ მოსავალი მოიყვანეს და დიდი გადაჭარბებით შეასრულეს სახელმწიფოსათვის მარცვლეულის მიყიდვის ნაკისრი ვალდებულება. წლეულსაც ბარაქიანი გამოდგა სტრნადელთა აღორძა. პარტიის XXV ყრილობის აღსანიშნავად განხილულია სოციალისტური შეჯიბრებაში სიღნაღელმა მხვნელ-მთესველებმა ახალი გამარჯვება მოიპოვეს — **გადაჭარბებით შეასრულეს სახელმწიფოსათვის მარცვლეულის მიყიდვის ხუთწლიანი გეგმა.**

მეცხრე ხუთწლედის დამამთავრებელი წლის 1 ივლისისათვის სახელმწიფოს მიეყიდა 66.228 ტონა მარცვლეული ნაცვლად 37.340 ტონისა.

ამ დიდ გამარჯვებაში ღირსეული წვლილი შეიტანეს ბოდბისნვეს (თავმჯდომარე გ. გელაშვილი), ბოდბის კალინინის სახელობის (თავმჯდომარე მ. ხუნაშვილი), ნუკრიანის „პარიზის კომუნის“ (თავმჯდომარე კ. მაზიაშვილი), ულიანოვკის ულიანოვის სახელობის (თავმჯდომარე ს. მაკაროვი) კოლმეურნეობებმა. მარტო ბოდბისხეველებმა სახელმწიფოს მიაყიდეს 12.389 ტონა მარცვლეული. გეგმა კი 2.950 ტონის ითვალისწინებდა.

რაიონის მხვნელ-მთესველების წელეულნაღელი ალოობა დასასრულს უახლოვდება, ხოლო სახელმწიფოსათვის მარცვლეულის მიყიდვა გრძელდება მეათე ხუთწლედის ანგარიშში.

რაიონის მშრომელებმა ამასთან ერთად წარმატებით შეასრულეს ბოლოს, რძისა და აბრეშუმის პარკის დამზადების ხუთწლიანი გეგმა. დამზადებულია 28.235 ტონა რძე ნაცვლად 27.753 ტონისა, 12.516 ტონა ხორცი ნაცვლად 11.931 ტონისა, 305 ტონა აბრეშუმის პარკი, გეგმაზე 46 ტონით მეტი.

რაიონის მშრომელები მოიწეოლთ ოდენ ეროვნ ამყოფოდენ ბინინ ᲡᲘᲦᲜᲐᲦᲘᲡ ᲠᲐᲘᲝᲜᲘᲡ ᲛᲨᲠᲝᲛᲔᲚᲗᲐ ᲡᲐᲮᲔᲚᲛᲬᲘᲤᲝᲡᲐᲗᲕᲘᲡ ᲛᲐᲠᲪᲕᲚᲔᲣᲚᲘᲡ, ᲮᲝᲠᲪᲘᲡ, ᲠᲫᲘᲡᲐ ᲓᲐ ᲐᲑᲠᲔᲨᲣᲛᲘᲡ ᲞᲐᲠᲙᲘᲡ ᲛᲘᲧᲘᲓᲕᲘᲡ ᲮᲣᲗᲬᲚᲘᲐᲜᲘ ᲒᲔ�გᲛᲘᲡ ᲕᲐᲓᲐᲛᲓᲔ ᲨᲔᲡᲠᲣᲚᲔᲑᲘᲡᲐᲗᲕᲘᲡ.

ᲠᲐᲘᲝᲜᲘᲡ ᲛᲨᲠᲝᲛᲔᲚᲗᲐ ᲓᲐᲛᲐᲡᲢᲐᲜᲘ ᲡᲐᲛᲬᲚᲘᲐᲜᲘ ᲡᲐᲛᲣᲨᲐᲝᲡ ᲓᲐᲡᲠᲣᲚᲔᲑᲐ. ᲡᲐᲥᲐᲠᲗᲕᲔᲚᲝᲡ ᲡᲡᲠ ᲛᲘᲜᲘᲡᲢᲠᲗᲐ ᲡᲐᲑᲭᲝᲛ ᲓᲐᲐᲯᲐᲚᲐ ᲡᲐᲢᲧᲔᲝ ᲛᲘᲣᲗᲘᲗᲔᲑᲐ ᲡᲐᲥᲐᲠᲗᲕᲔᲚᲝᲡ ᲡᲡᲠ ᲛᲘᲜᲘᲡᲢᲠᲗᲐ ᲡᲐᲑᲭᲝᲡ ᲛᲔᲠᲕᲔ ᲬᲛᲐᲒᲜᲘᲡᲘ ᲡᲐᲛᲬᲚᲘᲐᲜᲘ ᲡᲐᲛᲣᲨᲐᲝᲡ ᲓᲐᲡᲠᲣᲚᲔᲑᲘᲡᲐᲗᲕᲘᲡ ᲓᲐᲯᲘᲠᲣᲚᲘ ᲐᲠᲘᲡ ᲛᲘᲡᲐᲛᲐᲠᲗᲘ ᲛᲘᲚᲘᲡ ᲬᲐᲠᲛᲝᲛᲝᲩᲜᲔᲚᲘ ᲒᲐᲜᲘᲗᲚᲔᲑᲐ.

ᲩᲕᲝᲚᲔᲑᲘᲗ ᲔᲡ ᲛᲐᲦᲐᲠᲝᲨᲘ ᲙᲐᲠᲐᲓ ᲝᲠᲒᲐᲜᲘᲖᲔᲑᲣᲚᲘ ᲪᲘᲕᲘ ᲒᲚᲘᲜᲕᲘᲡ ᲛᲔᲗᲝᲓᲘᲗ, ᲠᲐᲪ ᲓᲘᲓ ᲮᲐᲠᲯᲔᲑᲗᲐᲜ ᲐᲠᲘᲡ ᲓᲐᲙᲐᲕᲨᲘᲠᲔᲑᲣᲚᲘ. ᲠᲣᲡᲗᲐᲕᲔᲚᲔᲚᲘᲛᲐ ᲛᲘᲚᲒᲚᲘᲜᲐᲕᲔᲑᲛᲐ ᲗᲐᲕᲘᲡᲘ ᲛᲘᲖᲜᲐᲓ ᲓᲐᲘᲡᲐᲮᲔᲡ ᲒᲐᲛᲝᲣᲨᲕᲐᲜ ᲡᲬᲠᲙᲣᲗᲮᲝᲕᲐᲜᲘ ᲛᲘᲚᲔᲑᲘ ᲪᲮᲔᲚᲘ ᲒᲚᲘᲜᲕᲘᲡ ᲛᲔᲗᲝᲓᲘᲗ, ᲠᲝᲛᲚᲘᲡ ᲣᲞᲘᲠᲐᲢᲔᲡᲝᲑᲐ ᲘᲡ ᲐᲠᲘᲡ ᲛᲐᲦᲐᲚᲘ ᲓᲐ ᲡᲐᲘᲛᲔᲝᲐ, ᲐᲒᲠᲔᲗᲕᲔ ᲘᲫᲚᲔᲕᲐ ᲓᲘᲓ ᲔᲙᲝᲜᲝᲛᲘᲣᲠᲘ ᲔᲤᲔᲥᲢᲘ.

ᲐᲮᲐᲚᲘ ᲞᲠᲝᲓᲣᲥᲪᲘᲘᲡ ᲐᲗᲕᲘᲡᲔᲑᲘᲡᲐᲗᲕᲘᲡ ᲐᲨᲔᲜᲓᲐ ᲐᲮᲐᲚᲘ ᲙᲝᲠᲞᲣᲡᲔᲑᲘ, ᲠᲝᲛᲚᲘᲡ ᲤᲐᲠᲗᲝᲑᲘ 25.000 ᲙᲕᲐᲓᲠᲐᲢᲣᲚᲘ ᲛᲔᲢᲠᲘᲐ, ᲓᲐᲘᲓᲒᲐ, ᲓᲐᲛᲝᲜᲢᲐᲟᲓᲐ ᲡᲐᲛᲔᲪᲘᲕᲠᲝ ᲛᲐ�გᲘᲓᲔᲑᲘ, ᲠᲝᲚᲒᲐᲜ�გᲔᲑᲘ, ᲡᲐᲛᲖᲝᲛᲘ ᲓᲐ ᲒᲐᲛᲡᲬᲝᲠᲔᲑᲔᲚᲘ ᲛᲐᲜᲥᲐᲜᲔᲑᲘ, ᲡᲐᲬᲜᲔᲑᲘ ᲓᲐ ᲡᲐᲮᲕᲠᲔᲢᲘ ᲓᲐᲜᲐᲓᲒᲐᲠᲔᲑᲘ, ᲐᲛᲬᲔᲑᲘ, ᲐᲨᲔᲜᲓᲐ ᲡᲐᲡᲐᲬᲧᲝᲑᲘ ᲛᲐᲣᲠᲜᲔᲝᲑᲐ. ᲡᲐᲛᲨᲔᲜᲔᲑᲚᲝ-ᲡᲐᲛᲝᲜᲢᲐᲟᲝ ᲡᲐᲛᲣᲨᲐᲝᲑᲘ ᲨᲔᲡᲠᲣᲚᲓᲐ ᲡᲐᲥᲐᲠᲗᲕᲔᲚᲝᲡ ᲡᲡᲠ ᲛᲘᲜᲘᲡᲢᲠᲗᲐ ᲡᲐᲑᲭᲝᲡ ᲛᲔᲠᲕᲔ ᲬᲛᲐᲒᲜᲘᲡᲘ ᲡᲐᲛᲬᲚᲘᲐᲜᲘ ᲡᲐᲛᲣᲨᲐᲝᲡ ᲓᲐᲡᲠᲣᲚᲔᲑᲘᲡᲐᲗᲕᲘᲡ ᲓᲐᲯᲘᲠᲣᲚᲘ ᲐᲠᲘᲡ ᲛᲘᲡᲐᲛᲐᲠᲗᲘ ᲛᲘᲚᲘᲡ ᲬᲐᲠᲛᲝᲛᲝᲩᲜᲔᲚᲘ ᲒᲐᲜᲘᲗᲚᲔᲑᲐ.

ᲩᲕᲝᲚᲔᲑᲘᲗ ᲔᲡ ᲛᲐᲦᲐᲠᲝᲨᲘ ᲙᲐᲠᲐᲓ ᲝᲠᲒᲐᲜᲘᲖᲔᲑᲣᲚᲘ ᲪᲘᲕᲘ ᲒᲚᲘᲜᲕᲘᲡ ᲛᲔᲗᲝᲓᲘᲗ, ᲠᲐᲪ ᲓᲘᲓ ᲮᲐᲠᲯᲔᲑᲗᲐᲜ ᲐᲠᲘᲡ ᲓᲐᲙᲐᲕᲨᲘᲠᲔᲑᲣ

ეკონომიკა მთავარი პოლიტიკაა

იდეოლოგიურად უზრუნველვყოთ გეგმების და ვალდებულებების შესრულება

ჩვენი მთავარი კოლიტიკა ამჟამად უნდა იყოს სახელმწიფოს ეკონომიური მშენებლობა... და ამაზე უნდა აუნდეს მთელი აბიტაცია და მთელი პროპაგანდა.

ვ. ი. ლენინმა ეს დებულება წამოაყენა დიდი ოქტომბრის სოციალისტური რევოლუციის გამარჯვებისთანავე. იგი ნათლად მეტყველებს იმაზე, რომ ბელადი საბჭოეთის ეკონომიურ განმტკიცებას, ეკონომიკისადმი ხელმძღვანელობის გაუმჯობესებას, მის იდეოლოგიურ უზრუნველყოფას დიდ პოლიტიკურ საქმედ თვლიდა, მთავარ ბოლიტიკად მიიჩნევდა. ეს დასკვნაც არის: ეკონომიკა ყველაზე მეტ შუშაობა გვიდევნას. ამდენს მასალების განწყობილებაზე, მათს სოციალურ აქტიურობაზე.

დიდი ბელადის იდეების ერთგული ჩვენი პარტია ყოველთვის ხელმძღვანელობდა და ხელმძღვანელობს ამ მითითებით. საკმარ XXIV ყრილობაზე ცენტრალური კომიტეტის საანგარიშო მოხსენებაში ამბ. ლ. ი. ბრეჟნევმა აღნიშნა: „ჩვენი ეკონომიური პროგრამა განმაკაცებული უნდა იყოს ფართო პარტიულ-ორგანიზაციული, პოლიტიკური და იდეურ-აღმზრდელობითი მუშაობით, რომელსაც შეუძლია მთლიანად აამოქმედოს ხალხიანი ტ ა ტ ა ტ ი ფუძისებური, ნამეტანი ადამიანების... გიგანტური ძალები“.

და რამდენადაც ჩვენი ეკონომიკის განვითარება მთავარი პოლიტიკაა, იგი უნდა განკამტკიცოთ კიდევ პოლიტიკური, იდეოლოგიური მუშაობით. ეს კი ყველაზე მეტად გვეკრძალება ახლა, როცა გადასაწყვეტი გვაქვს ხუთწლიანის დამამთავრებელი წლის გაზრდილი დავალებები, ასანაზღაურებელია ის გარიგება, რასაც ადგილი ჰქონდა ხუთწლიანის პირველი წლების გეგმების შესრულებაში.

ასეთ ვითარებაში დიდი იყო პოლიტიკური წრთობის, იდეური სიმტკიცის წვლილი ომში, რომ რესპუბლიკის მშრომელებმა მიცხრე ხუთწლიანის ფინიშზე პირნათლად გასულიყვნენ მიზნით ვალდებულება იკისრეს წელს გეგმის გადამეტებით გამოუშვან 200 მილიონი მანეთის სამრეწველო პროდუქცია და ათასობით ადამიანი ეკონომიკიდან ადმინისტრაციულ-ტექნიკურ აპარატში გადმოეყვანა. ამ ინიციატივამ ფართო ასახვა ჰპოვა ლ. ი. ბრეჟნევის ანგარიშში XVII პლენუმზე აღინიშნა, სკკპ XXV ყრილობისათვის მზადების პერიოდში განსაკუთრებული ამოცანა ეკისრებათ პარტიის იდეოლოგიურ ინსტიტუტებს და კადრებს.

სიჭირო ამ დიდმნიშვნელოვანი დოკუმენტების პროპაგანდა უნარიანად გამოვიყენოთ მთელი იდეოლოგიური მუშაობის დონის ამაღლებისათვის, იმისათვის, რომ ეს მუშაობა სისტემატურად მოქმედებდეს ადამიანთა გონებასა და გრძნობებზე. ზრდიდეს მათ მაღალი კომუნისტური შეგნებულობით, ისე, რომ კომუნისტური იდეები ეფუფლებოდის მასებს შეგნებას და საბოლოო ანგარიშით იქცეოდეს საზოგადოებრივი განვითარების მატერიალური ძალად. იდეების მატერიალურ ძალად გადაქცევა, იდეების მატერიალიზაციის პროცესი რთული პროცესია. ამიტომ ამ მხრივ სასურველ შედეგს რომ მივაღწიოთ, იდეოლოგიურ მუშაობას უნდა მივეცეთ სისტემატური, მრავალმხრივი, შთამბეჭდავი და საინტერესო ხასიათი.

სამეურნეო ამოცანების **იდეოლოგიურად** უზრუნველყოფის კარგ მაგალითს იძლევა თბილისს ფოლად-თუჯსამსხმელო ქარხნის პარტიული ორგანიზაცია. ქარხნის კოლექტივმა ხუთწლიანის დამამთავრებელ წელს მუშობა დიდუყო. დიდებით „**არც ერთი ჩამორჩენილი საწარმო ჩვენი მიზნით**“. პარტიულმა ორგანიზაციამ ამ დიდებაზე, ქარხნის წევრთა მდგომი ამოცანების ხორცშესხმისათვის უფრიარის ყოველისა გააქტიურა საქმიანობა საგიტაციო-პროპაგანდისტული კადრებისა, რომლებიც ყოველნაირად ცდილობენ ადამიანთა კომუნისტური შეგნებულობის ამაღლებას, მათს იდეურ გამოწრთობას. იმ ამოცანების ფრმად განმარტებას, ეს წელს დას ქვეყნის, რესპუბლიკის, ქარხნის, კოლექტივის წვრილ. იდეოლოგიური კადრები ფრიდ უშუალო საწარმოო საკითხების განმარტებას, მათი გადაჭრისათვის ადამიანთა დარაზმვის ტაქტიკებ უყურადღებოდ.

პოლიტიფორმატორმა მ. ბ. ბერტრაშვილმა თოკის ძმის ცალ-ლების საამქროში ამის წინათ მოაწყო საუბარი მასალების შემჭირნიდ ხარჯვის შესახებ. მან მსმენელებს ერთი ასეთი სიტყვიერი ციფრი დაუსახელა: ქარხანაში გამოშვებულ პროდუქციაზე მატერიალური დანახარჯების მხოლოდ 1 პროცენტით შემცირება ეღირს 62 ათასი მანეთის ეკონომიას წელიწადში. იგი შეეხო მოწინავე მსმენელებს, რომლებიც მასალების განმარტებასთან ერთად სისტემატურად ეუბნებიან ერთმანეთს ამ საკითხზე. ეს ადამიანები ეხმარებიან ერთმანეთს ამ ფრიდ მნიშვნელოვანი საქმის ფრიდ ეფექტურ ფორმებ ეძებენ. ეს ეხმარება ადამიანებს ეფექტურად ეფექტურ ფორმებ ეძებენ. ეს ეხმარება ადამიანებს

ქართველმები ბამის მშენებლობაზე

დასაწყისი დიდი მომავლისა

მდინარმ ლენაც, ტაიგაც „დალაშქრულია“

ვარშავა 31 ოქტომბერს პრესაში გამოქვეყნდა საქართველოს კომპარტიის ცენტრალური კომიტეტისა და საქართველოს სსრ მინისტრთა საბჭოს დადგენილება „ბაიკალ-ამურის რკინიგზის მაგისტრალის მშენებლობაში რესპუბლიკის ორგანიზაციების მონაწილეობის შესახებ“. ამ დადგენილებაში აღნიშნული იყო, რომ საქართველოს მშრომელები დიდ ეკონომიურ და სოციალურ-პოლიტიკურ მნიშვნელობას ანიჭებენ ბამის მშენებლობას და ენთუზიაზმით გამოეხმაურნენ სკკპ ცენტრალური კომიტეტისა და სსრ კავშირის მინისტრთა საბჭოს დადგენილებას, რომელმაც საბჭოთა ხალხს ამ გრანდიოზული მშენებლობის დაწყება აუწყა.

საქართველოს კომპარტიის ცენტრალურმა კომიტეტმა საქართველოს სსრ მშენებლობის სამინისტროს დაავალა შეექმნა სპეციალური სამშენებლო-სამონტაჟო მატარებელი, რომელიც მაგისტრალზე შუადგებოდა ერთ-ერთი სადგურის — ნიას. მშენებლობას. ამავე დადგენილებით შეიქმნა ოპერატიული შტაბი, რომელსაც დაევალა ყველა ორგანიზაციულ-ტექნიკური საკითხის ოპერატიული გადაწყვეტა. საქართველოს კომკავშირის ცენტრალურმა კომიტეტმა კი ითავა მშენებლობაზე საუკეთესო ახალგაზრდების შერჩევა და გაგზავნა.

პირველი დიდი ნაბიჯი უკვე გადაიდგა ამ დადგენილების შესრულების გზაზე. შორეულ ტაიგაში უკვე ჩავიდა საქართველოს სსრ მშენებლობის სამინისტროს სამშენებლო-სამონტაჟო მატარებელი, რომელსაც „საქბამშენი“ უწოდეს. ამ სამშენებლო ორგანიზაციაში მოხვედრის მსურველთა რიცხვი დიდი იყო, მაგრამ მასში მხოლოდ საუკეთესოთა შორის საუკეთესონი ჩაირიცხნენ.

ქართველ ბამელთა პირველი დესანტი — 100 მშენებელი ნიაში აპრილში ჩავიდა და საქმეს ენთუზიაზმით შეუდგა. სწორედ ამის შესახებ მოგითხრობთ „საქბამშენის“ უფროსი ბ. დვალიშვილი ამ წერილში.

აპრილის საღამოა. ყინავს. მაგრამ შრომისაგან დაღლილ ბიჭები ოფლად გაღვრილან. დრო არ ითმენს. საჭიროა რაც შეიძლება სწრაფად და უდანაკარგოდ განიტვირთოს მატარებელი შემადგენლობა, რომ დროულად მოხდეს მდინარე ლენის გადალახვა. ჩვენი „დესანტი“ ლენას იმ დროს მიადგა, როცა ამ გრანდიოზული მდინარის ყინულის საფარი მნიშვნელოვნად შეთხელდა და ყოველი საათი, ყოველი წუთი მაქსიმალურად უნდა გამოგვყენებინა, თორემ სხვა გზით დანიშნულების ადგილამდე ვერაფრით მივაღწევდით.

ბიჭები ენერგიულად შეუდგნენ მუშაობას. მთელი ჩვენი აქტივობა სატვირთო მანქანებში უნდა გადავიტვირთო. ეს კი მეტად მძიმე, შრომატევადი საქმეა.

მთელი ღამე არ შეგვიჩერებია. და აი უკანასკნელი სატვირთო ავტომანქანაც. მძიმედ დაეშვა სახელდახელოდ მოწყობილი ესტაკადიდან და გრძელ ავტოკოლონაში. ჩადგა...

დიდმა გაკვირვებამ მოიცვა ქალაქ ესტ-კუტის რკინიგზის სადგურის მუშაკები, როცა მეორე დილით წინა დღეს აქ ჩამოსული ქართველ მშენებლთა რაზმი ვერარ იხილეს. ჩვენ ადრე დილით გავუდექით მდინარე ლენასაკენ მიმავალ გზას. დიდი გმირობა იყო ასე მოკლე დროში მთელი შემადგენლობის დაცლა, თუ გავითვალისწინებთ, რომ ჩვენ მხოლოდ რამდენიმე ათეული კაცი ვიყავით.

● პირველი „დესანტის“ პირველი ღამე ● გულდოზერი თხელ ყინულზე ● 10-დღიანი შრომა-მოგზაურობა ● შეენდება „ნია-ბრუზინსკაია“ ● დახვდებათ მდიდარი ტრადიციები.

ბი, სამრეწველო მაღაზია და სხვ.

და უნდა ითქვას, რომ ბამელი მშენებლები ენერგიას არ ზოგავენ. ქების ღირსია მათი ენთუზიაზმი და შემართება. ერთსულოვნად შრომობენ ა. ლომიძის, ს. ხაჭაპურიძის, გ. თარხნიშვილის, ვ. რუხაიას ბრიგადები, მექანიზატორები ი. ქაკთარაძე, ზ. გაგარინი, ი. ჯამიაშვილი, ზ. სუთაძე, ზ. ბაკლანძე, ახალგაზრდა ინჟინერები რ. კიკაბიძე, მ. ჩემია, ჯ. ფალავა, ზ. კაკეტაძე, ა. ლილუაშვილი, რ. მაჭარაშვილი. მშენებელთა ჯანმრთელობის დაცვას ემსახურება საექიმო ამბულატორია ახალგაზრდა ექიმის თ. ურუშაძის მეთაურობით.

ბამი ჩვენი ახალგაზრდობის წრთობის სკოლაა. აქ ისეთმა ადამიანებმა მოიყარეს თავი, რომ

ობიექტივშია ბამის მშენებლობა

ბაზეთ „კომუნისტის“ რედაქციის დავალებით ბამზე, შორეულ ტაიგაში, სადაც საქართველოდან წასული მშენებლები დაბას აგებენ, მივლინებით იმყოფებოდა ფოტოკორესპონდენტი **ბონდო დადვაძე**. მან ნია-ბრუზინსკაიაში ათი დღე დაპყო და ფირზე აღბეჭდა ქართველ მშენებელთა შრომითი ცხოვრება, ადგილმბრივი ბუნების ხილამაზე. დღეს გთავაზობთ ბონდო დადვაძის პირველ ფოტორეპორტაჟს, შემდეგ კი სხვა ფოტოსურათებსაც გაგაცნობთ.

ნია-ბრუზინსკაია მცირე ახოა უხიერ ტაიგაში. დაბას გარს არტყია ტანაშოლტილი ნაძვები. ერთ-ერთი მათგანი — ყველაზე მაღალი და თვალსაჩინო — საგულდაგულოდ გაუკაფავთ მშენებლებს და ზედ ხაქართველოს სახელმწიფო დროშა აღუმართავთ. ლაჟვარდ ფრიალებს ჩვენი ალამი შორეულ ტაიგაში;

დილაა. მშენებლები სამუშაოდ ემზადებიან. მარცხნიდან — სამუშაოთა მწარმოებლები ნ. მარაევი, მოწინავე მშენებლები ბ. სორდია, რ. გალეევი, ბრიგადირი გ. თარხნიშვილი, ჯ. ამირანაძე და ზ. ბაკლანძე;

ჯამდება განვლილი მუშაობის შედეგები. მშენებლობის უფროსის სამუშაო ოთახში შეკრებილან (მარცხნიდან) სამუშაოთა მწარმოებელი მ. ჩემია, მთავარი მექანიკოსი რ. კიკაბიძე, მშენებლობის უფროსის მოადგილე ნ. მგელაძე, მშენებლობის უფროსი ბ. დვალიშვილი, სამუშაოთა მწარმოებელი რ. მაჭარაშვილი;

„კეთილი იყოს თქვენი მოძრძანება ნია-ბრუზინსკაიაში“, — ეს სიტყვები ამშენებს ვერტდრომს, რომელიც მიმდებმა კომისიამ საუკეთესოდ ცნო ბამის მშენებლობის მთელს დასავლეთ უბანზე. ქართველმა მშენებლებმა ოგი ერთ დღეში ააგეს. აქ ვერტმფრენი დიდ მიწასთან კავშირს ერთადერთი საშუალებაა. ამჟამად მან მშენებლებს ბორჯომის წყალი ჩამოუტანა;

დაბა ნია-ბრუზინსკაია დღითიდღე იცვლის სახეს. ამჟამად მისი ცენტრალური — რუსთაველის ქუჩა ასე გამოიყურება.

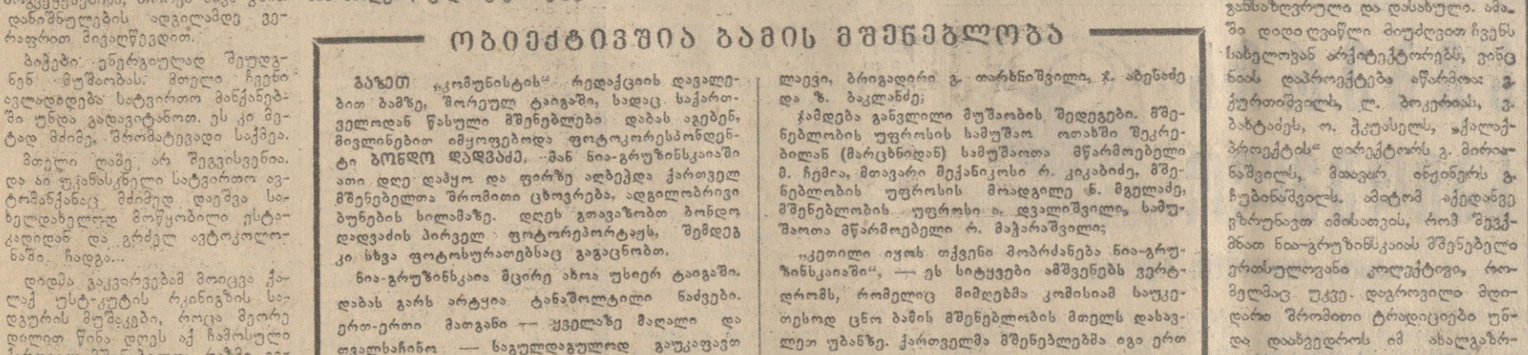

კორტუგალია — რევოლუციური კურსი თანამედროვე მსოფლიოს ვაქტორი

11 ივლისი

პორტუგალიის კომუნისტური პარტიის ცენტრალური კომიტეტის პოლიტკომისიის განცხადება

ლისაბონი, (საკდესი) პორტუგალიის დემოკრატიული საზოგადოებრიობა მიესალმება ქვეყანაში სიერთო-სახალხო მასობრივ ორგანიზაციათა სისტემის შექმნის გეგმას, რომელიც შეიარაღებული ძალების მოძრაობის ახალმლეამ მიიღო. ასეთ ორგანიზაციებს საფუძვლად დაედება პორტუგალიის რევოლუციის მთელი პროგრესული ძალების ერთიანობის პრინციპი.

პორტუგალიის კომუნისტური პარტიის ცენტრალური კომიტეტის პოლიტკომისიის აქ გამოქვეყნებულ განცხადებაში ხაზგასმულია, რომ შეიარაღებული ძალების მოძრაობის ახალი საპროგრამო დოკუმენტი ადასტურებს მის მიერ ჩაწყებულ რევოლუციურ კურსს, ხელს უწყობს რევოლუციური პროცესის შემდგომ განვითარებას ქვეყანაში.

ამ მომენტში, როცა რეაქციული ძალები ცდილობენ შეაფერხონ პორტუგალიის რევოლუცია, ნათქვამია განცხადებაში, განსაკუთრებით დიდი მიმვნელობა აქვს შეიარაღებული ძალების მოძრაობის მიერ იმის დადასტურებას, რომ აქვს კავშირი ხალხთან, რომ გადამწყვეტი ხასიათი აქვს „ბრძოლას წარმოებისათვის“, რომ საქმეროა დამყარდეს ეფექტიანი მუშათა კონტროლი, ბინტაციდეს და გაჯანსაღდეს სახელმწიფო აპარატი, აგრეთვე პროგრესული პოლიტიკური პარტიების როლის დადასტურებას.

ასამბლეის დელეგატების მიერ ამ საპროგრამო დოკუმენტის მოწონება, აღინიშნულია შემდეგ განცხადებაში, განსაკუთრებით დიდ როლს შეასრულებს რევოლუციური პროცესის კონსოლიდაციის საქმეში ახალი საფუძველს შეუქმნის პორტუგალიის მომავალ დემოკრატიულ სოციალისტურ სახელმწიფოს.

პორტუგალიის კომუნისტური პარტიის წინადადებაა, რომ საერთო-სახალხო მასობრივ ორგანიზაციათა ასალ სისტემაში დამყარდეს საბრძოლო სოლიდარობის ურთიერთობა ყველა მონაწილეს შორის მათი პოლიტიკური შეხედულებების მიუხედავად.

პორტუგალიელი კომუნისტები ხაზს უსვამენ, რომ ასამბლეის გადაწყვეტილებას საერთო-სახალხო მასობრივ ორგანიზაციათა სისტემის კანონმდებლობით დამკვიდრების შესახებ განსაკუთრებული მნიშვნელობა აქვს პორტუგალიის რევოლუციის განვითარების ახლანდელ ისტორიულ მომენტში, როცა რეაქცია და კონსერვატიული ძალები ფართო კამპანიას ეწევიან, რათა ხელი შეუშალონ პორტუგალიელი ხალხის წინსვლას უკეთესი მომავლის გზით.

საკდესი და უსხოეთის პრესის სააგენტოები იტყობინებიან

ამერიკა-თურქეთის ურთიერთობისათვის

● მიღწეულია „კომპრომისული შეთანხმება“ ● ნატოს ინტერესების სასარგებლოდ ● თურქეთის საზოგადოებრიობის უკმაყოფილება

ვაშინგტონი, (საკდესი). პრუზიდენტმა ჯ. ფორდმა გამოაცხადა, რომ მიღწეულია „კომპრომისული შეთანხმება“ წარმომადგენელთა პალატის წევრთა ჯგუფთან იმის თაობაზე, რომ ამერიკამ სამხედრო დახმარება განუახლოს თურქეთს. ამა წლის თებერვალში კვიპროსის ამბებთან დაკავშირებით ამერიკის შეერთებული შტატების კონგრესმა ემბარგო დაუწესა თურქეთისათვის სამხედრო მიწოდებას.

პრეზიდენტის თქმით, კომპრომისი ითვალისწინებს, რომ დაუყოვნებლივ მიაწოდონ თურქეთს 70 მილიონი დოლარის იარაღი, რომელიც უკვე შესყიდული და ანაზღაურებული აქვს თურქეთის მხარეს, ნება დართონ თურქეთს ნაღდ ანგარიშზე იყიდოს დამატებითი ამერიკული იარაღი. კომპრომისი ითვალისწინებს აგრეთვე პრეზიდენტის ვალდებულებას ყოველ 60 დღეში მოახსენოს კონგრესს, აწვდიან თუ არა იარაღს თურქეთს და როგორ მიმდინარეობს კვიპროსის პრობლემის მოწესრიგება.

ჯ. ფორდმა განაცხადა, რომ შეიარაღების მიყიდვის განახლება შეგესაბამება უწინარეს ყოვლისა „ამერიკის შეერთებული შტატებისა და ნატოს დიდმნიშვნელოვან ინტერესებს“. და ხაზი გაუსვა, რომ ეს ქვეყანა „სსრ კავშირის ესაზღვრება“.

როგორც ამერიკული პრესა წერს, შეერთებული შტატების მიერ თურქეთისთვის შეიარაღების მიწოდების განახლება მიზნად ისახავს უწინარეს ყოვლისა ამერიკის მრავალრიცხოვანი სამხედრო ბაზების შენარჩუნებას ამ ქვეყანაში.

სტამბოლი, (საკდესი.) თურქეთის პრესის ცნობებით, ახლა თურქეთის ტერიტორიაზე ამერიკის შეერთებული შტატებისა და ნატოს ასამდე სამხედრო-საზღვაო, სამხედრო-საჰაერო, რადარული, სადაზვერვო და სხვა სამხედრო ბაზაა. მათ შორის უველაზე დიდია ინჯირლიკის სამხედრო-საჰაერო ბაზა სამხრეთ თურქეთის ადანის რაიონში, სტამბოლი, ავიანბაზა, იზკენდერუნისა და იზმირის სამხედრო-საზღვაო ბაზები ხმელთაშუა ზღვის სანაპიროზე და მთელი რიგი ბაზები შავი ზღვის სამხრეთ ნაპირზე: ამ ბაზებში სულ 7 ათასზე მეტი ამერიკელი სამხედრო მოსამსახურეა.

ამერიკის სამხედრო ბაზების განლაგება ყოველთვის იწვევდა თურქეთის საზოგადოებრიობის მხრივ კრიტიკას.

როგორც გაზეთი „ბარიში“ აღნიშნავს, „თურქეთმა უნდა გადადგას ნაბიჯი უცხოეთის სამხედრო ბაზების ლიკვიდაციისა და ამერიკის სამხედრო პერსონალის თავიდან მოშორებისათვის“. „ბაზების ლიკვიდაცია, — ხაზს უსვამს გაზეთი, — აუცილებელია თურქეთის საკუთარი უშიშროების თვალსაზრისით“.

კვიპროსი საშიში გეგმები

ნიკოზია, (საკდესი). კვიპროსის ხაზოგადოებრიობის აღშფოთება და პროტესტები გამოიწვია ამერიკულ ყურნალ „ფორინ აფერსში“ გამოქვეყნებულმა სტატიამ, რომელშიც ნამოყენებულია წინადადება, რომ შეერთებულ შტატებსა და ნატოს გადაეცეს ინგლისის სამხედრო ბაზები კვიპროსში.

როგორც გაზეთი „ხარაგვი“ აღნიშნავს, ამერიკის შეერთებულ შტატებს ხელი არ აუღია სამხედრო მიზნით კვიპროსის გამოყენების გეგმებსა და ნატოს აგრესიულ პლაცდარმად კუნძულის გადაქცევის იდეაზე. თუმცა ოფიციალურად ამერიკის შეერთებული შტატები მხარს უჭერს გაერთიანებული ერების ორგანიზაციის რეზოლუციათა შესრულებას, წერს გაზეთი, პრაქტიკულად ამერიკის შეერთებული შტატების იმპერიალისტური წრეები და ნატო ცდილობენ მოსპონ კვიპროსი როგორც დამოუკიდებელი სახელმწიფო.

„მიუხედავად იმისა, რომ ამ საკითხზე არ არსებობს ოფიციალური განცხადებანი, — წერს გაზეთი „ფილელევთერიოსი“, — როგორც მიღებული ცნობები მოწმობენ, არსებობს გეგმები, რომ ინგლისელთა სამხედრო ყოფნა კუნძულზე შეიცვალოს ამერიკელებით“. არ შეიძლება, წერს გაზეთი, რომ ეს გეგმები სეროზულ შეშფოთებას არ იწვევდეს არა მარტო კვიპროსის საზოგადოებრიობაში, არამედ კუნძულის ფარგლებს გარეთაც.

კშშ ამერიკის პრეზიდენტის წერილი

ვაშინგტონი, (საკდესი). ამერიკის შეერთებული შტატების პრეზიდენტმა ჯ. ფორდმა კონგრესის მთელ რიგ კომისიათა თავმჯდომარეებს გაუგზავნა წერილი, რომელშიც აღნიშნავს, რომ საჭიროა სასწრაფოდ გადაისინჯოს 1974 წლის ვაჭრობის კანონი, რომელიც, როგორც ცნობილია, შეიცავს დისკრიმინაციულ დებულებებს სსრ კავშირის მიმართ.

პრეზიდენტის წერილში ნათქვამია: ჩემი აზრით, დაუყოვნებლივ საჭიროა მაკორექტირებელი კანონმდებლობა საბჭოთა კავშირისა და სხვა კომუნისტური ქვეყნებისათვის კრედიტების მიცემისა და უმეტესი ხელშეწყობის სტატუსის მინიჭების შესახებ. 1974 წლის ვაჭრობის კანონის ის ნაწილი, რაც ამ საკითხს შეეხება, როგორც აღმონდა, ზიანს აყენებს ჩვენს პოლიტიკურ და ეკონომიურ ინტერესებს და ვერ აღწევს მიზანს, რომელსაც მისი ავტორები ისახავდნენ.

ჯ. ფორდი ხაზს უსვამს, რომ საჭიროა მაკორექტირებელი კანონმდებლობის მიღება, და აცხადებს, რომ აპირებს წარუდგინოს კონგრესს ასეთი კანონმდებლობის პროექტი.

ინდოეთი

ი. განდის გამოსვლა

დელი, (საკდესი). სახელმწიფო საწარმოთა წარმომადგენლების წინაშე გამოსვლისას პრემიერ-მინისტრმა ინდირა განდიმ განაცხადა, რომ სწორედ სახელმწიფო სექტორს განეკუთვნება მთავარი როლი ინდოეთის ეკონომიურ გარდაქმნებში. საბელმწიფო საწარმოები, თქვა მან, უნდა გადაიქცეს ცენტრებად, რომელთა გარშემო იქნება თავმოყრილი ერის მთელი მეცადინეობა ძლევრი ეკონომიკის შესაქმნელად.

ინგლისი

უარყოფენ მონაჭორებს

ლონდონი, (საკდესი). რეიტერის სააგენტოს კორესპონდენტმა პარგეისიდან (სომალი) გადმოსცა ცნობა, რომელიც ერთხელ კიდევ უარყოფს მონაჭორებს „საბჭოთა სამხედრო ბაზების“ შესახებ, რომლებიც თითქოს ამ ქვეყნის ტერიტორიაზე იყოს შექმნილი.

„არც საიდუმლოებაა და არც ავბედითს არაფერს მოასწავებს ის, რომ ჰაგეის ეროდრომზე არის ექვსი საბჭოთა ხატრასნპორტო თვითმფრინავი, — წერს კორესპონდენციის ავტორი — თვითმფრინავები აქ იმისთვის არიან, რომ მონაწილეობა მიიღონ უჩვეულო ექსპერიმენტში: საქმე ეხება სომალის რეზუბლიკის მთავრობის იმ ცდას, რომ ადამიანები, რომელთა წინაპრები ოდითგანვე მომთაბარე მწყემსები იყვნენ, გადაქცეონ ფერმერებად და მებადურებად“.

ამ გაბედულ ექსპერიმენტს ბიძგი მისცა გვალვამ, რომელიც თავს დაატყდათ აფრიკის ქვეყნებს — სომალსა და ეთიოპიას.

სომალის მთავრობამ განაბორციელა ეფექტიანი ღონისძიებანი და შექმნა რვა ბანაკი დაზარალებული რაიონების ლტოლვილთათვის, აქ დაბანაკდა 160 ათასზე მეტი კაცი. ახლა ხელისუფლებამ საბჭოთა თვითმფრინაველების დახმარებით დაიწყო მომთაბარეთა გადაყვანა ამ ბანაკებიდან, რომლებიც მზით გადაბუგულ უდაბნოშია განლაგებული, მოუმზავო დასახლების რაიონებში — ქვეყნის სამხრეთით, მდინარე ჯუბის გაყოლებით.

გფრ შეხვედრა ბონში

ბონი, (საკდესი). გერმანიის ფედერაციული რესპუბლიკის კანცლერმა ჰ. შმიდტმა მიიღო გერმანიის სოციალ-დემოკრატიული პარტიის თავმჯდომარე ვ. ბრანდტი. როგორც მთავრობის წარმომადგენელმა განაცხადა, საუბარში, რომელიც მიეძღვნა ვ. ბრანდტის ვიზიტს საბჭოთა კავშირში, მონაწილეობდა აგრეთვე გერმანიის ფედერაციული რესპუბლიკის საგარეო საქმეთა მინისტრი გ.-დ. გენშერი.

ᲛᲔᲪᲜᲘᲔᲠᲔᲑᲘᲡᲐ ᲓᲐ ᲢᲔᲥᲜᲘᲙᲘᲡ ᲡᲘᲐᲮᲚᲔᲜᲘ

აპარატი გრმეგისათვის

როგორც პოლონური პრესა იუწყება, ვარშავის ოპტიკური ქარხნის სპეციალისტთა ჯგუფი შეუდგა ისეთი აპარატის შექმნას, რომლითაც ბრმებს შეეძლებათ ცალკეული ფიგურებისა თუ ადამიანების „დანახვა“. ამჟამად უკვე შექმნილია ზისი პირველი მოდელი. მეცნიერებმა მას საფუძვლად დაუდეს ოპტიკური სახის წარმომქმნელი სინათლის ტალღების ენერგიის გარდაქმნა მექანიკურ გამღიზიანებლად. ასეთი აპარატით ბრმას შეუძლია, მაგალითად, დანახოს ადამიანის ფიგურა და მისი მოძრაობა. აპარატურის სრულყოფაზე მუშაობა გრძელდება.

ფირი ბატარიის ნაცვლად

ამერიკის ერთ-ერთმა ფირმამ შეიმუშავა შენობების გათბობის „ფიროვანი“ სისტემა. ამ სისტემის მთავარი ელემენტია თხელი ფურცელი, რომელიც განსაკუთრებული პოლიეთილენული ფირის ორი ფენისაგან შედგება. მათ შორის მოთავსებულია შინაგანი ელექტროგამტარი ფენა. სხვადასხვა სითბო, რომელსაც ფირი გამოყოფს, უშუალოდ შთაინთქმება შენობაში არსებული სხვადასხვა საგნებისა მიერ, მაშინ როცა ჩვეულებრივი გათბობის სისტემის დროს საგნები თბება შენობაში არსებულ გამთბარ ჰაერთან კონტაქტის მეშვეობით. გათბობის „ფიროვანი“ სისტემა სითბოდ გარდაქმნის მასში ჩამავალ მთელ ელექტროენერგიას და ამავე დროს შენობის ჯასათბობად სჭირდება მისი ბევრად ნაკლები რაოდენობა. ამას იუწყება გაშინგტონის „საიენს ნიუსი“ (აშშ).

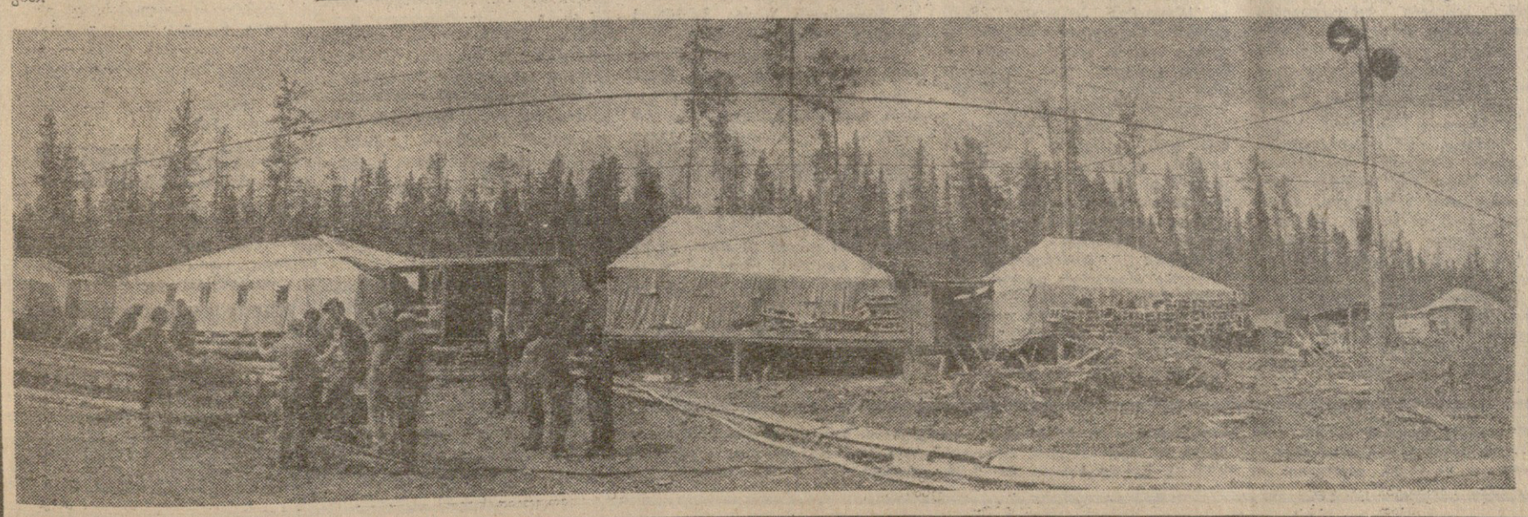

ჩვენი ხომალდი „სოიუზი“

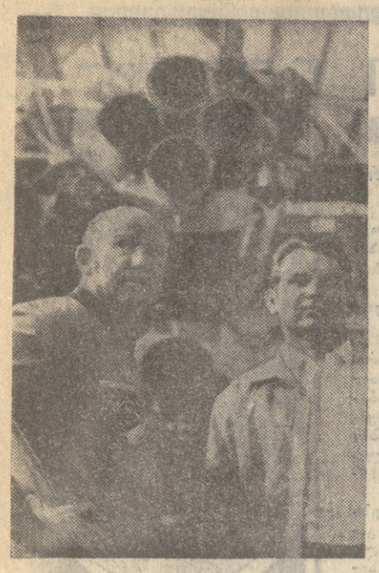

ეროვნული ბიბლიოთეკა

რამდენიმე დღე დარჩა ღირსშესანიშნავ კოსმოსურ ექსპერიმენტამდე „სოიუზ-აპოლონის“ პროგრამით. ახლა „სოიუზის“ ეკიპაჟი ბაიკონურის კოსმოდრომზეა, სადაც მონაწილეობს მომავალი სტარტისათვის კოსმოსური ხომალდის მომზადებაში. ხოლო ა. ლეონოვისა და ვ. კუბასოვის გამგზავრებამდე ცოტა ხნით ადრე საკდესის სპეციალური კორესპონდენტი გაეცნო მაკეტ-ტრენაჟერს და ესაუბრა კოსმონავტებს მათი ხომალდის შესახებ.

ი. ა. გაგარინის სახელობის კოსმონავტთა მომზადების ცენტრში დამთავრდა „სოიუზის“ პირველი ეკიპაჟის მორიგი წვრთნა. ა. ლეონოვი და ვ. კუბასოვი მსუბუქ ღია ფერის კომბინეზონებში არიან გამოწყობილი. მათ სახეებს კიდევ ატყვია დაღლილობის კვალი. სამი საათის დაძაბული მუშაობა, იოლი საქმე როდია!

დღის ბოლოს, როცა ეკიპაჟის წვრთნა დამთავრდა, შევდივართ „სასწავლო ლაბში“.

მეთოდისტ-ინჟინერ პეტრე ბოკოვთან ერთად ლუკის „შეეედით“ „სოიუზის“ დასაშვებ აპარატში და ჩავსხედით კოსმონავტთა მოხერხებულ სავარძლებში, რომელთა სახელურებში მოწყობილია ხომალდის მოძრაობის მართვის სისტემა. ორი სათვალთვალო ილუმინატორიდან შემოსული რბილი სინათლე ანათებს დეკორაციული პანელით მოპირკეთებულ კაბინას.

— ხომალდი „სოიუზი“ შედგება სამი ნაკვეთურისაგან, — თქვა ინჟინერმა, — ერთია დასაშვები, რომელშიც ჩვენ ვსხედვართ, მეორე ორბიტული, რომელიც ჩვენს ზემოთაა, და მესამე — ხელსაწყო — აგრეგატებისა — ჩვენს ქვემოთ. მომავალი ექსპერიმენტების მოთხოვნათა შესაბამისად ხომალდის ზოგიერთი სისტემა მოდერნიზებულია და გამოცდილია „სოიუზ-16“-ით ფრენის დროს. ხომალდის კაბინაში — ძირითად სამუშაო ადგილას ეკიპაჟი სტარტს იღებს კოსმოსში, კაბინიდან მართავს ფრენას და კაბინითვე ეშვება დედამიწაზე, ამასთან დედამიწაზე დაშვების დროს იშორებს ორ ნაკვეთურს. „სოიუზის“ ყველა სათავსის მოცულობა ათ კუბურ მეტრს აღემატება.

ჩვენს წინაშეა ხომალდის სამართავი პულტი, თქვა შემდეგ ჰ. ბოკოვმა. საკომანდო-სასიგნალო მოწყობილობის საშუალებით ეკიპაჟის მეთაური ფრენის დროს ყველა საჭირო კომანდას იძლევა. აი სანავიგაციო კოსმოსური ინდიკატორი. მისი მაჩვენებლების მისაედვით ნებისმიერ დროს შეგვიძლია განვსაზღვროთ ტრასაზე ხომალდის „დგილმდებარეობა, ფრენის სიმაღლე, დედამიწის მორიგი გარშემოვლის ნომერი. ხომალდი დამატებით აღჭურვილია თავსებადი რადიოსადგურებისა და შეპირაპირებისათვის საჭირო გარე სასიგნალო შუქის სამართავი პულტით. ეს განათებული ტრანსპარანტები კი ხომალდის ცალკეულ სისტემათა მუშაობის „დანახვის“ საშუალებას იძლევა. ეკიპაჟს შეუძლია ყოველი მათგანი გამოიძახოს „შესამოწმებლად“. კომანდების შესრულების ლოგიკის დარღვევების შემთხვევაში კოსმონავტები შესაბამის შესწორებებს შეიტანენ.

ინჟინერი ჰ. ბოკოვი აცხადებს, რომ კაბინაში დაცულია დედამიწასთან დაახლოებული ჰაერის გარემო, ატმოსფერული წნევა, ტენიანობა და ტემპერატურა. ორბიტაზე კოსმონავტები იხდიან სკაფანდრებს და მუშაობენ ტანსაცმლის ამარა მუშაობენ. ინჟინერ ილია ლავროვის ხელმძღვანელობით მოდერნიზებული სიცოცხლის უზრუნველყოფის სისტემათა პოტენციური შესაძლებლობანი, ხომალდში საჭმელისა და წყლის მარაგი საკმაოდ დიდია. გაჰსხოვ: პილოტირებული „სოიუზ-9“ დედამიწის ირგვლივ სივრცეში თითქმის სამ კვირას „ცხოვრობდა“.

ვტოვებთ კოსმონავტთა საუარძლებს და სხვადასხვა წერტილში დამაგრებული სახელურების დახმარებით, ლუკით ავდიავართ ორბიტულ ნაკვეთურში. ნაამბობიდან ვტყობილობ, რომ მის ტორსზე მოთავსებულია შეპირაპირების პრინციპულად ახალი ადრეგინული აგრეგატი, რომელიც ინჟინერ ვლადიმერ სიროშტანნიკოვის ხელმძღვანელობით შეიქმნა. ნაკვეთურზე გარედან დამაგრებულია სამიზნეები, რომლებიც ხელს უწყობენ ხელით მართვის რეჟიმში ხომალდების მიახლოებასა და შეპირაპირებას. ამ ნაკვეთურს „ლაბორატორიასაც“ უწოდებენ და „სახლსაც“. იქ დგას სამეცნიერო აპარატურა, ხელსაწყოები, — ყველაფერი, რაც ა. ლეონოვსა და ვ. კუბასოვს დასჭირდებათ სხვადასხვა ცდისათვის. ორი სათვალთვალო ილუმინატორიდან შეგიძლიათ გადაიხედოთ, გადაიღოთ ფოტოსურათი, აწარმოოთ დედამიწისა და კოსმოსის კინოგადაღება. არის კიდევ ერთი გვერდითი ლუკი სასტარტო მოედანზე ხომალდში ეკიპაჟის ჩასასხდომად.

მოძრავი სატელევიზიო კამერის გამოყენებით კოსმონავტები ხომალდიდან რამდენიმე ტელერეპორტაჟს გადმოსცემენ.

ვეენონი ნაკვათურის საყოფაცხოვრებო ნაწილს, რომელშიც დგას დასასვენებელი „დივანი“, „სერვანტი“, მისი გადაბსნილი სახურავი მაგიდის ფუნქციას ასრულებს, საჭმლის გასაცხელებელი ელექტროქურა. ამ ნაკვეთურში გაიმართება პირველი კოსმოსური საერთაშორისო „დარბაზობა“.

ხელსაწყო-აგრეგატის ნაკვეთური რამდენიმე სექციად იყოფა. მათში თავმოყრილია საბორტო აპარატურა — თერმორეგულირების, ელექტროკვების სისტემის აგრეგატები. ხომალდის „ელექტროსადგურის“ მიმდები ელემენტებია მზის ბატარეები, რომლებიც 20 კვადრატულ მეტრამდე ფართობის პანელებზეა დამონტაჟებული. მათზე თავის მხრივ განლაგებულია რადიოკავშირის ანტენები და საორიენტაციო ფერადი ხაბორტო შუქი. ფრენის დროს ხომალდი წაადგავს ფრთებგაშლილ „ვიგანტურ ფრინველს“. ამ ნაკვეთურში მოთავსებულია აგრეთვე რადიოკავშირის, ტელემეტრიის აპარატები, მოძრაობის ორიენტაციისა და მართვის სისტემის ხელსაწყოები საანგარიშო-გამზომათვლელი მოწყობილობით, აგრეთვე აპარატურის საბორტო კომპლექსის სამართავი და ხომალდის მოწყობილობის სისტემები.

— სად არის განლაგებული მანევრირებისა და დედამიწაზე დაშვების ძრავები?

— ნაკვეთურის ბოლო ნაწილში. თხევად საწვავიანი ძრავის დანადგარი შედგება ორი აგრეგატისაგან, რომელთაგან თვითეულის წევის ძალა — 400 კილოგრამს აღემატება. არის ოცზე მეტი ძრავა ათიდან ერთ კილოგრამამდე წევის ძალისა. ყველა ეს ძრავა ა. ლეონოვსა და ვ. კუბასოვს დასჭირდებათ 225 კილომეტრის სიმაღლის ეგრეთწოდებული სამონატაჟო ორბიტის შექმნისა და „აპოლონის“ „სოიუზთან“ შეპირაპირების დროს მანევრირებისათვის.

ვიდევ ერთი შეხვედრა ალექსი ლეონოვთან და ვალერი კუბასოვთან. ეკიპაჟს ვთხოვე ეპასუხა კითხვაზე, რით განსხვავდება ხომალდი, რომლითაც ისინი გაფრინდებიან, ტიპობრივი „სოიუზისაგან“.

— პრინციპული სქემით წინამორბედებისაგან ჩვენი „სოიუზი“ არ განსხვავდება, — თქვა ა. ლეონოვმა. — ეს არის სერიული მრავალმიზნობრივი ხომალდი. ამგვარი ტიპის საფრენ აპარატზე მუშაობდა და ასორციელებდა სხვადასხვა პროგრამას მკვლევართა ჩვიდმეტი ეკიპაჟი. მაგრამ, რა თქმა უნდა, განსხვავებაც არის. მთავარია უნიფიცირებული ანდროგინული შეპირაპირების აგრეგატი, რომელიც საბჭოთა კავშირ-ამერიკის ექსპერიმენტალური ფრენის მზადების პროცესში შეიქმნა. უიმისოდ შეუძლებელია სხვადასხვა სისტემის ხომალდების შეერთება ერთიან კომპლექსად, და მაშასადამე, პროგრამის ერთ-ერთი ცენტრალური ამოცანის შესრულება — უბედურებაში ჩავარდნილი ხომალდისა თუ ეკიპაჟის წყვარებისათვის დახმარების გაწევის შესაძლებლობათა განსაზღვრა. ამასთან დაკავშირებით ახალია ჩვენს ხომალდზე მოდერნიზებული სისტემები, რომლებიც ცვლიან ბაერის გარემოს, პარამეტრებსა და ატმოსფეროს წნევას კოსმონავტთა ჯანმრთელობისათვის საჭირო დონემდე. „აპოლონზე“ ეხინინ მუშაობენ წმინდა ჟანგბადის პირობებში, უფრო დაბალი ბარომეტრული წნევის პირობებში.

— „სოიუზისა“ და „აპოლონის“ ერთიან კომპლექსად შეერთება — თქვა შემდეგ ვ. კუბასოვმა, — ბუნებრივია, წარმოუდგენელია ადრეგინული შეპირაპირებე ლი კვანძის გარეშე. მაგრამ ისიც უსარგებლო გამოდგება, თუ ხომალდს არ აღჭურვავთ ძიების, დაახლოების, კავშირგაბმულობისა და მართვის თავსებადი სისტემებითა და საშუალებებით. ამ თვალსაზრისით ბევრი რამ გააკეთეს სპეციალისტთა ჯგუფ ე ბ მ ა, რომელებსაც ვიქტორ ლეკოსტაევი და ბორის ნიკიტინი მეთაურობენ. ჩვენი „სოიუზი“ ამ სისტემებითაც განსხვავდება წინამორბედებისაგან. ვფიქრობ მსოფლიო კოსმონავტიკის განვითარების კვალობაზე ხომალდების ელემენტები, რომელ ქვეყანასაც უნდა ეკუთვნოდნენ ისინი, ბევრად უნიფიცირებული და სტანდარტიზებული იქნება. ნათქვამს დავძენ: კოსმოსური ხომალდის „სახეს“ ყოველთვის განსაზღვრავს ფრენის პროგრამა, კერძოდ, მისი მეცნიერული ნაწილი. ბუნებრივია, ეს საჭირო „ინსტრუმენტსაც“ მოითხოვს.

— მე და ვალერი, — თქვა ბოლოს ა. ლეონოვმა, — სავსებით მივემზადით გათვალისწინებული პროგრამის შესასრულებლად. დიდ მადლობას ვუძღვნით ჩვენს მეთოდისტებს, ყველა სპეციალისტს, ვინც ძალ-ღონის დაუზოგავად გვამზადებდა ფრენისათვის.

ა. რომანოვი.

ვარსკვლავეთა ქალაქი-მოსკოვი.

• • •

სურათებზე: ბაიკონური. მარცხნივ — კოსმონავტები ა. ლეონოვი და ვ. კუბასოვი მატარებელ-რაკეტასთან ხამონტაჟო-საგამოცდო კორპუსში; მარჯვნივ — ხამონტაჟო-საგამოცდო კორპუსში მიმდინარეობს კოსმოსური ხომალდ „სოიუზის“ მონტაჟი.

ხაკდესი-ხაკინფორმი.

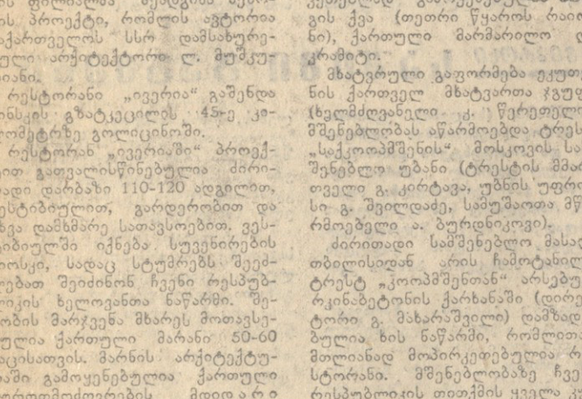

„ივერია“ მოსკოვში

გაიხსნა ქართული რესტორანი

საბჭოთა სოციალისტურ რესპუბლიკების კავშირის შექმნის 50 წლისთავის საიუბილეო დღეებში გადაწყდა დედაქალაქის დიდი რაკლის შემოგარენზე, რომელიც მშვენე დასვენების ზოლად ირტყია მოსკოვს, გაშენებულიყო 15 მომძე რესპუბლიკის რესტორნები. და აი „ცენტროსოიუზის“ საკავშირო საპროექტო ინსტიტუტის თბილისის ფილიალმა შეადგინა შენობის პროექტი, რომლის ავტორია საქართველოს სსრ დამსახურებული არქიტექტორი ლ. მუშკუდიანი.

რესტორანი „ივერია“ გაშენდა მინსკის გზატკეცილის 45-ე კილომეტრზე გოლიცინოში.

რესტორან „ივერიაში“ პროექტით გათვალისწინებულია ძირითადი დარბაზი 110-120 ადგილით, ვესტიბიულით, გარდერობით და სხვა დამხმარე სათავსოებით. ვესტიბიულში იქნება ბუფეტი, ბუნების ეროსკეკ, სადაც სტუმრებს შეეძლებათ შეიძინონ ჩვენი რესპუბლიკის ხელოვნთა ნაწარმი. შენობის მარჯვენა მხარეს მოთავსებული ქართული მარანი 50-60 კაცისათვის. მარნის არქიტექტურაში გამოყენებულია ქართული ხეროთმოძღვრების მდიდარი ტრადიციები, მთლიანად დაცულია ეროვნული კოლორიტი, უხვად არის გამოყენებული ქართული ხელოვნების საუკეთესო ნიმუშები, კერამიკა, ქვაზე კვეთილობა, მოზაიკა და სხვ.

ამავე შენობაში გათვალისწინებულია ექსპრეს-დარბაზი, რომელიც მგზავრებს მოემსახურება. აქვეა დიდი საბანკეტო დარბაზები, სადაც შეიძლება ქორწილის, მეგობრული და ოფიციალური შეხვედრების მოწყობა.

ლამაზია „ივერიის“ შიდა ეზო, რომელიც ორგანულად არის შეწყვეტილ შენობასთან. აქვეა ჩანჩქერი-შადრევანი. შენობა გზატკეცილიდან დაშორებულია 30 მეტრით, „ფიფლულია ნაძვნარში.

„ივერიის“ მარცხენა მხარეს ქართული კაფე-ბარია მოთავსებული.

მომავალში გოლიცინო გადაქცევა მშრომელთა დასვენებისა და ტურიზმის კერად. ეს იქნება მოსკოვის ოლქის დიდი რაიონული ცენტრი, სადაც თავს მოიყრის ბევრი ტურისტული გზა და მარშრუტი ჩვენი ქვეყნის ყველა კუთხიდან...

რესტორან „ივერიის“ მოსაპირკეთებლად გამოყენებულია ფაიანსის ქვა (თეთრი წყაროს რაიონი), ქართული მარმარილო და კრამიტი.

მხატვრული გაფორმება ეკუთვნის ქართველ მხატვართა ჯგუფს (ხელმძღვანელი ქ. წერეთელი). მშენებლობას აწარმოებდა ტრესტ „საკოოპმშენის“ მოსკოვის სამშენებლო უბანი (ტრესტის მმართველი გ. კირტავა, უბნის უფროსი გ. შეიდაძე, სამუშაოთა მწარმოებელი ა. ბურდნიკოვი).

ძირითადი სამშენებლო მასალა თბილისიდან არის ჩამოტანილი. ტრესტ „კოოპმშენთან“ არსებული რკინაბეტონის ქარხანაში (დირექტორი გ. მახარაშვილი) ღამზადებულია ხის ნაწარმი, რომლითაც მთლიანად მოპირკეთებულია რესტორანი. მშენებლობაზე ჩვენი რესპუბლიკის თითქმის ყველა კუთხიდან იყვნენ მიველინებული მშენებელთა ბრიგადები, რომლებმაც ღირსეულად გაართვეს თავი ნაკისრ ვალდებულებას და ვადაზე ადრე შეასრულეს ობიექტის მშენებლობა.

„ივერია“ დიდი გემოვნებით გაფორმა „საკოოპრეკლამამ“ (მმართველი შ. ბათიაშვილი, მთავარი ინჟინერი დ. დგებუაძე, მოსკოვში წარმომადგენელი რ. უუფარაძე).

დ. მაჭავარიანი,

„კომუნისტის“ ხაკ. კორ.

• • •

სურათებზე: ზემოთ — „ივერიის“ საერთო ხედი; ქვემოთ — დიდი სასადილო დარბაზი.

ო. გვალიას ფოტო.

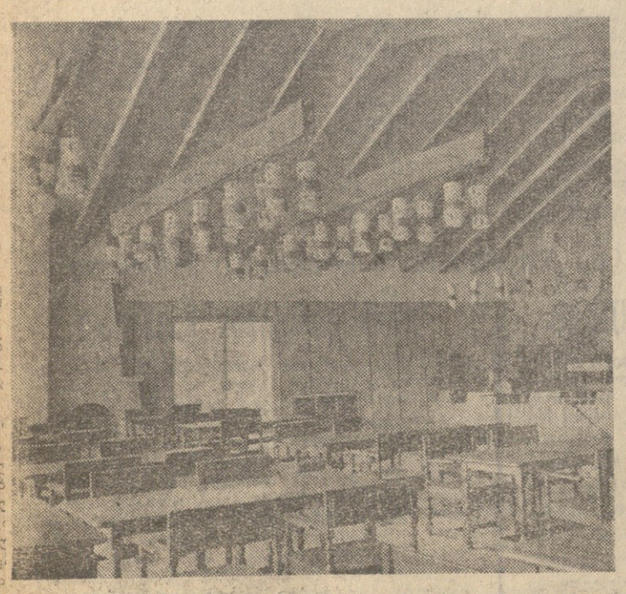

სპარტაკიადის ალაგი ველოდრომზე

დიდი სტარტის პირველი დღე

გუშინ მწყობრში ჩადგა კიდევ ერთი დიდებული სპორტული ბაზა — თბილისის ველოდრომი. იგი თბილისელებმა საჩუქრად მოუმზადეს სპარტაკიადის მონაწილეებს.

ტურნირის მთავარმა მსაჯმა ა. კუპრინანშვილმა ჩვენთან საუბარში განაცხადა:

თბილისის ტურნირის შედეგებს ჩვენთვის არსებითი მნიშვნელობა აქვს. ყოველი კოლექტივი წარმოდგენილია 12 ველომრბოლით, ასეთი გუნდი კი თექვსმეტია. ჩვენ ოპტიმისტურად ვართ განწყობილი, მოველით მაღალ შედეგებს.

ლამაზად იყო მორთული ველოდრომის შენობა, მისი შემოგარენი. ფრიალებდა მომძე რესპუბლიკათა სახელმწიფო ალმები, ცენტრალური ტრიბუნის წინ აღმართულ გამარჯვების დიდი ორდენი; ეს გასაგებიც არის, სპარტაკიადა ხომ მიძღვნილია დიდ სამამულო ომში საბჭოთა ხალხის გამარჯვების 30-ე წლისთავისადმი.

17 საათია. ფანფარები გვაუწყებენ ხაზიმო ცერემონიალის დაწყებას.

სპარტაკიადის გახსნას ესწრებიან ვ. სირაძე, პ. ბილაშვილი, ო. ჩერქეზია, სხვა ხელმძღვანელი მუშაკები.

შოედანზე გამოდიან სპარტაკიადის მონაწილე ველოსიპედისტები, ვეტერანი სპორტსმენები. მათ მიესალმა საქართველოს სსრ მინისტრთა საბჭოსთან არსებული ფიზიკური კულტურისა და სპორტის კომიტეტის თავმჯდომარე შ. მახარაძე. ალმი აღმართეს გუნდების კაპიტენებმა, ჯერეს სსრ კავშირისა და საქართველოს სახელმწიფო ჰიმნები. უცნობი ჯარისკაცის ხაფლავიდან წამოღებული ცეცხლი ველოდრომზე ააგიზგიზა მსოფლიოს ექვსჩემპიონმა სპრინტერულ რბოლაში ო. ფხაკაძემ.

იწყება პროგრამით გათვალისწინებული სპარეზობა გიტში ადგილიდან 1 კილომეტრზე. 41 სპორტსმენი გამოვიდა სტარტზე. 41-ე იყო ორგზის მსოფლიოს და მეხუთე სპარტაკიადის ჩემპიონი ე. რაპი (რსფსრ). მან აჩვენა ყველაზე უკეთესი დრო — 1.07,27 და სპარტაკიადის ჩემპიონი გახდა. ვერცხლის მედალი მოიპოვა ა. იაბლუნოვსკიმ (მოლდავეთი), ბრინჯაოსი — კ. ზაცეპინმა (ყაზახეთი).

საქართველოს სპორტსმენთა 8 უძლიერესთა შორის არ მოხვდა.

ველომრბოლთა ტურნირი გრძელდება.

ვ. ვაბელია.

• • •

სურათზე: თბილისის ველოდრომი სპარტაკიადის გახსნის დღეს.

მ. ზარგარიანის ფოტო.

ტურნირები, შეჯვრები

ტელეფონით გვაცნობებენ

ძალოსნობა

ვილნიუსი. 11 ივლისი. საქართველოს სპორტკომიტეტის მთავარმა მწვრთნელმა ძალოსნობაში ბ. ბოდერაძემ გვაცნობა: მეორე ქვეკომბინაციაში ჩემ. ჩემპიონობა ერ. ბარკილმა ვერცხლის მედალი მოიპოვა (360 კილოგრამი), და ჩვენს გუნდს 24 ქულა შესძინა. აქ უძლიერესი იყო ბ. მარერნისი (ლიტვა, 370 კილოგრამი). მეორე კომბინაციაში ჩვენგან არავინ გამოდის. საქართველოს ძალოსნებმა ტურნირი 54 ქულით დაამთავრეს. პირველ ადგილზე წარმატება ხვდა ყაზახეთის წარმომადგენელს ვ. მაქეიკოვს. ორჭიდში მისი შედეგია 392,5 კილოგრამი. ყაზახეთის გუნდს დღეისათვის 104 ქულა ჰქონდა.

კლასიკური ჭიდაობა

ალმა-ათა. 11 ივლისი. საქართველოს ნაკრების მწვრთნელმა კლასიკურ ჭიდაობაში დ. დავითაიამ გვაცნობა: — ტურნირის პირველ დღეს წარმატებაც გვქონდა და წარუმატებლობაც. 48 კილოგრამამდე წონაში ჩვენმა მოჭიდაეთმ ჩიტაძემ ერთი შეხვედრა მოიგო ქულებით, მეორე — წააგო; 52 კგ. წონაში ბლაგიძემ დაამარცხა; ასევე წარუმატებლად გამოვიდა მაჭარაშვილი (57 კგ); მეგრელიშვილმა (62 კგ) ხძლია მსოფლიოს ჩემპიონს კაზაკოვს (უზბეკეთი), გოგანაძეს (68 კგ) ერთი შეხვედრა ჰქონდა და დამარცხდა; აფხაზავამ (74 კგ) გამარჯვება ჩაიწერა; წიკლაურმა (82 კგ) მოგებული ორთაბრძოლა უკანასკნელ 10 წამში წააგო. ბლიაძე (90 კგ) შეხვდა გოგლიჩიძეს (სომხეთი) და გამარჯვა. 100 კილოგრამამდე წონაში და 100 კილოგრამზე ზევით ჩვენი გუნდიდან წარმატება ხვდათ სალაძესა და მორჩილაძეს. პირველმა წმინდად გაიმარჯვა, მეორემ — ქულებით.

მოკლედ

გუშინ და დღეს

ფეხბურთი. გუშინდელი მატჩით მოსკოვის „ტორპედოსა“ და „ლოკომოტივს“ შორის, რომელიც ლუჟნიკის ცენტრალურ სტადიონზე გაიმართა, დაიწყო „ა“ კლასის უმაღლესი ლიგის საკავშირო ჩემპიონატის პირველი წრის ბოლო, მე-15 ტური.

გაიმარჯვეს ტორპედოელებმა ანგარიშით 2:0.

დღეს მოსკოვში, „დინამოს“ ცენტრალურ სტადიონზე გაიმართება სსრ კავშირის ოლიმპიური გუნდისა და მოსკოვის „სპარტაკის“ ამხანაგური შეხვედრა.

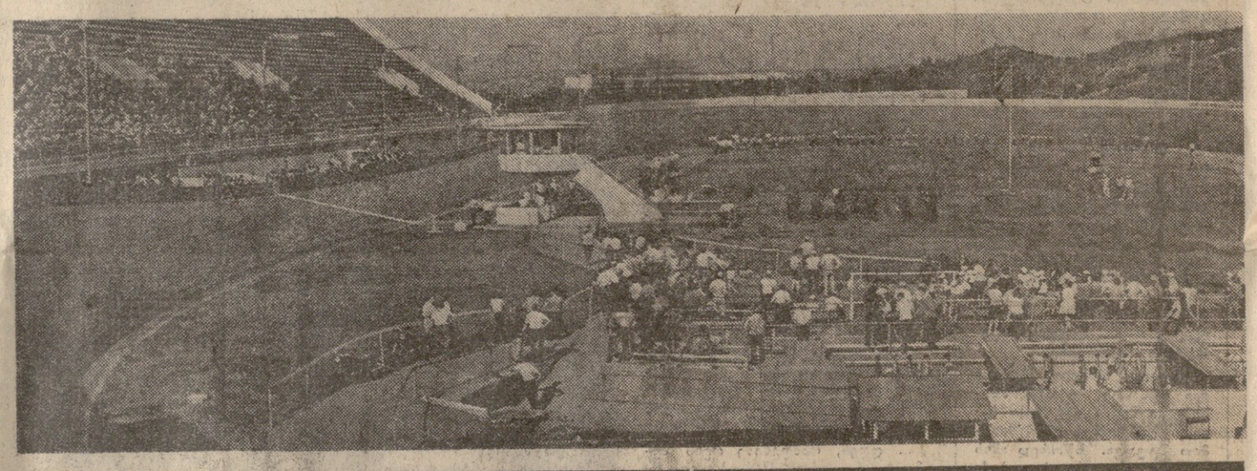

სიბერის საიდუმლო

როგორ ვეძიოთ ხანგრძლივობა

ეპოპრაქტის დროიდან, ორი ათასი წლის განმავლობაში დაახლოებით 200 თეორია იყო წარმოდგენილი, რომლებიც განმარტავდა სიბერის მიზეზს. და მხოლოდ ახლა კაცობრიობამ ნამდვილად მოკიდა ხელი ამ ერთ-ერთი დიდი საიდუმლოს გახსნას. საბჭოთა კავშირის მედიცინის მეცნიერებათა აკადემიის კიევის გერონტოლოგიის ინსტიტუტში, სადაც 700 თანამშრომელი მუშაობს, დაიწყეს მუშაობა სიბერის წინააღმდეგ. სამი მსხვილი განყოფილება— ექსპერიმენტალური გერონტოლოგიის, კლინიკური გერონტოლოგიის, გეროგეტრიისა და გეროგიგიენის განყოფილებები აერთიანებენ 16 ლაბორატორიას და კლინიკურ დაწესებულებას. მეცნიერების მიერ მოცემულ რეკომენდაციებს უკვე ფართოდ იყენებენ სხვადასხვა ასაკის მილიონობით ადამიანის ყოველდღიურ ცხოვრებაში.

სიბერე უფრო ადრე იწყება, ვიდრე ჩვენ ვფიქრობთ — სადღაც 30-35 წლის ასაკში. სწორედ აქედან იწყება „დაქვეითების განვითარება“, როგორც მეცნიერები ადამიანის ცხოვრების ამ ეტაპს უწოდებენ.

— თვითონ ეს ეტაპი საკმაოდ ინდივიდუალურია, — ამბობს ინსტიტუტის კლინიკური ფიზიოლოგიისა და ნერვული სისტემის პათოლოგიის განყოფილების გამგე პროფესორი ნიკიტა მანკოვსკი. — თვი განეკუთვნური პროგრამით მიმდინარეობს, ესე იგი თვითეულ ინდივიდუმს აქვს სიბერის თავისი განსაკუთრებული ტემპი და სიცოცხლის ხანგრძლივობა. როგორც ბიოლოგიურ სახეობას, ადამიანს გააჩნია სიცოცხლის მეცნიერულად დაკანონებული ასაკი — 100-120 წელიწადი. აქვე შეიძლება ითქვას, რომ ჩვენ, სხვადასხვა მიზეზის გამო, ყოველთვის ვეკალდებიდა სიცოცხლის 30-40 წელი. მაგრამ ამჟამად უკვე შეგვიძლია ვიმოქმედოთ სიცოცხლის გახანგრძლივებაზე. ცხოველებზე ჩატარებული ექსპერიმენტების საშუალებით მოვახერხეთ მათი სიცოცხლე 30-35 პროცენტით გაგრძელებინა.

ინსტიტუტის ლაბორატორიებში ამუშავებენ ახალ ფარმაკოლოგიურ საშუალებებს. ბიოლოგიურად აქტიური ნივთიერებები, რომლებიც ინსტიტუტის თანამშრომლებმა აღმოაჩინეს, გათვალისწინებულია ფიზიოლოგიური ზემოქმედებისათვის. ფარმაკოთერაპიის მთელი რიგი საშუალებები, — დეკამეკატი, პეროტონი, ამპვეიტი, ორკომინი, — არის კომბინირებული ვიტამინები, რომლებსაც, როგორც ცნობილია, განსაკუთრებით მოითხოვს სიბერეში გარდამავალი ორგანიზმი. გარდა ამისა, ამავე მიზანს ემსახურებიან მიკროელემენტანი და ამინმჟავიანი პრეპარატები. შემდეგ მოდის ახალი პრეპარატების გამოცდა და შესწავლა, რომელთაგან ზოგიერთი საიმედო შედეგებს იძლევა.

— ამჟამად გერონტოლოგიის უფრო მეტად დიფერენცირება ხდება, — მოგვითხრობს ინსტიტუტის დირექტორი, გერონტოლოგთა საერთაშორისო ასოციაციის პრეზიდენტი აკადემიკოსი დიმიტრი თევდორეს-ძე ჩერბოტარევი. იგი სამი მთავარი მიმართულებით ვითარდება. სიბერის ბიოლოგია სწავლობს სიბერის პროცესს მოლიანობაში უჯრედიდან ადამიანის ორგანიზმამდე, გეროგატრია თვალყურს ადევნებს ხნიერი და მოხუცი ადამიანების სხვადასხვა დაავადებათა მკურნალობას და პროფილაქტიკის თავისებურებებს, და, ბოლოს სოციალური გერონტოლოგია განსაზღვრავს სიბერის საერთო კანონზომიერებებს, რომლებიც მთელი კაცობრიობისათვის არის დამახასიათებელი.

ინსტიტუტში დაგროვილმა ცოდნამ დოკუმენტური ფილმირება გაუკეთა არა მარტო ჩვენს ქვეყანაში სიცოცხლის სამუალო ხანგრძლივობის ზრდას, არამედ მოსახლეობის შესამჩნევ სიბერეს. თუ მეფის რუსეთში სიცოცხლის სამუალო ხანგრძლივობა ძლივს აღწევდა 35 წელს, ამჟამად ეს ციფრი 70-72 წელს აღწევს. 1970 წლის სრულიად საკავშირო აღწერამ გვიჩვენა, რომ ჩვენს ქვეყანაში თანდათან მატულობს დეკგრძელთა რიცხვი. მთელ რიგ რესპუბლიკებში, როგორიც არის საქართველო, აზერბაიჯანი, სომხეთი და სხვ., 80 წლამდე მიღწეული ადამიანები მოსახლეობის შესამჩნევ რიცხვს წარმადგენენ. ასეთი პროცესი, ალნიშნავს აკადემიკოსი დიმიტრი ჩერბოტარევი, ჩვენი დღეების დამახასიათებელი მოვლენაა. თუ გაერთიანებული ერების ორგანიზაციის მოსახლეობის განყოფილების მონაცემებით 2000 წლისათვის მსოფლიოს მოსახლეობა 80 პროცენტით გაიზრდება, მაშინ მოხუცთა რაოდენობა 100 პროცენტით მოიმატებს. ეუშველოთ ადამიანებს გადალახონ ეგრეთწოდებული „საპენსიო გაკოტრების“ პერიოდი, როცა ადამიანი განმარტოვებულად გრძნობს თავს, მოცილებულია თავის ყოველდღიურ საქმიანობას, როცა იგი მწვავედ განიცდის მარტობას, — ეს პრობლემები საბჭოთა გერონტოლოგიის ერთ-ერთი მთავარი ამოცანაა.

დაბერება ურთიერთსაწინააღმდეგო პროცესია, რომლის დროსაც, დეგრადაციასთან ერთად წარმოიშობა დამცავი მოვლენებიც. თურმე ჩვენი ტკივილათვის მსოფლიოს მოსახლეობა 60 პროცენტით გაიზრდება, მაშინ მოხუცთა რაოდენობა 100 პროცენტით მოიმატებს. ეუშველოთ ადამიანებს გადალახონ ეგრეთწოდებული „საპენსიო გაკოტრების“ პერიოდი, როცა ადამიანი განმარტოვებულად გრძნობს თავს, მოცილებულია თავის ყოველდღიურ საქმიანობას, როცა იგი მწვავედ განიცდის მარტობას, — ეს პრობლემები საბჭოთა გერონტოლოგიის ერთ-ერთი მთავარი ამოცანაა.

დაბერება ურთიერთსაწინააღმდეგო პროცესია, რომლის დროსაც, დეგრადაციასთან ერთად წარმოიშობა დამცავი მოვლენებიც. თურმე ჩვენ ვეძებთ ადამიანის ნორგანიზმამდე, გეროგატრია თვალყურს ადევნებს ხნიერი და მოხუცი ადამიანების სხვადასხვა დაავადებათა მკურნალობას და პროფილაქტიკის თავისებურებებს, და, ბოლოს სოციალური გერონტოლოგია განსაზღვრავს სიბერის საერთო კანონზომიერებებს, რომლებიც მთელი კაცობრიობისათვის არის დამახასიათებელი.

ინსტიტუტში დაგროვილმა ცოდნამ დოკუმენტური ფილმირება გაუკეთა არა მარტო ჩვენს ქვეყანაში სიცოცხლის სამუალო ხანგრძლივობის ზრდას, არამედ მოსახლეობის შესამჩნევ სიბერეს. თუ მეფის რუსეთში სიცოცხლის სამუალო ხანგრძლივობა ძლივს აღწევდა 35 წელს, ამჟამად ეს ციფრი 70-72 წელს აღწევს. 1970 წლის სრულიად საკავშირო აღწერამ გვიჩვენა, რომ ჩვენს ქვეყანაში თანდათან მატულობს დეკგრძელთა რიცხვი. მთელ რიგ რესპუბლიკებში, როგორიც არის საქართველო, აზერბაიჯანი, სომხეთი და სხვ., 80 წლამდე მიღწეული ადამიანები მოსახლეობის შესამჩნევ რიცხვს წარმადგენენ. ასეთი პროცესი, ალნიშნავს აკადემიკოსი დიმიტრი ჩერბოტარევი, ჩვენი დღეების დამახასიათებელი მოვლენაა. თუ გაერთიანებული ერების ორგანიზაციის მოსახლეობის განყოფილების მონაცემებით 2000 წლისათვის მსოფლიოს მოსახლეობა 80 პროცენტით გაიზრდება, მაშინ მოხუცთა რაოდენობა 100 პროცენტით მოიმატებს. ეუშველოთ ადამიანებს გადალახონ ეგრეთწოდებული „საპენსიო გაკოტრების“ პერიოდი, როცა ადამიანი განმარტოვებულად გრძნობს თავს, მოცილებულია თავის ყოველდღიურ საქმიანობას, როცა იგი მწვავედ განიცდის მარტობას, — ეს პრობლემები საბჭოთა გერონტოლოგიის ერთ-ერთი მთავარი ამოცანაა.

— ამჟამად გერონტოლოგიის უფრო მეტად დიფერენცირება ხდება, — მოგვითხრობს ინსტიტუტის დირექტორი, გერონტოლოგთა საერთაშორისო ასოციაციის პრეზიდენტი აკადემიკოსი დიმიტრი თევდორეს-ძე ჩერბოტარევი. იგი სამი მთავარი მიმართულებით ვითარდება. სიბერის ბიოლოგია სწავლობს სიბერის პროცესს მოლიანობაში უჯრედიდან ადამიანის ორგანიზმამდე, გეროგატრია თვალყურს ადევნებს ხნიერი და მოხუცი ადამიანების სხვადასხვა დაავადებათა მკურნალობას და პროფილაქტიკის თავისებურებებს, და, ბოლოს სოციალური გერონტოლოგია განსაზღვრავს სიბერის საერთო კანონზომიერებებს, რომლებიც მთელი კაცობრიობისათვის არის დამახასიათებელი.

ინსტიტუტში დაგროვილმა ცოდნამ დოკუმენტური ფილმირება გაუკეთა არა მარტო ჩვენს ქვეყანაში სიცოცხლის სამუალო ხანგრძლივობის ზრდას, არამედ მოსახლეობის შესამჩნევ სიბერეს. თუ მეფის რუსეთში სიცოცხლის სამუალო ხანგრძლივობა ძლივს აღწევდა 35 წელს, ამჟამად ეს ციფრი 70-72 წელს აღწევს. 1970 წლის სრულიად საკავშირო აღწერამ გვიჩვენა, რომ ჩვენს ქვეყანაში თანდათან მატულობს დეკგრძელთა რიცხვი. მთელ რიგ რესპუბლიკებში, როგორიც არის საქართველო, აზერბაიჯანი, სომხეთი და სხვ., 80 წლამდე მიღწეული ადამიანები მოსახლეობის შესამჩნევ რიცხვს წარმადგენენ. ასეთი პროცესი, ალნიშნავს აკადემიკოსი დიმიტრი ჩერბოტარევი, ჩვენი დღეების დამახასიათებელი მოვლენაა. თუ გაერთიანებული ერების ორგანიზაციის მოსახლეობის განყოფილების მონაცემებით 2000 წლისათვის მსოფლიოს მოსახლეობა 80 პროცენტით გაიზრდება, მაშინ მოხუცთა რაოდენობა 100 პროცენტით მოიმატებს. ეუშველოთ ადამიანებს გადალახონ ეგრეთწოდებული „საპენსიო გაკოტრების“ პერიოდი, როცა ადამიანი განმარტოვებულად გრძნობს თავს, მოცილებულია თავის ყოველდღიურ საქმიანობას, როცა იგი მწვავედ განიცდის მარტობას, — ეს პრობლემები საბჭოთა გერონტოლოგიის ერთ-ერთი მთავარი ამოცანაა.

— ამჟამად გერონტოლოგიის უფრო მეტად დიფერენცირება ხდება, — მოგვითხრობს ინსტიტუტის დირექტორი, გერონტოლოგთა საერთაშორისო ასოციაციის პრეზიდენტი აკადემიკოსი დიმიტრი თევდორეს-ძე ჩერბოტარევი. იგი სამი მთავარი მიმართულებით ვითარდება. სიბერის ბიოლოგია სწავლობს სიბერის პროცესს მოლიანობაში უჯრედიდან ადამიანის ორგანიზმამდე, გეროგატრია თვალყურს ადევნებს ხნიერი და მოხუცი ადამიანების სხვადასხვა დაავადებათა მკურნალობას და პროფილაქტიკის თავისებურებებს, და, ბოლოს სოციალური გერონტოლ