F75 4335

პროლეტარეგო ყველა ქვეყნისა, შეერთდით!

კომუნისტი

საქართველოს კომუნისტური პარტიის ცენტრალური კომიტეტის, საქართველოს სსრ უმაღლესი საბჭოსა და საქართველოს სსრ მინისტრთა საბჭოს ორგანო

KOMUNISTI — ORGAN CK KP GRUZII. VERHOVNOGO SOVETA GRUZINSKOI SSR I SOVETA MINISTROV GRUZINSKOI SSR

გაზეთი გამოდის 1920 წლის 3 თებერვლიდან

1975 სამშაბათი 2 სექტემბერი № 205 (16331) ფასი 2 კაპ.

1975

ღირსეული შეხვედრა — სკკპ XXV ყრილობას!

ვილოცავთ ახალ სასწავლო წელს

გ. ძოწენიძე
საქართველოს სსრ უმაღლესი საბჭოს პრეზიდიუმის თავმჯდომარე

ქვირფასო მეგობრებო, რესპუბლიკის ზოგადსაგანმანათლებელო სკოლების, პროფესიულ-ტექნიკური სასწავლებლებისა და საშუალო სპეციალურ სასწავლებლების მოსწავლეებო, უმაღლესი სასწავლებლების სტუდენტებო!

საქართველოს კომუნისტური პარტიის ცენტრალური კომიტეტი, საქართველოს სსრ უმაღლესი საბჭოს პრეზიდიუმი და რესპუბლიკის მინისტრთა საბჭოს სახელით გილოცავთ ახალი, 1975-1976 სასწავლო წლის დაწყებასა და გისურვებთ დიდ წარმატებებს სწავლასა და შრომაში.

სასწავლო წლის დაწყება ყოველთვის ღირსშესანიშნავი მოვლენაა ჩვენი ახალგაზრდობის ცხოვრებაში. მაგრამ წლევანდელი სასწავლო წელი იწყება განსაკუთრებული ვითარებაში, როცა მთელი საბჭოთა ხალხი უდიდესი ტრაგიკულად აღმავლობით შრომობს ფაბრიკა-ქარხნებში, სოფლის მეურნეობაში, სამეცნიერო დაწესებულებებსა და საკავშირო-ტოტა ბიუროებზე, რათა წარმატებით შეასრულოს მეცხრე ხუთწლიდის დამამთავრებელი წლის ამოცანები და მთლიანად ხუთწლიანი გეგმა.

წლევანდელი სასწავლო წელი ადენ იმით არის განსაკუთრებული, რომ საბჭოთაის ყველა შრომელი ცდილობს ღირსეულად შეხვდეს საბჭოთა კავშირის კომუნისტური პარტიის XXV ყრილობას, რომელიც შეაჯამებს ბჭეს ხუთწლიდის მიღწევებს და დასახავს ახალ, ვრცადიოზულ ამოცანებს ჩვენს ქვეყანაში კომუნიზმის გაშლილი მშენებლობის ყველა დარგში.

„საბჭოთა ხალხი, — თქვა ამხ. ლ. ი. ბრეჟნევმა მოსკოვის ბაზმანის საარჩევნო ოლქის ამომრჩეველთა არჩევნებისწინა კრებაზე, — ცხოვრობს ამ უმნიშვნელოვანესი ფიზიკური ცხოვრების ბრძოლის ფრონტზე. შეიძლება გულოდაჯერებით ვთქვათ, რომ მომავალი ბრძოლა დასახვის ახალ დიდმნიშვნელოვან მიჯნებს დიადი მიზნისაკენ მიმავალი გზაზე, რომელსაც ინბრძვის ჩვენი პარტია, რომელთა მიღწევას ვახმართ ბოლო ძალისხმევნს“.

ამ საერთო-სახალხო საქმიანობაში აქტიურად მონაწილეობენ საქართველოს შრომელებიც, რომლებიც თანმიმდევრულად ახორციელებენ სკკპ XXIV ყრილობის, სკკპ ცენტრალური კომიტეტის და საქართველოს კომპარტიის ცენტრალური კომიტეტის უკანასკნელი პლენუმების გადაწყვეტილებებს და წარმატებით ძლევენ წარსულის ჩამორჩენას ეკონომიკაში, ნეგატიურ მოვლენებს, ფიზიკურ სახლთმო მეურნეობის ყველა დარგში გმირული ტრუდით საუკეთესო მაგალითებს. ეს ასე არაა, რომ მოსწავლე ახალგაზრდობა მხარში ამოუდგება ჩვენს ხალხს და თავდადებულ, ბეჯითი სწავლით და შრომით მოპოვებული წარმატებებით ეხვდება შობლიური კომუნისტური პარტიის XXV ყრილობას.

საბჭოთა კავშირის კომუნისტურმა პარტიამ ჩვენს სკოლას ანუსხა ამოცანა ჩვენ ბოლოდ ყოველმხრივ განვითარებული, იდეურად, პოლიტიკურად და მორალურად მტკიცე თაობა, რომელიც ეფუძნება ზეგზრდული შემართებით, კომუნისტური იდეალებისადმი ერთგულებით, ღრმა ცოდნითა და ინტენსიფიკაციით ჩაებმება საყოველთაო სახალხო შრომითს ფერხულში და ამრავლებს მამათა სახელოვან საბრძოლო, რევოლუციურ და შრომითს ტრადიციებს.

ამ ამოცანის წარმატებით გადაჭრეტა შეიძლება მხოლოდ სკოლის, ოჯახისა და საზოგადოების ერთანმხმეებული მუშაობით. ოჯახისა და საზოგადოების დამოკიდებულება სკოლისადმი დაფუძნული უნდა იყოს აღმზრდელ-მასწავლებლებისადმი ნდობასა და პატივისცემაზე.

მაგრამ ამ უაღრესად მნიშვნელოვან პროცესში გადამწყვეტ როლს მაინც მოსწავლეთა ხიბეჭდი, შრომისმოყვარეობა, სწავლისათვის თავდადება ასრულებს.

ამ ამოცანის ნაყოფიერ გადაჭრეტაზე ბევრ ფაქტორზეა დამოკიდებული. ეს ფაქტორები ცნობილია. ეს ფაქტორები ... ოჯახი, ... ოჯახი, ... ოჯახი,

თბილისელ მეკოლმეობა და ბათუმელ მანქანათმშენებელთა მაგალითისაკენ

მუშური თაოსნობის წონა

მუშურმა შრომითმა აქტივობამ, რომელსაც საზოგადოებრივი წარმოების ინტერესები ამოძრავებს, ჩვენს ქვეყანაში სოციალისტური რევოლუციის მესამე დღესვე იჩინა თავი, როცა პუტილოვის ქარხნის მუშებმა ფაღლდებულეს დიქტატურებისთვის ახალგაზრდა რესპუბლიკისთვის მეტად საჭირო სიმაღლი ფარიოს გამოშვება. ეს ვალდებულება მათ დიდი დამაბული შრომის, გმირული შემართების ფასად წარმატებით გაანაღდეს.

ამ ინიციატივის წყარო იყო მუშათა კლასის საერთო და თვითეული მუშის ინტერესების ერთიანობა, რაც ახალ წარმოებით ურთიერთობათა ბაზაზე აღმოცენდა და უმალვე შეითვისა მუშათა მოწინავე ნაწილმა, სახელმწიფოებრივი და პირადი საქმისთვის ზრუნვა ერთმანეთს შეუსისხლხორცდა და ეს ზრუნვა მათს შინაგან მოთხოვნილებად იქცა.

გავიხსენოთ თუნდაც მშრომელთა მასობრივი საწარმოო აქტივობის ისეთი მძლავრი აზვერთება, როგორიც არის პირველი კომუნისტური შაბათობები, სტახანოველთა და იზოტოველთა, გაგანოველთა და კორაბელნიკოველთა, ან სრულიად ახალი — ზლობინელთა მოძრაობანი და თანამედროვე შაბათობები. საქართველოს სინამდვილიდანაც ბევრი გვაქვს ამგვარი თაოსნობის მაგალითები: კ. ილურიძის და ა. ძამაშვილის, ა. ფანცულაიას და ზ. რუსიას, გ. გეგეშიძისა და ე. სოლომონიას თაოსნობანი და სხვ.

მშრომელთა მასობრივი საწარმოო აქტივობის ამ გამოვლინებამ მნიშვნელოვანი წვლილი შეიტანა ჩვენი სახალხო მეურნეობის განვითარების ამოცანათა დაჩქარებით გადაჭრაში.

ჩვენი ქვეყნის სახალხო მეურნეობის სწრაფი განვითარების დაჩქარებისათვის მშრომელთა მასის დაუცხრომელმა ზრუნვამ დღეს წარმოშვა ახალი მუშაობა და კოლექტიური თაოსნობანი, რომლებიც მოიწონა საქართველოს კპ ცენტრალურმა კომიტეტმა. ერთ-ერთია თაოსნობა თბილისის ფოლად-თუჯსამსმელი ქარხნის მეკოპეთა ბრიგადისა, რომელსაც სათავეში უდგას სოციალისტური შრომის გმირი, საქართველოს სსრ პენსიელი სამეჩოს დეპუტატი გ. კურტანიძე. ამ ქარხანაში ერთ-ერთი მუდამ საკითხი წარმოების კოპებით უზრუნველყოფაა. თუ ამ უბანზე გადამწყვეტი ზომები არ მიიღე, სახალხო მეურნეობისათვის საჭირო სხმულის წარმოება შეიძლება შეფერხდეს. მეკოპეთა ბრიგადა ამის ნათლად ხედავდა და ქარხნის ინჟინერ-ტექნიკოსთა დახმარებით რეზერვების ძიება დაიწყო. ამ ძიებისას წარმოიშვა თაოსნობა, რომელს ისევ მუშაობის ბარიბისა და ეფექტიანობის ამაღლებით წარმოების მნიშვნელოვანი ზრდა ამ უბანზე, ნაკლები შრომითი და რესურსმბრიგი დანახარჯებით მეტი პროდუქციის მიღება.

ახლახან ცნობილი გახდა აგრეთვე ბათუმის მანქანათმშენებელი ქარხნის კოლექტივის ახალი თაოსნობაც. ისიც სწორედ სიძნელეთა დაძლევისათვის ბრძოლაში წარმოიშვა. დიდი ტევადობის ლითონის ჭურჭლისათვის ნამზადის გამოშვის უბანზე ქარხანას საწარმოო ფართობი არ ყოფნიდა, თუ სათანადო ღონისძიებას არ განახორციელებდნენ, ლითონის ფურცლების გამომშვრელ უბანს შეეძლო შეეზღუდა ამ ნაკეთობის წარმოება, რაზეც დიდი მოთხოვნილებაა. აქ მუშაობს ა. გოჩსაძის ბრიგადა. ამ ბრიგადამ ქარხნის ინჟინრების ხელმძღვანელობით გამოავლინა, რომ შეიძლება ორგანიზაციულ-ტექნიკური ღონისძიებების გატარებით და მეტი მოხდომებით დავაჩქაროთ ოპერაციებიც და მომიჯნავე უბნებზე ნამზადის მიწოდებაც. ამით უმჯობესდება საწარმოო ფართობის გამოყენება, შესაძლებელი ხდება მოცემულ ფართობზე გავადიდოთ ნამზადის გამოშვება. ამასთან ერთად, ინტენსიფიკაციის ეფექტიანობა და შრომის ნაყოფიერება. ეს ინიციატივა მალე ქარხანას მოედო. ყველგან გამოინახა მსგავსი რეზერვები.

საწარმოო ფართობებისა და ძირითადი ფონდების გამოყენებას დიდი მნიშვნელობა ენიჭება, რადგან ჯერ-ჯერობით ბევრი ისეთი საწარმოა, სადაც არარაციონალურად იყენებენ საწარმოო ფართობებსა და მოწყობილობას. ხშირად დიდხანს გვიანდება ბრიგადა, მანქანა-დანადგარების მონტაჟი, ცდება საწარმოო ფართობი და ტექნოლოგიური მოწყობილობა, არც ისე იშვიათად არარაციონალურად ათის განლაგებული მანქანა-დანადგარები, ცუდად არის ორგანიზებული შიგა საქარხნო ტრანსპორტი.

მოგვითხრობთ თაოსნობებზე, რომლებიც მოიწონა საქართველოს კომპარტიის ცენტრალურმა კომიტეტმა

ბათუმის მანქანათმშენებელი ქარხნის მშრომელთა ინიციატივა წარმოების თანამედროვე პირობებისა და ამოცანების შესაბამისად ახლებურად გაზრებული თაოსნობაა. ნიშანდობლივია, რომ ინიციატივის შინაარსს ადგენს, მასში საწარმოო ფართობების, მთელი ძირითადი ფონდებისა და ცოცხალი შრომის ეფექტიანობის ურთიერთდაკავშირება. მართალია, ახლანდელ პირობებში ერთ კვადრატულ მეტრ საწარმოზე, მოო ფართობზე შეიძლება მივიღოთ მეტი პროდუქცია, მაგრამ ეს უნდა მოხდეს დიდი კაპიტალური დაბანდებების (ძირითადი ფონდების გადიდების), ან შრომითი დანახარჯების ზრდის ფასად და საბოლოო ანგარიშით არ იქნება ეკონომიური. ბათუმელთა თაოსნობა კი ურომლისოს უკავშირებს წარმოების ეფექტიანობის უმნიშვნელოვანეს საკითხებს, ამით იქმნება მაღალი ეკონომიური ეფექტის მიღწევის პირობა.

უკვე მრავალი მიპყვება ამ ორი სასარგებლო თაოსნობის ინიციატორთა კვალს, საქართველოს მრეწველობის ბევრი მუშაკი უჭერს მხარს და ეხმება ახალ შეჯიბრებაში. ეს განადგებე არის, რადგან ეს ახალი თაოსნობანი ემყარება როგორც ცალკეულ მუშათა ენთუზიაზმს, პირად შესაძლებლობებს, ისე წარმოების ინტენსიფიკაციის თანამედროვე საშუალებებს. ალბათ ყველას ახსოვს, რომ ჯერ კიდევ პირველ სტახანოველებს გაუჭირველეს ხაზ: ისინი თავიანთი განსაკუთრებული ფიზიკური მონაცემების წყალობით აღწევენ წარმატებებსო, მაგრამ სტახანოველებმა საქეყნოდ განაცხადეს, რომ ასეთ წარმატებებს მხოლოდ ფიზიკური ძალით ვერ მიაღწევ, საჭიროა ტექნიკას დაეუფლო. გ. კურტანიძის ბრიგადისა და ბათუმელ მანქანათმშენებლთა თაოსნობის დასაყრდენია მუშური შემართების, ენთუზიაზმის შერწყმა თანამედროვე ტექნიკისა და ტექნოლოგიის, წარმოების ორგანიზაციის მოწინავე მეთოდების სრულყოფილად ცოდნასა და გამოყენებასთან, მუშაკთა კულტურულ-ტექნიკური დონისა და პროფესიული ოსტატობის, კვალიფიკაციის ამაღლებასთან. მაგალითად, გ. კურტანიძის ბრიგადის ვალდებულებებში გათვალისწინებული როგორც კონვეიერის გამართვა, მოწინავე ტექნოლოგიის დანერგვა, ახალი მასალების გამოყენება და სამუშაო ადგილის უკეთ ორგანიზაცია, ისე ახალგაზრდა მეკოპეთა მომზადება, ბრიგადის წევრთა მიერ ახალი ტექნიკის დაუფლება, საერთო და სპეციალური ცოდნის გაღრმავება და ა. შ.

გ. კურტანიძის ბრიგადა ამ თაოსნობით კოპების გამოშვების გადიდებს 43 პროცენტით, თვითღირებულებას წელიწადში შეამცირებს 10,5 ათასი მანეთით, ძირითადი საწარმოო ფონდების გამოყენების კოეფიციენტი მიღებული ეკონომია წელიწადში 7,6 ათას მანეთს მიაღწევს, სულ ბრიგადის ინიციატივის წლიური (დაბატებითი) ეკონომია 18,1 ათასი მანეთი იქნება. ეს მეტად თვალსაჩინო შედეგია.

ამ თაოსნობის გავრცელება საქართველოს რესპუბლიკის მეკოპეთა შორის, რომელთა რიცხვი დაახლოებით 700 კაცს აღწევს, წელიწადში 2 მილიონ მანეთ ეკონომიას მოგვცემს. თუ სხვა სამრეწველო საწარმოთა კოლექტივებშიც ფართოდ გამოეხმაურებიან, ეკონომიური ეფექტი, ცხადია, ძალიან იქნება.

მიახლოებითი გაანგარიშებით ბათუმელთა თაოსნობა ამ ქარხანაში მომავალი ხუთწლედში გვიჩვენებს თითქმის ერთ მილიონ მანეთ დამატებით ეკონომიას, რაც მიღებული იქნება პროდუქციის თვითღირებულების შემცირების, ძირითადი ფონდების გამოყენების გაუმჯობესების შედეგად, შემცირდება მოთხოვნა საწარმოო ფართობის გადიდებაზე 4.600 კვადრატული მეტრის როდენობით, რაც 500 ათასი მანეთის კაპიტალურ დაბანდებათა დაზოგვას ნიშნავს, გამოთავისუფლდება 81 მუშა. თაოსნობის განხორციელებით საწარმოს მოგება გადიდდება 8-10 პროცენტით. მრეწველობაში ამ ინიციატივის დანერგვით მომავალ ხუთწლედში შეიძლება ყოველწლიურად მეგიღოთ დაახლოებით 120-140 მილიონი მანეთი ეკონომია.

ინტერესს მიპყავს წინ ადამიანთა ცხოვრება. და ეს ინტერესი, რომ რაც შეიძლება მეტი რამ შექმნან ქვეყნის საკეთილდღეოდ, შრომით თავი ისახელონ, უხვად გვაძლევს თავის დადებით ნაყოფს. იზრდება საერთო დოვლათი და, ცხადია, დიდდება თაოსნობის მონაწილეთა მატერიალური კეთილდღეობის დონე. 20-23 პროკენტით გაიზრდება ამ თაოსნობის მონაწილეთა შრომითი შემოსავალი, გარდა ამისა, გადიდდება შესაბამისად საწარმოო კოლექტივების ეკონომიური სტიმულირების ფონდები.

მიუხედავად ამისა, რომ ნაკლები ვალდებულებები დიდია, ორგანიზაციულ-ტექნიკურ ღონისძიებათა განხორციელება, მშრომელთა კვალიფიკაციისა და ოსტატობის ამაღლება, მუშაობის თვისობრივ-სტრუქტურულად გაუმჯობესება ხელს შეუწყობს მუშათა შრომის შემსუბუქებასაც. ასეთია მუშური თაოსნობის წონა.

გ. მალაშხია,
საქართველოს სსრ სახელმწიფო პრემიის ლაურეატი მეცნიერებისა და ტექნიკის დარგში.

ხურათზე: ბათუმის მანქანათმშენებელი ქარხნის ხაქვაბე საამქროს კომუნისტური შრომის ინიციატორი, ბრიგადის ხელმძღვანელი კომუნისტი ავთანდილ გოქსაძე.

ნ. ანასტასიევის ფოტო (საქინფორმის ფოტოქრონიკა).

დამხმარე სამუშაოებიდან ძირითად წარმოებაში!

დიმიტროვის სახელობის ქარხნის მუშა ქალთა პატრიოტული თაოსნობა

თბილისის დიმიტროვის სახელობის საავიაციო ქარხანაში ქალთა დიდი რაზმი შრომობს. მღარავ, მერევოლვერე, ელექტრიკოს ქალებს მნიშვნელოვანი წვლილი შეაქვთ ავიამშენებელთა ბრძოლაში დიდის დამამთავრებელი წლის დავალებათა წარმატებით შესრულებისათვის.

კარგი სახელი აქვს ქარხანაში კადრის მუშას — მერევოლვერე რუხაია ქადაგიშვილს. იგი 28 წლის წინათ მოვიდა ამ საწარმოში, ახლა კი ახალგაზრდების ერთ-ერთი საუკეთესო დამრიგებელია, უზიარებს მათ მდიდარ გამოცდილებასა და ცოდნას. იგი ახლაც თვალყურს ადევნებს ახალგაზრდა მუშების ზ. კუპალიევას, რ. ალექსიანისა და სხვა ყოფილი მოწაფეების პროფესიულ ზრდას, ყოველნაირად ეხმარება მათ მუშაობაში, რ. ქადაგიშვილი თავდადებული მუშაობისათვის დაჯილდოებულია შრომის წითელი დროშის ორდენით. ზეიმიზედ რამდენიმე წელია მას ირჩევენ პროფკავშირის საქარხნო კომიტეტის წევრად. ამას წინათ პარტიულმა ორგანიზაციამ წარჩინებული მერევოლვერე მიიღო სკკპ წევრობის კანდიდატად, რ. ქადაგიშვილი წარმატებით დაეუფლა მომიჯნავე პროფესიებს.

საავიაციო ქარხნის მშრომელები დიდი პატრიოტული აღმავლობით შეხვდნენ სკკპ ცენტრალური კომიტეტის დადგენილებას „სკკპ XXV ყრილობის ღირსეული შეხვედრისათვის სოციალისტური შეჯიბრების“. ქარხნის მოწინავე მუშა ქალებმა, ემზადებიან პარტიის ყრილობისათვის, და ქალის საერთაშორისო წლის აღსანიშნავად, გამოიჩინეს პატრიოტული თაოსნობა — ითვისონ მეორე პროფესია, ხოლო ვინც დამხმარე სამუშაოებზეა დასაქმებული, დაიწყოს მუშაობა ჩარხებთან, ძირითად წარმოებაში.

ქარხანაში უკვე ხორციელდება ეს დიდმნიშვნელოვანი თაოსნობა. მაგალითად, რ. ქადაგიშვილთან ერთად მეორე პროფესიას უკვე დაეუფლნენ მერევოლვერეები მ. მაისურაძე, ნ. ბოგდანოვა, ა. ჯალეკა, მბურდღვი ა. კუზნეცოვა და სხვ.

მოწინავე მუშა ქალებმა მოუწოდეს დიმიტროვის სახელობის ქარხნის და ქალაქის სხვა საწარმოთა მუშა ქალებს მიბაძონ მათს მაგალითს და გადავიდნენ ბევრი ჩარხის მომსახურებაზე, ხოლო დამხმარე სამუშაოებიდან — ძირითად წარმოებაზე, დაეუფლონ მომიჯნავე პროფესიებს.

(საქინფორმი).

* * *

ხურათზე: შეჯიბრების ინიციატორები, საავიაციო ქარხნის მოწინავე ქალები (მარცხნიდან) ო. ბოროვიჩუკი, ბ. კოფანოვა, ლ. ხომასურიძე, რ. კაზაჩენკო, რ. ქადაგიშვილი და ხ. ნათენაძე.

ა. რუხაძის ფოტო (საქინფორმის ფოტოქრონიკა).

საქართველოს კომპარტიის ცკ-ის პლენუმის შემასწავლელად

ჩამორჩენა დაძლეულია

მეცხოველეობას საკუთარი წარმოების საკვები!

ლანჩხუთელ მშრომელებს მოწოდებას — შევქმნათ პირუტყვის საკვების წლინახევრის მარაგი!—აქტიურად გამოეხმაურნენ ამბროლაურის რაიონის მოწინავე კოლმეურნეობათა წევრები. გეგმით რაიონში 11.920 ტონა პირუტყვის საკვები უნდა დამზადდეს.

წლევანდელი უამინდობის პირობებში ეს ოთხი საქმე როდინ. მოცემული სიტუაციის შესასრულებლად სოფლის მშრომელთა დასახმარებლად მოდთან მუშები, მოსამსახურეები, რაიონის მოსწავლეახალგაზრდობა.

აგვისტოს მეორე დეკადის ბოლო სამი დღე გამოცხადებული იყო „შაბათობის დღეებად „ხიხამთაზე“, რომელსაც პირუტყვის საკვების „ბეღელს“ უწოდებენ. ტრადიციულ შაბათობაზე მონაწილეობა მიიღო 450-მდე მუშა-მოსამსახურემ. მათ 400 ტონაზე მეტი თივა დამზადეს.

უკანასკნელი ცნობებით რაიონში სულ დამზადებული იყო 6.569 ტონა უხეში საკვები, ანუ წლიური გეგმის 55,1 პროცენტი. აქედან თივა 6.055 ტონა, ნამჯა-ჩალა — 214 ტონა, ხოლო სენაჟი — 370 ტონა. მოწინავე კოლმეურნეობებმა უკვე უპატაკეს უხეში საკვების დამზადების წლიური გეგმის შესრულება და ახლა ისინი ვალდებულების ანგარიშში მუშაობენ. მაგალითად, ხიდიკრის კოლმეურნეობამ (თავმჯდომარე ა. ნიკოლაშვილი) გეგმით 216 ტონა თივა უნდა დამზადოს. 132 ჰექტარი ნათესი და ბუნებრივი სათიბებიდან გათიბეს 377 ტონა მაღალხარისხოვანი თივა და გეგმას 74,5 ტონით გადააჭარბეს.

ნიკორწმინდის კოლმეურნეობის (თავმჯდომარე გ. ყობახიძე) სათიბებს 413 ჰექტარი უჭირავს. მოამზადა თუ არა ბალახები, თივის დამზადება აქ დამკვიდრებული ტრადიციად გამოცხადდა. საკვებმომპოვებელთა ბრიგადამ, რომელშიც 90-მდე კაცია გაერთიანებული, 445 ტონა თივა დაამზადა და დაკალა 109,5 პროცენტით შეასრულა.

მაგრამ ამას ვერ ვიტყვით ბუგეულის (თავმჯდომარე ა. ფოფხაძე), ტოლის (თავმჯდომარე დ. ქეკნაძე), ჭრებალოს (თავმჯდომარე ქ. გორდეზიანი), ნამანეულის (თავმჯდომარე ვ. დვალი) კოლმეურნეობათა მისამართით. მიუხედავად იმისა, რომ თვითონ დამზადების ხელსაყრელი დღეები იწურება, მათ არა თუ ვალდებულება, ჯერჯერობით ეს ... ა. ნიკოლაშვილი) გეგმით 216 ტონა თივა უნდა დამზადოს. 132 ჰექტარი ნათესი და ბუნებრივი სათიბებიდან გათიბეს 377 ტონა მაღალხარისხოვანი თივა და გეგმას 74,5 ტონით გადააჭარბეს.

ნიკორწმინდის კოლმეურნეობის (თავმჯდომარე გ. ყობახიძე) სათიბებს 413 ჰექტარი უჭირავს. მოამზადა თუ არა ბალახები, თივის დამზადება აქ დამკვიდრებული ტრადიციად გამოცხადდა. საკვებმომპოვებელთა ბრიგადამ, რომელშიც 90-მდე კაცია გაერთიანებული, 445 ტონა თივა დაამზადა და დაკალა 109,5 პროცენტით შეასრულა.

მაგრამ ამას ვერ ვიტყვით ბუგეულის (თავმჯდომარე ა. ფოფხაძე), ტოლის (თავმჯდომარე დ. ქეკნაძე), ჭრებალოს (თავმჯდომარე ქ. გორდეზიანი), ნამანეულის (თავმჯდომარე ვ. დვალი) კოლმეურნეობათა მისამართით. მიუხედავად იმისა, რომ თვითონ დამზადების ხელსაყრელი დღეები იწურება, მათ არა თუ ვალდებულება, ... 1.000 ტონა სენაჟი უნდა დამზადდეს, ფაქტიურად 28 აგვისტოს თვის დამზადებული იყო მხოლოდ 520 ტონა. ამ საქმეს სრულიად უპასუხისმგებლოდ მოეკიდნენ ჭრებალოს, ნიკორწმინდის და სხვა ... კოლმეურნეობათა ... სეურები.

რაიონს არ აქვს საკმარისი ... საჭირელი მანქანები. ... მანქანა სრულიად ვერ აკმაყოფილებს მოთხოვნილებას. საკვების დამზადების ცხარე დღეებში სტაციონარული ... ყოფით.

სილოსის ჩადების საქმე სრულიად უყურადღებოდ არის ... ტოვებული. წელს რაიონში ... 1.900 ტონა სილოსი უნ... დამზადდეს. რაიონის ო

მსოფლიო დღეს

— 1 სექტემბერი

ამბები • ფაქტები

საქმეები და უცხოეთის ჩრდილოეთ ... ...

სტუმრად ვიეტნამელ მუშებთან

ქალაქ ... „კუანგნინის პროვინცია. ... ...

საქართველოს რაიონებში

ქობულეთი

გვატყობინებს ჩვენი ხაკ. კორესპონდენტი

ცათამბჯენები ზღვის პირას

ზღვის სანაპირო ზოლში წამოიმართა თეთრად მოქათქათე „ცათამბჯენები“, რომლებიც მალე ადამიანთა ჯანმრთელობის სამსახურში ჩადგებიან — სასტუმრო „ინტურისტის“ 18-სართულიანი შენობა, პროფკავშირების ხაზით მშენებარე 17-17 სართულიანი ორი კორპუსი. დასასრულს უახლოვდება ციხისძირის ზონაში 500-ადგილიანი პანსიონატის მშენებლობა. ჯანმრთელობის ახალი კერები ერთდროულად 3.000-ზე მეტ დამსვენებელს მიიღებენ.

მდინარე ახალ კალაპოტში

მდინარე აქყავა ქალაქს შუაზე ჰყოფდა. ზღვის ძლიერი ღელვების დროს იგი ბევრ უსიამოვნებას აყენებდა მცხოვრებლებს. ქობულეთელებმა მდინარეს ახალი კალაპოტი გაუჭრეს და ზედ ახალი ხიდიც ააგეს. აქყავა მალე შეიცვლის მიმართულებას.

იხაროს ჰერმა

ჭიშკენლიშვილად რამდენიმე კაპიტალური სახლი შენდება. ახლახან ლენინის ქუჩაზე საექსპოტაციოდ გადაეცა საცხოვრებელი სახლი, სადაც ოცდაათამდე ოჯახმა იზეიმა ახალმოსახლეობა. შენობის პირველი სართული დაეთმო რადიოგადაცემათა რედაქციასა და „საქწიგნის“ ქობულეთის განყოფილებას.

შენდება ავტოვაგზალი

დასასრულს უახლოვდება თანამედროვე ტიპის ახალი ავტოვაგზლის მშენებლობა, რომელიც რკინის, მინისა და პლასტიკისაგან შენდება. ავტოვაგზალს ექნება დარბაზები, დედათა და ბავშვთა მოსაცდელი ოთახი, ვაგზლის წინ შენდება სკვერი.

მ. გორგილაძე.

• • •

ხურათზე: ქობულეთი, ტურბაზა.

ხ. დათუაშვილის ფოტო.

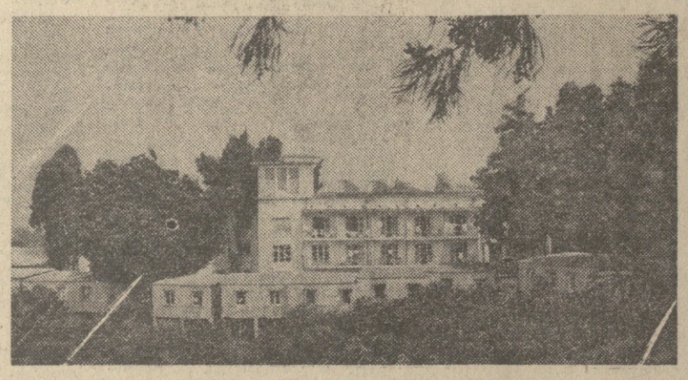

ტურისტული ქალაქი

ლენტეხი. (საკ. კორ.). აქ დაიწყო ტურისტთა ქალაქის მშენებლობა. აიგება საცხოვრებელი სახლები, 220-ადგილიანი სასადილო, ადმინისტრაციული კომბინატი, კინოთეატრი, საცეკვაო და სპორტული მოედნები, მოეწყობა ავტოსადგომი, „მეძავე წყლის“ პავილიონს, ცენტრალური გათბობის სექციაზე მეურნეობა და საყოფაცხოვრებო დანიშნულების სხვა ობიექტები.

წლეულს ახალშენებლობაზე უკვე დაიხარჯა 120 ათას მანეთზე მეტი, წლის ბოლომდე გათვალისწინებულია კიდევ 80 ათასი მანეთის სამშენებლო-სამონტაჟო სამუშაოების შესრულება. სკიმუარის ტერიტორიაზე, სადაც ქალაქი შენდება, წამოიმართა საცხოვრებელი სახლი 160 კაცისათვის, სამი პექტარი მიწა გაიწმინდა ქვაღორღისაგან. მშენებლებმა საფუძველი ჩაუყარეს თითქმის ყველა კაპიტალურ ნაგებობას, სწრაფი ტემპით მიმდინარეობს საკანალიზაციო სამუშაოები.

ტურისტთა ქალაქს აშენებს საქკურორტმშენის წყალტუბოს სარემონტო-სამშენებლო სამმართველოს მეცხრე უბანი.

რჩებიან სოფლად

ხობი. (საკ. კორ.). რაიონში ტრადიციად იქცა საშუალო სკოლების კურსდამთავრებულებთან შეხვედრა. ხიბულის სასოფლო კლუბში ახალგაზრდობის შეკრებაზე მოვიდნენ რაიონის პარტიული, კომკავშირული და განათლების დარგის მუშაკები, კოლმეურნეობებისა და საბჭოთა მეურნეობების ხელმძღვანელები, შრომის მოწინავენი.

შეკრება შესავალი სიტყვით გახსნა კომკავშირის რაიკომის პირველმა მდივანმა ელ. თათარიშვილმა.

„გვეხმობს ხარაჩოები, დაზგები, ველ-მინდვრები, ახალგაზრდებო!“ — ასეთი იყო განათლების განყოფილების ინსტრუქტორ-მეთოდისტის ტ. კუტალიას ძოხსენების თემა.

ხობელმა საშუალო სკოლის კურსდამთავრებულებმა, რომლებიც უმაღლეს საწავლებლებში არ წასულან სწავლის გასაგრძელებლად, გადაწყვიტეს სამუშაოდ დარჩნენ კოლმეურნეობებში, საბჭოთა მეურნეობებსა და სამრეწველო საწარმოებში. შეკრების მონაწილეებმა რაიონის ყველა კურსდამთავრებულს მოუწოდეს სამუშაოდ წავიდნენ იქ, სადაც ყველაზე მეტად საჭიროა მათი გამოჯანმრთელება და კომკავშირული მეგზურობა.

გ. ნოდია.

კმაყოფილი პაციენტები

ონი. (საკ. კორ.). რაიონული საავადმყოფოს მუშაკები ადგილზე პაციენტების მკურნალობასთან ერთად არც მაღალთიანი სოფლების მშრომელთა სამედიცინო მომსახურებას ივიწყებენ. ამ დღეებში ექიმთა ხუთკაციანი ბრიგადა მაღალმთიან სოფელ წედისს ეწვია. ექიმებმა ო. რეხვიაშვილმა, ნ. კერვალიშვილმა, ვ. ქებადმ, ი. წულუკიძემ და ნ. გოგრიჭაძემ ამბულატორიული სამედიცინო დახმარება გაუწიეს კოლმეურნეებს.

პირველკლასელთა პირველი გაკვეთილი

კვლავ აწკრიალდა სკოლის ზარი. დასვენებული, მზემოკიდებული და მხიარული გოგონებისა და ბიჭუნების ურიამულით აივსო ნათელი ხაკლასო ოთახები, კაბინეტები, მეცადინეობის პირველი დღე ყველასათვის დაუვიწყარია, მაგრამ პირველკლასელთათვის განსაკუთრებით სამახსოვროა. აი რა სიხარულით იწყება თბილისის 151-ე საშუალო სკოლის პირველკლასელთა პირველი გაკვეთილი, მოსწავლეები ყვავილებს თაიგულებით ეგებებიან თავიანთ მასწავლებელს ლ. კაკვაძეს.

შ. ბერაძის ფოტო.

ალმოჩენილია ახალი ვარსკვლავი

აბასთუმანი, 1 სექტემბერი. (საქინფორმის კორ.). გეფის თანავარსკვლავედში ახალი ვარსკვლავი აღმოაჩინა პარასკევს სალამოს 9 საათზე აბასთუმნის ასტროფიზიკური ობსერვატორიის უფროსმა მეცნიერმა თანამშრომელმა დოცენტმა როლანდ კილაძემ. მიღებული სპექტრული ფოტოსურათები მოწმობენ ვარსკვლავის გაზოვანი გარსის ინტენსიურ გაფართოებას.

ჯიგნის თარო

„შენი საყვარელი მწერლები“

ასეთი სათაური აქვს ფილოლოგიურ მეცნიერებათა კანდიდატის მწერალ ვასილ ლაფერაშვილის ახალ წიგნს. წიგნში განხილულია რუსული კლასიკური და საბჭოთა პოეზიის საუკეთესო წარმომადგენლების — მ. ლერმონტოვის, ნ. ნეკრასოვის, ა. ბლოკის, ვ. მაიაკოვსკის, ს. ესენინისა და მ. სვეტლოვის ცხოვრება და შემოქმედება.

წიგნი გამოსცა გამომცემლობა „განათლებამ“. იგი შეიცავს 86 გვერდს. რედაქტორია ო. შალაშვილისა, ტირაჟი — 2000, ფასი 19 კაპ.

სექტემბერი

დადგა სექტემბერი — შემოდგომის პირველი თვე. დგება ბარაქისა და დოვლათის მომკის დრო. როგორი იქნება წლევანდელი გვალვიანი ზაფხულის შემდეგ სექტემბერი?

დასავლეთ საქართველოში ჰაერის საშუალო თვიური ტემპერატურა მოსალოდნელია დაბლობ რაიონებში 19-21, მთიან რაიონებში 16-19, მაღალმთიან რაიონებში 11-12 გრადუსი, რაც მრავალწლიურ ნორმაზე მაღლია დაახლოებით ერთი გრადუსით. ნალექების თვიური ჯამი სამხრეთ ბანაპირო რაიონებში შეადგენს 250-400 მმ-ს, ხოლო დანარჩენ რაიონებში — 60-170 მმ-ს, ეს კი ნორმასთან მიახლოებულია, თუმცა მთებში ზოგან ხორმაზე ნაკლებია.

1-10 სექტემბერი. დეკადის ბოლოს ველით ცვალებად მოღრუბლულობას, დროგამოშვებით წვიმასა და ელჭექს, მთებში — ნისლს; დანარჩენ დროს მცირე-ღრუბლიანი მშრალი ამინდი უნდა იქნეს. ტემპერატურა მოსალოდნელია: დაბლობ რაიონებში ღამით 15-20, დღისით საანპირო რაიონებში 22-27, შიდა დაბლობ რაიონებში 26-31, დეკადის ბოლოს 21-25, მთიან რაიონებში ღამით 12-17, დღისით 24-29, დეკადის ბოლოს 18-23; მაღალმთიან რაიონებში ღამით 6-11, დღისით 15-29 გრადუსი.

11-20 სექტემბერი. დეკადის დასაწყისში — ცვალებადი მოღრუბლულობა. ხანმოკლე წვიმა, ალაგ-ალაგ ელჭექი, დანარჩენ დროს მცირე-ღრუბლიანი მშრალი ამინდი. ტემპერატურა მოსალოდნელია: დაბლობ რაიონებში ღამით 14-19, დღისით დეკადის დასაწყისში 22-26, დანარჩენ დროს 26-31; მთიან რაიონებში ღამით 9-14, დღისით დეკადის დასაწყისში 17-22, დანარჩენ დროს 24-29; მაღალმთიან რაიონებში ღამით 5-10, დღისით 17-22 გრადუსი.

21-30 სექტემბერი. კვლავ ცვალებადი მოღრუბლულობა უნდა ველოდეთ, დეკადის დასაწყისში უნალექოდ, დანარჩენ დროს კი ხანგამოშვებით წვიმას, ალაგ-ალაგ ელჭექით. ტემპერატურა მოსალოდნელია: დეკადის პირველი ნახევარში დაბლობ რაიონებში ღამით 13-18, დღისით 23-28, მთიან რაიონებში ღამით 9-14, დღისით 20-25, მაღალმთიან რაიონებში ღამით 5-10, დღისით 18-23; დეკადის მეორე ნახევარში დაბლობ რაიონებში ღამით 8-13, დღისით 14-19, მთიან რაიონებში ღამით 5-10, დღისით 13-18; მაღალმთიან რაიონებში ღამით 1-6, დღისით 8-13 გრადუსი.

გ. ნადარეიშვილი,
ინჟინერ-სინოპტიკოსი.

ავინდი

მთიან 4-9, დღისით 8-13, დეკადის დასარჩენ დროს დაბლობ რაიონებში ღამით 14-19, დღისით 23-28; მთიან რაიონებში ღამით 11-16, დღისით 21-26; მაღალმთიან რაიონებში ღამით 5-10, დღისით 15-20 გრადუსი.

აღმოსავლეთ საქართველოში. ჰაერის საშუალო თვიური ტემპერატურა მოსალოდნელია: დაბლობ რაიონებში 17-20, მთიან რაიონებში 15-16, მაღალმთიან რაიონებში 8-13 გრადუსი, რაც უახლოვდება მრავალწლიურ ნორმას. ნალექების თვიური ჯამი საგარეჯოსა ქართლის ვაკეში 30-90 მმ, დანარჩენ რაიონებში 60-130 მმ, რაც ნორმაზე მეტია, ზოგან კი ნორმის ფარგლებში.

1-10 სექტემბერი. მოსალოდნელია ცვალებადი მოღრუბლულობა, დეკადის ბოლოს — წვიმა და ელჭექი. ტემპერატურა უნდა იქნეს: დაბლობ რაიონებში ღამით 18-18, დღისით 24-29, დეკადის ბოლოს 18-23, მთიან რაიონებში ღამით 11-16, დღისით 20-25; მაღალმთიან რაიონებში ღამით 6-11, დღისით 14-19 გრადუსი.

11-20 სექტემბერი. კვლავ ცვალებადი მოღრუბლულობა. ნავარაუდეგი — დეკადის პირველ ნახევარში — წვიმა და ელჭექი. ტემპერატურა მოსალოდნელია: დაბლობ რაიონებში ღამით 11-16, დღისით დეკადის დასაწყისში 16-21, დანარჩენ დროს 23-28, მთიან რაიონებში ღამით 8-13, დღისით 18-23; მაღალმთიან რაიონებში ღამით 3-8, დღისით 16-21 გრადუსი.

21-30 სექტემბერი. ისევ ცვალებად მოღრუბლულობას უნდა ველოდეთ, დეკადის დასაწყისში უნალექოდ, დანარჩენ დროს კი ხანგამოშვებით წვიმას, ალაგ-ალაგ ელჭექით. ტემპერატურა მოსალოდნელია: დეკადის პირველ ნახევარში დაბლობ რაიონებში ღამით 13-18, დღისით 23-28, მთიან რაიონებში ღამით 9-14, დღისით 20-25, მაღალმთიან რაიონებში ღამით 5-10, დღისით 18-23; დეკადის მეორე ნახევარში დაბლობ რაიონებში ღამით 8-13, დღისით 14-19, მთიან რაიონებში ღამით 5-10, დღისით 13-18; მაღალმთიან რაიონებში ღამით 1-6, დღისით 8-13 გრადუსი.

შემოდგომის ბარაქა

ბ. ნარაზიშვილის ნატურმორტი.

მარტო ტექნიკაში?..

მატჩი და ორი მიპაროინტერვიუ

„ტრაბზონსპორი“ (თურქეთი) — **„დინამო“** (თბილისი) — 1:0 (0:0).

31 აგვისტო, თბილისი, „ლენინის“ სტადიონი. მაყურებელ 40 ათასამდე. მოტივის „სტადიონი. მსაჯი ... (ბულგარეთი).

„ტრაბზონსპორი“ — „ბოლუ“: ... ხემერჯი (ოზგარა), ოზჯანი, ... ნი, უსტა, მესჯი (ბორიონი), ჯეიხანი (უმანჩი), ოიგუზი, დენიჯი, ტოკა (ბალი), ალთინი (საკალოღლუ).

„დინამო“ — გოგია, მუჯირი, ძოძუაშვილი, ებრალიძე, ხიზანიშვილი, გავაშელი (ლომალეიშვილი), ქორიძე, გ. მაჩაიძე, გუცაევი, მ. მაჩაიძე, წერეთელი (შელია).

მატჩის წინ დინამოელთა უფროსმა მწვრთნელმა მ. იაკუბინმა ჩვენს ერთადერთ კითხვაზე ასე გვიპასუხა:

— „ტრაბზონსპორი“ მოსკოვში ვნახე ადგილობრივ დინამოელებთან მატჩში. სტუმრებმა პირველი ტაიმი ბურთებით სუსტად ჩაატარეს, შესვენების შემდეგ კი, განსაკუთრებით ბოლო წუთებში, ჩინებულად ითამაშეს. ასევე განმეორდა დონეცკის „შახტიორთანაც“, რომელსაც თურქმა ფეხბურთელებმა მეორე ტაიმში ორი ბურთი გაუტანეს. სხვათა შორის, ჩვენს ქვეყანაში ჩამოსვლის წინ „ტრაბზონსპორმა“ დაამარცხა თვით თურქეთის ნაკრები — 2:0.

...თამაშის პირველი წუთებიდანვე აშკარა გახდა, რომ სტუმრებს სურდათ წარმატება მოუპოვებინთ ტურნეს ამ მესამე დასკვნით მატჩში მაინც. ისინი ბევრს მოძრაობდნენ, თამაშობდნენ გაშლილად, მონდომებით.

რა დაუპირისპირეს დინამოელებმა? ცარიელი ტექნიკა და, შეიძლება ითქვას, მეტი ვერაფერი.

„ტრაბზონსპორმა“ თამაშის ბოლოს ჩვეულებისამებრ ტელეს უმატა და მე-80 წუთზე მიაღწია კიდევ საწადელს — ბალმ თავური დარტყმით გაიტანა გამარჯვების გოლი.

შეხვედრის შემდეგ „ტრაბზონსპორის“ უფროსმა მწვრთნელმა შუქრი ერსოიმ გვითხრა:

— თბილისი და თბილისელები გულთბილად შეგვეგებენენ. ეს ბოლო მატჩი ჩვენთვის ყველაზე საინტერესო გამოდგა. და არა იმიტომ, რომ გავიმარჯვეთ, არამედ იმის გამო, რომ „ტრაბზონსპორის“ ახალგაზრდა კლუბი (იგი სულ ხ წლისაა) პირველად შეხვდა ასეთ ტექნიკურ გუნდს. ვგრძნობ, რომ ძალზე უკმაყოფილონი არიან დინამოელთა გულშემატკივრები დღევანდელი თამაშით, უფრო მეტად მისი შედეგით. როგორც ჩანს, თქვენმა ფეხბურთელებმა სათანადოდ ვერ შეაფასეს ჩვენი გუნდი.

ო. ნოზაძე.

ჟურნალისტი

ჟურნალისტ ალექსანდრ ბოლოტნიკოვს — ... ...