პროლეტარეებო ყველა ქვეყნისა, შეერთდით!

კომუნისტი

1975
სამშაბათი
9
სექტემბერი
№ 211
(16337)
ფასი
2 კაპ.
1975

საქართველოს კომუნისტური პარტიის ცენტრალური კომიტეტის, საქართველოს სსრ უმაღლესი საბჭოსა და საქართველოს სსრ მინისტრთა საბჭოს ორგანო

KOMUNISTI — ORGAN CK KP GRUZII, VERKHOVNOGO SOVETA GRUZINSKOI SSR I SOVETA MINISTROV GRUZINSKOI SSR

გაზეთი გამოდის 1920 წლის 3 თებერვლიდან

სოფლის კომუნისტთა ცხარე დღეები

ამ დღეებში ერთი სასიხარულო ცნობა გამოქვეყნდა ამ დღეებში ჩვენს ხალხებს მეურნეობის მშრომელებმა წარმატებით შეასრულეს სახელმწიფოსათვის მარცვლეულის მიყიდვის სახალხო-სამეურნეო გეგმა და სოციალისტური ვალდებულებები. ბურის მიმდინარე მუნჭებში მიტანილია 141 ათასი ტონა მარცვლეული.

ცოტა ხნით ადრე პარტიასა და საშობოლოს ახეთივე გამარჯვების პატაკი მიართვეს ჩვენმა სახელოვანმა მეჩიიებმა, რომლებმაც პირნათლად გაანადღეს გეგმაც და ნაკისრი სოციალისტური ვალდებულებაც. ხუთწლედის დავალების გადამეტებით სახელმწიფოს მიეყიდა 130 ათასი ტონაზე მეტი ჩაის ფოთოლი.

იმარჯვეს შეხვლეებმაც, ოთხი თვით ადრე შესრულეს სახელმწიფოსათვის კურკოვანთა დამზადებისა და სახელმწიფოსათვის მიყიდვის ხუთწლიანი გეგმა. ამ გეგმით გათვალისწინებული 259.445 ტონის ნაცვლად რესპუბლიკაში დაამზადეს და სახელმწიფოს მიჰყიდეს 261.500 ტონა კურკოვანი ნაყოფი.

ეს და ხვა შესანიშნავი შედეგები თავისით როდი მოვიდა. სოფლის მშრომელები ყოველივე ამას უმაღლიან იმ ჯანსაღი საზოგადოებრივ ატმოსფეროს, რომელიც ამ უკანასკნელ ხანს ჩვენს რესპუბლიკაში შეიქმნა. მახინჯი, ნეგატიური მოვლენების წინააღმდეგ მკაცრ და შეურიგებელ ბრძოლასთან ერთად ფართო გზა მიეცა ნიჭსა და შემოქმედებას, ინიციატივასა და პასუხისმგებლობას.

დიახ, ჩვენი ყოველდღიური წარმატებები, მთელი რიგი სასიკეთო ცვლილებები ჯულწრფელად ახარებს ყველას, ვინც ნამდვილად არის დაინტერესებული საქართველოს ბედით, ბახი წინსვლით, მისი შემდგომი აყვავებით.

დაე, იმრავლოს გამარჯვებათა ბატაკებმა!

და სწორედ ახლა, მეცხრე ხუთწლედის ამ უკანასკნელ შემოდგომაზე. როცა აუტანლად ცხელი დღეებია და საქართველოს დიდ ტერიტორიაზე რამდენიმე თვეა ცის ერთი ბანნაც არ ღრსებია გვალვისაგან დახეთქილ მიწას, კვლავ გრძელდება ლაშქრობა მეტი მარცვლეულისათვის, მეტი ჩაისათვის. მეტი ბოლისათვის...

ამასთან ერთად ყურადღების ცენტრშია რთველი და მეცხოველეობისათვის მტკიცე საკვები ბაზის შექმნა. საშემოდგომო თესვა და პირუტყვის გამოზამთრებისათვის მზადება. კარტოფილისა და სოფლის მეურნეობის სხვა კულტურების მოსავლის უდანაკარგოდ აღება.

ერთი სიტყვით, სოფლად ულიკი საქმეა და მუშაობაც შეტად დაძაბული და ცხარეა. ამ მარილაც მხურვალე, საქმიანი დღეების დიეზი კი ის არის, რომ ვადამდე. წარმატებით შესრულდეს ოთხეული ჯეროვანი ბალანსი, ოთხეული ჯეროვანი ბალანსი, ოთხეული ჯეროვანი ბალანსი. ეს ნიშნავს

კომუნისტთა სამღვრავი

ანგარიშგება-არჩევნები პარტიულ ორგანიზაციებში

„ჟურნალ-თავთავი", — შესანიშნავად ამართლებს ამ სახელწოდებას თელავის რაიონის რუსებირის კოლმეურნეობა. იგი მართლაც მევენახეობით და შემინდვრეობით არის ცნობილი. მაგრამ ბქაოურ მეცხოველეობა ერთ-ერთი წამყვანი დარგია, რუსებირელები ახლა რაიონში ამ მხრივაც მოწინავენი არიან. წლიურ მანძილზე ეს პირველი არა. წარლადობაში მეორე ადგილი მიინდუპერიათ. წარმატებები აქვთ ხორცის წარმოებაშიც.

მაგრამ აქაური მეცხოველეები ფიქრობენ თუ არა ყველა შესაძლებლობას, შიესდამბეი თუ არა თორმბის საქმიანობა სოფლის მეურნეობის ინტენსიფიკაციის თანამედროვე მოთხოვნებს, რომლებიც განსაზღვრეს პარტიის XXIV ყრილობამ და სკკპ ცენტრალური კომიტეტის და საქართველოს კომპარტიის ცენტრალური კომიტეტის პლენუმებმა, ამოქმედებულია თუ არა სრულად ყველა რეზერვი მატიკეი საკვების ბაზის შესაქმნელად? — ეს საკითხები, რომლებიც ამ დღეებში საქმიანი სკა-ბაასი ეიმართა მეცხოველეობის ფერმის პარტიული ორგანიზაციის საანგარიშო-საარჩევნო კრებაზე.

საანგარიშო მოხსენებაში, რომელიც კრებას პარტიული ორგანიზაციის მდივანმა კ. ლაზარაშვილმა წარუდგინა, ვაანალიზებული იყო საანგარიშო პერიოდში გაწეული მოქმედება, მასში წარმატებებთან ერთად იყო მოგალი კრიტიკული შენიშვნა, რომელთა თავის დროზე გათვალისწინება და ალმოფხვრა დიდ საკეთილ მოუტანდა კოლმეურნეობას.

მრმხსენებელმა და კამათის მონაწილეებმა კოლმეურნეობამ ბქეს, რომ მეცხოველეობამ ეს ეტაპზე ბოლოს ბრიგადის თაოსნობას, რომელსაც საქართველოს სსრ უმაღლესი საბჭოს დეპუტატი სოციალისტური შრომის გმირი ბ. კურტანიძე ხელმძღვანელობს, აგრეთვე ბათუმელ ნანარიდზშენებელთა ეზოელ ინიციატივას. გაიშალა ახალი შეჯიბრება, რომელიც ყოველ სამუშაო ადგილზე ხარისხობრივი მაჩვენებლების გაუმაღობესებას და, ცხადია, მატ უმეტესებას ითვალისწინებს.

წლეულს საწარმოს კოლექტივმა 86 მილიონი ბოთლი უნდა დამზადოს, ეს 4 მილიონი ბოთლით წინა შარშანდელ ციფრასთან შედარებით. წლის დასაწყისში ნაკისრი ვალდებულება, რომ წლიური დავალების გადამეტებით დამზადებულიყო 4 მილიონი ბოთლი, 6 თვეში შესრულდა.

ახალი შეჯიბრება, რომელიც სკკპ XXV ყრილობის ღირსეულად შეხვედრას ეძღვნება, ყოველდღიურად ახალ-ახალ ინიციატივას ბადებს. აქედან აკეთილი მიშუშები მიღწეულს არ სჯერდებიან. პირობას იძლევიან, რომ დამატებით კიდევ 500 ათასი ლიტრი ბოთლით გადადიან ადრე ნაკისრი წლიური ვალდებულება.

საწარმოს ადმინისტრაცია, პარტიული, კომკავშირული და პროფკავშირული ორგანიზაციები ყველაფერს იღონებენ იმისათვის, რომ გადაჭრან სკკპ ცენტრალური კომიტეტის ახალ დადგენილებაში დასახული ამოცანები და უფრო ქმედითი, ორგანიზებული გასაღონ მშრომელთა მასობრივი შეჯიბრება.

შ. ბაბუაძე,
თბილისის ვ. ი. ლენინის სახელობის შუშის ქარხნის მთავარი ინჟინერი.

სიახლის ძიებაში

თბილისის ვ. ი. ლენინის სახელობის შუშის ქარხნის კოლექტივმა წლიური ვალდებულება შეასრულა

წლეულს, როცა ყველა კოლექტივი ენთუზიაზმით დადგა სკკპ XXV ყრილობის აღსანიშნავ შრომითს ვახტაზე, ჩვენს საწარმოში მეტად დრეული ღონისძიება განხორციელდა — გაფართოვდა და რეკონსტრუქცია ჩაუტარდა № 1 წამყვან საამქროს, სადაც ბოთლების დაყალიბება ხდება. საამქროში დაიდგა ორი ახალი ავტომატური მანქანა — ხაზი, რომელნაც დაჩქარა ბოთლების დაყალიბების პროცესი და არსებულთან შედარებით წელიწადში 20 მილიონი ბოთლით გაზარდა საწარმოო სიმძლავრე.

ეს სიახლე დროული იყო იმიტომაც, რომ ქარხნის კოლექტივმა სკკპ XXV ყრილობის ღირსეულად შეხვედრისათვის გაწეული შეჯიბრებაში ღიდი ვალდებულებები იკისრა, და ამ სიახლის განუხორციელებლად მათი შესრულება გაგვიჭირდებოდა.

ახლა, როცა სკკპ ცენტრალურმა კომიტეტმა თავის ღალტინებში შეჯამა სკკპ XXV ყრილობის ღირსეულად შეხვედრისათვის გაწეული სოციალისტური შეჯიბრების შედეგები და დასახა ახალი გზები ნისი უფრო ორგანიზებულად, მაღალ ღონეზე ბრძოლებისათვის, შეგვიძლია პარტიას ვუპასუხოთ, რომ ვ. ი. ლენინის სახელობის შუშის ქარხანა — დედაქალაქის ერთ-ერთი უძველესი საწარმოს მშრომელთა შეჯიბრების კარგ ტრადიციას იცავენ და ამოდგრებენ — პირნათლად ასაღებენ ნაკისრ სოციალისტურ ვალდებულებებს.

წლეულს განვლილ რვა თვეში ჩვენმა კოლექტივმა სახელმწიფო დავალება ვადაზე ადრე განაღდა, თვის ბოლომდე ვიმის ადამიანებით გამოშვებულია 150 ათასი მანეთის პროდუქცია. ხოლო რეალიზებული — 165 ათასი მანეთისა. მაშინ, როცა 200 მილიონი მანეთის ანგარიშში ნაკისრი წლიური ვალდებულება 152 ათასი მანეთის საერთო პროდუქციის გამოშვებას და 200 ათასი მანეთის ნაწარმის რეალიზაციას ითვალისწინებს.

ისეთი მოწინავე კოლექტივის შრომითმა ენთუზიაზმმა, როგორიც არის № 1 სამანქანო-საღებავი საამქრო (უფროსი დ. ციბარაშვილი), აგრეთვე ისეთი ცალკეული ნოვატორი დამკვრელების შრომითმა სოციალისტური შეჯიბრების შესახებ". ამ პრეს ერთი მუშაკი ა. [illegible] არის, რომ შრომითი მეტოდების ამ ფორმას არ იყენებდეს. თვითეულს აქვს პირადი გეგმები. კარგად იცნობენ შეჯიბრების შედეგებსაც, ყოველდღიურად მოწმდება და ცხადდება მეცხოველეთა ნამუშევარი, მოწინავეთა დაფაზე უმალ ამ მწველავის სურათი ნნდება, რომელმაც ყველაზე მეტი პროდუქცია მიიღო. ამას კარგი შედეგი მოაქვს. თვითეული ცალკეულს მეორე დღით თავისი სურათი იხილოს დაფაზე.

კრების მონაწილენი აღნიშნავდნენ, რომ მეცხოველეობაში — ამ საქმიანო ძნელ და შრომატევად დარგში — დიდია კომუნისტების ინიციატივა, როგორც ერთ-ერთ მნიშვნელოვანი ადგილი უჭირავს. განსაკუთრებით ეს ითქმის ჩვენი რესპუბლიკის მთიანი რაიონების მიმართ. მეცხვარეობის განვითარების ამჟამინდელი დონე ჯერ კიდევ ვერ აკმაყოფილებს მშრომელთა გაზრდილ მოთხოვნილებას. ეს მაშინ, როცა აღმოსავლეთ საქართველოს რაიონებში მეცხვარეობის საერთო შემოსავალი მეცხოველეობის მთელი შემოსავლის 50 პროცენტს შეადგენს, ხოლო ყაზბეგის, დუშეთის, ლენინგორის, ყაზბეგის, ახალციხის, თიანეთისა და ბეკეთის სხვა რაიონის მეურნეობებში 85-90 პროცენტზე მეტსაც აღწევს.

უნდა ითქვას, რომ ბუნებრივი პირობები სამუშაოს გაკეთებას ეფექტიანად გაუძღვეთ მეცხვარეობას და ნაკლები თვითღირებულების მიხედვით მივიღოთ შედარებით იაფი მატყლი და ცხვრის ხორცი. საჭიროა მეცხვარეობის სპეციალიზაციის განხორციელება, ამ ნიადაგზე მსხვილი სამრეწველო კომპლექსების ჩამოყალიბება, ამ დარგის ინდუსტრიულ რელსებზე გადაყვანა.

მეცხვარეობის განვითარების ღონისძიებათა შესახებ საქართველოს კომპარტიის ცენტრალური კომიტეტისა და საქართველოს სსრ მინისტრთა საბჭოს დადგენილებაში ნათქვამია, რომ სასოფლო-სამეურნეო წარმოების ინტენსიფიკაცია ამ დარგის წინაშე სვამს საკითხს — შემუშავდეს და დაინერგოს ცხვრის საერთო სამომთაბარო შენახვის პირობებში მატყლის, ცხვრის ხორცისა და ცხვრის ყველის წარმოების ორგანიზაციის ახალი, ეფექტიანი ფორმები. ამასთან ერთად დიდი მნიშვნელობა აქვს საზოგადოებრივი მეცხვარეობისადმი უყარათთან დამოკიდებულებას. ამ საფუძველზე უთუოდ უნდა შესრულდეს დასახული გეგმები და ნაკისრი ვალდებულებები.

ღრის წესრიგში კვლავ დგას მეცხვარეობის საკვები ბაზის განმტკიცების ამოცანა. საქმე ისე უნდა დავაყენოთ, რომ საკვების წარმოება წინ უსწრებდეს პირუტყვის სულადობის ზრდას.

დადგენილებაში ხაზგასმით არის აღნიშნული: „საქართველოს მეცხვარეობა ჯერ კიდევ ვერ შეესაბამება სოფლის მეურნეობის ინტენსიფიკაციის თანამედროვე მოთხოვნებს, რომლებიც განსაზღვრეს პარტიის XXIV ყრილობამ და სკკპ ცენტრალური კომიტეტის პლენუმებმა. პარტიული, საბჭოთა და სასოფლო-სამეურნეო ორგანიზაციები ჯერ კიდევ ვერ ამჟღავნებენ ინიციატივას, რომ ბოლო წლების მანძილზე მეცხვარეობის ბევრ რაიონში შემცირდა ცხვრის სულადობა და ბოლოდროინდელ ეტაპზე ეს ტენდენცია ჯერ ბოლომდე ალმოფხვრილი არ ყოფილა. ძირითადი მაჩვენებლებით რესპუბლიკის მეცხვარეობის ერთ-ერთი ბოლო ადგილი უჭირავს ჩვენს ქვეყანაში".

დღეს ჩვენს რესპუბლიკაში ფართოდ არის გავლილი მუშაობა, რათა ყოველმხრივ განვავითაროთ მეცხვარეობა.

თუშური ცხვარი მარტო მეტი ხორცის, მატყლისა და რძის მომცემი კი არ უნდა იყოს, არამედ — უფრო მეტად ადრეული, მრავალნაყოფიერიც, საკვების სუფეთესო ამნაზღაურებელიც. სწორედ ამ მიმართულებით წარმოების დღეს მუშაობა.

საქართველოს ზოოტექნიკურ-საგზეფრინაობო სასწავლო-საკვლევი ინსტიტუტის მეცხვარეობის განყოფილება თუშური ცხვრის აღდგენაზე 1960 წლიდან მუშაობს სოფელ ძველანგის ტბილინის სახელობის, სოფელ ბოდბის ორჯონიკიძის სახელობის კოლმეურნეობებში (სიღნაღის რაიონი), ზემო მაჩხაანის, არბოშიკის, ოზაანის, გამარჯვების (წითელწყაროს რაიონი), კოლმეურნეობებში, კრწანისის სასწავლო ექსპერიმენტულ მეურნეობაში (გარდაბანის რაიონი).

უკვე მიღწეულია სასურველი შედეგებიც. მაგალითად, კრწანისის ექსპერიმენტულ მეურნეობაში ძველი თუშურის ექვსთვიანი დედალ-მამალი ბატკნის საშუალო ნაპარსი ლუ 1,09 კილოგრამი იყო, ეგი დღეისათვის 1,54 კილოგრამს უდრის, ხოლო მათი ცოცხალი წონა 21 კილოგრამიდან 28 კილოგრამამდე გაიზარდა.

ერთწლიანი დედალ-მამალი ოთხლის კანჭის წონა ძველ თუშურში საშუალოდ 1,22 კილოგრამი იყო, ხოლო ღღეს 2,37 კილოგრამს უდრის. ცოცხალი წონა კი 29.6 კილოგრამიდან 53 კილოგრამამდე გაიზარდა.

ორ წელზე უხნესი ვერძის ცოცხალი წონა საშუალოდ 65 კილოგრამიდან 73 კილოგრამამდე გაიზარდა, ხოლო მატყლის საშუალო წლიური ნაპარსი 2.97 კილოგრამიდან 4.8 კილოგრამამდე იზრდა. რაც შეეხება ზრდასრული ნერბების ცოცხალ წონას, იგი საშუალოდ 42 კილოგრამიდან 47 კილოგრამამდე გაიზარდა, მატყლის საშუალო ნაპარსი კი — 2,07 კილოგრამიდან 3,55 კილოგრამამდე.

ყველანაგის კოლმეურნეობის ახალი თუშური ცხვრის პროდუქტიულობა ასეთია: ნერბების საშუალო ცოცხალი წონა 47 კილოგრამია, მაქსიმალური ცოცხალი წონა — 55 კილოგრამი. მატყლის საშუალო ნაპარსი 3,38 კილოგრამი, ორ წელზე უხნესი ვერძების საშუალო ცოცხალი წონა იყო 70 კილოგრამამდე, მაქსიმალური კი 82 კილოგრამამდე. მატყლის საშუალო ნაპარსი — 4,34 კილოგრამი, ერთეული ინდივიდებისა — 5,7 კილოგრამი.

ამ მონაცემებიდან ჩანს, რომ კრწანისის სასწავლო ექსპერიმენტული მეურნეობის ბაზაში სულ სხვა ტიპის ცხვარია (ბუდიანი, ხმირმატყლიანი), სოფელ ძველანგის კოლმეურნეობაში კი უფრო განსხვავებული ტიპის ცხვარი (ფანფარა გრძელმატყლიანი).

საქართველოს კპ ცენტრალური კომიტეტის პლენუმის შესახებ

მეცხვარეობა — ინდუსტრიულ დონეზე

თანამედროვე მეცხვარეობის განვითარების პრობლემები საქართველოში

საქართველოს სოფლის მეურნეობის დარგობრივ სტრუქტურაში მეცხვარეობას ერთ-ერთი მნიშვნელოვანი ადგილი უჭირავს. განსაკუთრებით ეს ითქმის ჩვენი რესპუბლიკის მთიანი რაიონების მიმართ. მეცხვარეობის განვითარების ამჟამინდელი დონე ჯერ კიდევ ვერ აკმაყოფილებს მზარდ მოთხოვნილებას. ეს მაშინ, როცა აღმოსავლეთ საქართველოს რაიონებში მეცხვარეობის საერთო შემოსავალი მეცხოველეობის მთელი შემოსავლის 50 პროცენტს შეადგენს, ხოლო ყაზბეგის, დუშეთის, ლენინგორის, ყაზბეგის, ახალციხის, თიანეთისა და ბეკეთის სხვა რაიონის მეურნეობებში 85-90 პროცენტზე მეტსაც აღწევს.

უნდა ითქვას, რომ ბუნებრივი პირობები სამუშაოს გაკეთებას ეფექტიანად გაუძღვეთ მეცხვარეობას და ნაკლები თვითღირებულების მიხედვით მივიღოთ შედარებით იაფი მატყლი და ცხვრის ხორცი. საჭიროა მეცხვარეობის სპეციალიზაციის განხორციელება, ამ ნიადაგზე მსხვილი სამრეწველო კომპლექსების ჩამოყალიბება, ამ დარგის ინდუსტრიულ რელსებზე გადაყვანა.

მეცხვარეობის განვითარების ღონისძიებათა შესახებ საქართველოს კომპარტიის ცენტრალური კომიტეტისა და საქართველოს სსრ მინისტრთა საბჭოს დადგენილებაში ნათქვამია, რომ სასოფლო-სამეურნეო წარმოების ინტენსიფიკაცია ამ დარგის წინაშე სვამს საკითხს — შემუშავდეს და დაინერგოს ცხვრის საერთო სამომთაბარო შენახვის პირობებში მატყლის, ცხვრის ხორცისა და ცხვრის ყველის წარმოების ორგანიზაციის ახალი, ეფექტიანი ფორმები. ამასთან ერთად დიდი მნიშვნელობა აქვს საზოგადოებრივი მეცხვარეობისადმი ყურადღებიანობას. ამ საფუძველზე უთუოდ უნდა შესრულდეს დასახული გეგმები და ნაკისრი ვალდებულებები.

ღღის წესრიგში კვლავ დგას მეცხვარეობის საკვები ბაზის განმტკიცების ამოცანა. საქმე ისე უნდა დავაყენოთ, რომ საკვების წარმოება წინ უსწრებდეს პირუტყვის სულადობის ზრდას.

დადგენილებაში ხაზგასმით არის აღნიშნული: „საქართველოს მეცხვარეობა ჯერ კიდევ ვერ შეესაბამება სოფლის მეურნეობის ინტენსიფიკაციის თანამედროვე მოთხოვნებს, რომლებიც განსაზღვრეს პარტიის XXIV ყრილობამ და სკკპ ცენტრალური კომიტეტის პლენუმებმა. პარტიული, საბჭოთა და სასოფლო-სამეურნეო ორგანიზაციები ჯერ კიდევ ვერ ამჟღავნებენ ინიციატივას, რომ ბოლო წლების მანძილზე მეცხვარეობის ბევრ რაიონში შემცირდა ცხვრის სულადობა და ბოლოდროინდელ ეტაპზე ეს ტენდენცია ჯერ ბოლომდე ალმოფხვრილი არ ყოფილა. ძირითადი მაჩვენებლებით რესპუბლიკის მეცხვარეობის ერთ-ერთი ბოლო ადგილი უჭირავს ჩვენს ქვეყანაში".

ამ უკანასკნელ პერიოდში მტკიცედ დამკვიდრდა ცხვრის მექანიზებული პარსვა. ეს ძალიან კარგია, მაგრამ საჭიროა მაღალხარისხოვანი მატყლის მიღების მიზნით ყველგან მოეწყოს სპეციალური და სათანადოდ გამართული საპარსავი ფარდულები. **დრო, დია ცისქვეშ, ბალახბულახში პარსვაზე ხელი ავიღოთ და ამით აღმოვფხვრათ მატყლის დაბინძურება და დიდი დანაკარგები.** აუცილებელია ცხვრის პარსვის ჩქარისნული მეთოდი ყველგან ფართოდ დაენერგოთ.

საქართველოს მეცხვარეობის ძირითად რაიონებში ცხვრისათვის უმთავრესი საკვები ბაზა ბუნებრივი საძოვრებია, სამწუხაროდ, რესპუბლიკა მწვავედ განიცდის საძოვრების (განსაკუთრებით ზამთრისა და გაზაფხულის საძოვრების) ნაკლებობას. ამ პირობებში გადაფუძნდა საჭიროა ის ღონისძიებათა განხორციელება, როგორიც არის საძოვრების ზეფიპირული და ძირეული გაუმჯობესება, ძოვების ტექნიკის დაცვა, ნაკვეთ-მორიგებადი ძოვება, ძოვებისათვის სათანადო ეადების დაწესება, ცხვრის ცალკეულ ჯგუფებს შორის საძოვრების სწორად განაწილება და სხვ.

საჭიროა ცალკეული ზონების სპეციფიკური პირობების მიხედვით სხვადასხვა ბალახეულის თესვა-მოყვანა, შხამიანი და სარეველა მცენარეების მოსპობა, სასუქების შეტანა, ამ საქმეში ავიაციის გამოყენება, გაცარწყავება, პირუტყვის სასმელი წყლით უზრუნველყოფა და სხვ. ამ ღონისძიებათა გატარება ადგილებზე ძალიან ნაკლებად ხდება. ამას თან ერთვის ავრეთვე საძოვრების გაუბინძურებლობა. ცალკეულ ადგილებსა და მეურნეობებს შორის საძოვრების არასწორი განაწილება, მათი გადატვირთვა. განსაკუთრებით **მძიმე მდგომარეობაა გარდამავალი საძოვრების მხრივ.** მათი უადგილო სიძალიერე უდიდეს დაბინძურებებს უქმნის რესპუბლიკის მომთაბარე მეცხვარეობის. **ვრცელი გარდამავალი საძოვრები მთის მოსახლეობას** უჭირავს. ამიტომ მგზავრობაში ცხვრისაგან მთის ალთების გამოყენების ცხვარი სრულებით მოკლებულია.

თანამედროვე პირობებში, როგორც მცირე კავკასიონის (ფრთალეთი), ისე დიდი კავკასიონის საჩაფხულო საძოვრებზე ყველა ამ საკითხის მოუგვარებლობა იწვევს პროდუქტების დანაკარგებსა და ზარალიანობას.

ყოველივე ეს დღის წესრიგში აყენებს იმ საკითხს, რომ **გარდუვალად საჭიროა საძოვრების გადანაწილება.** ძალიან კარგი იქნება, თუ საძოვრების გადანაწილება მოხდება ერთიანი ტერიტორიულ ბაზით, ეროვნული შეთანხმებებისა და ურთიერთგაგების საფუძველზე. ხოლო ინოვაციებმა ამისა, ეკონომიკურ-ეკონომიკურ [illegible] ამ [illegible] ტერიტორიებზე [illegible] ინტენსიფიკაციის [illegible] ... **[illegible] ... ეფექტიანი ... ეფექტიანი ... ეფექტიანი

მსოფლიო დღეს

სოლიდარობა პატრიოტებთან

გუდაპეშტი. აქ ბუდაპეშტის მშვიდობის დაცვის კომიტეტისა და უნგრეთის მთელი რიგი სხვა ორგანიზაციების გაერთიანებული სხდომა, რომელიც მიეძღვნა ჩილელ ხალხთან სოლიდარობის საერთაშორისო კვირეულს, მასში მონაწილეებმა მთელ პროგრესულ კაცობრიობას მოუწოდეს გააქტიურონ ჩილელ დემოკრატებთან სოლიდარობის მოძრაობა.

პრაღა. ჩეხოსლოვაკიის სოციალისტური რესპუბლიკის საზოგადოებრივობა მოითხოვს დაუყოვნებლივ გათავისუფლონ ლუის კორვალანი, შეწყდეს თაშისტური ტერორი და რეპრესიები ჩილეში. ჩილელ ხალხთან სოლიდარობის საერთაშორისო კვირეულისადმი მიძღვნილი პრაღის საზოგადოებრივობის წარმომადგენელთა კრებას მონაწილეებმა გულთბილი მიესალმეს სახელდო-ფაშისტური ხუნტის სასტიკი დანაშაულობანი. მიღებულ რეზოლუციაში ისინი მტკიცე პროტესტს აცხადებენ ჩილეში ტერორის წინააღმდეგ, სოლიდარობას უცხადებენ ჩილელ ხალხს და გამოთქვამენ რწმენას, რომ მისი სამართლიანი ბრძოლა წარმატებით დაგვირგვინდება.

რომი. იტალიის უდიდესმა პროფკავშირულმა გაერთიანებებმა გამოაქვეყნეს ფაშისტური დიქტატურის წინააღმდეგ ჩილელი ხალხის ბრძოლასთან სოლიდარობის კამპანია. დოკუმენტში ხაზგასმულია, რომ საბუღრო ხელფასმ მთლიანად ჩაანაცვლა დემოკრატიული თავისუფლებანი ქვეყანაში და აბორიგენებს პოლიტიკას, რომელიც მიმართულია ინტერნაციონალისა და ადგილობრივი ოლიგარქიის ინტერესებს ემსახურება. ამავე დროს ჩილელი ხალხი ცხოვრობს სიღატაკის, შიმშილისა და უმუშევრობის ეითარებაში.

ბონი. დასავლეთ გერმანიის ორგანიზაციამ — აზიის, აფრიკისა და ლათინური ამერიკის ხალხებთან ანტიიმპერიალისტური სოლიდარობის კომიტეტმა გამოაქვეყნა განცხადება, რომელშიც გერმანიის ფედერაციული რესპუბლიკის დემოკრატიულ საზოგადოებას მოუწოდებს განამტკიცოს სოლიდარობა ჩილელი ხალხის ბრძოლასთან ფაშისტური რეჟიმის წინააღმდეგ. კომიტეტი მოითხოვს, რომ გერმანიის ფედერაციულმა რესპუბლიკამ დიპლომატიური ურთიერთობა გაწყვიტოს პინოჩეტის რეჟიმთან.

ბოგოტა. კოლუმბიელ კომუნისტთა გაზეთი „ვოს პროლეტარია" მოითხოვს ჩილელ დემოკრატებთან სოლიდარობის მოძრაობის გაფართოებას და ჩილელი ხალხის ერთგული შვილის ლუის კორვალანის, აგრეთვე სხვა პატრიოტების დაუყოვნებლივ გათავისუფლებას.

(საკდესი, 8 სექტემბერი).

თავისუფლებას ჩილეს, ლუის კორვალანს!

ჩეხოსლოვაკია

ფესტივალი „დუნაის პრიზი"

პრაღა. მრავალი ქვეყნის RTS სატელევიზიო ფირმა და კომპანია მიიღებს მონაწილეობას ხუთშაბათ და საუმაწვილო ტელეპროგრამების საერთაშორისო ფესტივალში „დუნაის პრიზი", რომელიც სექტემბერში მოეწყობა ბრატისლავაში. ეს ფესტივალი აქ უკვე მესამედ იმართება.

კოლონეთი

ახალი საგანი

ვარშავა. პოლონეთის სახალხო რეპუბლიკის 300 ხაუფალო სკოლაში მიმდინარე სახწავლო წლიდან შემოიღებულია ახალი საგანი — ინფორმატიკა. ამ საგნის გაკვეთილებზე მოსწავლეებს ასწავლიან ალგორითმებს, ელექტრონულ-გამოთვლელი მანქანების თეორიის საფუძვლებს, ინფორმაციის დამუშავებისა და გამოყენების მეთოდებს. თანდათანობით ინფორმატიკის სწავლებას შემოიღებენ ყველა სკოლაში.

ვიეტნამი

ფართოვდება ვიეტჩის ქარხანა

პანოი. ქალაქ ვიეტჩის ქიმიური ქარხანა ვიეტნამის დემოკრატიული რესპუბლიკის ერთ-ერთი უდიდესი სამრეწველო საწარმოა. იგი ქიმიურ მასალებს აწვდის რესპუბლიკის 60 ქარხანასა და ფაბრიკას.

ქარხანა სიხტემატურად იზრდება და ფართოვდება. ახლახან მწყობრში ჩადგა ინსექტიციდების წარმოების ახალი საამქრო. ახლდება ძველი ხაამქროების მოწყობილობა, უმჯობესდება ძირითადი ოპერაციების — ელექტროლიზის, ქლორის, ტუტეების, მჟავეების ხსნარების დამზადების მეთოდები.

კადასტრებს პრესა

ეხმარებიან აპარესორს

ნიუ-იორკი. (საკდესი). ამერიკის პრესა, რომელიც იმოწმებს ისრაელის მთავრობის წყაროებს, იუწყება, რომ შეერთებულმა შტატებმა მბრძანებელ-ისრაელს შეთანხმების ხელმოწერის შემდეგ გაუაქმა ტელ-ავივისათვის ყველაზე თანამედროვე იარაღის მიწოდების აკრძალვა. ამ კერძოდ მოოლიან ისრაელის თავდაცვის მინისტრის შ. პერესის ჩამოსვლას ვაშინგტონში იარაღის მიწოდების თაობაზე დიდი გარიგების შესახებ მოლაპარაკებისათვის. „ისრაელის მიერ სამხედრო შესყიდვა ამერიკის შეერთებულ შტატებში მალე გაიზრდება", — წერს „ამასთან დაკავშირებით „ნიუ-იორკ ტაიმსი". გაზეთი აზუსტებს, რომ უპირველეს ყოვლისა ლაპარაკი იქნება „ფ-15" ტიპის თვითმფრინავების, ასობით ტანკისა და ჯავშნანგრანპორტიორის, სხვადასხვა კლასის რაკეტების, კვრძოდ „დედამიწა-დედამიწაზე" რაკეტების, აგრეთვე ლაზერული იარაღის შესახებ.

ბევრი ამერიკელი ოლიგარქები იმის წინააღმდეგ, რომ შეერთებულმა შტატებმა დიდი ფინანსური დახმარება გაუწიოს და იარაღი მიაწოდოს ისრაელს. კომპანია „დისიენ რისერჩის" მიერ მოწყობილი გამოკითხვის მონაწილეთა 64 პროცენტმა განაცხადა, რომ ამერიკის შეერთებული შტატების კონგრესმა არ უნდა მისცეს დახმარებისათვის ტელ-ავივს 2,5 მილიარდი დოლარი, რასთვისაც ისრაელი იღვწის.

სოციალისტურ ქვეყნებში

ბულგარეთი ნაბიჯებს

ბულგარეთის სოციალისტური რევოლუციის 31-ე წლისთავი

ლენინ'ზორმე ბულგარელ ხალხს დიდი ზეიმი აქვს. ბულგარეთის სახალხო რესპუბლიკის ქალაქებსა და სოფლებში საყოველთაო-სახალხო მრომითი აღმავლობის ეითარებაში აღინიშნება დიდი ეროვნული დღესასწაული — თავისუფლების დღე.

31 წლის წინათ, 1944 წლის 9 სექტემბერს, იმ დროს, როცა საზღვარგარეთ საბჭოთა არმიის ნაწილებმა თავისი განმათავისუფლებელი მისიით ფეხი დადგეს ბულგარეთის მრავალტანჯულ მიწაზე, ბულგარეთში საბოლოოდ გაიმარჯვა სოციალისტურმა რევოლუციამ და დაიწყო ახალი ეპოქა ქვეყნის მრავალსაუკუნოვან ისტორიაში.

მას შემდეგ განვლილი სამი ათეული წლის ყოველი წელიწადი წინგადადგმული გრანდიოზული ნაბიჯი იყო ახალი სოციალისტური საზოგადოების მშენებლობის გზაზე.

ბულგარეთის სოციალისტური რევოლუციის 31-ე წლისთავის ახლადდადგილი ზეიმი ღირსშესანიშნავ მოვლენებს ემთხვევა — ქვეყნის სახალხო მეურნეობის „განვითარების მე-6 ხუთწლედის წარმატებით დამთავრებასა და ბულგარეთის კომუნისტური პარტიის XI ყრილობისათვის მზადებას.

„ბუმარჯოს 9 სექტემბერს!", „ღირსეულად შევხვდეთ ბულგარეთის კომპარტიის XI ყრილობას!" — ბულგარელი მშრომელებისა ეს დღეკანდელი მთავარი ლოზუნგები სახალხო მეურნეობის, კულტურის, მეცნიერების ფრონტებზე მოპოვებული ახალი წარმატებებით არის განმტკიცებული.

კოზლოდუის ატომური ელექტროსადგური საბჭოთა კავშირ-ბულგარეთის მეგობრობის შესანიშნავი სიმბოლოა. იგი აშენდა და საექსპლოატაციოდ გადაეცა საბჭოთა სპეციალისტების უშუალო დახმარებითა და საბჭოთა ტექნიკის გამოყენებით.

დიდი დღესასწაულის წინ მიმდინარეობდა ახალი შრომითი გმირობა — ოკტომბერ-ატომგადა საამბოხო — ავგუსტოს ჩაირთო კიდევ ორი ძლევამოსილი ტურბინა, თვითეული 440 ათასი კილოვატ სიმძლავრისა, ახლა კოზლოდუის ატომური ელექტროსადგური საბჭოთა მეურნეობას ყოველწლიურად 6 მილიარდ კილოვატ-საათ ელექტროენერგიას მიაწვდის.

ასეთი შრომითი გმირობების მაგალითი ერთი და ორი რიგია. მაგალითად, ბულგარეთის სიდიდით მეორე ქალაქის — პლოვდივის 20-ზე მეტმა საწარმომ უკვე შეასრულა მე-6 ხუთწლედის სათვის ნაკისრი ვალდებულება და ახლა მომავალი ხუთწლედის ანგარიშში მუშაობს.

ბულგარელ ხალხს თავისი ქვეყნის წინსვლის ერთ-ერთ მნიშვნელოვან ფაქტორად საბჭოთა ქვეყნის უანგარო, ძმური დახმარება მიაჩნია. რის შედეგადაც სახალხო რესპუბლიკის მთელი არსებობის მანძილზე საგრძნობლად განმტკიცდა სახალხო მეურნეობის მატერიალურ-ტექნიკური ბაზა.

ამ ოცდაათ წელიწადში საბჭოთა პროექტებით და საინჟინრო-ტექნიკური პერსონალის მონაწილეობით ბულგარეთში თვრამეტ 200-ზედ სამრეწველო ობიექტი. მათ შორის დღევანდელ სამრეწველო

ბულგარეთის სოციალისტური რევოლუციის 31-ე წლისთავი

კომბლეტსის ქიმიური ქარხნები, ბერნიკოვის და ვრემოკოვის მეტალურგიული კომბინატები, ალოლოვის სატრაქტორო ქარხანა, ელექტროსადგურები „მარიცა-ვოსტოკი", „ვარნა", „სოფია" და ა. შ.

აღსანიშნავია, რომ სსრ კავშირის ხელშეწყობით აგებული სამრეწველო ობიექტები ამჟამად ძლევენ შაარ. ლითონნების 95 პროცენტს, ნავთობგადამამუშავებელი და ქიმიური მრეწველობის პროდუქციის 80 პროცენტს, მთელი გამომუშავებული ელექტროენერგიის 60 პროცენტს.

გარდა მატერიალურ-ტექნიკური დახმარებისა ბულგარეთის ეკონომიკის ამამაღლებაში დიდ როლს ასრულებს საბჭოთა გამოცდილება სოციალისტური შეჯიბრების ორგანიზაციის დარგში.

ფართოდ გავრცელდა, მაგალითად, ბულგარეთში საბჭოთა მშენებლის ნიკოლოზ ზლობინის ბრიგადის თაოსნობა. ახლა ბულგარეთში ათობით მშენებელ-მემონტაჟეთა ბრიგადა მუშაობს ნ. ზლობინის მოწინავე მეთოდით.

ნაყოფიერად ეითარდება თანამშრომლობა მოძმე ბულგარეთთან ეკონომიური ურთიერთდახმარების საბჭოს ფარგლებში. საბჭოთა კავშირი ერთ-ერთი უდიდესი პარტნიორია სამრეწველო, თუ სასოფლო-სამეურნეო პროდუქციის ურთიერთგაცვლის დარგში. მარკით „დამზადებულია ბულგარეთში" საბჭოთა კავშირი იღებს პროგრამული მართვის ლითონსაჭრელ ჩარხებს, ელექტრონულ-გამომთვლელ მანქანებს, ელექტრო და მოტოკარებს, აგრეთვე სხვადასხვა ასორტიმენტის სამოფლო-სამეურნეო პროდუქციას.

დღითიდღე მტკიცდება თანამშრომლობა და მეგობრობა სსრ კავშირთან და სოციალიზმის სხვა ქვეყნებთან, რაც ბულგარეთის საბალხო რესპუბლიკის მშვიდობიანი განვითარების მტკიცე გარანტიას წარმოადგენს.

ეს კიდევ ერთხელ ნათლად ცხადყოფს სკკპ ცენტრალური კომიტეტის გენერალური მდივნის ლ. ი. ბრეჟნევის ვიზიტებმა ბულგარეთში, მოსკოვში გამართულმა შეხვედრებმა ამხანაგ ლ. ი. ბრეჟნევსა და ბულგარეთის კომპარტიის ცენტრალური კომიტეტის პირველ მდივანსა და ბულგარეთის სახელმწიფო საბჭოს თავმჯდომარეს ტ. ჟივკოვს შორის.

მოძმე ბულგარეთი მტკიცედ მიდის მაღალგანვითარებული სოციალისტური საზოგადოების მშენებლობის კურსით, და ამ ზეიმის დღეებში მთელ საბჭოთა ხალხთან ერთად, საქართველოს მშრომელები ახალ თვალსაჩინო წარმატებებს უსურვებენ ბულგარელ ძმებს მას განსორციელებაში.

გ. სამსონაძე.

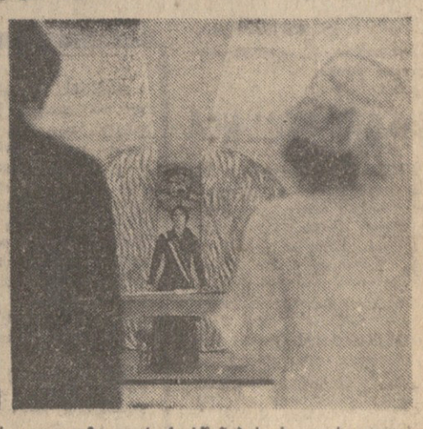

სურათებზე: (მარცხნივ) ბულგარეთის დედაქალაქ სოფიის ცენტრში; დღეკანდელ ბულგარეთში ქალები სულ უფრო მეტად ეუფლებიან და ჩინებულადაც ართმევენ თავს მამაკაცის პროფესიებს. სურათზე (მარჯვნივ ზემოთ) თქვენ ხედავთ სოფიის 8 სექტემბრის სახელობის ფეხსაცმლის ფაბრიკის ინჟინერ-ტექნოლოგს მილკა ნედიალკოვას; ამას წინათ ხელოვნებისა და კულტურის კომიტეტმა გამართა თათბირი, სადაც დაამტკიცეს ქორწინების ახალი რიტუალი. მასში მხატვრულად აისახა არაერთი მნიშვნელოვანი იდეა. იგი, მაგალითად, საზეიმო ვითარებაში ამტკიცებს ქალისა და კაცის თანასწორუფლებიანობას ქორწინებაში. ქალაქ ტოლბუხინის სარიტუალო დარბაზში (სურათზე მარჯვნივ ქვემოთ). სოფია-პრესის საგანგებო ფოტო.

დელეგაცია სოფიაში ჩავიდა

8 სექტემბერს სსრ კავშირის ტაბლეესი საბჭოს დელეგაცია, რომელსაც მეთაურობს სსრ კავშირის უმაღლესი საბჭოს პრეზიდიუმის წევრი, სკკპ ცენტრალური კომიტეტის პოლიტბიუროს წევრობის კანდიდატი, უზბეკეთის კომპარტიის ცენტრალური კომიტეტის პირველი მდივანი შ. რ. რაშიდოვი, სოფიაში ჩავიდა. აეროპორტზე მას დახვდნენ ბულგარეთის კომპარტიის ცენტრალური კომიტეტის პოლიტიბიუროს წევრები — ბულგარეთის სახალხო რესპუბლიკის მინისტრთა საბჭოს თავმჯდომარის პირველი მოადგილე ტ. ტოლოკოვი, ბულგარეთ-საბჭოთა კავშირის მეგობრობის საზოგადოებათა-სახალხო კომიტეტის თავმჯდომარე ც. დრაგოჩეკოვი, სხვა ოფიციალური პირნი. დამხვდურთა შორის იყო სსრ კავშირის ელჩი ბულგარეთის სახალხო რესპუბლიკაში ვ. ნ. ბაზოვსკი.

• • •

სსრ კავშირის უმაღლესი საბჭოს დელეგაციამ გვირგვინებით დააჯო ვ. ი. ლენინის ძეგლი, ბულგარეთის მავზოლეუმი, განმათავისუფლებელი საბჭოთა არმიის ბრალთა-ცოცხალ ალმართული მოკავშირეები. (საკდესი).

მიდგა სოფიაში

სოფია, 8 სექტემბერი. საკდესი). ბულგარეთის კომპარტიის ცენტრალური კომიტეტის პირველმა მდივანმა, ბულგარეთის სახალხო რესპუბლიკის სახელმწიფო საბჭოს თავმჯდომარემ ტოდორ ჟივკოვმა მიიღო დღეს სოფიაში ჩამოსული სსრ კავშირის უმაღლესი საბჭოს დელეგაციის მეთაური — სსრ კავშირის უმაღლესი საბჭოს პრეზიდიუმის წევრი, სკკპ ცენტრალური კომიტეტის პოლიტბიუროს წევრობის კანდიდატი, უზბეკეთის კომპარტიის ცენტრალური კომიტეტის პირველი მდივანი შ. რ. რაშიდოვი.

ტოდორ ჟივკოვმა მას დახვდნენ ბულგარეთის კომპარტიის ცენტრალური კომიტეტის პოლიტბიუროს წევრები — ბულგარეთის სახალხო რესპუბლიკის მინისტრთა საბჭოს თავმჯდომარის პირველი მოადგილე ტ. ტოლოკოვი, ბულგარეთ-საბჭოთა კავშირის მეგობრობის საზოგადოებათა-სახალხო კომიტეტის თავმჯდომარე ც. დრაგოჩეკოვი, სხვა ოფიციალური პირნი. დამხვდურთა შორის იყო სსრ კავშირის ელჩი ბულგარეთის სახალხო რესპუბლიკაში ვ. ნ. ბაზოვსკი.

1975 წელი — ქალის საერთაშორისო წელი

ქალთა უფლებების დასაცავად

ბერლინი. ქრონიკული შიმშილის გამო ჩილელთა ღარიბ ოჯახებში მნიშვნელოვნად გაიზარდა დაავადებათა რიცხვი და ბავშვთა სიკვდილიანობა. ეს ნათქვამია ქალთა საერთაშორისო დემოკრატიული ფედერაციის ცნობაში.

ფედერაციამ წერილი გაუგზავნა ჯანმრთელობის დაცვის მსოფლიო ორგანიზაციას და გაერთიანებული ერების ორგანიზაციის საბავშვო ფონდს და მოუწოდა მათ სასწრაფო ღონისძიებანი განახორციელონ ჩილელ ბავშვთა მდგომარეობის გაუმჯობესებისათვის.

ბაღდადი. აქ მუშაობა დაიწყო ერაყელ ქალთა შორის უნიგნურობის ლიკვიდაციის კამპანიის მონაწილეთა სპეციალურმა კურსებმა. ისინი მოაწყო ერაყელ ქალთა ფედერაციამ იუნესკოსთან ერთად. კურსების მონაწილენი მოისმენენ ლექციებს უწიგნურობის ლიკვიდაციის თანამედროვე მეთოდებზე, ქალის როლზე კონომიურ, სოციალურ და კულტურულ ცხოვრებაში, მომავალი თაობის აღზრდაში.

დელი. გაერთიანებული ერების ორგანიზაციის განერალური ასამბლეის გადაწყვეტილება, რომ 1975 წელი გამოცხადებინა ქალის საერთაშორისო წლად, მოწმობს, რომ თანამედროვე საზოგადოების ცხოვრებაში ქალის როლი განუზომელად იზრდება.

აღიარებულია მისი დიდი წვლილი კაცობრიობის პროგრესში, გაანიავდა ინდოელ ქალთა ეროვნული ფედერაციის თავმჯდომარემ ამრუთა ასაფ ალიმ.

ჩვენი კონსტიტუციის შესაბამის დებულებებში განმტკიცებულია მამაკაცისა და ქალის თანასწორი უფლებანი, აღნიშნა ამრუთა ასაფ ალიმ. მაგრამ პრაქტიკაში მათი განხორციელება სხვადასხვა სიძნელეებს აწყდება. ამიტომ ახლა, ქალის საერთაშორისო წელს, ჩვენ განსაკუთრებით აქტიურად მოვითხოვთ ქალისა და მამაკაცის თანაბარი შრომის თანაბარ ანაზღაურებას, წარსულის ისეთი გადმონაშთის აღმოფხვრას, როგორიცაა პატარძლისათვის მზითვის გატანება.

ტოკიო. იაპონიის შრომის საგინისტრომ გამოაქვეყნა მოსსენება „იაპონელ ქალთა მდგომარეობა". შესახებ. მოხსენებაში აღიარებენ, რომ იაპონიაში ქალის შრომის თანაქმის 54 პროცენტით ნაკლებად ანაზღაურებენ, ვიდრე მამაკაცის შრომის.

ნიუ-იორკი

თავდასხმა პრეზიდენტზე

პარასპეშეს კალიფორნიის დედაქალაქ საკრამენტოში პრეზიდენტი ჯ. ფორდი გადადიოდა პარკზე სასტუმროდან ადგილობრივი კაპიტოლიუმისაკენ, სადაც მას საკანონმდებლო კრებისათვის უნდა მოეწოდებინა მიეღოთ საერთო ეროვნული მასშტაბით გადაწყვეტილი ზომები დანაშაულობის აღსაკვეთად.

როცა პრეზიდენტი აპირებდა პასუხი გაეცა ახალგაზრდა გრძელ წოლილებიანი და ჩალმის მსგავს თავსაბურავიანი წითური ქალის მასალმებაზე, ქალმა უეცრად ხელჩანთიდან პისტოლეტი ამოიღო და ჯ. ფორდს მიუღარა. იგი პრეზიდენტისგან ერთ ნაბიჯზე იყო. საიდუმლო სამსახურის აგენტმა ქალს პისტოლეტი ხელიდან გააგდებინა.

როგორც შემდეგ თეთრი სახლის წარმომადგენელმა განაცხადა, ამ ავტომატური პისტოლეტის მჭიდეში ოთხი ვაზნა იყო, მაგრამ, საბედნიეროდ, თავდასხმის მომენტში საკაზნეში არც ერთი ნათგანი არ მოხედა. თავდასხმა ჩაიფუშა.

ქალი, რომელიც აგენტებმა შეიპყრეს, გაიძახოდა: „პისტოლეტი არ გაუარდა!". როგორც მალე გამოირკვა, მისი სახელია ლინ ალის ფრომი. იგი იყო ერთ-ერთი პირველი და ყველაზე ერგიული „მსვლელი" შინაგაზდილი „შინდანის" ჩარლზ მენსონისა, რომლის კლანშეიკ 1969 წელს მსახიობი ქალის შარონ ტეიტისა და კიდევ ექვსი კაცის მხეცურად მოკვლით ქვეყანა შეაძრწუნა.

პრეზიდენტზე თავდასხმამ კვლავ შეაძრწუნა ამერიკა და იძულებული გახდა გაიხსენებინა ტრაგიკული, რომლის მსხვერპლი გახდნენ ჯონ და რობერტ კენედები, მარტინ ლუთერ კინგი. ამერიკელები კვლავ ჩაფიქრა ქვეყანაში გაბატონებულმა ძალადობის კულტმა.

თავდასხმის შემდეგ წარმოთქმულ სიტყვაში პრეზიდენტმა ხაზგასმით აღნიშნა, რომ დანაშაულობა ამერიკის შეერთებულ შტატებში საშიში და ძნელად გადასაჭრელი პრობლემა გახდა. ჯ. ფორდის სიტყვა შედგენილი იყო თავდასხმამდე. თავდასხმამ მას სიმბოლური ელფერი მისცა.

ე. რუსაკოვი.

„პრავდა", 7/IX.

ნიუ-იორკი

ეხმარებიან აპარესორს

ნიუ-იორკი. (საკდესი). ამერიკის პრესა, რომელიც იმოწმებს ისრაელის მთავრობის წყაროებს, იუწყება, რომ შეერთებულმა შტატებმა ბლეფ-ისრაელს შეთანხმების ხელმოწერის შემდეგ გაუაქმა ტელ-ავივისათვის ყველაზე თანამედროვე იარაღის მიწოდების აკრძალვა. ამ კერძოდ მოოლიან ისრაელის თავდაცვის მინისტრის შ. პერესის ჩამოსვლას ვაშინგტონში იარაღის მიწოდების თაობაზე დიდი გარიგების შესახებ მოლაპარაკებისათვის. „ისრაელის მიერ სამხედრო შესყიდვა ამერიკის შეერთებულ შტატებში მალე გაიზრდება", — წერს „ამასთან დაკავშირებით „ნიუ-იორკ ტაიმსი". გაზეთი აზუსტებს, რომ უპირველეს ყოვლისა ლაპარაკი იქნება „ფ-15" ტიპის თვითმფრინავების, ასობით ტანკისა და ჯავშნანგრანპორტიორის, სხვადასხვა კლასის რაკეტების, კვრძოდ „დედამიწა-დედამიწაზე" რაკეტების, აგრეთვე ლაზერული იარაღის შესახებ.

ბევრი ამერიკელი ოლიგარქები იმის წინააღმდეგ, რომ შეერთებულმა შტატებმა დიდი ფინანსური დახმარება გაუწიოს და იარაღი მიაწოდოს ისრაელს. კომპანია „დისიენ რისერჩის" მიერ მოწყობილი გამოკითხვის მონაწილეთა 64 პროცენტმა განაცხადა, რომ ამერიკის შეერთებული შტატების კონგრესმა არ უნდა მისცეს დახმარებისათვის ტელ-ავივს 2,5 მილიარდი დოლარი, რასთვისაც ისრაელი იღვწის.

ნიუ-იორკი

თავდასხმა პრეზიდენტზე

პარასპეშეს კალიფორნიის დედაქალაქ საკრამენტოში პრეზიდენტი ჯ. ფორდი გადადიოდა პარკზე სასტუმროდან ადგილობრივი კაპიტოლიუმისაკენ, სადაც მას საკანონმდებლო კრებისათვის უნდა მოეწოდებინა მიეღოთ საერთო ეროვნული მასშტაბით გადაწყვეტილი ზომები დანაშაულობის აღსაკვეთად.

როცა პრეზიდენტი აპირებდა პასუხი გაეცა ახალგაზრდა გრძელ წოლილებიანი და ჩალმის მსგავს თავსაბურავიანი წითური ქალის მასალმებაზე, ქალმა უეცრად ხელჩანთიდან პისტოლეტი ამოიღო და ჯ. ფორდს მიუღარა. იგი პრეზიდენტისგან ერთ ნაბიჯზე იყო. საიდუმლო სამსახურის აგენტმა ქალს პისტოლეტი ხელიდან გააგდებინა.

როგორც შემდეგ თეთრი სახლის წარმომადგენელმა განაცხადა, ამ ავტომატური პისტოლეტის მჭიდეში ოთხი ვაზნა იყო, მაგრამ, საბედნიეროდ, თავდასხმის მომენტში საკაზნეში არც ერთი ნათგანი არ მოხედა. თავდასხმა ჩაიფუშა.

ქალი, რომელიც აგენტებმა შეიპყრეს, გაიძახოდა: „პისტოლეტი არ

1975 წელი — ქალის საერთაშორისო წელი

ქალთა უფლებების დასაცავად

ბერლინი. ქრონიკული შიმშილის გამო ჩილელთა ღარიბ ოჯახებში მნიშვნელოვნად გაიზარდა დაავადებათა რიცხვი და ბავშვთა სიკვდილიანობა. ეს ნათქვამია ქალთა საერთაშორისო დემოკრატიული ფედერაციის ცნობაში.

ფედერაციამ წერილი გაუგზავნა ჯანმრთელობის დაცვის მსოფლიო ორგანიზაციას და გაერთიანებული ერების ორგანიზაციის საბავშვო ფონდს და მოუწოდა მათ სასწრაფო ღონისძიებანი განახორციელონ ჩილელ ბავშვთა მდგომარეობის გაუმჯობესებისათვის.

ბაღდადი. აქ მუშაობა დაიწყო ერაყელ ქალთა შორის უნიგნურობის ლიკვიდაციის კამპანიის მონაწილეთა სპეციალურმა კურსებმა. ისინი მოაწყო ერაყელ ქალთა ფედერაციამ იუნესკოსთან ერთად. კურსების მონაწილენი მოისმენენ ლექციებს უწიგნურობის ლიკვიდაციის თანამედროვე მეთოდებზე, ქალის როლზე კონომიურ, სოციალურ და კულტურულ ცხოვრებაში, მომავალი თაობის აღზრდაში.

დელი. გაერთიანებული ერების ორგანიზაციის განერალური ასამბლეის გადაწყვეტილება, რომ 1975 წელი გამოცხადებინა ქალის საერთაშორისო წლად, მოწმობს, რომ თანამედროვე საზოგადოების ცხოვრებაში ქალის როლი განუზომელად იზრდება.

აღიარებულია მისი დიდი წვლილი კაცობრიობის პროგრესში, გაანიავდა ინდოელ ქალთა ეროვნული ფედერაციის თავმჯდომარემ ამრუთა ასაფ ალიმ.

ჩვენი კონსტიტუციის შესაბამის დებულებებში განმტკიცებულია მამაკაცისა და ქალის თანასწორი უფლებანი, აღნიშნა ამრუთა ასაფ ალიმ. მაგრამ პრაქტიკაში მათი განხორციელება სხვადასხვა სიძნელეებს აწყდება. ამიტომ ახლა, ქალის საერთაშორისო წელს, ჩვენ განსაკუთრებით აქტიურად მოვითხოვთ ქალისა და მამაკაცის თანაბარი შრომის თანაბარ ანაზღაურებას, წარსულის ისეთი გადმონაშთის აღმოფხვრას, როგორიცაა პატარძლისათვის მზითვის გატანება.

ტოკიო. იაპონიის შრომის საგინისტრომ გამოაქვეყნა მოსსენება „იაპონელ ქალთა მდგომარეობა". შესახებ. მოხსენებაში აღიარებენ, რომ იაპონიაში ქალის შრომის თანაქმის 54 პროცენტით ნაკლებად ანაზღაურებენ, ვიდრე მამაკაცის შრომის.

ეგვიპტე

ეგვიპტეს ეროვნული ფასეულობანი

ბეიბარსი. (ეგვიპტე). ეგვიპტეში ეროვნული ფასეულობანი ეროვნული ფასეულობანი ეროვნული ფასეულობანი

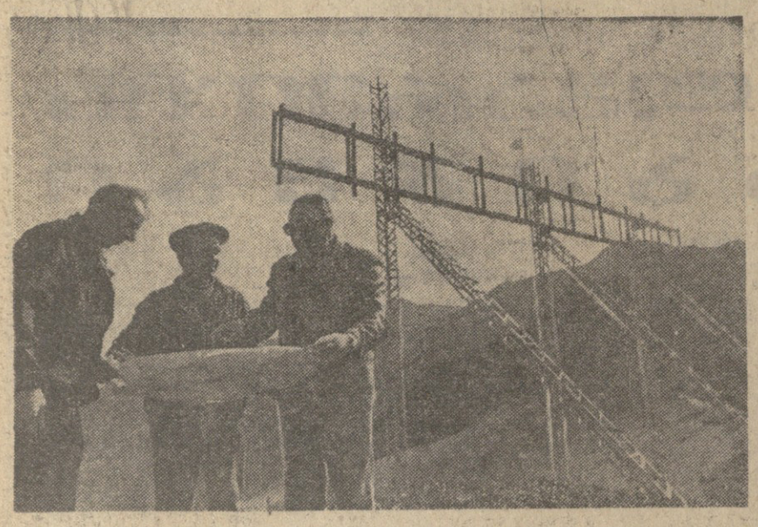

„ცისფერი ეკრანი“ სვანეთში

ბოლო მოვებში, იქ, სადაც ზროლოდ ალპინისტები დადიოდნენ, მემამლიოვე-მემონტაჟეები რთულ პირობებში აშენებენ ეთეთის-მესტიის რადიოსარელეო ხაზს.

გავა კიდევ ცოტა დრო და ზაფალმთიანი მზარის მცხოვრებთა სახლებში ტელევიზორების ცისფერი ეკრანები აკაფდება.

პროექტის ავტორი რესპუბლიკის ტელეკომუნიკაციის განვითარების სამსახურის უფროსი ინჟინერი ვლადიმერ ლევიცკი. მთელ ტრასაზე დაიდგმება ხუთი აქტიური ხადგური და სამი პასიური რეტრანსლატორი. საქართველოს სსრ კავშირგაბმულობის სამინისტროს ეგზპლოატაციის დარგის პერსონალი ენთუზიაზმით მუშაობს, ბეკრად უსწრებს გრაფიკს.

გურის მთის უღელტეხილზე, 2.700 მეტრზე ზღვის დონიდან მთავდება ერთ-ერთი პასიური რეტრანსლატორის მონტაჟი. ასეთ ნაგებობას პირველად იყენებენ ჩვენს რესპუბლიკაში. ნამდვილად ოქროს ხელები აქვთ ბრიგადირს პროკოფი პოპოვს, მემონტაჟეებს ოთარ მარიკაშვილს, ანანას კრიალოს. გადაუჭარბებლად რომ ვთქვათ, მათი გაბედული შრომა გამოირჩევა იუველირული სიზუსტით, გარანტირებული საიმედოობით: მათი სამუშაო ადგილი ხომ მთის მწვერვალებზეა. მემონტაჟეებს კეთილი სამსახური გაუწიეს მფრინავებმა. სოხუმის ავიასაწარმოს პილოტებს ვ. ბელიანინის ვერტმფრინავმა აქ მოიტანა 60 ტონაზე მეტი ტვირთი — ლითონკონსტრუქციები, ხრეში, ცემენტი, წყალი, ერთი სიტყვით, ყველაფერი, რაც კი მემონტაჟეებს სჭირდებოდათ.

სურათებზე: ზემოთ — გურის მთის უღელტეხილზე მოავრდება პასიური რეტრანსლატორის მშენებლობა. მარცხნივდან მარჯვნივ — მემონტაჟე ო. მარიკაშვილი, ბრიგადირი პ. პოპოვი და რესპუბლიკური ტელეკომუნიკაციების განვითარების სამსახურის უფროსი ინჟინერი ვლ. ლევიცკი; ქვემოთ — მემონტაჟე ანანას კრიალოვი.

შ. ბრამსკის ფოტო (საინფორმაციო ფოტოქრონიკა).

შვეულების დრო...

კონსულტაციებზე — მზომლიერ რაიონში

ზაფხულში კუთვნილი შვეულებები მშობლიურ რაიონში — მაიაკოვსკში გაატარეს ექიმთა ბალნეოლოგიების ინსტიტუტის გადაუდებელი ქირურგიის კათედრის პროფესორმა ზ. კახიძემ, შრომის წითელი დროშის ორდენოსანი სამედიცინო ინსტიტუტის მეან გინეკოლოგიის კათედრის დოცენტმა შ. თავხელიშვილ, ექიმთა დახელოვნების ინფექციური კათედრის დოცენტმა თინათინ გეგიამ, ამავე ინსტიტუტის სამეცნიერო საბჭოს სწავლულმა მდივანმა ვ. დემეტრაძემ. დასვენებასთან ერთად მათ რაიონის მედიკოსთა კვალიფიკაციის ამაღლებასთვისაც იზრუნეს — სისტემატურად დადიოდნენ საავადყოფო-პოლიკლინიკაში, ნახულობდნენ მძიმე ავადყოფებს, საჭიროს შემთხვევაში კი ოპერაციებიც გააკეთეს და სათანადო კონსულტაციები გაუწიეს მკურნალ ექიმებს. გარდა ამისა, წაიკითხეს ლექცია-მოხსენებები.

ა. მშვილდაძე,
რესპუბლიკის დამსახურებული ექიმი.

..განთიადი“ №4

გამოვიდა საქართველოს მწერალთა კავშირისა და ქუთაისის განყოფილების ორთვეული ლიტერატურული ალმანახის „განთიადის“ მე-4 ნომერი, რომელიც ეხსნება საქართველოში საბჭოთა ლიტერატურის დღეებისადმი (17-24 ივნისი) მიძღვნილი მასალებით.

ალმანახის მკითხველები გაეცნობიან ახალ პროზაულ და პოეტურ ნაწარმოებებს, წერილებსა და სტატიებს. მათ შორის ნ. დუდაძის ახალ მოთხრობას, ნ. ფულეულაკრის რომანის („ზესანაზე“) გაგრძელებას, დ. კვიკაროიძის, მ. მაჭავარიანის, მ. ქვლივიძის, ლ. ნუცუბიძის, დ. ახობაძის, დ. ხუროძის და სხვათა ლექსებს, ი. აბაშიძის დიალოგს კრიტიკოს ჯ. თიმურიასთან, კ. ლორთქიფანიძის წერილს მიხ. შოლოხოზოვ, ე. მალრაძის ლიტერატურულ ნარკვევს „სულხან-საბა ორბელიანს“, აგრეთვე ბევრ სხვა ხასიათის მასალას, რომლებიც დაბეჭდილია რუბრიკებით — „პროზა, პოეზია“, „ხუთწლედის მხარდამჭერ“, „დიალოგი“, „განთიადის კალენდარი“, „დიადი გამარჯვების 30-ე წლისთავი“, „პუბლიცისტიკა“, „კრიტიკა“, „დაგვიანებული რეცენზიები“, „მრავალი მაგიდა“, „პრობლემები“, „წერილი redaქციას“, „მეცნიერება“, „სპორტი“, „იუმორი“.

ქართული კურის საცხობი

გურჯაანი (საკ. კორ.). სოფელ ბაკურციხეში პირველი პროდუქცია გამოუშვა ქართული პურის საცხობმა. აქ ყველა ძირითადი სამეურნეო მექანიზებულია. სრული დატვირთვით საცხობს დღეში შეუძლია გამოუშვას 5 ტონაზე მეტი პური.

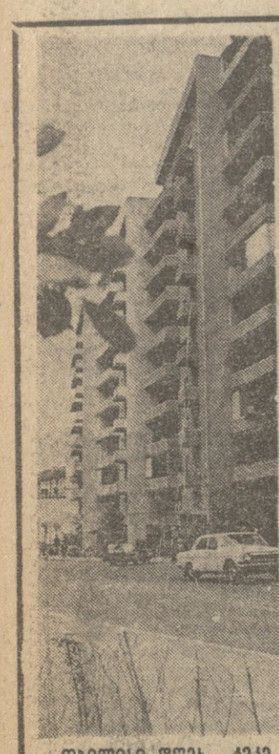

თბილისი ღღეს. კეკელიძის ქუჩა.
ვ. მორგუნოვის ფოტო.

ახალ სკოლებში

ტყიბული. (საკ. კორ.). აქ განსაკუთრებული ეუბადღება ექცევა სახალხო განათლების ქსელის მატერიალურ-ტექნიკური ბაზის განმტკიცებას. ამ დღეებში ძიძილებმა კომისიამ კარგი შეფასება მისცა სოფელ ჯვარისაში აგებულ საშუალო სკოლის ახალ შენობას.

ყველა საკლასო ოთახი, ნათელი კაბინეტ-ლაბორატორიები და სახელოსნოები ახალი ინვენტარით აღიჭურვა; შენობის პირველ სართულზე მოთავსებულია სპორტდარბაზი და სასადილო, მეორეზე — საალტო დარბაზი.

აღსანიშნავია, რომ სკოლის შენობა საკოლმეურნეობათაშორისო მშენებლობის საბჭოს (უფროსი ს. დოღონაძე) მოწინავე კოლექტივმა ააგო ჯვარისის კოლმეურნეობის თანხებით.

საჩხერიდან. (საკ. კორ. ბ. ჩხაიძე). საბოლოო მშენებლობის სამინისტროს № 2 ტრესის მშენებლებმა ჩინებული საჩუქარი მოუმზადეს მოსწავლეებს — პირველი სექტემბრისათვის საქმესლოტაციოდ გადასცეს სოფელ ოფეთის საშუალო სკოლის სამსართულიანი და სოფელ დაბლაგომის ორი რვაწლიანი სკოლის ორსართულიანი შენობები.

ახალ შენობაში იზეიმეს სასწავლო წლის დაწყება ვახის რაიონის სოფელ რომანეთის 8-წლიანი სკოლის მოსწავლეებმაც. პირველი ზარი დაირეკა ჩოხატაურის რაიონის სოფელ ქვანობნის საშუალო სკოლის სამსართულიან შენობაში.

სასკოლო შენობების მშენებლობებზე მონდომებით იმუშავეს № 25, № 46, № 71 მოძრავი მექანიზებული კოლონების მშენებლებმა.

..64“-ის ცნობით

ორი გამარჯვებული

..ბოლოს და...

ფეხბურთი

ფრე მოსკოვში

ცხუთი მატჩი

ძალოსნობა

ტენისი

ჭადრაკი

ალპინიზმი

ავტოსპორტი

ცურვა

ფარიკაობა

ტექნიკური სპორტი

ტურიზმი

ბალიანი ფეხბურთი

ბანდაჟი

ბილიარდი

ბოქსი

ტანვარჯიში

ფარეხაობა

ბადმინტონი

ბალეტი

ბალეტი

ბალეტი

ბალეტი

ბალეტი

ბალეტი

ბალეტი

ბალეტი

სპარტაკიადის გაკვეთილები

მეტი უურადღება სპორტის სამხედრო-ტექნიკური სახეობებს

ომისწინარე საბჭოთა ხალხის დიდ სამამულო ომში გამარჯვების 30-ე წლისთავისადმი მიძღვნილი საბჭოთა კავშირის ხალხთა VI სპარტაკიადის შეჯიბრებები სპორტის სამხედრო-ტექნიკურ სახეობებში, რომელშიც ჩვენი რესპუბლიკა მე-6 ადგილზე გამოვიდა.

ამთიანები, რომლებსაც სპარტაკიადა ითვალისწინებდა, ძირითადად შესრულებულია. სპარტაკიადის პერიოდში სპორტსმენთა რიგებს შეუერთდა 1.026 პირველადარიგოსანი და სპორტის ოსტატობის კანდიდატი, ხოლო 28 სპორტსმენს სპორტის ოსტატის წოდება მიენიჭა.

ჩვენი რესპუბლიკის ნაკრები გუნდები ფინალურ შეჯვედრებში სპორტის 24 სახეობაში მონაწილეობენ. განსაკუთრებული წარმატება გვქონდა საავტომობილო მრავალფიდში, რომელშიც პირველი ადგილი მოვიპოვეთ. მოტომრავალტიდში მესამე ადგილზე გამოვედით, კარტინგში — მეოთხე ადგილზე, ავტოსამოდელო, ეკომსამოდელო შეჯიბრებებსა და ვერტფრენაში შეჯეთე შედეგები ვაჩვენეთ, ხოლო ავტოკროსში — მეექვსე.

თუ ჩვენი გუნდები კარგი მაჩვენებლებით გამოვიდნენ ავტო და მოტოსპორტში, ეს საქართველოს ავტო და მოტოსპორტის ფედერაციის (თავმჯდომარე — სპორთლოს საავტომობილო ტრანსპორტის მინისტრი თ. დავითაშვილი) დიდი მუშაობის შედეგია.

საქართველოს ხუთი ხპორტსმენი სპარტაკიადის ჩემპიონი გახდა. ესენი არიან ავტომობილისტები გურამ ღლონტი, ნიკოლოზ ჩხეიძე, ვლადიმერ გოგაძე, რობერტ აკოფოვი და ნიკოლოზ უმმაევი (სპარტაკიადის ხუთრტა).

ვარდა ამისა, ჩვენი 22 სპორტსმენი სპარტაკიადის პრიზიორი გახდა: კარტინგისტები რევაზ ვასაძე და რევაზ ბიდეშელი, მოტოციკლისტი ნიკოლოზ სისაური, ავტომობილისტი რამაზ მაისურაძე, გურამ თვაური, სამხედრო მრავალტიდში მალბაზ ქათამაძე, იური კონოვალოვი, ავიამოდელისტი ვიქტორ წოლოსანი, რადისტები ბამა-შვილი ბიბეილ და ვიქტორ სადაუოვები, გემმომოდელისტები — გივი მამაცაშვილი და ვიქტორ სტარინინი და სხვ.

ეჭვი არ არის, რომ ეს ყველაფერი დოსაფის — რაიონული და საქალაქო კომიტეტების, სპორტული კომიტეტების დიდი და დაძაბული მუშაობის შედეგია. კარგი საქმიანობით განსაკუთრებით გამოირჩევიან თბილისის, ბათუმის, სოხუმის, ქუთაისის, რუსთავის, სამტრედიის, თელავის, ახალციხისა და სხვათა კომიტეტები.

მაგრამ წარმატებებთან ერთად ზოგიერთ სახეობაში წარუმატებლობაც გვქონდა. სუსტად გამოვედით ავიამამოდელო, სპარაშუტო, წყალქვეშა ორიენტირებაში, წყალქვეშა ჩქაროხნულ და სახლთან მრავალტიდში.

დამაკმაყოფილებელი შედეგები ვერ მოგვიტანა რადიოსპორტის ზოგიერთმა სახეობამ — რადიოორიენტირებამ, ჩაროსნულმა — მიღება-გადაცემამ და რადიო მრავალტიდმა.

ახლა ჩვენი შემდგომი მუშაობისათვის დიდი მნიშვნელობა აქვს, თუ რამდენად სწორად გავაანალიზებთ ცალკეულ წარუმატებლობათა მიზეზებს და დროულად შევიმუშავებთ ღონისძიებებს მდგომარეობის შემდგომი გაუმჯობესებისათვის.

ცხადია, მთავარი როლი მიენიჭა სპორტსმენების სპორტული მომზადების დონეს, რომელსაც ჩვენ პირველ პლანზე ვაყენებთ. მაგრამ სპორტის ტექნიკურ სახეობებში, მისი სპეციფიკის გამო, ყველაფერი ამით არ შემოიფარგლება.

სპორტის ტექნიკური სახეობები ხომ იმითაც გამოირჩევა, რომ მასში სპორტსმენი ტექნიკის გამოყენებით ახარებს. ასე, რომ შედეგებზე გავლენას ახდენს, როგორც სპორტსმენის ოსტატობა, ისე ტექნიკის ხარისხი და მომზადების დონე.

დიდი მნიშვნელობა ენიჭება სპორტული ბაზების სრულყოფას, რაც სპორტსმენს შესაძლებლობას აძლევს გამოსცადოს ტექნიკა, საგანგებო დაეუფლოს მას. ამაში კი, პირველპირ უნდა ითქვას, საკრძნობლად ჩამორჩენილ სხვა რესპუბლიკებს. მაგალითად, ბალტიისპირეთში უკანასკნელ წლებში დიდად გაბარული სპორტული ბაზების რაოდენობა. სწორედ ამის გამო მოხდა, რომ საკავშირო შეჯიბრებათა 60 პროცენტზე მეტი ბალტიისპირეთში ჩატარდა. ასევე უნდა ითქვას უკრაინისა და ბელორუსიის შესახებ, აგრეთვე შუა აზიის რესპუბლიკებზე.

ბაზებზე რომ ვლაპარაკობთ, მეოდელობაში გვაქვს ავია და ავტოსამოდელო კორდოდრომები, მოიდანი კარტინგისათვის, ავტოდრომები ავტომანქანის ფიგურული ტარებისათვის, სასროლე ტირები და სხვა, შედარებით მარტივი ბაზები, რომელთა მშენებლობის შესაძლებლობა ეთვალ რაიონს და ქალაქს აქვს.

ხელმძღვანელი ორგანოების დადგენილება თვალისწინებდა თბილისში, ბათუმში, სოხუმში, ქუთაისში ასეთი ბაზების აგებას, მაგრამ დადგენილების ეს პუნქტი არ განხორციელდა. გაუთავებელად გაჭიანურდა სახელოვნებელ მშენებლობა თბილისში (ვაშლიჯვარში), რომელსაც რესპუბლიკის მშენებლობის სამინისტრო აწარმოებს. ბოლნისში დოსაფის ბაზის განკუთვნილ ტერიტორიაზე მეტად ნელი ტემპით მიმდინარეობს სპორტული ბაზების ობიექტების მშენებლობა (მშენებლობას აწარმოებს საქართველოს სასოფლო მშენებლობის სამინისტრო). ცხადია, სპორტული ბაზების მშენებლობას მეტი ყურადღება უნდა მიექცეს.

სპორტის ტექნიკურ სახეობებს ხამართლიანად უწოდებენ „მეოცე საუკუნის სპორტს“. მით უფრო სამწუხაროა, რომ ჩვენი რესპუბლიკა ჩამორჩება ამ მხრივ. ტექნიკური სახეობების განვითარებაში არ არიან ჩაბმული მსხვილი ფაბრიკა-ქარხნები, რომლებსაც საშუალება აქვთ თავიანთი პროფილით დიდი წვლილი შეიტანონ ტექნიკის კონსტრუქციის გაუმჯობესების საქმეში. აქვე უნდა ეუსაყვედუროთ თბილისის გ. დიმიტროვის სახელობის ქარხანას, რომელსაც დავალებული ჰქონდა დახმარება გაეწია ჩვენთვის ცალკეული დეტალების დამზადებაში. მათ ეს დავალება შეასრულეს, მაგრამ უხარისხოდ.

სუსტად მუშაობს სპორტის ტექნიკური სახეობათა ზოგიერთი ფედერაცია. ასევე უნდა ითქვას მთელ რიგ სამინისტროებზეც. მაგალითად, რესპუბლიკის კავშირგაბმულობის სამინისტრო, სამოქალაქო ავიაციის სამმართველო თითქმის არაფერს აკეთებენ, სპორტის რადიო და საავიაციო სახეობების განვითარებისათვის, არ ზრუნავენ დაქვეთბარეულ წარმოება-დაწესებულებებში მასობრივი სპორტული ღონისძიებების გატარებისათვის.

ხანსაკუთრებით უნდა აღინიშნოს, რომ ჩვენს რესპუბლიკაში ვერ მოგვარდა მოტო და ავტორბოლების ჩასატარებლად იპოდრომის ფამოყენების საკითხი. სპორტის ეს სახეობები ბევრ რესპუბლიკაში ხათანადოდ არის განვითარებული ალბილმობრივი იპოდრომების გამოყენებით. ამიტომაც იყო, რომ რესპუბლიკის ნაკრები გუნდი განსაკუთრებულ სპარტაკიადაზე საიპიდრომო მოტოსპორტში მე-8 ადგილზე გამოვიდა, ხოლო ავტოსპორტში საერთოდ არ გამოვსულიარი. დარწმუნებით შეიძლება ითქვას, რომ ეს არ მოხდებოდა, ჩვენს სპორტსმენებს წვრთნა რომ გაეკეთა იპოდრომზე.

ასევე წარუმატებლად გამოვედით წყალქვეშა ორიენტირებამიც. აქაც მთავარი მიზეზი საცურაო აუზის უქონლობაა. სამწუხაროდ, ხოლომში საცურაო აუზის გაჭიანურებულ რეკონსტრუქციას თავი ვერაფერით მოვება.

მაგრამ ამ ნაკლოვანებათა მიუხედავად საქართველოს სპორტსმენებმა, დოსაააფ-ის ორგანიზაციებმა დაძაბული მუშაობა გასწიეს სპარტაკიადაზე კარგი მაჩვენებლებით გამოსვლისათვის.

მადლობას ითხოვრებენ სპორტსმენები, რომლეთაც მონაწილეობა მიიღეს ამ დიდ სპორტულ ფორუმში, აგრეთვე სპორტული ორგანიზატორები, რომელთა შორის ბევრია საზოგადოებრივ საწყისებზე მომუშავე.

ჩვენი ამოცანა ახლა ის არის, რომ ის დიდი დაძაბული სპორტული მუშაობა, რომელიც სპარტაკიადის მომზადებასა და ჩატარებასთან იყო დაკავშირებული, სისტემატურ ნორმად ვაქციოთ. ამით ჩვენ გარკვეულ წვლილს შევიტანთ საბჭოთა ხალხის მზადებაში საბჭოთა კავშირის კომუნისტური პარტიის XXV ყრილობის ბაღალი მაჩვენებლებით შეხვედრისათვის.

გ. შვანგირაძე,
საქართველოს დოსაააფ-ის ცენტრალური კომიტეტის თავმჯდომარის მოადგილე.

ფეხბურთი

ფრე მოსკოვში

გუშინ მოსკოვში „ლოკომოტივის“ სტადიონზე დედაქალაქის „ტორპედოს“ ფეხბურთელები შეხვდნენ თბილისის „დინამოს“. ანგარიში შეხვედრის მე-6 წუთზე ბასსნა მ. მაჩაიძემ, მაგრამ 34-ე წუთზე მასპინძლებმა ანაგდებინეს წონასწორობა — ფრე — 1:1.

დინამოელებმა ასეთი შემადგენლობით თამაშობდნენ: გოგია, ოთაშვილი, ქელეძე, ებრალიძე, ხიზანიშვილი, გ. მაჩაიძე, ქორიძე, ასათიანი, ბუკაია, მ. მაჩაიძე, ყიფიანი.

ცხუთი მატჩი

„ა“ ჯგუფის უმაღლესი ლიგის საკავშირო ჩემპიონატის 21-ე ტურის ხუთი მატჩი ვაიმართა კვირას ჩვენი ქვეყნის სტადიონებზე. ამ მათი შედეგები:

„სპარტაკი“ — „ტორპედო“ — 0:0
„ბარაბატი“ — „სკა“ — 2:2
„შახტიორი“ — „ჩერნომორეცი“ — 1:0
„ზენიტი“ — „პახტაკორი“ — 1:0
„ზარია“ — „ქარაბატი“ — 1:1

გათამაშების ცხრილი

„ა“ კლასის უმაღლესი ლიგა
მდგომარეობა 2 სექტემბრისათვის,
21-ე ტურის შემდეგ

	მ.	ფ.	წ.		ქ.
„დინამო“ კ.	13	6	2	39-17	32
„ტორპედო“	9	6	6	33-24	24
„ბარაბატი“	7	9	5	28-22	23
„დინამო“ მ.	7	9	5	24-20	23
„დნეპრი“	8	6	6	26-22	22
„დინამო“ თბ.	8	6	7	23-21	22
„ზარია“	7	8	6	24-25	22
„შახტიორი“	8	5	5	27-18	21
„ არარატი“	9	3	9	26-29	21
„სკა“	6	8	6	23-21	20
„ჩერნომორ.“	7	5	9	20-25	19
„ლოკომოტ.“	4	10	7	17-21	18
„სპარტაკი“	5	8	8	17-22	18
„პახტაკორი“	7	4	10	22-30	18
„ზენიტი“	5	6	9	18-30	16
„სკა“	2	5	13	16-34	11

ორი გამარჯვებული

მონტრეალში (კანადა) დამთავრდა ტრადიციული საერთაშორისო საჭადრაკო ტურნირი 6 დიდოსტატისა და 4 საერთაშორისო ოსტატის მონაწილეობით.

9 პარტიიდან ექვს-ექვსი ქულით პირველი-მეორე ადგილები გაიყვეს დიდოსტატებმა პოლუგაევსკიმ (სამეოთხეთ კვეშირი) და რაილუო