პროლეტარეგო ყველა ქვეყნისა, შეერთდით!

კომუნისტი

საქართველოს კომუნისტური პარტიის ცენტრალური კომიტეტის, საქართველოს სსრ უმაღლესი საბჭოსა და საქართველოს სსრ მინისტრთა საბჭოს ორგანო

КОМУНИСТИ — ОРГАН ЦК КП ГРУЗИИ, ВЕРХОВНОГО СОВЕТА ГРУЗИНСКОЙ ССР И СОВЕТА МИНИСТРОВ ГРУЗИНСКОЙ ССР

გაზეთი გამოდის 1920 წლის 3 თებერვლიდან

1975 ოთხშაბათი 15 ოქტომბერი № 242 (16368) ფასი 2 კაპ. 1975

მრეწველობის მუშაკებო! იბრძოლეთ ქვეყნის ინდუსტრიული ძლიერების შემდგომი განვითარებისა და განმტკიცებისათვის! მიაღწიეთ ტექნიკური პროგრესის დაჩქარებას, საწარმოო სიმძლავრეთა სრულ ათვისებასა და უკეთ გამოყენებას!

უფრო ფართო გზა ახალ ტექნიკას და პროგრესულ ტექნოლოგიას!

კოლმეურნეებო და საბჭოთა მეურნეობების მუშაკებო! გეჯიქთად იბრძოლეთ სოფლის მეურნეობის პროდუქციის წარმოებისა და სახელმწიფოსათვის მიყიდვის ხუთწლედის დავალებათა შესასრულებლად! იბრძოლეთ პირუტყვის გამოზამთრების წარმატებით მოწყობისა და საგაზაფხულო თესვის სანიმუშოდ მომზადებისათვის, 1976 წლის უხვი მოსავლის მიღებისათვის!

სკკპ ცენტრალური კომიტეტის მოწოდებებიდან დიდი ოქტომბრის სოციალისტური რევოლუციის 58-ე წლისთავისათვის.

СССР XXV

ხუთწლედის დამთავრებამდე 78 დღე დარჩა

როგორ სრულდება გეგმები და ვალდებულებანი?

გეგმის გადამეტებით 200 მილიონი მანეთის სამრეწველო და 120 მილიონი მანეთის სოფლის მეურნეობის პროდუქციის გამოშვება — ეს ჩვენი რესპუბლიკის მშრომელთა ღირსებისა და სახელის საქმეა!

სსრ კავშირის მინისტრთა საბჭოში

13 ოქტომბერს გაიმართა სსრ კავშირის მინისტრთა საბჭოს სხდომა, რომელზეც მოისმინეს ინფორმაცია, თუ როგორ მიმდინარეობს მუშაობა სსრ კავშირის სახალხო მეურნეობის განვითარების 1976-1980 წლების ძირითად მიმართულებათა პროექტზე სკკპ ცენტრალური კომიტეტის გადაწყვეტილებისა და ქვეყნის სოციალურ-ეკონომიური განვითარების ძირითადი ხაკითხების შესახებ სკკპ ცენტრალური კომიტეტის გენერალური მდივნის ამხანაგ ლ. ი. ბრეჟნევის გამოსვლების შესაბამისად. სხდომაზე განიხილეს თუ როგორ შესრულდა სსრ კავშირის სახალხო მეურნეობის განვითარების 1975 წლის იანვარ-სექტემბრის სახელმწიფო გეგმა და სახელმწიფო ბიუჯეტი. აგრეთვე იმსჯელეს სსრ კავშირის სახალხო მეურნეობის განვითარების 1976 წლის სახელმწიფო გეგმისა და სსრ კავშირის 1976 წლის სახელმწიფო ბიუჯეტის პროექტებზე.

განხილული პერიოდის მანძილზე საბჭოთა ეკონომიკა ვითარდებოდა სსრ კავშირის სახალხო მეურნეობის განვითარების 1971-1975 წლების ხუთწლიანი გეგმის შესახებ სკკპ XXIV ყრილობის დადგენილებების შესაბამისად.

სამრეწველო წარმოების მატებამ გასული წლის შესაბამის პერიოდთან შედარებით შეადგინა 7,8 პროცენტი გეგმით გათვალისწინებული 6,7 პროცენტის ნაცვლად. სამრეწველო პროდუქციის რეალიზაციის გეგმა შეასრულა ყველა მოკავშირე რესპუბლიკამ და საერთო-საკავშირო და საკავშირო-რესპუბლიკურმა სამინისტრომ. გეგმის გადამეტებით წარმოებული და რეალიზებულია 5 მილიარდ მანეთის სამრეწველო პროდუქცია, შრომის ნაყოფიერება მრეწველობაში გაიზარდა 6,1 პროცენტით გეგმით გათვალისწინებული 5,7 პროცენტის ნაცვლად.

სოფლის მეურნეობაში გასული წლის შესაბამის პერიოდთან შედარებით გადიდდა მეცხოველეობის ძირითად სახეობათა პროდუქტების შესყიდვა. მტკიცდებოდა სასოფლო-სამეურნეო წარმოების მატერიალურ-ტექნიკური ბაზა. გადაჭარბებით შესრულებულია სოფლის მეურნეობისათვის მინერალური სასუქებისა და უმნიშვნელოვანეს სახეობათა ტექნიკის მიწოდების გეგმა.

სორციელდებოდა საბჭოთა ხალხის კეთილდღეობის შემდგომი გაუმჯობესების ღონისძიებანი. მუშა-მოსამსახურეთა საშუალო-თვიური ხელფასი 8,7 პროცენტით გაიზარდა გასული წლის იანვარ-სექტემბერთან შედარებით. საცალო საქონელბრუნვა სახელმწიფო და კოოპერაციულ ვაჭრობაში 7,2 პროცენტით გადიდდა. ცხრა თვის მანძილზე სახელმწიფო კაპიტალურ დაბანდებათა ხარჯზე საქმესრულებად გადაეცა დასრულებით 41 მილიონი კვადრატული მეტრი საერთო საცხოვრებელი სახლი, ზოგადსაგანმანათლებლო სკოლები, 0,9 მილიონი მოსწავლისათვის და სკოლამდელი დაწესებულებანი 94 ათასი ბავშვისათვის.

სსრ კავშირის მინისტრთა საბჭოს სხდომაზე აღინიშნა აგრეთვე ნაკლოვანებანი 1975 წლის იანვარ-სექტემბრის გეგმის შესრულებაში. ცალკეულმა სამინისტროებმა და მოკავშირე რესპუბლიკებმა მთლიანად ვერ შეასრულეს სახალხო მეურნეობისათვის მთელ რიგ უმნიშვნელოვანეს სახეობათა პროდუქციის მიწოდების გეგმა, საწარმოო სიმძლავრეთა ამოქმედებისა და ათვისების დავალებანი. ზოგიერთ დარგში ვერ უზრუნველყოფენ შრომის ნაყოფიერების ამაღლების გზით პროდუქციის დაგეგმილ მატებას, უყაირათოდ ხარჯავენ მატერიალურ-ტექნიკურ რესურსებს. სამინისტროები და მოკავშირე რესპუბლიკების მინისტრთა საბჭოები ჯერ კიდევ არ უთმობენ სათანადო ყურადღებას პროდუქციის ხარისხის გაუმჯობესების საკითხებს.

სსრ კავშირის მინისტრთა საბჭომ დაავალა სსრ კავშირის სამინისტროთა, უწყებათა ხელმძღვანელებსა და მოკავშირე რესპუბლიკების მინისტრთა საბჭოებს გააანალიზონ 1975 წლის ცხრა თვის გეგმის შესრულების შედეგები და სხდომაზე გამოთქმული კრიტიკული შენიშვნების შესაბამისად შეიმუშაონ და განახორციელონ ღონისძიებანი, რათა უზრუნველყონ სახალხო მეურნეობის განვითარების 1975 წლის — მეცხრე ხუთწლედის დამამთავრებელი წლის სახელმწიფო გეგმის დავალებების, აგრეთვე ხაწარმოთა კოლექტივების მიერ მიღებული შემხვედრი გეგმებისა და სკკპ XXV ყრილობის ღირსეულად შეხვედრისათვის ნაკისრი ვალდებულებების მთლიანად და გადაჭარბებით შესრულება.

სსრ კავშირის სახალხო მეურნეობის განვითარების 1976 წლის სახელმწიფო გეგმისა და სსრ კავშირის 1976 წლის სახელმწიფო ბიუჯეტის განხილვისას განსაკუთრებული ყურადღება მიექცა იმას, რომ საჭიროა კიდევ უფრო სრულად გამოიყენონ წარმოების ეფექტიანობის ამაღლების რეზერვები, განაზორციელონ ხალხის კეთილდღეობის გაუმჯობესების, სოფლის მეურნეობის, განსაკუთრებით მელიორაციის შემდგომი განვითარების, სახალხო მოხმარების საქონლის გამოშვების გადიდების, მისი ხარისხის გაუმჯობესებისა და ასორტიმენტის გაფართოების დამატებითი ღონისძიებანი.

სხდომაზე სიტყვა წარმოთქვა სკკპ ცენტრალური კომიტეტის პოლიტბიუროს წევრმა, სსრ კავშირის მინისტრთა საბჭოს თავმჯდომარემ ამხანაგმა ა. ნ. კოსიგინმა, რომელმაც შეაჯამა განხილვის შედეგები და შეეხო ამოცანებს, რომლებიც დასახულია სკკპ ცენტრალური კომიტეტის გადაწყვეტილებაში სსრ კავშირის სახალხო მეურნეობის განვითარების 1976-1980 წლების და ძირითად მიმართულებათა 1976 წლის გეგმის პროექტების შესახებ.

მეტი ყურძენი სამშობლოს

სად რამდენი მოიკრიფა

(14 ოქტომბრისათვის)

რაიონები	ვალდებულება (ტონობით)	მოკრეფილია (ტონობით)
გურჯაანი	80.000	80.136
თელავი	45.000	42.581
ყვარელი	29.000	24.769
სიღნაღი	24.485	30.487
ახმეტა	23.000	26.307
საგარეჯო	20.000	16.900
წითელწყაროს	19.000	16.244
ლაგოდეხი	5.500	7.198
მარნეული	15.860	15.989
გარდაბანი	9.200	8.005
მცხეთა	10.000	8.652
კასპი	9.350	4.795
გოლენისი	8.725	8.660
ზესტაფონი	26.850	14.831
თერჯოლა	18.100	13.443
მაიაკოვსკი	14.300	8.325
ვანი	14.500	6.950
საჩხერე	5.450	3.954
ორჯონიკიძე	5.350	3.091
გორი	4.450	3.055
ხაშური	5.570	2.715
ჭიათურა	2.200	1.173
წალენჯიხა	1.285	400
სამტრედია	1.560	1.168
ჩხოროწყუ	1.010	580
ამბროლაური	3.000	1.722
თეთრი წყაროს	1.200	1.144
დუშეთი	1.900	1.115
წყალტუბო	4.200	1.330
ცაგერი	3.550	1.200
გეგეჭკორი	2.200	663
ზუგდიდი	1.670	977
სამხრეთ ოსეთი	1.020	454
ცხინვალი	910	389
წულუკიძე	660	244
ქარელი	725	313
ჩოხატაური	2.020	1.469
მახარაძე	500	400
აფხაზეთის ასსრ	7.920	5.857
აჭარის ასსრ	1.500	810
სულ მოკრეფილია		367.461

საბჭოთა კავშირი საფრანგეთის პრეზიდენტი ვ. ჟისკარ დ' ესტენი

სსრ კავშირის უმაღლესი საბჭოს პრეზიდიუმისა და საბჭოთა მთავრობის მოწვევით 14 ოქტომბერს საბჭოთა კავშირში ოფიციალური ვიზიტით ჩამოვიდა საფრანგეთის რესპუბლიკის პრეზიდენტი ვალერი ჟისკარ დ' ესტენი მეუღლითურთ.

საფრანგეთისა და საბჭოთა კავშირის სახელმწიფო ალმებით მორთულ ვნუკოვოს აეროდრომზე საფრანგეთის პრეზიდენტს შეხვდნენ სკკპ ცენტრალური კომიტეტის გენერალური მდივანი ლ. ი. ბრეჟნევი, სსრ კავშირის უმაღლესი საბჭოს პრეზიდიუმის თავმჯდომარე ნ. ვ. პოდგორნი, სსრ კავშირის მინისტრთა საბჭოს თავმჯდომარე ა. ნ. კოსიგინი, სსრ კავშირის საგარეო საქმეთა მინისტრი ა. ა. გრომიკო, სხვა ოფიციალური პირები.

საპატიო სტუმართან ერთად მოსკოვში ჩამოვიდნენ საფრანგეთის საგარეო საქმეთა მინისტრი ჟან სოვანიარგი, ეკონომიკისა და ფინანსთა მინისტრი ჟან-პიერ ფურკადი, მრეწველობისა და მეცნიერული კვლევის მინისტრი მიშელ დ' ორნანო, სხვა ოფიციალური პირები.

საფრენ მოედანზე ჩამწკრივებული იყო სამი სახეობის შეიარაღებული ძალების — ქვეითების, მფრინავების, მეზღვაურების საპატიო რაზმი.

თვითმფრინავი, რომლითაც ჩამოფრინდა საპატიო ფრანგი სტუმარი, მოედანზე ჯდება. ამხანაგები ლ. ი. ბრეჟნევი, ნ. ვ. პოდგორნი, ა. ნ. კოსიგინი, ა. ა. გრომიკო თვითმფრინავის კიბესთან მიესალმნენ ვალერი ჟისკარ დ' ესტენს, მის მეუღლეს, პრეზიდენტის თანმხლებ ფრანგ სახელმწიფო მოღვაწეებს.

საპატიო ყარაულის უფროსმა უპატაჟა ვალერი ჟისკარ დ' ესტენს. ჟღერს საფრანგეთის რესპუბლიკისა და საბჭოთა კავშირის სახელმწიფო ჰიმნები.

ლ. ი. ბრეჟნევმა და ვალერი ჟისკარ დ' ესტენმა ჩამოუარეს საპატიო ყარაულის მწყობრს. აეროდრომზე მყოფი დედაქალაქის მშრომელთა წარმომადგენელნი მიესალმნენ ლ. ი. ბრეჟნევსა და ვალერი ჟისკარ დ' ესტენს.

შეხვედრის საზეიმო ცერემონიალი მთავრდება საპატიო ყარაულის ჩავლით.

აეროდრომიდან მოტოციკლისტთა საპატიო ესკორტის თანხლებით ვალერი ჟისკარ დ' ესტენი, ლ. ი. ბრეჟნევი, ნ. ვ. პოდგორნი, ა. ნ. კოსიგინი ავტომანქანებით მიემგზავრებიან კრემლის რეზიდენციაში. გზაში დედაქალაქის ქუჩებში და მოედნებზე, რომლებიც მორთული იყო ორი ქვეყნის სახელმწიფო ალმებით და საბჭოთა კავშირისა და საფრანგეთის ხალხთა მეგობრობის აღსანიშნავი ტრანსპარანტებით, მათ გულთბილად ესალმებოდნენ მოსკოველები.

საფრანგეთის რესპუბლიკის პრეზიდენტი ვალერი ჟისკარ დ' ესტენი 14 ოქტომბერს იყო ვ. ი. ლენინის მავზოლეუმში და ყვავილებით შეამკო.

იმავე დღეს საფრანგეთის რესპუბლიკის პრეზიდენტმა ყვავილებით შეამკო უცნობი ჯარისკაცის საფლავი კრემლის კედელთან.

ვალერი ჟისკარ დ' ესტენმა წუთიერი დუმილით პატივი სცა მეორე მსოფლიო ომის წლებში ფაშიზმის წინააღმდეგ ბრძოლაში დაღუპული საბჭოთა მეომრების ხსოვნას. (საკდესი).

მოსკოვი. სსრ კავშირის უმაღლესი საბჭოს პრეზიდიუმისა და საბჭოთა მთავრობის მოწვევით 14 ოქტომბერს საბჭოთა კავშირში ოფიციალური ვიზიტით ჩამოვიდა საფრანგეთის რესპუბლიკის პრეზიდენტი ვალერი ჟისკარ დ' ესტენი.

სურათზე: ვნუკოვოს აეროდრომზე შეხვედრის ერთი.

საკდესი — ხელინფორმის ტელეფოტო.

საბჭოთა კავშირ-საფრანგეთის მოლაპარაკება

14 ოქტომბერს კრემლში დაიწყო ლ. ი. ბრეჟნევის, ნ. ვ. პოდგორნის, ა. ნ. კოსიგინისა და ა. ა. გრომიკოს მოლაპარაკება საფრანგეთის პრეზიდენტ ვ. ჟისკარ დ' ესტენთან.

მოლაპარაკების დროს ძირითადი ყურადღება დაეთმო საბჭოთა კავშირ-საფრანგეთის ურთიერთობას. საბჭოთა კავშირისა და საფრანგეთის ორმხრივი თანამშრომლობის საკვანძო საკითხების განხილვის დროს მხარეებმა დაადასტურეს ორივე ქვეყნის ხალხების, საერთაშორისო მშვიდობისა და უშიშროების ინტერესებისათვის ამ თანამშრომლობის განვითარების კურსი, რომელიც განსაზღვრულია ერთობლივ დოკუმენტებში, რომლთაგან მთავარია სსრ კავშირისა და საფრანგეთის თანამშრომლობის პრინციპები და საბჭოთა კავშირ-საფრანგეთის ოქმი კონსულტაციების შესახებ. მხარეებმა ერთსულოვნად აღნიშნეს, რომ ფართო შესაძლებლობანი აქვს აღნიშნულ საფუძველზე სხვადასხვა სფეროში საბჭოთა კავშირ-საფრანგეთის თანამშრომლობის შემდგომ განვითარებას.

საერთაშორისო საკითხების განხილვის დროს ორივე მხარემ გამოთქვა რწმენა, რომ ჰელსინკის უშიშროებისა და თანამშრომლობის თათბირის წარმატებით დამთავრება ახალ ხელსაყრელ პირობებს უსახავს ევროპისა და მსოფლიო პოლიტიკას, უფრო ფართო შესაძლებლობებს უქმნის მის მონაწილეთა ორმხრივი ურთიერთობის განვითარებას.

მოლაპარაკება საქმიან, მეგობრულ ვითარებაში მიმდინარეობს.

(საკდესი).

ზეიმი გრძელდება

მოსკოვში გრძელდება ზეიმი სსრ კავშირის მეცნიერებათა აკადემიის 250-ე წლისთავის გამო, საიუბილეო სესიას, რომელიც 13 ოქტომბერს გაიმართა მოსკოვის მეცნიერთა სახლში და სადაც შეეკრიბნენ ფიზიკოსები, ატმოსფეროსა დ ოკეანის ფიზიკის სპეციალისტები, სამართლიანად შეიძლება ვუწოდოთ დედამიწის შემსწავლელ მეცნიერებათა ასამბლეა. შესავალ სიტყვაში სსრ კავშირის მეცნიერებათა აკადემიის ვიცე-პრეზიდენტმა აკადემიკოსმა ა. პ. ვინოგრადოვმა აღნიშნა ამ დარგებში აკადემიური მეცნიერების დიდი მიღწევები. სესიაზე განხილეს კამბრიუმამდელი ხანის როლი სასარგებლო წიაღისეულის ჩამოყალიბებაში, დედამიწის ორგანული სამყაროს ევოლუციაში, ამინდის პროგნოზირების მათემატიკური მეთოდები და სხვა საკითხები. (საკდესის კორ.).

საბჭოეთი: ახალი ამბები

შრომითი აღმავლობა

ვიტებსკი, (საკდესის კორ. ს. შაირკო). სკკპ ცენტრალური კომიტეტის მოწოდებებს დიდი ოქტომბრის სოციალისტური რევოლუციის 58-ე წლისთავისათვის დიდი შრომითი აღმავლობით შეხვდნენ ვიტებსკის აბრეშუმის კომბინატში. ახლა აქ დავალების დამატებით ყოველ დღე-ღამეში უშვებენ 1.500 კვადრატულ მეტრზე მეტ მზა ქსოვილს, და პროდუქციის გამოშვება ცვლიდან ცვლამდე იზრდება.

დღეს საწარმოს საქსოვი დაზგებიდან ვადმოვიდა სამიმილიონე მეტრი ქსოვილი, რომელიც გამოშვებულია ხუთწლიანი გეგმის გადაჭარბებით. ამ პროდუქციიდან შეიძლება შეიკეროს მიწიერ ბეტი ქალის კაბა. მთელი „მატება" მიღებულია შრომის ნაყოფიერების ზრდის მეოხებით. ხუთწლედის განმავლობაში ეს მაჩვენებელი საწარმოში 50 პროცენტით და მეტად გაიზარდა. ეს მნიშვნელოვნად აღემატება საგეგმო დავალებას.

გადაეცა სექსპლოატაციოდ

უფა. (საკდესის კორ. რ. რუბაშევი). აქ სექსპლოატაციოდ გადაეცა მძლავრი მილსადენის პირველი რიგი — უფა-სიზრან-დასავლეთი მიმართულება, რომლის სიგრძე 580 კილომეტრს აღწევს. იგი მიიღეს „ფრიადი" შეფასებით.

ბაშკირეთის ნავთობგადამამუშავებელი საწარმოების პროდუქცია ახლა მაგისტრალებით გაეგზავნა მომხმარებლებს. მისი ტრანსპორტირება სამჯერ უფრო იაფი დაჯდება, ვიდრე რკინიგზით გადატანის დროს. მილსადენი მთლიანად ავტომატიზებულია. მშენებლები შეუდგნენ ტრასის მეორე რიგის მშენებლობას.

შორეული აღმოსავლეთის უდიდესი

ხაბაროვსკი. (საკდესის კორ. ე. პერეპელიცა). სოფელ ამურზეში — ამურისპირეთის დიდი სასოფლო-სამეურნეო რაიონის ცენტრში დღეს მწყ. ბრში ჩადგა შორეულ აღმოსავლეთში უდიდესი კომბაინებს სარემონტო ქარხანა. საამქროების სამმალიანმა მთავარმა კორპუსმა დაახლოებით 4.000 კვადრატული მეტრი დაიკავა. აქ განაახლებენ მარცვლის, კარტოფილისა და სილოსის ასაღებ კომბაინებს, ავტომანქანებს. ქარხნის ტერიტორიაზე მოწყობილია მექანიზებული ეზო ტექნიკის შესანახად, დადგმულია მძლავრი ამწეები და სხვა მექანიზმები.

შევაჩეროთ ჯალათის ხელი!

საბჭოთა კავშირის ქალთა კომიტეტმა გამოაქვეყნა განცხადება, ჩილეს სამხედრო ხუნტის ამ დანაშაულებრივ განზრახვასთან დაკავშირებით, რომ სასამართლოს მეშვეობით გაუსწორდეს ლეონ კორვალანს.

განცხადებაში გამოთქვამენ მრავალი პროტესტს ძალადობისა და უკანონობის აქტის წინააღმდეგ და მტკიცედ მოითხოვენ, რომ გაათავისუფლონ ჩილეს კომუნისტური პარტიის გენერალური მდივანი, ბოლო მოუღონ სხვა დემოკრატიებისა და პატრიოტების დევნასა და რეპრესიებს.

ჩვენ ვარწმუნებთ ჩილელ ხალხს, ნათქვამია განცხადებაში, რომ საბჭოთა ქალები მხურვალე სოლიდარობას უცხადებენ ჩილელ მშრომელებს, ყველას, ვინც გმირულ წინააღმდეგობას უწევს რეაქციის ძალებს. (საკდესი).

საქართველოს სსრ უმაღლესი საბჭოს პრეზიდიუმში

ყრილობაზე— ღირსეული შეხვედრა

ამ დღეებში გაიმართა საქართველოს სსრ უმაღლესი საბჭოს პრეზიდიუმის სხდომა.

განხილული იყო სკკპ XXV ყრილობისა და საქართველოს კომპარტიის XXV ყრილობის შეხვედრად მზადებასთან დაკავშირებით ადგილობრივი საბჭოების და საქართველოს სსრ უმაღლესი საბჭოს პრეზიდიუმის აპარატის მუშაობის საკითხი.

მშრომელთა დეპუტატების რაიონულმა და საქალაქო საბჭოებმა სკკპ XXV ყრილობისა და საქართველოს კომპარტიის XXV ყრილობის შეხვედრად მზადება უნდა წარმართონ მრეწველობის, სოფლის მეურნეობისა და სახალხო მეურნეობის სხვა დარგებში მუშაკთა მიერ ნაკისრი სოციალისტური ვალდებულებების წარმატებით შესასრულებლად. მშრომელთა დეპუტატების საბჭოებმა, დეპუტატებმა, მუდმივმა კომისიებმა მოსახლეობის ფართო მონაწილეობით განსაკუთრებული ყურადღება უნდა დაუთმონ დასახლებული პუნქტების, გზების კეთილმოწყობას, ხავაჭრო-სამედიცინო, საყოფაცხოვრებო და სოციალურ-კულტურული დანიშნულების ობიექტების მუშაობის მკვეთრ გაუჯობესებას.

სკკპ XXV ყრილობისა და საქართველოს კომუნისტური პარტიის XXV ყრილობის ღირსეულად შეხვედრისთვის მზადების საკითხები, ნაზგასმული იყო სხდომაზე, უნდა განიხილონ მშრომელთა დეპუტატების საბჭოების სესიებზე, აღმასრულებელი კომიტეტების სხდომებზე, დაწესებულებათა და ორგანიზაციათა სიერთო-საწარმოო კრებებზე, სოფლის მოსახლეობის კრებებსა და ყრილობებზე. დადგენილებაში ამ საკითხთან დაკავშირებით აღნიშნულია, რომ საჭიროა მშრომელთა დეპუტატების სასოფლო და სადაბო საბჭოების, ამ საბჭოების მუდმივ კომისიათა და დეპუტატთა პრაქტიკაში დაინერგოს ამ დადებითი მუშაობის გამოცდილების გაზიარება, რომელიც ხორციელდება სკკპ XXV ყრილობისა და საქართველოს კომპარტიის XXV ყრილობისთვის მზადებასთან დაკავშირებით.

მოსახლეობის წინაშე თავიანთ ანგარიშებში დეპუტატებმა, მშრომელთა დეპუტატების საბჭოების აღმასკომების განყოფილებებმა, სამრეწველო საწარმოებისა და ორგანიზაციების ხელმძღვანელებმა უნდა აღნაშნონ ის დიდი მუშაობა, რომელსაც საბჭოთა კავშირის კომუნისტური პარტია ახორციელებს სკკპ XXIV ყრილობის გადაწყვეტილებათა შესრულებისათვის, ჩვენი ქვეყნის პოლიტიკური და ეკონომიური ძლიერების შემდგომი განმტკიცებისათვის, ქვეყნად მშვიდობის დაცვისათვის. მოსახლეობას გააცნონ ოლნისძიებები, რომლებიც ამ ბოლო წლების მანძილზე განხორციელდა საქართველოს კომპარტიის ცენტრალურმა კომიტეტმა რესპუბლიკაში არსებული ნეგატიური მოვლენებისა და დარღვევების აღმოფხვრისათვის, სოციალისტური კანონიერების განმტკიცებისათვის.

სხდომაზე დიდი ყურადღება დაეთმო ყრილობებთან დაკავშირებულ მშრომელთა წერილების, განცხადებების, საჩივრებისა და სამსახურებრივი დოკუმენტაციის აღრიცხვისა და დროულად განხილვის სრულყოფისათვის მუშაობის შემდგომ გაძლიერებას.

პრეზიდიუმმა განიხილა საქართველოს კომპარტიის ცენტრალური კომიტეტის XVIII პლენუმის დადგენილების შესრულებაში მშრომელთა დეპუტატების საბჭოების, აღმასკომების, ნინოწმიდის, საგარეჯოს, გორელიანის, მანავის, კაკაბეთისა და სხვა მეურნეობების მინდვრებში თითქმის ოქროსფერ მდინარეში მიეცურავდით. ბაჯაღლო ოქროსფერი გვკრიდა თვალს. დიდებული სანახაო იყო მდინარის გაღმა მხარე, მამაცი მეფეები — გოლგოთები, საქარე, კოტა,სადაც ნიავზე დელავდა მზით ამოვსებული მაძღარი ყანები, მზის ათასფერი კაბა ფრიალებდა და ბრიალებდა ირგვლივ, ოქროს ზღვაში მინდვრის ხომალდები შეცურებულიყვნენ, დროდადრო ხორბლით დატვირთული მანქანები მიიკვლევდნენ გზას კალოებისაკენ.

გულგრილად როგორ შეიძლებოდა გეკქირა ადამიანისა და ბუნების, შრომისა და შემოქმედების ამ საოცნებო ზღვისათვის, რომელიც მარტო საგარეჯოს რაიონში 12.900 ჰექტარზე იყო გაშლილი. ოთხმოცზე მეტი კომბაინი გუგუნებდა აქაურ ყანებში, ასობით ავტომანქანა, ათობით „ვიმი“, ამდენივე სათიბი, ნამჯის საწნეხი, სენაჟის საპრელი, ბულდოზერი, ტრანსპორტიორი და სხვა მანქანა ხმაურობდა, ინდუსტრიულ ხმებს გამოსცემდა ივრის ნაპირებზე.

საგარეჯოელმა მხვნელ-მთესველებმა ვაკაკაცურად განაღდეს თავისი დაპირება, ხუთწლიანი გეგმით გათვალისწინებული 17.930 ტონის ნაცვლად სახელმწიფოს 32.015 ტონა მარცვლეული მიაყიდეს. ასევე წარმატებით შესრულდა მეცხრე ხუთწლედის დამამთავრებელი წლის ვალდებულება. გეგმით გათვალისწინებული 3.865 ტონის ნაცვლად და სოციალისტური ვალდებულებით ნაკისრი 5.000 ტონისა საზოგადოებრივ ბეღელს 8.040 ტონაზე მეტი მარცვლეული ჩაბარდა.

ეს დიდი ოფლისა და გარჯის შედეგი იყო.

ხელმძღვანელ ამხანაგებთან ერთად რაიდეპარტამენტი შემოვიარეთ ივრისპირეთის მინდვრები. ვესაუბრეთ მეურნეობათა მეთაურებს გუგული ერბაწონაშვილს, იქიდან ბუქეულაშვილს, ნადია რეზმაძეს, გიორგი თულაშვილს, მოწინავე კომბაინერს ტარიელ იანგანაშვილს, სოფლის მეურნეობის სამმართველოს უფროსს ალექანდრე ურდუღაშვილს, რაიონის მთავარ აგრონომს ფარიონ კავთელიშვილს. თუმცა კარგი ალონა გახლდათ, მაგრამ ინა კმაყოფილნი მაინც არ აყვნენ, მწვავედ განიცდიდნენ მიუწვეელთან დაუმაყოფილებლობ ის გრძნობას.

რატომ? რა არის მიზეზი? განა ჰექტარზე 30-35 ცენტნერი ხორბალი საკმარისი არ არის? მით უმეტეს ზოგიერთი ისეთი ადგილებში, სადაც ახლო წარსულში ამის ნახევარსაც ვერ იღებდნენ. კმაყოფილი როგორ არ უნდა იყო, როცა ქვეყმო სამგორის სარწყავმა სისტემამ მაცოცხლებელი წყალი მოუტანა აქაურ, გვალვისგან დახეთქილ მიწას, როგორ არ უნდა გიხაროდეს, რომ წლევანდელი გვალვის პირობებში დედამიწის სუნთქვა — ივრის წყალი არ მოკლებია ივრისპირეთის ბალებს და ვენახებს, ყანებს და ბოსტნებს. ეს წყალი გურჯაანის რაიონამდეც აღწევს....

საგარეჯოელებს ახლა თითქოს აქვთ უნი მინდვრის ყველა პრობა: ნაყოფიერი ნიადაგი, საკმარისი ტექნიკა, სარწყავი წყალი, ჩვენ ვამბობთ თითქოსო, რადგან ერთი არსებითი რამ მაინც ხელს უშლიდა: ეს გახლავთ ქარი, რომელიც „აშვიათია წელიწადში, სტიქიურად რომ არ მოეკლინოს ივრისპირეთის მინდვრებს. გაშმაგებული ქარი ერთი ხელისმოსმით აზიანებს, კი არ აზიანებს, მთლიანად სპობს ნათესებს და ადამიანთა შრომას არარაობად აქცევს.

ქარებს სიძლიერისა და მათი მავნე მოქმედების მხრივ საგარეჯოს რაიონი მოკეცულია პირველ ჯგუფში. ყოველი წლის ზამთარსა და გაზაფხულზე ამ ქრის დიდი სიძლიერის ქარი, რომლის მოქმედებით ნიადაგი ჭარგავს ზედა, ყველაზე ნაყოფიერ ფენას, ამავე დროს ქარს მიაქვს მცენარისათვის აუცილებელი საკვები ნივთიერებები, მიაქვს თესლი, ხან — ჯეკილი, ასეულობით ტონა ნასუქი.

მოვიყვანთ ციფრებს: ათი წლის მანძილზე — 1964 წლიდან 1974 წლამდე კოლმეურნეობებსა და საბჭოთა მეურნეობებში ქარის შედეგად მთლიანად დაიღუპა 48.147 ჰექტარი შემოდგომის თესვიანი კულტურები. **საშუალო მოსავალს თუ ვიანგარიშებთ, დაიკარგა 86.666 ტონა მარცვალი.**

ამ თვრთობზე ყოველწლიურად წყალში იყრება ხვნა-თესვის, თესლის და მინერალური სასუქების ღირებულება.

ჩრდილო-დასავლეთის ქარები, რომელიც ივრისპირეთში გაბატონებულა, წელიწადში 120-130 დღეს ქრის და მის ბორტებზე საზღვარი არა აქვს. და როცა ხედავ შავი ქარი შენს თვალწინ როგორ ღუპავს კაცის ნაამაგარს, არ შეიძლება არ დაწყველო ბუნების ჭირვეულობა და არ იწამო აზრი, რომ ჩვენ ბევრ რამეში მაინც ბუნებაზე ვართ დამოკიდებული.

ამიტომაც, არის, რომ საგარეჯოს რაიონში ჯერ კიდევ დაბალია საერთო მოსავლიანობა და მეცხოველეობის პროდუქტიულობა. ეი კიდევ ციფრები. 1970-1974 წლების განმავლობაში საშემოდგომო ხორბლის საშუალო მოსავლიანობა ჰექტარზე 13,7 ცენტნერიდან 17 ცენტნერამდე გაიზარდა, სიმინდის მოსავლიანობა სამ წელიწადში 17-დან 19 ცენტნერამდე, მზესუმზირისა —5,6-დან 8,4 ცენტნერამდე, ბოსტნეულისა — 37 ცენტნერიდან 89 ცენტნერამდე გადიდდა.

რა თქმა უნდა, მოსავლიანობის გადიდების ტემპი მეტისმეტად ნელია. იმავე სამ წელიწადში ერთი ძროხის წველადობა 1.282-დან მხოლოდ 1.498 კილოგრამამდე გაიზარდა, თვითეული ცხვრის წლიური ნაპარსი 2,3 კილოგრამიდან 1,5 კილოგრამამდე შემცირდა, ყოველი 100 ძროხაზე მიღებულია: 1973 წელს — 72, ხოლო 1974 წელს — 74 ხბო, 100 ნერგზე 84 და 66 ბატკანი.

დიდია პროდუქციის თვითღირებულება. იმავე წლებში ცენტნერი ხორბლის თვითღირებულება რვიდან ათ მანეთამდე გაიზარდა, სიმინდისა 12-დან 24-მანეთამდე, რძისა — 26-დან 29 მანეთამდე.

ისმება ბუნებრივი კითხვა: რა ღონისძიებებია საჭირო, მდგომარეობა რომ გამოსწორდეს?

მით უმეტეს, რომ რაიონის ბუნებრივ-ეკონომიური პირობების მეცნიერულად შესწავლის საფუძველზე გამოვლენებულია ახალი რეზერვები და საშუალებები, შემუშავებულია სოფლის მეურნეობის განვითარების პერსპექტიული გეგმა.

მის შედეგნაში რესპუბლიკის ცხრა სამეცნიერო-საკვლევი ინსტიტუტის სპეციალისტები მონაწილეობდნენ. გეგმის განხილვაში აქტიური მონაწილეობა მიიღეს რაიონის პარტიულმა, საბჭოთა — ვნად რომ ... ეროზიის და სამეურნეო აქტივმა, ... ტიპის ნა- ... ტყის ... მეურნეობის სპეციალისტებმა. — ... ეს ... ეროზიასა, რომ მდგომარეობა, ... ეროზიის ... ტყის ... ბალებზე ... ეროზიასა, ... ეროზიასა, ... ეროზიასა,

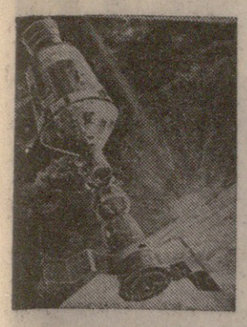

კეთილი ნების ვიზიტი

საბჭოთა კოსმონავტები ამერიკაში

ვაშინგტონი. (საკდესის კორ.). ეროვნული ტელევიზიით გამოვიდნენ ამერიკული და საბჭოთა კოსმოსური ხომალდების „აპოლონის“ და „სოიუზის“ მეთაურები თ. სტაფორდი და ა. ლეონოვი. ინტერვიუს დაწყებამდე ტელემაყურებლებმა ნახეს ორბიტაზე ხომალდების შეპირაპირების ამალელვებელი კადრები და ამერიკელი და საბჭოთა კოსმონავტების შეხვედრა.

ამ ერთი კვირის წინათ დავბრუნდით საბჭოთა კავშირში მოგზაურობიდან, თქვა თ. სტაფორდმა. ჩემი ასტრონავტი კოლეგების — ამხანაგების დ. სლეიტონისა და ვ. ბრანდის სახელით შემიძლია გაუზიაიდებლად ვთქვა, რომ ალექსისა და ვალერის სამშობლოში ფანტასტიკური მასპინძლობა გაგვიწიეს. რომელ ქალაქშიც უნდა ჩავსულიყავით — მოსკოვში, ლენინგრადში, კიევსა თუ თბილისში, ავრეთვე ციმბირში — საბჭოთა მასპინძლები ძალზე გულთბილად გვხვდებოდნენ. ჩვენზე წარუშლელი შთაბეჭდილება მოახდინა იმ ენთუზიაზმმა, რომლებითაც საბჭოთა ადამიანები გვეპყრობიან ჩვენ, კოსმოსური პროფესიის მუშაკებს, და კოსმოსში ფრენას. ძალზე კმაყოფილი ვართ მასპინძლობით, რომელიც სსრ კავშირში გაგვიწიეს.

საბჭოთა და ამერიკული ხომალდების „სოიუზისა“ და „აპოლონის“ ერთობლივ ფრენას დიდი მნიშვნელობა ჰქონდა როგორც პოლიტიკურ, ისე მეცნიერულ სფეროებში, აღნიშნა თ. სტაფორდმა. მან ცხადყო, თუ რაოდენ მნიშვნელოვანია დაძაბულობის შენელებისა და ჩვენი ორი ქვეყნის ურთიერთხელსაყარელი თანამშრომლობის პოლიტიკა. ორიანე ეკიპაჟმა მოაწყო მთელი რიგი ერთობლივი ექსპერიმენტები, რომლებითაც დაინტერესებული იყვნენ ამერიკელი და საბჭოთა მეცნიერები.

საბჭოთა კოსმონავტები და და მათი ოჯახები მეტად მოხარული არიან, რომ კეთილი ნების სპასუხო ვიზიტად ჩამოვიდნენ ამერიკის მიწა-წყალზე, თქვა ა. ლეონოვმა. ვიპირებთ აქ დაეყოთ ორი კვირა და ამ ხნის მანძილზე ვეწვიოთ 10-ზე მეტ ქალაქს — ვაშინგტონს, ჩიკაგოს, ომახას, სან-ფრანცისკოს, ლოს-ანჯელესს, ნიუ-იორკსა და სხვა ქალაქებს. ეს ძალზე საინტერესო მოგზაურობა იქნება. იმედი მაქვს, რომ უკეთ გაეცნობით ჩვენი კოსმოსელი კოლეგების — ამერიკელი ასტრონავტების სამშობლოს.

ენ-ბი-ენს სატელევიზიო კომპანიის წარმომადგენლებმა სთხოვეს ა. ლეონოვს სახსოვრად დაეტოვებინა რაიმე ნახატი „კოსმოსურ“ თემატიკაზე. მოკლე გადაცემის დასასრულს საბჭოთა ხომალდის მეთაურმა ტელემაყურებლებს უჩვენა თავისი იქვე შესრულებული ნახატი. ნახატზე მაგრად ართმევენ ერთმანეთს ხელს საბჭოთა და ამერიკელი კოსმონავტები, იქვე გადაჭდობილია ორი ქვეყნის სახელმწიფო ალმები, რომელთა შორის წითელი ვარდი მოჩანს. ეს ყვავილი, განმარტა ა. ლეონოვმა, ქალაქ ვაშინგტონის სიმბოლოა. იგი სიმბოლურად გამოხატავს ჩვენს ახალ შეხვედრას ამერიკის შეერთებული შტატების დედაქალაქში.

ვაშინგტონი. (საკდესი). პრეზიდენტმა ჯ. ფორდმა თეთრ სახლში მიიღო საბჭოთა კოსმონავტები ა. ლეონოვი და ვ. კუბასოვი, რომლებიც ამერიკის შეერთებულ შტატებში მოგზაურობენ. შეხვედრას დაესწრნენ „სოიუზისა“ და „აპოლონის“ ერთობლივი ფრენის დროს მათი კოლეგები — ამერიკელი ასტრონავტები თ. სტაფორდი, დ. სლეიტონი და ვ. ბრანდი, აგრეთვე ამერიკის აერონავტიკისა და კოსმოსური სივრცის კვლევის ეროვნული სამმართველოს დირექტორი ჯ. ფლეტჩერი, საბჭოთა დელეგაციის ხელმძღვანელი გენერალ-ლეიტენანტი ვ. ა. შატალოვი, სსრ კავშირის ელჩი ამერიკის შეერთებულ შტატებში ა. თ. დობრინინი, კოსმონავტთა ოჯახების წევრები.

პრეზიდენტი ჯ. ფორდი მიესალმა საბჭოთა კავშირ-ამერიკის ერთობლივი კოსმოსური ფრენის მონაწილეებს და აღნიშნა, რომ კოსმოსში ხელის ჩამორთმევას დიდი, ღირსსახსოვარი მნიშვნელობა აქვს. იგი შესაძლებელი გახდა ათასობით მეცნიერს, ტექნიკური სპეციალისტის შრომის წყალობით, რომლებიც სამი წლის განმავლობაში ამზადებდნენ ღონისძიების, რომელმაც ცხადყო, თუ რის გაკეთება შეუძლიათ ამერიკის შეერთებული შტატებისა და სსრ კავშირის ხალხებსა და მთავრობებს თანამშრომლობის პირობებში.

ჯ. ფორდმა იმედი გამოთქვა, რომ „სოიუზ-აპოლონის“ პროგრამა იქნება ამის წინამორბედი, რის მიღწევაც შეიძლება ფართო საფუძველზე არა მარტო კოსმოსსა და მეცნიერებაში, არამედ ბევრ სხვა დარგშიც.

საბჭოთა და ამერიკული კოსმოსური ხომალდების ეკიპაჟებმა პრეზიდენტ ჯ. ფორდს მიართვეს სამახსოვრო ნიშანი, რომელიც ეძღვნება კოსმოსში პილოტირებული ხომალდების პირველ საერთაშორისო შეპირაპირებას.

საბჭოთა ხომალდის „სოიუზის“ მეთაურმა ა. ლეონოვმა განაცხადა, რომ მას და ვ. კუბასოვს წილად ხვდათ დიდი პატივი გადასცენ ამერიკის შეერთებული შტატების პრეზიდენტს სკკპ ცენტრალური კომიტეტის გენერალური მდივნის ლ. ი. ბრეჟნევის პირადი წერილი. პრეზიდენტმა ჯ. ფორდმა მადლობით მიიღო ლ. ი. ბრეჟნევის წერილი.

აერონავტიკისა და კოსმოსური სივრცის კვლევის ეროვნულ სამართველოში გაიმართა „სოიუზ-აპოლონის“ პროგრამით ერთობლივი კოსმოსური ექსპერიმენტის საბჭოთა და ამერიკელი მონაწილეების პრესკონფერენცია.

ჩვენთვის მეტად სასიამოვნოა, თქვა ა. ლეონოვმა, რომ „სოიუზ-აპოლონის“ პროგრამა წარმატებით შესრულდა. ჩვენ ყველანი დარწმუნებული ვართ, რომ ეს ექსპერიმენტი მხოლოდ დასაწყისია კოსმოსში საბჭოთა კავშირ-ამერიკის ერთობლივი თანამშრომლობისა.

„აპოლონის“ მეთაური თ. სტაფორდი თავისი კოლეგების — ამერიკელი ასტრონავტების სახელით მიესალმა „სოიუზის“ ეკიპაჟს, რომელიც კეთილი ნების სპასუხო ვიზიტად ჩამოვიდა ამერიკის შეერთებულ შტატებში.

ვაშინგტონი. (საკდესი). პრეზიდენტმა ჯ. ფორდმა თეთრ სახლში მიიღო საბჭოთა კოსმონავტები ა. ლეონოვი და ვ. კუბასოვი, რომლებიც ამერიკის შეერთებულ შტატებში მოგზაურობენ.

მსოფლიოს ქალიშვილთა სოლიდარობა

ეს ფორუმი, რომელიც სრულად საკავშირო ალკკ XVII ყრილობის ინიციატივით მოეწყო, ახალგაზრდა ქალთა მოძრაობის ერთიერთი ყველაზე მნიშვნელოვანი ღონისძიებაა. ხუთი დღის განმავლობაში მისი მონაწილენი განიხილავენ თანამშრომლობის გაფართოების, მშვიდობისათვის, დემოკრატიისათვის, ეროვნული დამოუკიდებლობისა და სოციალური პროგრესისათვის ერთობლივ ბრძოლაში ახალგაზრდობის სხვადასხვა რაზმის ერთიანი მოქმედების საკითხებს.

დიდი აღფრთოვანებით, ხანგრძლივი ტაშით შეხვდნენ პლენტის ახალგაზრდა ქალთა წარმომადგენელნი სკკპ ცენტრალური კომიტეტის გენერალური მდივნის ლ. ი. ბრეჟნევის მისალმებას. მისალმების ტექსტი ფორუმზე წაითითა სრულიად საკავშირო ალკკ ცენტრალური კომიტეტის პირველმა მდივანმა ე. მ. ტიაჟელნიკოვმა.

საბჭოთა ქალების კომიტეტის თავმჯდომარემ, საბჭოთა კავშირის ბრძოლა სსრ კავშირის კოსმონავტმა მფრინავმა ვ. ვ. ნიკოლაევა-თერეშკოვამ მსოფლიო შეხვედრის მონაწილეებს უსურვა ნაყოფიერი მუშაობა.

შეკრებილთ გულთბილი მისასალმებელი სიტყვებით მიმართეს გენეთვე სსრ კავშირში გაერთიანებული ერების ორგანიზაციის საინფორმაციო ცენტრის დირექტორმა ვ. ვ. ვახრუშევამ, იუნეესკოს გენერალური დირექტორის მოადგილე წარმომადგენელმა ია-ნან ზაქრანმა (ირანი), ქალის საერთაშორისო წლისადმი მიძღვნილი მსოფლიო კონგრესის მოწვეის საერთაშორისო მოსამზადებელი კომიტეტის თავმჯდომარემ ბარბარა არმენ ტრაუტმა.

მოსკოვში ქალიშვილთა მსოფლიო შეხვედრის მთავარი მოვლენა გახდა ამავე დღეს გახსნილი საერთაშორისო კონფერენციის თემაზე „ახალგაზრდა ქალები თანამედროვე საზოგადოებაში და მათი მონაწილეობა თავიანთი უფლებებისათვის, მშვიდობისათვის, ეროვნული დამოუკიდებლობისა და განვითარებისათვის, სოციალური პროგრესისათვის ბრძოლაში“.

სრულად საკავშირო ალკკ ცენტრალური კომიტეტისა და სსრ კავშირის ახალგაზრდათა ორგანიზაციის კომიტეტის მოხსენება გააკეთა სრულიად საკავშირო ალკკ ცენტრალური კომიტეტის მდივანმა ზ. გ. ნოგოჟილოვამ. დიდი აღფრთოვანებით აღვიქვით, თქვა მან, სკკპ ცენტრალური კომიტეტის გენერალური მდივნის ამხანაგ ლ. ი. ბრეჟნევის მისალმება ქალიშვილთა მსოფლიო შეხვედრის მონაწილეებისადმი.

შემდეგ დემოკრატიული ახალგაზრდობის მსოფლიო ფედერაციის მოხსენება გააკეთა დემოკრატიული ახალგაზრდობის მსოფლიო ფედერაციის გენერალურმა მდივანმა ჟან-შარლ ნეგრმა (საფრანგეთი). მან განაცხადა, რომ ქალიშვილთა მსოფლიო შეხვედრა მოსკოვში ეფექტიანი წვლილი იქნება ხალხებისა და ახალგაზრდობის საერთო ბრძოლაში, ქალიშვილთა ბრძოლაში თანასწორი უფლებებისათვის, მშვიდობისათვის, ეროვნული დამოუკიდებლობისა და განვითარებისათვის, სოციალური პროგრესისათვის.

იმავე დღეს დაიწყეს მუშაობა საერთაშორისო კონფერენციის კომისიებმა.

საღამოს პლენტის ახალგაზრდა ქალთა წარმოგზავნილებმა მონაწილეთა მიიღეს ხალხშორისად მიტინგებში, რომლებიც გაიმართა დედაქალაქის სამრეწველო საწარმოებში, [illegible]ებსა და სასწავლებლებში.

14 ოქტომბერს ქალიშვილთა მსოფლიო შეხვედრა განაგრძობს მუშაობას. (საკდესი).

ᲓᲦᲔᲡ ᲛᲡᲝᲤᲚᲘᲝ

ტოდორ ჟივკოვი ტუნისში

ტუნისი, (საკდესი). აქ ოთხი დღის ოფიციალური ვიზიტით ჩამოვიდა ბულგარეთის სახალხო რესპუბლიკის სახელმწიფო საბჭოს თავმჯდომარე ტოდორ ჟივკოვი.

ტუნისის „კარტაჟის“ აეროდრომზე, რომელიც მორთული იყო ბულგარეთისა და ტუნისის ეროვნული ალმებით, ტ. ჟივკოვსა და მის თანმხლებ პირებს შეხვდნენ ტუნისის პრეზიდენტი ჰაბიბ ბურგიბა, პრემიერ-მინისტრი ჰედი ნუირა, ტუნისის ეროვნული კრების თავმჯდომარე სადოკ მოკადემი და სხვა ოფიციალური პირები. აეროპორტში ბულგარეთის სახალხო რესპუბლიკის სახელმწიფო საბჭოს თავმჯდომარემ მაღლობა გადაიხადა ტუნისში მოწვევისათვის, რათა გაეცნოს ტუნისელი ხალხის ცხოვრებასა და წარმატებებს. მან აგრეთვე რწმენა გამოთქვა, რომ ეს ვიზიტი ახალი ეტაპი გახდება ბულგარეთ-ტუნისის ურთიერთობის განვითარებაში.

კონფერენცია ტურინში

რომი. (საკდესი). უმუშევრობის ზრდა, წარმოების დაქვეითება, მრეწველობაში კაპიტალდაბანდებათა შემცირება — ეს საკითხები იდგა ტურინში გამართული ეკონომიური კონფერენციის უფრადღების ცენტრში. კონფერენცია მოეწყო პიემონტის სოლოქო ჯუნტის ინიციატივით, რომელიც ამ ცოტა ხნის წინათ ჩამოყალიბდა მემარცხენე ძალების წარმომადგენლებისაგან.

კონფერენციის მონაწილეთა გამოსვლებში სერიოზული შეშფოთება გაისმოდა მძიმე მდგომარეობის გამო, რომელსაც განიცდის პიემონტის ქვეყნის ერთ-ერთი ყველაზე მსხვილი ეკონომიური რაიონის მეურნეობა. ამჟამად პიემონტში, აღნიშნა თავის მოხსენებაში სოლოქო ჯუნტის წევრმა ლ. ლიბერტინიმ, 50 ათასამდე უმუშევარია, სამრეწველო წარმოება მარწანდელთან შედარებით 16 პროცენტით შემცირდა.

შეჯამა რა კონფერენციაზე გამართული დისკუსიის შედეგები, იტალიის კომუნისტური პარტიის ხელმძღვანელობის წევრმა ჯ. კიარომონტემ აღნიშნა, რომ საჭიროა გადამწყვეტი ღონისძიებების მიღება ღრმა კრიზისიდან იტალიის ეკონომიკის გამოყვანისათვის.

მომავალი შეხვედრა

პარიზი. (საკდესი). როგორც აქ გამოაცხადეს, მიღწეულია შეთანხმება, რომ საფრანგეთში გაიმართება ამერიკის შეერთებული შტატების, გერმანიის ფედერაციული რესპუბლიკის, საფრანგეთის, ინგლისის, იტალიისა და იაპონის სახელმწიფოთა და მთავრობათა მეთაურების შეხვედრა. შეხვედრაზე, რომლის მოწყობაც გათვალისწინებულია 15-17 ნოემბრისათვის, განიხილავენ ეკონომიურ, სავაჭრო და სავალუტო საკითხებს, ენერგეტიკულ პრობლემას, განგითარებად ქვეყნებთან ურთიერთობას და სხვ.

ვაშინგტონი, (საკდესი). თეთრმა სახლმა გამოაცხადა, რომ სახელმწიფოთა და მთავრობათა მეთაურების მომავალ შეხვედრაზე საფრანგეთში მონაწილეობას მიიღებს ამერიკის შეერთებული შტატების პრეზიდენტი ჯ. ფორდი.

საფრანგეთ-სსრ კავშირი:

მეგობრობის ტრაქტიციები

პარიზი. (საკდესის კორ.). ვითარდება და მტკიცდება ფრანგი ხალხისა და საბჭოთა ხალხის ტრადიციული მყარი მეგობრობა, იგი სამედიცინო ემსახურება მათ ინტერესებს, ევროპის ხალხთა მშვიდობისა და თანამშრომლობის განმტკიცებას, ჩვენს კონტინენტზე და მთელ მსოფლიოში დაძაბულობის შენელების კლიმატის დამკვიდრებას, განუცხადა საკდესის კორესპონდენტს თვალსაჩინო ფრანგმა საზოგადო მოღვაწემ, „საფრანგეთ-სსრ კავშირის“ საზოგადოების პრეზიდენტმა გი დესონმა. ჩვენი საზოგადოებას მთავარი ამოცანა ის არის, რომ ხელი შეუწყოს ორი ხალხის მეგობრული ურთიერთობისა და კონტაქტების შემდგომ ყოველმხრივ გაფართოებას, გაგვიბინოს მილიონობით ფრანგს, თუ რა გრანდიოზულ წარმატებებს მიაღწიეს საბჭოთა ადამიანებმა მრეწველობის, მეცნიერების, ტექნიკისა და კულტურის სხვადასხვა დარგში.

გი დესონის აზრით, საფრანგეთის რესპუბლიკის პრეზიდენტის ვ. ჟისკარ დ'ესტენის ოფიციალური ვიზიტი სსრ კავშირში, საფრანგეთ-საბჭოთა კავშირის უმაღლესი დონის მოლაპარაკება ახალი ნაბიჯი იქნება ორი ქვეყნის მეგობრობისა და ურთიერთხელსაყარელი თანამშრომლობის განმტკიცების გზაზე.

ეს ვიზიტი ეწყობა მას შემდეგ, რაც ჰელსინკში მუშაობა დაამთავრა ევროპის უშიშროებისა და თანამშრომლობის თათბირმა, რომელმაც ახალი პერსპექტივები დასახა დაძაბულობის შენელების გზაზე, თქვა მან. თავის მხრივ „საფრანგეთ-სსრ კავშირის“ საზოგადოება აპირებს ყოველნაირად შეუწყოს ხელი იმას, რომ ფრანგი ხალხი ფართოდ გაეცნოს თათბირის შედეგებს, ხელი შეუწყოს მის დიდმნიშვნელოვან გადაწყვეტილებათა პრაქტიკულ განხორციელებას.

გი დესონმა ხაზი გაუსვა, რომ თავის უკანასკნელ სხდომაზე საზოგადოების ხელმძღვანელობამ გადაწყვიტა კიდევ უფრო ფართოდ გაშალოს საქმიანობა სსრ კავშირისა და საფრანგეთის მეგობრობის და თანამშრომლობის საკითხებზე.

სოციალისტურ ქვეყნებში

ᲖᲔᲠᲔᲖᲐ ᲑᲐᲑᲣᲚᲔᲕᲘᲩᲘ პოლონეთში „ყველაზე ახალგაზრდა“ ბამბისსართავი ხაწარმოს „პშიაზნის“ (ქალაქი ზავერცე) ერთ-ერთი ყველაზე ახალგაზრდა მუშაა. ამ ფაბრიკის ავგები ეკონომიური ურიერთდახმარების საბჭოს წევრი ქვეყნების თანამშრომლობის მაგალითია. იგი ერთობლივად აშენებულია პოლონეთის ხახალო რესპუბლიკისა და გერმანიის დემოკრატიული რესპუბლიკის მიერ. ძირითადი ნედლეული — ბამბა საბჭოთა კავშირიდან შეაქვთ.

ᲒᲐᲨ-ᲮᲐᲙᲓᲔᲡᲘᲡ ფოტო.

მზარდი შეკავშირების ვითარებაში

ათენი, (საკდესი). აქ მუშაობა დაამთავრა დემოკრატიული იემენის სამი პროგრესული პარტიის — ეროვნული ფრონტის, სახალხო-დემოკრატიული კავშირისა და სახალხო ავანგარდის პარტიის გაერთიანებელმა, ყრილობამ.

ყრილობამ მიიღო გადაწყვეტილება გაერთიანებული პოლიტიკური ორგანიზაციის ეროვნული ფრონტის შექმნის შესახებ. ყრილობის დელეგატებმა მოიწონეს ძირითადი დოკუმენტები — ორგანიზაციის პროგრამა და წესდება, რომლებშიც ჩამოყალიბებულია რესპუბლიკის განვითარების პოლიტიკური და ეკონომიური ამოცანები თანამედროვე ეტაპზე, განსაზღვრულია ეროვნული ფრონტის იდეოლოგიური და ორგანიზაციული პრინციპები. მათ საფუძველად დაედო ეროვნული ფრონტის პროგრამა და წესდება, რომლებსაც მხურვალედ დუჭერა მხარი ორმა სხვა პარტიამ.

პროგრამა ხაზს უსვამს მუშათა კლასის სულ უფრო მზარდ როლს ქვეყანაში და აყენებს მშრომელთა ავანგარდული პარტიის შექმნის ამოცანას, პარტიისა რომელიც როგორც თეორიაში, ისე პრაქტიკაში იხელმძღვანელებს მეცნიერული სოციალიზმის პრინციპებით. ეკონომიკისა და სოციალური გარდაქმნების დარგში პროგრამა ითვალისწინებს გეგმიანი სახელმწიფო წარმოების განვითარებას, ქვეყნის ინდუსტრიალიზაციის, გლეხობის, კოოპერაციის განხორციელებას, საგარეო ვაჭრობაში სახელმწიფო მონოპოლიის დაწესებას, ფეოდალურ-კაპიტალისტური გადმონაშთების აღმოფხვრას.

ყრილობამ აირჩია გაერთიანებული ეროვნული ორგანიზაციის — ეროვნული ფრონტის ცენტრალური კომიტეტი და პოლიტბიურო. ცენტრალური კომიტეტის გენერალური მდივანი გახდა ეროვნული ფრონტის ცენტრალური კომიტეტის გენერალური მდივანი ალი ფაუთ ისმაილი, გენერალური მდივნის მოადგილე — ომენ ნისსახალხო დემოკრატიული რესპუბლიკის სპარეზიდენტო საბჭოს თავმჯდომარე სალემ რუბაია ალი. სახალხო-დემოკრატიული კავშირის ცენტრალური კომიტეტის გენერალური მდივანი, ადგილა ბადიბი. და სახალხო ავანგარდის პარტიის ცენტრალური კომიტეტის გენერალური მდივანი ანის ჰასან იაპია არრეული ასევე პოლიტბიუროს წევრებად.

ᲙᲓᲔᲚᲘᲡᲢᲣᲠᲔᲑᲘᲡ ᲞᲠᲔᲡᲘᲓᲘᲣᲛᲘ

ექსპანსიის მქადაგებელი

ნიუ-იორკი. (საკდესი). როგორც ჩანს ინტერვიუდან, რომელიც ისრაელის საგარეო საქმეთა მინისტრმა იგალ ალონმა მისცა ჟურნალ „ნიუსუიკს“ ისრაელი არ გამორიცხავს ლიბანის წინააღმდეგ სამხედრო ინტერვენციის შესაძლებლობას.

„ისრაელმა, — ამტკიცებს ალონი, — უნდა შეინარჩუნოს სასაზღვრო რაიონში თავისი უშიშროების ინტერესების დაცვის მორალური და სამხედრო უფლება“.

ალონს განცხადება ამის შესახებ, რომ შესაძლებელია მიმართონ აშკარა აგრესიის აქტს სუვერენული არაბული სახელმწიფოს წინააღმდეგ, ერთხელ კიდევ ადასტურებს ტელ-ავივის მიზანს განახორციელოს ექსპანსიონისტური კურსი მეზობელი ქვეყნების წინააღმდეგ. ამასვე მოწმობს ისიც, რომ მინისტრმა არსებითად დაადასტურა ისრაელის უარი პალესტინის არაბი ხალხის უფლებათა ხაკითხის განხილვაზე.

ამასთანავე ალონმა ფაქტიურად დაადასტურა, რომ ტელ-ავივი კვლავაც ეცდება მიიღოს ამერიკის შეერთებული შტატებისაგან რაკეტები „პერშინგი“. მინისტრმა განაცხადა აგრეთვე, რომ „შესაძლებელია ახალ დასახლებათა მშენებლობა ისრაელის სტრატეგიული საზღვრების გაფოლებით“. სხვა სიტყვებით რომ ვთქვათ, ტელ-ავივი არც კი ფიქრობს ხელი აიღოს 1967 წლის აგრესიის შედეგად მიტაცებული არაბული მიწების სრული ანექსიის კურსზე.

რასისტთა თარეში

ნიუ-იორკი, (საკდესი). ქალაქ ლუისვილის (კენტუკის შტატი) რასისტებმა ახალი თავაწყვეტილი მოქმედებით აღნიშნეს ამერიკის შეერთებული შტატების ეროვნული დღესასწაული — კოლუმბის დღე.

ადრე დილიდანვე ქალაქის ცენტრში თვი მოიყარეს თეთრკანიანნ დამრეკვთა ბრბოებმა და ძან მოიტანეს ლოზუნგები, რომლებიც ხოტბას ასხამენ რასობრივ სეგრეგაციას და მოითხოვენ არ დაუშვან თეთრკანიანი და ზანგი ბავშვების ერთად სწავლა.

შუადღისათვის რასისტთა თავყრილობის ადგილს მივიდნენ ქალაქის მერი და პოლიციის უფროსი, რომლებმაც ხელდეს ათასობით ადამიანი გამძვინვარებული ათასსუთასკაციანი ბრბო. მაგრამ მათ ქვები, ბოთლები, ლითონის ნატეხები დაუშინეს.

მალე რასისტთა ჯგუფმა ხაწვავი გადასასა იქვე ახლომდებარე სკოლის შენობას, რათა ცეცხლი წაკიდებინა მისთვის; ამან, მოლოსდაბოლოს, აიძულა პოლიციელები ჩარეულიყვნენ. მუტაბ-კრივის დროს ორი მათგანი დაშავდა. პოლიციამ ირემსადინი გზა გამოიყენა და დაშალა რასისტთა თავყრილობა.

მუშათა კლასის ერთობის, შემდგომი განმტკიცების ნიშნით მრავალათასიანი დემონსტრაციები და მიტინგები მოეწყო დედაქალაქის მუშათა გარეუბნებში.

სამრეწველო საწარმოთა ათობით მუშათა კომისიამ შეიარაღებული ძალების ქვედანაყოფთა წარმომადგენლებთან ერთად მხარი დაუჭირეს წინადადებას, რომ მოიწვინონ დედაქალაქის ამ სამი აღმოსავლური რაიონის წარმომადგენელთა სახალხო ასამბლეა, სადაც თავმოყრილია 200-ზე მეტი დიდი სამრეწველო საწარმო, რათა გაშალონ ბრძოლა კონტრრევოლუციის წინააღმდეგ ხალხის მასების ინტერესებისათვის.

რევოლუციის დასაცავად

ლისაბონი, ხაკდესის კორესპონდენტი მ. არტიუშენკო გვატყობინებს:

პორტუგალიელი ხალხი, შეიარაღებული ძალების პროგრესული წრეები აძლიერებენ ორგანიზებულ ბრძოლას რევოლუციისა და მისი მონაპოვრების დასაცავად.

პორტუგალიის კომუნისტურმა პარტიამ მასობრივი მიტინგი გამართა ქალაქ ლავრადიუში. მიტინგზე გამოსვლისას პორტუგალიის კომპარტიის გენერალურმა მდივანმა ალვარო კუნიალმა დაგმო რეაქციული წრეები, რომლებიც ცდილობენ მარჯვნივ გადახარონ პორტუგალიის ახლანდელი მთავრობის პოლიტიკა. პანიერუ დი აზევედუს მთავრობაში შემავალი კომუნისტები ბრძვიან, რეაქციონერთა ხრიკების წინააღმდეგ, მშრომელთა უფლებებისა და რევოლუციური მონაპოვრების დაცვისათვის, თქვა ალვარო კუნიალმა.

მშრომელი ხალხი, შეიარაღებული ძალების მოძრაობა შეძლებენ დაიცვან რევოლუცია, თუ გაბედულად იმოქმედებენ მისი მტრების ხრიკების წინააღმდეგ, როგორც პორტუგალიის კომპარტიის გენერალურმა მდივანმა აღნიშნა, ახლა საჭიროა კიდევ უფრო გაიშალოს მუშაობა ფაბრიკა-ქარხნებში მშრომელთა ფენებთან. ეკონომიკისა და სოციალური გარდაქმნების დარგში პროგრამა ითვალისწინებს გეგმიანი სახელმწიფო წარმოების განვითარებას, ქვეყნის ინდუსტრიალიზაციის, გლეხობის, კოოპერაციის განხორციელებას, საგარეო ვაჭრობაში სახელმწიფო მონოპოლიის დაწესებას, ფეოდალურ-კაპიტალისტური გადმონაშთების აღმოფხვრას.

ᲒᲐᲛᲝᲒᲔᲜ ᲙᲠᲝᲕᲝᲙᲐᲪᲘᲣᲚ ᲛᲝᲥᲛᲔᲓᲔᲑᲐᲡ

ნიუ-იორკი, (საკდესი). გაერთიანებული ერების ორგანიზაციაში სსრ კავშირის მუდმივმა წარმომადგენლობამ ამერიკის შეერთებული შტატების მისიისა და გაერთიანებული ერების ორგანიზაციის გენერალური მდივნის კ. ვალდჰაიმის ყურადღება მიაქცია იმას, რომ სიონისტური ელემენტები პროვოკაციულ მტრულ მოქმედებას სჩადიან სსრ კავშირის წარმომადგენლობისა და მისი პერსონალის წინააღმდეგ.

8 და 9 ოქტომბერს წარმომადგენლობის შენობის ახლოს მოხულიგნო სიონისტთა ჯგუფებმა მოაწყეს მტრული დემონსტრაციები საბჭოთა კავშირის წინააღმდეგ, ცდილობდნენ ხელი შეეშალათ საბჭოთა წარმომადგენლობის ნორმალური საქმიანობისათვის.

სსრ კავშირის წარმომადგენლობამ პროტესტი განაცხადა ამ მტრული სიონისტური გამოსვლების წინააღმდეგ და მოსთხოვა ამერიკის შეერთებული შტატების მისიას განახორციელოს საჭირო ღონისძიებანი, მათ შორის პრევენტიული ხასიათის ღონისძიებანიც, რათა უზრუნველყოფილ იქნას გაერთიანებული ერების ორგანიზაციაში სსრ კავშირის წარმომადგენლობის უშიშროება და ნორმალური საქმიანობა.

ᲡᲐᲙᲓᲔᲡᲘ

ᲢᲔᲚᲔᲢᲐᲘ�პᲘᲡ ᲚᲔᲜᲢᲘᲓᲐᲜ!

ᲒᲐᲚᲓᲐᲓᲘ

ᲐᲛ ᲬᲚᲘᲡ ᲛᲝᲜᲘᲡᲗᲕᲘᲡ ᲛᲡᲝᲤᲚᲘᲝᲡ ᲧᲕᲔᲚᲐᲤᲔᲠᲘ, რაც ვნახეთ, მოწმობს ინდუსტრიისა და სოფლის მეურნეობის დარგში საბჭოთა კავშირის მიერ მიღწეულ დიდ პროგრესს, განაცხადა ერაყის მუნიციპალიტეტებისა და სოფლის რაიონების მინისტრმა ა. ხ. შერიფმა. მან ბაღდადის მეორომეტე საერთაშორისო ბაზრობაზე დაათვალიერა საბჭოთა ავანლიონი.

ერაყი, თქვა მინისტრმა, ესწრაფვის კვლავ განავითაროს და გაფართოვოს ურთიერთობა საბჭოთა კავშირთან.

ᲢᲝᲙᲘᲝ

ᲐᲛᲓᲐᲒᲐᲓ მსოფლიოში უმოქმედოდ დგას 40 მილიონი ტონა საერთო წყალწყვის ტანკერები. დასავლეთის ხამეარაში მოქმედ ტანკერთა უმრავლესობა საექსპლოატაციოზე ნაკლებ სიჩქარეს ავითარებს. ისმება ახალი გემების გამოყენების პრობლემა, რომელიც გემთსაშენებში შენდება 120 მილიონი ტონა საერთო წყალწყვის ტანკერები.

ᲢᲝᲙᲘᲝᲨᲘ გაიხსნა კომეტოს პარტიის ყრილობა. მის მუშაობაში მონაწილეობს 500-მდე დელეგატი.

ᲜᲘᲣ-ᲘᲝᲠᲙᲘ

ᲛᲘᲛᲓᲘᲜᲐᲠᲔ ხასწავლო წელი, რომლის დასაწყისიც შეერთებულ შტატებში მასწავლებელთა მასობრივი გაფიცვებით აღინიშნა, ვერა და ვერ ჩადგა ნორმალურ კალაპოტში. გუშინ გაფიცა სოლტ-ლეიკ-სიტის (იუტის შტატი) 2.400 მასწავლებელმა. ისინი სამუშაოს ზრდის გამო მოითხოვენ ხელფასის გადიდებას.

80-ᲘᲜᲘᲜ წლების დამდეგს ნიუ-იორკი — შეერთებული შტატების ეს უდიდესი ქალაქი — დაკარგავს კიდევ 313.000 სამუშაო ადგილს. ასეთი უნუგეშო პროგნოზი გამოაქვეყნა ნიუ-იორკის შტატის შრომის სამმართველომ.

ᲚᲣᲡᲐᲙᲐ

ᲡᲐᲛᲮᲠᲔᲗ ᲐᲤᲠᲘᲙᲘᲡ რესპუბლიკაში დინამიტის მსოფლიოში ერთ-ერთ უდიდეს ქარხანაში, რომელიც იოჰანესბურგიდან 16 კილომეტრზე მდებარეობს, მოხდა ძლიერი აფეთქება. როგორც საინფორმაციო საგენტოები იუწყებიან, აფეთქების შემდეგ 5 მუშა დაიღუპა და 28 სერიოზულად დაშავდა.

ᲛᲣᲥᲐᲓᲐ

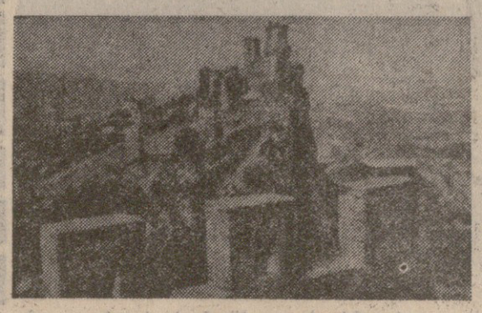

მკითხველი მსოფლიოს რუკასთან

სან-მარინო — უძველესი რესპუბლიკა

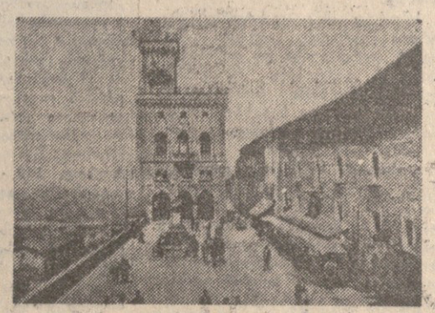

ᲘᲢᲐᲚᲘᲘᲡ ქალაქ ადრიაბადრიმინიდან 17 კილომეტრის დაშორებით აღმართულია მთა მონტეტიტანო, რომლის ძირის გარშემო გადის საზღვარი იტალიასა და ევროპის უძველეს რესპუბლიკას — სან-მარინოს შორის. მონტე-ტიტანოზე გაშენებული ეს ქვეყანა ყველა რუკაზე როდია აღნიშნული. მისი ტერიტორია სამოციოდე კვადრატულ კილომეტრს შეადგენს. რესპუბლიკაში 20 ათასი კაცი ცხოვრობს. დაახლოებით ამდენსვე ვარაუდობენ მის საზღვრებს გარეთ (იტალიასა და ამერიკის შეერთებულ შტატებში). სახელმწიფოს ოფიციალური ენაა იტალიური, ხოლო რელიგია — კათოლიკური. მაღალ მთებზე გრძელი ყელსახვევებივით შემოხვეული ტუჩაბანდები, ვებერთელა კედლები და ციცაბო კლდეებზე ჩაკიდული ქონგურიანი ციხე-სიმაგრეები — ასე გამოიყურება რესპუბლიკის დედაქალაქი სან-მარინო, სადაც 5 ათასამდე კაცი ცხოვრობს.

ამ პაწაწინა ქვეყნის ტერიტორია დაფარულია ქვიშრობ-თიხნარიანი ბორცვებით, რომელთაგან სამი 258 მეტრამდე აღწევს. სან-მარინოს ჰაერი რბილი და ზომიერია. ნალექების რაოდენობა 800-900 მმ წელიწადში. გორაკების ფერდობები დაფარულია სუბტროპიკული მცენარეულობით, ქვეყნის ჩრდილოეთით ხარობს მუხა, კაპიტი, წაბლის ხე.

სან-მარინოს მოსახლეობა ძირითადად სოფლის მეურნეობას მისდგეს. მოჰყავთ ხორბალი და სიმინდი, განვითარებულია მევენახეობა და მებაღეობა, აშენებენ მსხვილფეხა რქიან პირუტყვს. სან მარინოელები სამშენებლო ქვისმოელეობითაც არიან ცნობილი, მცირე რაოდენობით მოიპოვებენ გოგირდს. განვითარებულია მსუბუქი და კვების მრეწველობა. შუშისაგან, სხვადასხვა ლითონისაგან, ქაშანურისაგან ამზადებენ სუვენირებს უცხოელ ტურისტებისათვის. ტურიზმი მოსახლეობის შემოსავლის ძირითადი წყაროა. დედაქ

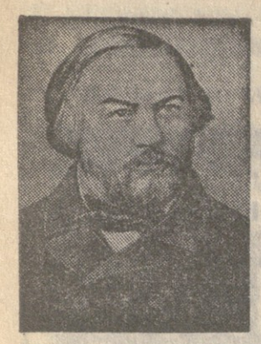

გაიმარჯვებს საუკეთესო

**ვეფხისტყაოსნის ბალეტის ავტორ ვ. ფეფელაშვილს, ბ. ბ. ბ.