პროლეტარელნო ყველა ქვეყნისა, შეერთდით!

კომუნისტი

1975 სამშაბათი 9 დეკემბერი № 286 (16412) ფასი 2 კაპ. 1975

გაზეთი გამოდის 1920 წლის 6 ივნისიდან

საქართველოს კომუნისტური პარტიის ცენტრალური კომიტეტის, საქართველოს სსრ უმაღლესი საბჭოსა და საქართველოს სსრ მინისტრთა საბჭოს ორგანო

КОМУНИСТИ — ОРГАН ЦК КП ГРУЗИИ, ВЕРХОВНОГО СОВЕТА ГРУЗИНСКОЙ ССР И СОВЕТА МИНИСТРОВ ГРУЗИНСКОЙ ССР

ნუთწლეული — ვალამდე!

შეჯიბრების მოწინავენი

ბათუმის გემთსამშენებლო ქარხანა აშენებს „ვოლგის“ ტიპის წყალქვეშა ფრთებიან კატარღებს, რომლებიც იგზავნება საზღვარგარეთის ბევრ სახელმწიფოში, საწარმოს კოლექტივმა პროდუქციის რეალიზაციის 11 თვის გეგმა 104 პროცენტით შეასრულა.

ხურათზე: კომუნისტური შრომის მრეწველთა ბრიგადის ხელმძღვანელი ე. აბაშიძე (მარცხნივ) და ამწყობი ო. ხარჯველაძე, რომლებიც ყოველდღიურ დავალებას დიდი გადაჭარბებით ასრულებენ. და უკვე მეათე ხუთწლედის ანგარიშში შრომობენ. ბ. ბუბუსინის ფოტო.

ᲙᲝᲛᲔᲑᲘᲡ ᲛᲠᲔᲕᲬᲚᲔᲑᲘᲡ ᲛᲝᲬᲘᲜᲐᲕᲔᲜᲘ

საქართველოს სსრ კომების მრეწველობის სამინისტროს საწარმოთა კოლექტივებმა ვადამდე შეასრულეს პროდუქციის რეალიზაციის მოცულობის ხუთწლედის ხანალხო-სამეურნეო გეგმა. ასევე ვადამდე მიღწეული მთლიანი პროდუქციის წარმოების ზრდის ტემპის დაგეგმილი დონე — 127,4 პროცენტით.

ᲓᲐᲜᲘᲜᲐᲣᲠᲓᲜᲔᲚᲘ

თელავი. გამოვუშვათ მაღალი ხარისხის ქარაფული კონსერვები — ამ დევიზით შრომობს საკონსერვო ქარხნის კოლექტივი და შედეგიც იუღი როდი გვაქვს. ხუთწლიანი გეგმის შესრულება ნამუშევრის წლეულს, იგლისში ვუპატაკეთ. გამოუშვეთ 30 მილიონ 452 ათასი პირობითი ქილა კონსერვი, გეგმა კი 25 მილიონ 100 ათას ქილას ითვალისწინებდა, ე. ი. ნატურაროდუქციის გამოშვების დავალება 121,3 პროცენტით შეკასრულეთ.

წლეულს ნაოფიერად ვიშრომეთ. საგრო პროდუქციის გამოშვების წლიური გეგმა 20 ოქტომბრისათვის შეასრულეთ, მოსმარებელს გეგმის გადამეტებით 1,9 მილიონი ქილა კონსერვი მივაწოდეთ. აღსანიშნავია, რომ უკანასკნელი ორი წლის განმავლობაში ყოველ კვარტალში ბაგიმარჯვეთ საკვებიერი სოციალისტურ შეჯიბრებაში და ზედიზედ რვაჯერ მოვიპოვეთ „ცენტროსოიუზისა“ და პროფკავშირების ცენტრალური კომიტეტის გარდამავალი დროშა და პირველი ფუალი პრემია.

წარმოებაში მტკიცედ ვახორციელებთ მოშეირნეობის რეჟიმს, გვაქვს მასალებისა და ნედლეულის დანაზოგი. მნიშვნელოვნად შევამცირეთ გამოშვებული პროდუქციის თვითღირებულება. ხუთწლედის განვლილ პერიოდში 538 ათასი მანეთი ზედეგებითი მოგება მივიღეთ.

ჩავებით რა სკკპ XXV და საქართველოს კომპარტიის XXV ყრილობების ღირსეულად შეხვედრისათვის სოციალისტურ შეჯიბრებაში, გადაწყვეტეთ წლიური გეგმის გადამეტებით მოსახლეობას დიდძალი კონსერვი მივაწოდოთ.

ეს რედაქციის აღნობა საქართველოს კ ზუგდიდის საქალაქო კომიტეტის პირველმა მდივანმა ვ. კვარაცხელიამ.

ᲡᲝᲤᲚᲘᲡ ᲜᲝᲒᲐᲗᲔᲒᲘ

□ **ᲥᲐᲠᲔᲚᲘᲡ** რაიონის სოფლის მეურნეობის მშრომელებმა, რომლებმაც დროთოდ გაამალეს სოციალისტური შეჯიბრება სკკპ XXV ყრილობის ღირსეულად შეხვედრისათვის, გაზრდეს მეცხოველეობის პროდუქტიულობა, შეამარეულეს სახელმწიფოსათვის ხორცეულ, რძის, კვერცხის, მატყლის მიყიდვის წლიური გეგმა და ვალდებულება: 15 ნოემბრისათვის დამზადებულია 948 ტონა ხორცი, 2261 ტონა რძე, 419 ათასი კვერცხი, 14 ტონა მატყლი. მეცხოველეობის პროდუქტების დამზადება გრძელდება.

□ **სკკპ XXV** ყრილობის წინ ლენტების რაიონის მეწამმოქმედეებმა და მეცხოველეებმა შრომითი წარმატება მოიპოვეს. სახელმწიფოსათვის ხორცის მიყიდვის ხუთწლიანი გეგმა შესრულდა 115 პროცენტით, რძისა — 104 პროცენტით.

რაიონის მეურნეობებმა კარტოფილის კარგი მოსავალი მოიწიეს და 134 პროცენტით გაანალდეს სახელმწიფოსათვის კარტოფილის მიყიდვის წლიური გეგმა.

ხუთწლიანი გეგმის გადაჭარბებით სახელმწიფოს მიეყიდა 151 ათასი მანეთის მიწათმოქმედებისა და მეცხოველეობის პროდუქცია, რაც 26 ათასი მანეთით აღემატება ნაკისრ ვალდებულებას.

(საქინფორმი).

ᲡᲐᲜᲘᲛᲣᲛᲝᲓ ᲓᲐᲕᲘᲪᲕᲐᲗ ᲪᲘᲤᲠᲣᲚᲘ ᲓᲐ ᲕᲔᲜᲐᲮᲔᲑᲘ ᲧᲘᲜᲕᲘᲡᲐᲒᲐᲜ

რამდენიმე დღის წინათ პრესაში გამოქვეყნდა საქართველოს კომპარტიის ცენტრალური კომიტეტისა და საქართველოს სსრ მინისტრთა საბჭოს დადგენილება „ყინვისა და გაზაფხულის ხუსხისაგან მრავალწლოვანი ნარგავების დაცვის ღონისძიებათა შესახებ“. ამის საფუძველზე ადგილობრივი პარტიული, საბჭოთა და ხასოფლო-სამეურნეო ორგანიზაციები გადამჭრელ ზომებს დებულობენ მოსალოდნელი მკაცრი ზამთრის პერიოდში ციტრუსების, ვენახების, ბეღილის ბაღლების ყინვისა და ხუსხისაგან სანიმუშოდ დაცვისათვის.

სწორედ ამ საკითხებზე ყურადღება გაამახვილეს 6-7 დეკემბერს მოწყობილმა ციტრუსებისა და ვენახების რესპუბლიკური დათვალიერების კომისიებმა.

ᲪᲘᲢᲠᲣᲡᲔᲑᲘᲡ ᲨᲔᲤᲣᲗᲕᲐ ᲓᲐᲘᲬᲧᲝ

ხელვაჩაური. (საკ. კორ.). განსაკუთრებული ყურადღება ეთმობა ციტრუსების ხეებისათვის მიწის შემოყრას, ლიმონის ნერგების სამეფნიანი დოლბანდით შეფიფთვას.

ხელვაჩაურის რაიონის ახალსოფლის, ქობულეთის რაიონის ლეღვის, ბობოყვათის, გონიოს და სხვა სოფლების კოლმეურნეობებში გადაწყვეტეს მიწა შემოაყარონ ყველა ასაკის ლიმონის ხეებს და 10 წლამდე ასაკის ფოთლოსნებსა და 5 წლამდე ასაკის მანდარინის ხეებს, ციტრუსების პლანტაციებიდან ჭარბი ტეხის ასაცილებლად გაწმინდონ არეები.

ᲐᲥᲔᲓᲐᲜᲔᲑᲘ ᲐᲛᲖᲐᲓᲔᲑᲘᲗ

ბალი. („კომუნისტის“ კორ.). ციტრუსოვანთა ნარგავების გამოზამთრებას კოსორის საბჭოთა მეურნეობის მეციტრუსეები განსაკუთრებულ ყურადღებას აქცევენ. კოსორელებმა ამთავითვე დაიწყეს ყინვისაგან ციტრუსების დაცვის ღონისძიებათა განხორციელება. ამ საქმეზის პირველი შეუდგა ის აგროგანყოფილება, რომელსაც კომუნისტი მ. კონსტანტინოვი ხელმძღვანელობს. ახლა მასობრივად მიმდინარეობს ძირების შემობარვა, სასუქების შეტანა, ლიმონისა და მანდარინის ახალგაზრდა ნარგავების შეფუთვა.

ᲕᲐᲖᲘᲡ ᲒᲐᲓᲐᲡᲐᲠᲩᲔᲜᲐᲓ

თელავი. („კომუნისტის“ კორ.). რაიონის კოლმეურნეობებსა და საბჭოთა მეურნეობებში ვენახის ფართობი 8 ათას ჰექტარამდეა. ვაზის გაშენებასთან ერთად განსაკუთრებულ ყურადღებას აქცევენ ვენახებში მწკრივთა შორის ხეხილს და მინერალური და ორგანული სასუქების შეტანას.

რაიონში შეიქმნა ყინვისაგან ვენახებისა და გაზაფხულზე ხუსხისგან ხეხილის ბაღლების დაცვის შტაბი, შედგენილია გეგმა, მასში გათვალისწინებულია საჭირო ღონისძიებები ცალკეული მეურნეობებისა და უბნების მიხედვით, აგრეთვე სამეურნეოთა ნატარების ვადები.

ᲓᲘᲓᲘ ᲡᲐᲒᲠᲣᲜᲐᲕᲘ

მარნეული. („კომუნისტის“ კორ.). საზოგადოებრივი მეურნეობები მთელი ძალღონით მუშაობენ ამთავითვის, რომ სათანადოდ დაიცვან ვენახები ყინვისა და ხუსხისაგან. ეს გამოვლინდა დათვალიერების დროს, განსაკუთრებით კარგად მუშაობენ მარნეულის სახელმწიფო სიფრეგე მეურნეობაში (დირექტორი სოციალისტური შრომის გმირი დ. ბალმათოვა), აქ ზუსტად იცავენ ნიადაგის დამუშავების აგროწესების რეკომენდებულ სისტემას.

მეურნეობაში დათვალიერების დღისათვის დამთავრებული ქარდათ ვენახებში მწკრივთაშორის ნიადაგის დამუშავება მინერალური და ორგანული სასუქების ტეტანა. მეურნეობის მეცენახეების სპეციალისტების მთავარი საშუშო ახლა მინერალებია. მთავარი აგრონომი ჯ. ბერაია. პარტიორის მდივანი ბ. ჯორჯაძე. კომკავშირის ორგანიზაციის მდივანი ე. სხირტლაძე იქ არიან, სადაც ვაზის ნერგების ამოღება მიმდინარეობს. აქ ნერგების გამოსავლიანობამ 50 პროცენტს გადააჭარბა ნაცვლად ნორმით გათვალისწინებული 40 პროცენტისა.

აღსანიშნავია ის, რომ ვენახების სიმჭიდრე წინა წლებში 14 პროცენტს შეადგენდა. ახლა 7 პროცენტამდე შემცირდა.

ᲓᲘᲓᲘ ᲡᲐᲒᲠᲣᲜᲐᲕᲘ

მარნეული. („კომუნისტის“ კორ.). საზოგადოებრივი მეურნეობები მთელი ძალღონით მუშაობენ ამთავითვის, რომ სათანადოდ დაიცვან ვენახები ყინვისა და ხუსხისაგან. ეს გამოვლინდა დათვალიერების დროს, განსაკუთრებით კარგად მუშაობენ მარნეულის სახელმწიფო სიფრეგე მეურნეობაში (დირექტორი სოციალისტური შრომის გმირი დ. ბალმათოვა), აქ ზუსტად იცავენ ნიადაგის დამუშავების აგროწესების რეკომენდებულ სისტემას.

მეურნეობაში დათვალიერების დღისათვის დამთავრებული ქარდათ ვენახებში მწკრივთაშორის ნიადაგის დამუშავება მინერალური და ორგანული სასუქების ტეტანა. მეურნეობის მეცენახეების სპეციალისტების მთავარი საშუშო ახლა მინერალებია. მთავარი აგრონომი ჯ. ბერაია. პარტიორის მდივანი ბ. ჯორჯაძე. კომკავშირის ორგანიზაციის მდივანი ე. სხირტლაძე იქ არიან, სადაც ვაზის ნერგების ამოღება მიმდინარეობს. აქ ნერგების გამოსავლიანობამ 50 პროცენტს გადააჭარბა ნაცვლად ნორმით გათვალისწინებული 40 პროცენტისა.

აღსანიშნავია ის, რომ ვენახების სიმჭიდრე წინა წლებში 14 პროცენტს შეადგენდა. ახლა 7 პროცენტამდე შემცირდა.

ᲡᲡᲠ ᲙᲐᲕᲨᲘᲠᲘᲡ ᲗᲐᲕᲓᲐᲪᲕᲘᲡ ᲛᲘᲜᲘᲡᲢᲠᲘ ᲐᲛᲘᲔᲠᲙᲐᲕᲙᲐᲡᲘᲔᲚ ᲛᲔᲝᲛᲠᲔᲑᲗᲐᲜ

8 დეკემბერს ამიერკავკასიის წითელდროშოვანი სამხედრო ოლქის № გარნიზონს უწევია სკკპ ცენტრალური კომიტეტის პოლიტბიუროს წევრი, სსრ კავშირის თავდაცვის მინისტრი საბჭოთა კავშირის მარშალი ა. ა. გრეჩკო.

აეროპორტში საბჭოთა კავშირის მარშალს ა. ა. გრეჩკოსა და მის თანმხლებ პირთ დახვდნენ საქართველოს კომპარტიის ცენტრალური კომიტეტის პირველი მდივანი ჯ. ა. შევარდნაძე, ამიერკავკასიის წითელდროშოვანი სამხედრო ოლქის ჯარების სარდალი გენერალ-პოლკოვნიკი პ. ვ. მელნიკოვი, ოლქის სამხედრო საბჭოს წევრი — პოლიტიკური სამმართველოს უფროსი გენერალ-მაიორი ა. მ. ოვერჩუკი, ოლქის შტაბისა და № გარნიზონის გენერლები და ოფიცრები.

ამავე დღეს სკკპ ცენტრალური კომიტეტის პოლიტბიუროს წევრი, სსრ კავშირის თავდაცვის მინისტრი, საბჭოთა კავშირის მარშალი ა. ა. გრეჩკო ეწვია № გარნიზონის ქვეგანყოფილებებს.

სამხედრო ქალაქში მივიღნენ ავტომანქანა საქართველოს კომპარტიის ცენტრალური კომიტეტის პირველი მდივანი ჯ. ა. შევარდნაძე, ამიერკავკასიის წითელდროშოვანი სამხედრო ოლქის ჯარების სარდალი, ოლქის სამხედრო საბჭოს წევრი, ოლქის ოფიცრები.

ამ სამეფოს პირველი შეუდგა ის აგროგანყოფილება, რომელსაც კომუნისტი მ. კონსტანტინოვი ხელმძღვანელობს. ახლა მასობრივად მიმდინარეობს ძირების შემობარვა, სასუქების შეტანა, ლიმონისა და მანდარინის ახალგაზრდა ნარგავების შეფუთვა.

ᲕᲐᲖᲘᲡ ᲒᲐᲓᲐᲡᲐᲠᲩᲔᲜᲐᲓ

თელავი. („კომუნისტის“ კორ.). რაიონის კოლმეურნეობებსა და საბჭოთა მეურნეობებში ვენახის ფართობი 8 ათას ჰექტარამდეა. ვაზის გაშენებასთან ერთად განსაკუთრებულ ყურადღებას აქცევენ ვენახებში მწკრივთა შორის ხეხილს და მინერალური და ორგანული სასუქების შეტანას.

რაიონში შეიქმნა ყინვისაგან ვენახებისა და გაზაფხულზე ხუსხისგან ხეხილის ბაღლების დაცვის შტაბი, შედგენილია გეგმა, მასში

ᲡᲡᲠ ᲙᲐᲕᲨᲘᲠᲘᲡ ᲗᲐᲕᲓᲐᲪᲕᲘᲡ ᲛᲘᲜᲘᲡᲢᲠᲘ ᲐᲛᲘᲔᲠᲙᲐᲕᲙᲐᲡᲘᲔᲚ ᲛᲔᲝᲛᲠᲔᲑᲗᲐᲜ

8 დეკემბერს ამიერკავკასიის წითელდროშოვანი სამხედრო ოლქის № გარნიზონს უწევია სკკპ ცენტრალური კომიტეტის პოლიტბიუროს წევრი, სსრ კავშირის თავდაცვის მინისტრი, საბჭოთა კავშირის მარშალი ა. ა. გრეჩკო.

აეროპორტში საბჭოთა კავშირის მარშალს ა. ა. გრეჩკოსა და მის თანმხლებ პირთ დახვდნენ საქართველოს კომპარტიის ცენტრალური კომიტეტის პირველი მდივანი ჯ. ა. შევარდნაძე, ამიერკავკასიის წითელდროშოვანი სამხედრო ოლქის ჯარების სარდალი გენერალ-პოლკოვნიკი პ. ვ. მელნიკოვი, ოლქის სამხედრო საბჭოს წევრი — პოლიტიკური სამმართველოს უფროსი გენერალ-მაიორი ა. მ. ოვერჩუკი.

სამხედრო ქალაქში შესვლის წინ საბჭოთა კავშირის მარშალს ა. ა. გრეჩკოს გულთბილად და გულითადად მიესალმნენ მშრომელები, სამხედრო მოსამსახურეთა ოჯახის წევრები. თავდაცვის მინისტრმა დიდი კმაყოფილება გამოთქვა იმის გამო, რომ მშრომელებს შვიდრო კავშირი აქვთ მეომრებთან, უსურვა რესპუბლიკის მშრომელებს დიდი წარმატებები ხუთწლედის დავალებათა შესრულებაში.

სსრ კავშირის თავდაცვის მინისტრის ჩამოსვლის აღსანიშნავად სამხედრო ქალაქში ჩამწკრივებული იყო სალამი ყარაული. ორკესტრმა შეასრულა საბჭოთა კავშირისა და საქართველოს სსრ სახელმწიფო ჰიმნები.

სსრ კავშირის თავდაცვის მინისტრი შეხვდა № ნაწილის პირად შემადგენლობას, გაეცინა მეომართა ყოფა-ცხოვრებას, მატერიალურ-ტექნიკურ უზრუნველყოფას.

შემდეგ საბჭოთა კავშირის მარშალმა ა. ა. გრეჩკომ სიტყვა წარმოთქვა პრიადი შემადგენლობის წინაშე.

სამწყობრო დათვალიერებაზე № ნაწილის მეომრებმა ცხადყვეს საუკეთესო სამწყობრო მომზადება, დასახული ამოცანის ზუსტად შესრულების უნარი. სსრ კავშირის თავდაცვის მინისტრმა მადლობა გამოუცხადა ნაწილის მთელ პირად შემადგენლობას საუკეთესო გაწვრთნილობისათვის.

შემდეგ სსრ კავშირის თავდაცვის მინისტრმა საბჭოთა კავშირის მარშალმა ა. ა. გრეჩკომ მოისმინა № ნაწილის მეთაურებისა და პოლიტმუშაკების ბოხსენებები საბრძოლო და პოლიტიკური მომზადების შესახებ. ხან გულთბილად აღნიშნა ამიერკავკასიელ მეომართა თავდადებული მხედრული შრომა, მათი მისწრაფება — საბრძოლო და პოლიტიკური სწავლის საუკეთესო მაჩვენებლებით შეხვდნენ სკკპ XXV ყრილობას. (საქინფორმი).

ᲗᲕᲔᲜᲐᲮᲔᲕᲠᲘᲗ ᲐᲓᲠᲔ

ზუგდიდი. ქალაქის სამრეწველო საწარმოთა კოლექტივებმა, რომლებმაც ფართოდ გაშალეს სოციალისტური შეჯიბრება ხუთწლიანი გეგმის ვადამდე შესრულებისათვის, სკკპ XXV და საქართველოს კომპარტიის XXV ყრილობების აღსანიშნავად, ახალი წარმატება მოიპოვეს. ხუთწლიანი გეგმით გათვალისწინებული პროდუქციის გამოშვების დავალება 15 ნოემბრისათვის შეასრულეს, გეგმით გათვალისწინებული 280 მილიონ 385 ათასი მანეთის ნაცვლად გამოშვებულია 281 მილიონ 595 ათასი მანეთის პროდუქცია, ანუ გეგმა შესრულებულია 100,4 პროცენტით, რეალიზაციის დავალება განხორციელდა 100,3 პროცენტით.

სოციალისტურ შეჯიბრებაში დაწინაურებულნენ ენგურის ელექტროსადგურის, ბაქანოს ტყეთმოსარგებლეობის, ქალაქის კომბინატის, საკონსერვო და ყველ-კარაქის ქარხნების, ჩაის საწნეხი ფაბრიკის, მექანიკური, ლუდისა და ხილეული წყლების, ადგილობრივი მრეწველობის და პურის კომბინატების საწარმოთა კოლექტივები.

ასევე გადაჭარბებით შესრულდა ნაკისრი ვალდებულება. განვლილ პერიოდში ბევრმა ფაბრიკამ, ქარხანამ, ტყეთმოსარგებლეობამ, ბაქანოს ტყეთმოსარგებლეობამ, ენგურის ელექტროსადგურმა, ბაქანოს ტყეთმოსარგებლეობამ, ბაქანოს ტყეთმოსარგებლეობამ, ბაქანოს ტყეთმოსარგებლეობამ

პარტიული ცხოვრება

მიმდინარეობს პარტიული კონფერენციები

გაიმართა ლაგოდეხის რაიონული პარტიული კონფერენცია, რომელშიც განიხილა საანგარიშო პერიოდში პარტიის რაიკომისა და რაიონის პარტორგანიზაციის სარეიზიო კომისიის მუშაობის შესახებ.

კონფერენციაზე სიტყვა წარმოთქვა საქართველოს სსრ მინისტრთა საბჭოს თავმჯდომარის მოადგილემ ო. ე. ჩერქეზიამ.

გაიმართა ახალარჩეული რაიკომის პირველი პლენუმი. პლენუმმა საქართველოს კომპარტიის ლაგოდეხის რაიკომის პირველ მდივნად აირჩია შ. ი. ბასილაშვილი, მეორე მდივნად — ი. ი. ტყემალაძე, მდივნად — თ. მ. ბერიშვილი.

გაიმართა ბაღდათის რაიონული პარტიული კონფერენცია.

კონფერენციაზე სიტყვა წარმოთქვა საქართველოს კომპარტიის ცენტრალური კომიტეტის ხალმეთა მმართველმა თ. ი. ხელაშვილმა.

გაიმართა ახალარჩეული რაიკომის პირველი პლენუმი. პლენუმმა საქართველოს კომპარტიის ბაღდათის რაიკომის პირველ მდივნად აირჩია ნ. მ. ცეცხლაძე, მეორე მდივნად — ნ. ა. ბელეიშვილი.

გაიმართა გორის რაიონული პარტიული კონფერენცია.

კონფერენციაზე სიტყვა წარმოთქვა გაზეთ „ზარი ვოსტოკას“ რედაქტორმა ო. დ. ქინძლაძემ.

გაიმართა ახალარჩეული რაიკომის პირველი პლენუმი. პლენუმმა საქართველოს კომპარტიის გორის რაიკომის პირველ მდივნად აირჩია ა. ი. ბაბალაძე, მეორე მდივნად — შ. ბ. ლოლაძე, მდივნად — ვ. ხ. ბასილაშვილი.

გაიმართა ბოლნისის რაიონული პარტიული კონფერენცია.

კონფერენციაზე სიტყვა წარმოთქვა გაზეთ „ხოვეტაკან ჯრასტანის“ რედაქტორმა ა. ა. ბლრიიანმა.

გაიმართა ახალარჩეული რაიკომის პირველი პლენუმი. პლენუმმა საქართველოს კომპარტიის ბოლნისის რაიკომის პირველ მდივნად აირჩია რ. მ. ბერეტაძე, მეორე მდივნად — თ. ა. ბურნაძე, მდივნად — ჭ. მ. აბასოვი.

გაიმართა ქედის რაიონული პარტიული კონფერენცია.

კონფერენციაზე სიტყვა წარმოთქვა საქართველოს კომპარტიის აჭარის საოლქო კომიტეტის მეორე მდივანმა ი. ბ. ენგიბაძემ.

ახალარჩეული რაიკომის პირველ პლენუმზე საქართველოს კომპარტიის ქედის რაიკომის პირველ მდივნად არჩეულია ა. ნ. თავდგირიძე, მეორე მდივნად — ვ. ა. ბოლქვაძე, მდივნად — დ. რ. თურმანიძე.

გაიმართა შუახევის რაიონული პარტიული კონფერენცია.

კონფერენციაზე სიტყვა წარმოთქვა აჭარის ასსრ უმაღლესი საბჭოს პრეზიდიუმის თავმჯდომარემ დ. დ. ფიასამიძემ.

გაიმართა ახალარჩეული რაიკომის პირველი პლენუმი. საქართველოს კომპარტიის შუახევის რაიკომის პირველ მდივნად აირჩია ნ. მ. ცეცხლაძე, მეორე მდივნად — მ. ა. ბაღალიძე, მდივნად ბ. დ. შაინიძე.

გაიმართა გუდაუთის რაიონული პარტიული კონფერენცია.

კონფერენციაზე სიტყვა წარმოთქვა აფხაზეთის პროფსაბჭოს თავმჯდომარემ შ. ე. შარმანავამ.

გაიმართა ახალარჩეული რაიკომის პირველი პლენუმი. პლენუმმა საქართველოს კომპარტიის გუდაუთის რაიკომის პირველ მდივნად აირჩია, ხ. ბ. ანუა, მეორე მდივნად — ო. ა. ბაგბოშიძე, მდივნად — ლ. ხ. აბრბა.

გაიმართა ხულოს რაიონული პარტიული კონფერენცია.

კონფერენციაზე სიტყვა წარმოთქვა საქართველოს კომპარტიის აჭარის საოლქო კომიტეტის ორგანიზაციულ-პარტიული მუშაობის განყოფილების გამგემ ლ. რ. ხვიჩიამ.

გაიმართა ახალარჩეული რაიკომის პირველი პლენუმი. პლენუმმა საქართველოს კომპარტიის ხულოს რაიკომის პირველ მდივნად აირჩია შ. ი. დავითაძე, მეორე მდივნად — ნ. ლ. თამაზაშვილი, მდივნად — ბ. ბ. ჯიმშერიძე.

(ხაინფორმი).

როცა პარტიული თვალი ყველგან ვერ სწვდება

თვითეული პარტიული ორგანიზაციის ცხოვრებაში არის მოგლენა, რომელის დროსაც, როგორც ვვებერთელა სარკეში, ისე ასახავება, გამოჩნდება ხალხი მასა მოღვაწეობის ნამდვილი სახე.

ტყიბულის საქალაქო პარტიული კონფერენციაც სწორედ ასეთი მოვლენა იყო. მან დელეგატების წინაშე გადაშალა ქალაქის მრავალფეროვანი ცხოვრების მოგლი სურათი და ამავე დროს შეაჯამა პარტიული ორგანიზაციის მიერ საანგარიშო პერიოდში გაწეული მუშაობა და მიუთითა ჯერ კიდევ გადაუჭრელ პრობლემებზე, ნეგატიური მოვლენების წინააღმდეგ ბრძოლაზე, ეკონომიკურ ამოცანების ამოხსნაზე.

ტყიბული მეშახტეთა ქალაქია. მის ეკონომიკაში ქვანახშირის მრეწველობის მთავარი ადგილი უჭირავს. ამიტომ, ბუნებრივია, ამ დარგის განვითარების საკითხებს საანგარიშო მოხსენებაში, რომლითაც კონფერენციის წინაშე წარსდგა პარტბის საქალაქო კომიტეტის პირველი მეკანონი გ. ფხაკაძე, ავრცელი მოკამათეთა გამოსვლებში, განსაკუთრებული ყურადღება ჰქონდა დათმობილი.

დელეგატები სიამაყით ლაპარაკობდნენ იმ წარმატებებსა და ცვლილებებზე, რაც საანგარიშო პერიოდში — ამ უკანასკნელი ორი წლის მანძილზე მოხდა საბჭოთა ქვანახშირის შახტებში. კომუნისტების მეალე. შემოქმედებითი საქმიანობა შინაარსიანი იყო ხუთწლედის პირველ ორ წელიწადში დაშვებული ჩამორჩენის დაძლევისაკენ. წარმოების წყაღში ანსებული რეზერვების ამოქმედებისა და გამოყენებისაკენ. და ეს ბრძოლა მეშახტეებმა ბრწყინვალე მოიგეს. ამაზე მეტყველებს თუნდაც ის ფაქტი, რომ რესპუბლიკის ქვანახშირის მრეწველობის ფონზეშიც, — ლენინის სახელობის შახტში ვადაზე ორი თვით ადრე უპარაკა ქვანახშირის ამოღების ხუთწლიანი გეგმის შესრულება. კონფერენციის გახსნის წინა დღეს შეასრულა. საგულისხმოა, ის, რომ ქალაქის მრეწველობამ ვადაზე 80 დღით ადრე უპარაკა სამშობლოს ხუთწლიანი გეგმის განაღდება, წლიურს ათ თვეში წარმოებულია 1.486 ათასი მანეთის ზეგეგმიური სამრეწველო პროდუქცია, გაცილებით მეტი, ვიდრე ამას წლიური ვალდებულება ითვალისწინებდა. ამ წარმატებაში თავისი წილადი შეიტანეს ქალაქის მრეწველი სამრეწველო საწარმოებმა — ქვანახშირის გამამდიდრებელმა ფაბრიკამ, გელათის ტრანსფორმატორების ქარხანამ, ტყიბულისა და ორჯონიკის ფაბრიკებმა.

როგორც პარტიულ კონფერენციაზე თქვეს, ადამიანთა თანამონაწილეობა და ინიციატივა ბევრი საკითხის წყარო. ასე იყო ტყიბულშიც, როცა ხუთწლედის ბოლო წლებში მრავალი კარგი ინიციატივა გამოჩნდა, უფრო ქმედითი გახდა სოციალისტური შეჯიბრება. მაგალითად, ორჯონიკიძის სახელობის შახტში ერთ-ერთი თაოსნობის არსი ის არის, რომ მეშახტეთა ბრიგადების ყველა წევრმა მიზნად დაისახა ცალკეში ნორმის გადაჭარბით მოანგრიოს 2-3 ტონა ქვანახშირი.

კონფერენციის მონაწილეებმა კარგ მაგალითებთან ერთად ეულია სუბიექტი გაბართეს ნაკლოვანებებზე, ხარვეზებზე. ზოგიერთ ჩაკარდნაზე სამეურნეო-ორგანიზაციულ და პოლიტიკურ მუშაობაში, როგორც ეს საქართველოს კომპარტიის ცენტრალური კომიტეტის მეცხრე და მეათე პლენუმებზე აღინიშნა, რეპუბლიკის მრეწველობაში იყო ტენდენციები გამოშვების ზრდის ტემპის შემცირების ფაქტები. ეს ნაკლი ანსაზიათებდა ტყიბულის ქვანახშირის მრეწველობასაც. ბოლო ხანებში საქმე მკვდარი წერტილიდან დაიძრა, მაგრამ ძირეული, მკვეთრი გარდატეხა მაინც არ მოხდა.

დელეგატებმა, მოიყვანეს ასეთი მაგალითი: „აღმოსავლეთი „2“ შახტის მშენებლობის დამთავრება და მოქმედ საწარმოთა რიგებში ჩაყენება სკკპ XXIV ყრილობის დირექტივებით, იყო გამოცალისწინებული. ეს სამთო საწარმო, 16 წლის განმავლობაში მშენებლობის შემდეგ, როგორც იყო დამთავრდა და 1973 წლის მეორე ნახევარში ამოქმედდა. მაგრამ მან მხოლოდ წელიწადნახევარი იარსება და დაიხურა. ამიტომ სახელმწიფოს ფიზიკურად არა აკლია 700 ათას ტონაზე მეტი საკარგავ ქვანახშირი.

ზემდგომმა ორგანოებმა უკანასკნელი სამი წლის მანძილზე ორჯერ მიიღეს დადგენილება ტყიბულის ქვანახშირის საბადოს გადაფართოების თაობაზე.

სავსებაროდ, როგორც კონფერენციაზე ითქვა, ამ დადგენილების მთელი რიგი პუნქტები არ სრულდება დამუშავდ ვადებში.

ტყიბულის საქალაქო პარტიულ კონფერენციაზე

ეს, უპირველესად, ეხება კაპიტალურ დაბანდებათა ათვისებას, ახალი სიმძლავრეების ამოქმედებას, მეშახტეთა შრომის, საბინაო და კულტურულ-საყოფაცხოვრებო პირობების გაუმჯობესებას, სამედიცინო ქსელის განვითარებას.

მომხსენებელმა თვითკრიტიკულად აღნიშნა, რომ საქალაქო კომიტეტი დღემდე არ დაინტერესებულა, თუ როგორ მიმდინარეობს ამ დიდმნიშვნელოვანი დადგენილების შესრულება, რა უშლის ხელს დასახული ღონისძიებების განხორციელებას. დადგენილების შესრულების შემოწმების ლენინური სტილის უგულებელყოფისაკენ ყოველთვის ცუდი შედეგი მოსდევს.

მომავალი მეათე ხუთწლედი ხარისხის ხუთწლედი იქნება. ამიტომ საჭიროა ამაღლდეს როგორც პარტიულ-პოლიტიკური, ისე სამეურნეო მუშაობის დონე, გაუმჯობესდეს ეფექტიანობა ხარისხისათვის ბრძოლა შედეგებით კარგად ანამეა დაყენებული გელათის ტრანსფორმატორების ქარხანაში. აქ პარტიული ორგანიზაციის თაოსნობით ფართოდ დაინერგა პროდუქციის უდეფექტოდ დამზადებისა და პირველწარდგენილი ჩაბარების სასაუბრო ფორმა მეთოდი, თუმცა ეს ასე არ ითქმის სტალინის სახელობის შახტის პარტიულ ორგანიზაციაზე. როგორც შახტის პარტიკომიტეტის მდივანმა ტ. გაბრიჭიძემ თქვა, ხარისხის საკითხი განხილულ პარტიულ კრებაზე, მაგრამ შემდეგ მიღებული გადაწყვეტილება ალარ განმტკიცეს სათანადო ორგანიზაციულ მუშაობით. არ მოახდინეს შესრულების შემოწმება. უარყოფითმა შედეგმაც არ დააყოვნა. მომხმარებელმა — ქვანახშირის გამამდიდრებელმა ფაბრიკამ წლეულს უარი თქვა 24 ათასი ტონა ეკონდიციონ ნახშირის ღირებულების გადახდაზე. შახტმა 41 ათას მანეთზე მეტი იზარალა. ხარისხისათვის ბრძოლა სუსტად წარმოებს პურკომბინატსა და ლენინის სახელობის შახტში.

სამანდატო კომისიის თავმჯდომარის მოხსენებიდან გამოირკვა, რომ კომუნისტ დელეგატთა ერთმესამედზე მეტი სოფლიდან იყო წარმოგზავნილი. ეს იმაზე მეტყველებს, რომ სოფლის მეურნეობას აქ მთავარი ადგილი უჭირავს. წლეულს, სასახელო წარმატებები მოიპოვეს მეჩაიეებმა — მოკრიფეს და ფაბრიკებს ჩააბარეს 7 ათას ტონაზე მეტი ნედლეული. ხუთწლედის მიჯნები აიღეს მეცხოველეებმა და „მუსომონდეებმა“. წარმატებით შესრულდა სასოფლო-სამეურნეო პროდუქციის ყველა სახის წარმოებისა და სახელმწიფოსთვის მიყიდვის გეგმები, თუ არ მივიღებთ მხედველობაში ხეხილეობას, ეს ტრადიციული დარგი აქ ჯერჯერობით კვლავ ნამორჩენილია.

საანგარიშო პერიოდში მნიშვნელოვანი ღონისძიებები გატარდა მეცხოველეობის ფერმების ამოქმედებისათვის. ამ პრობლემის გადაჭრაში ტყიბულელ კომუნისტებს დიდი დახმარება გაუწიეს საქართველოს კომპარტიის ცენტრალური კომიტეტის XVIII პლენუმის ისტორიულმა გადაწყვეტილებებმა.

დელეგატთა უმრავლესობა ყურადღებას ამახვილებდა ნეგატიური მოვლენების წინააღმდეგ ბრძოლის გაძლიერებაზე. კონფერენციაზე საკითხი ეკვლეფილ იქნა ეფექტიანობისა და ორგანიზაციულობის ამაღლებაზე. ეს ეხება ეკონომიკურ მუშაობას, ეკონომიკურ ანალიზს, ეკონომიკურ ბალანსებს, ფინანსურ ანგარიშგებას, ეკონომიკურ ინფორმაციას, ეკონომიკურ ინფორმაციას, ეკონომიკურ ინფორმაცი

...თებმა გზა დათმეს

რეპორტაჟი ადგილიდან

...კავკასიონის მიუდგომელ ქედებს შორის გზა-გაიკვალა საბტელევიზიო ხაზმა, და ძველი სვანეთის სახლებში ცისფერი ეკრანები აციოდა.

...ამრი სუფთა და უძრავია, როგორც ჭაღარა მთები ჩვენს გარშემო (თითქოს თოვლის სუნთქვაო), ...ფაცვით მსუბუქ და გემრიელია. და ამ ...ში ზედიზედ ტალღებივით მოჰ...ნან ერთმანეთს ძველი ზარის ...ი. რამდენი თაობისათვის მოეხ...ა მას ჭირსა თუ ლხინში! ასე მო...ა ამ ცოტა ხნის წინათაც, ზაფხულ...ოდ, როცა აბობოქრებული მდინარე ...ლავით იმეორებოდა.

...ბგრამ დღეს ამ ხმებს მოელიან ...ოიულ სასლში — მასპინძლებიც ...ტუმრებიც, რომლებიც მესტიაში ...ორინდნენ ჩვენი ქვეყნის სხვადა...ა კუთხიდან... ყველა მოეღნისკენ ...ურება!

...ბგრამ სინს წააგავს დიდი მოგ...ნი, რომლის გარშემო დათოვლილი ...ერალები შემოჯარულნ. წინ კავ...ასიონის მთავარი ქედია, უკან — ...ანეთისა. მიუდგომელი ციხესავით გა...ფენა ორ ქედს შორის ზემო სვა...ი. მაგრამ სწორედ აქ, მარადიულ ...ოთოვლთან, უკვე მეხუთე ათასწლეულია ...ოერობს ადამიანი. დღეს აქაური ...ასხეულობა ცხრაშეტი ათასია. და ...ოდა სვანეთის ისტორიული ბედი ...ეყოფილია მთელი საქართველოს ...ბისგან, მაინც მიუდგომელმა ადგი...ა, ეხოვრების მკაცრმა პირობებმა ...ასწევრეს კულტურის, ყოფისა და ...ეფიოლოგიის თავისებურება. დრო აქ ...ოქმს უფრო ნელა მიედინება, ვიდ...ებრ ცვლილებების ეშინიან. მაგრამ ...კუთხე მაინც არ გადაქცეულა წა...ოლის მუზეუმად.

...მესტიის მოედანზე სადღესასწაო...ო კონცერტია. თბილისელ პოეტებ...ა ადგილობრელებს ცვლის ადგილობ...ი ოვითმოქმედება. და მთელი ამ ...ის განმავლობაში წითელ ტრიბუნა...ებას ფიდი ტელევიზორი. ხმა ჩა...ულია, მაგრამ გამოსახულება შესა...ნავია. იი იცვლება სპპატიო ყარა...ი მარადიული ცვლილთან მოსკოვში, ...ეტმფრინავი დასტრიალეს ენი...ს; რაღაცას გვიამბობენ ვეტერანე...ი სტუდენტები...

...ერთი თვის წინათ მოხუცებს არც ...ა სჯეროდათ, რომ ასე იქნებოდა. მა...ინც კი, როცა შერეული კეიზაეში ...მოპარა ახალი შტრიხი — სატე...ევიზიო კოშკი ზურეულდის მთაზე...ა, სად ასურა! და აი დადგა ეს ...ი... ზოთა ვერლანი, რომელსაც ...ბეანი ყველა იცნობს და თითქოს ...ულებრივი სვანი ბებუკია, ზურეულ...ის მთაზე ავიდა და სასწაული ჩა...ი. სახლებში აინთო ცისფერი ეკ...ნები, და ლამაზი ქალი თავაზიანად ...ასალმა მთების ჭაღარა მცოცრებთ. ...ადარი ხარ, ქალბატონო! რაც შემ...ა მოხდა, ენით ვერ აღწერ, იგი ...ერალად დაიწყო და გაგრძელდა, სა...ამ ზოთამ არ გამორთო სასწაული. ...ემდეგ კი დაიწყო მეორე დღეს, და ...ეგრძა კვლავ, და კვლავ...

...ჩემ სიცოცხლეში ბევრი რამ მანა...ვა — ამბობს გრიგოლ ჯაფარიძე. ...ი საზეიმოდ გამოწყობილა, ყველა ...ხუს ეროვნული ტანსაცმელი ჩაუ...ამს. „ვისაც შორეული წარსული ...ოვა, გაუძნელდება შედარება. წი...ნდელი სვანეთი ბუნაგეთი იყო ...ტელი. ნაფსულობით ვერ ასწრებ...ენ ხურსათის შემზადებას, ზამთ...ინი კი მიმშილობდა ხალხი. დღეს ...ნში თვითმფრინავებიც არის, გზა...ც აშენებენ, შუქიც ანთია, და აი ...ეკეზორიც გაჩნდა— ეს ყველაფერ...ი ჩვენთვისაა. ასეთი დღესასწაული, ...ორიც დღეს გვაქვს, ჯერ არ ყო...ილა სვანეთში. პატიოსნებას გეფი...ბთ, ტელევიზორს რომ ეუყურებ, ...ი ისმბარში მჯინია". იგი ტრიბუ...ზე არავის მიუწვევია და ეს სიტ...ა არ მოუმზადებია. თვითონ გამო...და, შემდეგ შეცვალა უკვე ოთხმოცდ...ათი წლის არსენ რატიანმა და ...ანც ივიეი თქვა, რასაც ფიქრობდა. ...ლხი სულგანაბული უსმენდა თავის ...ეცესთ და პატივისცემით უთმობდა ...ს მიკროფონსკენ, რომელიც ტრი...ბუნაზე იდგა. შემდეგ აგუშუნდა „ლი...ი" — მზის ჰიმნი.

...დღეს მესტიაში ორმაგი დღესასწა...ია — ცას სწვდება მაღალი ძაბ...ი ელექტროგადამცემი ხაზი და ტე...ევიზიის რადიოსარელეო ხაზი. იმათ, ...ც გაწეული მუშაობის შეფასება ...ეძლია, არანაკლებ სასწაულად ეჩ...ებათ ეს, ვიდრე ტელევიზია სვან...ეთს, — ორივე ფანტასტიკურად ...ეული ტრასა ხომ პრაქტიკულად ნა...ერ წელიწადშია გაყვანილი.

...ამ ხაზების მშენებლობის გადაწყვე...ტილება 1974 წლის აგვისტოში მი...ღეს. და აი „კავკასელექტროსეტ...ინის" ტრესტის მმართველი ნ. გუნ...ია და მთავარი ინჟინერი ა. გიგი...ია ეროვნული ტანსაცმელი მიმავა...ეს ერთადერთი გზით მიდიან მესტია...ეს — უფსკრულებს შორის ამ მი...ეს ვიწრო ზოლზე ეროდაც უნდა ...ოთავსდეს მავთულსაყრდენები, თანაც ...ეს რომ ხელს არ უშლიდეს ავტო...ანსპორტის მიმოსვლას. ყოველი კილო...ეტრის გაკვლის შემდეგ ცხადი ხდება, ...ომ უკვე შედგენილი პროექტი არ ...ოგა, არ გამოდგება არც რეელურებრ...ი საძირკველი, არც თვით საყრდენე...ბს უნიფიცირებული კონსტრუქციები. ...ერდაპირ საკიბრო ეკვილიბრისტიკა ...ეკონია, როცა სედავ, თუ როგორ ჩა...ოდგებიან ისინი მიუდგომელ კლდე...ებს, მას საფუძვლად უდევს უნუსტესი ...ანგარიშებანი და გამძლეობის ყველა ...ეზომრ მარაგი.

...ბგრამ კიდევ უფრო გაუჭირდათ ...ქართველოს კავშირგაბმულობის სა...ინისტროს მუშაკებს: სატელევიზიო ...ეარატური მწვერვალებზე ხომ უნდა ...ედგათ. მშენებლებს ძალიან უნდო...ათ, რომ თანაბარ თბილ სინათლეს ...ეცვალა სვანურ სახლებში დისპლის ...ეის ციმციმი, რომ ამუშავებუ...ეყო ახალი ტექნიკა, რომ ანთებუ...ეყო სატელევიზიო ეკრანები. მუშა...ობდნენ მეშინბარეანით, არაფრად აგ...ებდნენ დროსა და დაღლილობას. ...ბგრამ ალბათ ვერ მოასწრებდნენ ...ამორის დადგომამდე დამთავრებას, ...ოგითონ მშენებლებს მცსოვრენნი რომ ...ყოფა.

...სამი ათასამდე მეტრ სიმაღლეზე ...ოდა ატანათ შუალედური სადგური და მთელი მისი მოწყობილობა, კვების მგრეგი. ხალხის მუშვერვალამდე ბილოკიც კი არ ყოფილა გაკვალული, სინამდვილეში კი საჭირო იყო საავტომობილო გზა და თანაც უმოკლეს ვადაში.

კომკავშირის მესტიის რაიკომის მდივანი ბორის კახიანი მაშინ შვებულებაში იყო. იგი კომკავშირლებთან ერთად მივიდა ხალხის მწვერვალზე — კაფავდნენ ტყეს, წიწმატ ასუფთავებდნენ მიწას: იქოთკენ ხომ გზა არ გაუკვლავს არც ერთ მექანიზმს. კომკავშირელებს ფეხდაფეხ მოძყვნენ ახლომდებარე სოფლების მცხოვრენნი.

ორმოც დღეს აშენებდნენ 14-კილომეტრიან გზას. როცა ხერეით დატვირთული მანქანა სოფელ ხალდეს მიუახლოვდა, მის შესახვედრად გამოვიდა ყველა — დიდი თუ პატარა — მანქანასა აქ პირველად ნახეს. მას კი სხვა მანქანები მოაყვებოდნენ, რომლებსაც მოაქონდათ უზარმაზარი სამტონიანი გაზის बალონები, საშენი მასალები.

როცა უკვე თითქმის ყველაფერი დამონტაჟებული იყო, დადგა გახსაკუთრებით დაძაბული დღეები, რომლებიც მუდამ ეხსომებათ საქართველოს კავშირგაბმულობის მინისტრს ზ. ჩხეიძესაც და მის მოადგილეს ვ. სალიბეგაშვილსაც, პარტიის მესტიის რაიკომის პირველ მდივანს ბ. სარალიძესაც, მწვერვალზე უნდა ავტანათ ოხვადი/ გაზი — პროპანი. მაგრამ ნინჩებით გაყვანილი გზა მოასფალტებული გზატკეცილი არ არის, აღმართიც უჩვეულოა, სიმაღლეთა სხვაობა 1.600 მეტრია! ძალიან საშიშია, თანაც ასეთი ტვირთი. რაიონული სახელმწიფო ავტოინსპექციის უფროსმა შოთა ჯაფარიძემ შეარჩია ყველაზე გამოცდილი შოფერები, თვითონ შეამოწმა ავტომობილები და მეწინავეს კაბინაში ჩაუჯდა. ყოველ ხუთ მანქანას წინ და უკან ტრაქტორი მიაყვებოდა. 1.200 მეტრი ოთხ დღე-ღამეში გეიარეს, და ოთხი დღე-ღამის განმავლობაში არ დადუმებულა ზარი თბილის-მესტიის ხაზზე, გამოძახება ხალდეს რადიოთი, როგორ არის საქმე? ნორმალურად!

ყველაფერი ნორმალურად მიდის, — ასეთ პასუხს იძლეოდნენ აპარატურის დასამონტაჟებლად დარჩენილი ემზარ სირაძე, თამაზ კარაკეტიანი, ივანე ეპიმაკინი — რესპუბლიკური ტელევიცენტრის მუშაკები. ნორმალურად მუშაობდნენ, თუმცა გაიმვიათებული პაერი ყოველ საათი აიძულებდა ძანგბადის ბალონით ესუნქათ, თუმცა წამდაუწუმ დაბალი წნევის გამო ცხვირიდან სისხლი სდიოდათ, და ჯიბეში გამზადებული ჰქონდათ ბულის საშუალებანი.

ყველასათვის გასაგებია: სატელევიზიო გამოსახულების, გადასაცემად საჭიროა პირდაპირი ხილვადობა, აქ კი გარშემო მხოლოდ მთებია. მათ გვერდის ასაცილებლად მწვერვალებზე დამონტაჟეს რამდენიმე ეგრეთწოდებული პასიური რეტრანსლატორი. ისინი იღებენ უსიცოცხ სხივებს და გარდატეხენ საჭირო კუთხით, გზავნიან გათვალისწინებული მიმართულებით. ეს პასიური რეტრანსლატორები დგას ყველაზე მიუდგომელ ადგილებში. ასეთი ხაზი ჩვენს ქვეყანაში ჯერ არ ყოფილა.

ეროი ეკრანები და მრავალფეროვანი სამყარო გადაშალეს აქაურობის თვალწინ, ახალი ბეგრებით, ფერებით, აზრებით აავსო მათი ცხოვრება, და ალბათ, ჯერ კიდევ არ იცის, რომ თვითონაც უფრო კამდიდრდება, ნეგიმეს ბევრი რამ შეუძლია ანვენოს მსოფლიოს.

ვერასოდეს ვერ დავიფიწყებ ერთხელ ნახულ დოკუმენტურ კადრებს — ადამიანთა ტომი შესინსული სადღაც ტროპიკულ ეუროანში. ხმაურიან, ხალხით სავსე სამყაროში ისინი მარტონი არიან. და მხოლოდ თვითმფრინავები, რომლებიც ზოგჯერ გადაუფრენენ ხოლმე გაუვალ ტყეებს, რაღაც იმედის სხივს ფენენ მათ. მაგრამ არც ერთი არ დაშვებულა მათთან. და აი გადაწყვეტეს როგორმე მიეპყრათ უცნო ფრინველის ყურადღება: ხისაგან გიგანტური ჯვარი ააგეს, რომელიც გამოსახულებით თვითმფრინავს წააგავდა, და ბორცვის მწვერვალზე დადგეს, მაგრამ ლაინერები წინანდებურად გადაუფრენენ და მეორე კაცობრობას მოწყვეტილი ადამიანები სვედიანად გასცქერიან.

სვანებს სხვა ბედი აქვთ, მათი წინსვლა განუწყვეტელია. იგი აღნიშნული სახელმწიფო გეგმებშია. მეცხრე ხუთწლედში აქ დაიწყო დიდი მშენებლობა. მესტიას უკვე ამშენებენენ სკოლისა და ტურისტული ბაზის ახალი შენობები. წლის დამლევისათვის მწყობრში ჩადგება სასტუმრო, გაისად კი დაიწყებენ მუზეუმის, კულტურის სახლის, კავშირგაბმულობის სახლის მშენებლობას, დაპროექტებულია ახალი საავადმყოფო და სათხილამურო ბაზა. თბილისელი არქიტექტორები შეეცადნენ, რომ ახალი მშენებლობანი ჰარმონიულად შეერწყას მესტიის გარეგნულ ხედს.

ერთი წელიდა დარჩა ხაიში-მესტიის საავტომობილო გზის რეკონსტრუქციას დამთავრებამდე. იგი ერთადერთი არტერიაა, რომელიც სვანეს აკავშირებს რესპუბლიკის სხვა რაიონებთან. მაშინ დიდ მიწასთან კავშირი ალარ იქნება დამოკიდებული ბუნების ჭირვეულობაზე. მომავალი ხუთწლედში დასასრულია აგრეთვე ამენდეს სამი საბაგირო გზა: ერთი ტურისტებისათვის, ორი — მაღალი მთის საძოვრებზე თოვის მისატანად. ეს ხელს შეუწყობს მკვეთრ ნახტომს მეცხოველეობის განვითარებაში.

სვანეთი... ათასეული წლების განმავლობაში მიუდგომელი კუნძული მატერიკზე. ამიერიდან ოღი უფროდება ფდადმიწას. აქედან მოჩანს მოსკოვი, მოჩანს მთელი მსოფლიო. და მწამს, რომ დადგება ღღე, როცა ჩემი ეკრანიდან, თქვენი, მილიონების ეკრანებიდან გაეგონებთ სიტყვებს: „მოისმინეთ პირდაპირი რეპორტაჟი სვანეთიდან". მას ბევრი რამ აქვს მსოფლიოსათვის საჩვენებელი და საამბობი.

ს. დავითაია,

„იზვესტიის" საკ. კორ.

სვანეთი.

(„იზვესტია" 7/XII).

---

8 დეკემბერი

ამბები • ფაქტები

საკდესი და უსხოეთის პრესის საგენტოები იტყობინებიან

მსოფლიო დღეს

...ოვნელი ...ოვლითი

მოინონეს დიდმნიშვნელოვანი ინიციატივები

— მენერალური ასამბლეის პირველ კომიტეტში

ნიუ-იორკი. (საკდესი). გაერთიანებული ერების ორგანიზაციის გენერალური ასამბლეის პირველმა კომიტეტმა (პოლიტიკური საკითხთა და უშიშროების საკითხთა კომიტეტმა) მოიწონა „ატომური იარაღის გამოცდების სრული და საყოველთაო აკრძალვის ხელშეკრულების დადების შესახებ" რეზოლუციის პროექტი, რომელიც ერთობლივად შეიტანეს საბჭოთა კავშირმა და სოციალისტური თანამეგობრობის სახელმწიფოებმა, აგრეთვე ზოგიერთმა სხვა სახელმწიფომ. პროექტს ხმა მისცეს 73 ქვეყნის წარმომადგენლებმა. პეკინის დელეგაციამ, რომელიც ცდილობს საბჭოეთი გაუწოოს განიარაღების ყველა ღონისძიებას, ხმა მისცა პროექტის წინააღმდეგ. 37 ქვეყანამ, მათ შორის ამერიკის შეერთებულმა შტატებმა, თავი შეიკავა.

დოკუმენტში, რომელსაც დასამტკიცებლად გადასცემენ გენერალურ ასამბლეას, ხაზგასმით აღნიშნულია, რომ გადაჭრით უნდა აიკრძალოს ატომური იარაღის გამოცდები, მათ შორის მიწისქვეშა გამოცდები. ყველგან და ყველას მიერ.

მოწონებულია საბჭოთა კავშირის მიერ შეტანილი დიდმნიშვნელოვანი ინიციატივაც — „მსობრივი მოსაბეჭდის ახალ სახეობათა იარაღის და ასეთი იარაღის ახალი სისტემების შექმნისა და წარმოების აკრძალვის შესახებ", რომელსაც მხარი დაუჭირეს 99 ქვეყნის დელეგაციებმა. ჩინეთის სახალხო რესპუბლიკა კენჭისყრაში არ მონაწილეობდა. 15 ქვეყანამ, მათ შორის ამერიკის შეერთებულმა შტატებმა, თავი შეიკავა.

რეზოლუციაში ხაზგასმით აღნიშნულია, რომ შესაბამისი საერთაშორისო ხელშეკრულების (ან შეთანხმების) დადების გზით უნდა განხორციელდეს ეფექტიანი ღონისძიებანი მასობრივი მოსახლის ახალ სახეობათა იარაღის და ასეთი იარაღის ახალი სისტემების შექმნისა და წარმოების აკრძალვისათვის.

ხელშეკრულება რატიფიცირებულია

ბერლინი. (საკდესი). გერმანიის დემოკრატიული რესპუბლიკის სახალხო პალატამ თავის სხდომაზე ერთხმად დამტკიცა გერმანიის დემოკრატიული რესპუბლიკისა და სსრ კავშირის მეგობრობის, თანამშრომლობისა და ურთიერთდახმარების ხელშეკრულება, რომელსაც ხელს მოაწერეს მოსკოვში 1975 წლის 7 ოქტომბერს.

საგარეო საქმეთა მინისტრმა, დეპუტატმა ო. ფიშერმა, რომელიც გერმანიის დემოკრატიული რესპუბლიკის მინისტრთა საბჭოს დავალებით გამოვიდა, ხაზგასმით აღნიშნა, რომ ეს ხელშეკრულება, რომელსაც ჰიტლერიული ფაშიზმისაგან გერმანელი ხალხის განთავისუფლების 30 წლისთავის წელს და გერმანიის დემოკრატიული რესპუბლიკის ეროვნული დღესასწაულს დღეს მოაწერეს ხელი გერმანიის ერთიანი სოციალისტური პარტიის ცენტრალური კომიტეტის პირველმა მდივანმა ე. ჰონეკერმა და სკკპ ცენტრალური კომიტეტის გენერალურმა მდივანმა ლ. ი. ბრეჟნევმა, გამოხატავს ჩვენი ქვეყნების საერთო მისწრაფებებს კიდევ უფრო გაზარდონ სოციალისტური თანამეგობრობის ძლიერება, მისი ერთიანობა და შეკავშირება. იგი ეზრუნველყოფს სოციალიზმის ისტორიულ მონაპოვართა ქმედითს დაცვას.

ხელშეკრულების მიზანია ორივე ხალხისა და სახელმწიფოს შემდგომი დაახლოება. იგი განმტკიცებს გერმანიის დემოკრატიული რესპუბლიკის საერთაშორისო პოზიციებს და ამავე დროს ასახავს მის, როგორც სოციალისტური თანამეგობრობის მყარი შემადგენელი ნაწილის, გაზრდილ პასუხისმგებლობას მსოფლიო ასპარეზზე.

ბერლინი. (საკდესი). გერმანიის დემოკრატიული რესპუბლიკის სახელმწიფო საბჭოს თავმჯდომარემ ვ. შტოფმა ხელი მოაწერა გერმანიის დემოკრატიულ რესპუბლიკისა და სსრ კავშირის მეგობრობის, თანამშრომლობისა და ურთიერთდახმარების ხელშეკრულების სარატიფიკაციო სიგელს.

X. ფორდის მოლაპარაკება ჯაკარტაში

ჯაკარტა. (საკდესი). ინდონეზიაში ამერიკის შეერთებული შტატების პრეზიდენტის ჯ. ფორდის ვიზიტის დამთავრების შემდეგ აქ გამოქვეყნდა ოფიციალური ერთობლივი კომუნიკე, რომელშიც, კერძოდ, აღნიშნულია, რომელიც 8 დეკემბერს თბილისის სახელმწიფო უნივერსიტეტში გაიმართა.

იგი მოაწყვეს თბილისის უნივერსიტეტმა, საქართველოს სსრ მეცნიერებათა აკადემიის დედამიწის შემსწავლელ მეცნიერებათა განყოფილებამ, რესპუბლიკის მეცნიერებათა აკადემიის გეოგრაფიის ინსტიტუტმა, საქართველოს გეოგრაფიულმა საზოგადოებამ.

საქტო დარბაზში შეიკრიბნენ რესპუბლიკის სამეცნიერო საზოგადოებრიობის წარმომადგენლები, სსრ კავშირის გეოგრაფიული საზოგადოების მე-6 ყრილობის მონაწილენი.

სხზეიმო სხდომა გახსნა უნივერსიტეტის პროორექტორმა სამეცნიერო ნაწილში ს. ჯორბენაძემ.

მოხსენება „ა. ნ. ჯავახიშვილი — გამოჩენილი საბჭოთა გეოგრაფი, საბჭოთა საქართველოს გეოგრაფიული მეცნიერების ფუძემდებელი" გააკეთა საქართველოს გეოგრაფიული საზოგადოების პრეზიდენტმა, საერთაშორისო გეოგრაფიული კავშირის ვიცე-პრეზიდენტმა, სსრ კავშირის სახელმწიფო პრემიის ლაურეატმა, საქართველოს სსრ მეცნიერებათა აკადემიის აკადემიკოსმა თ. დავითაიამ.

საბჭოთა გეოგრაფიულ მეცნიერებაში ა. ნ. ჯავახიშვილის წვლილს შეეხება მოხსენებანი წაიკითხეს სსრ კავშირის სახელმწიფო პრემიის ლაურეატმა, სსრ კავშირის მეცნიერებათა აკადემიის გეოგრაფიის ინსტიტუტის დირექტორმა, აკადემიკოსმა ი. გერასიმოვმა, მოსკოვის სახელმწიფო უნივერსიტეტის პროფესორმა ნ. გეოზდეკიმ, აზერბაიჯანის სსრ მეცნიერებათა აკადემიის აკადემიკოსმა, აზერბაიჯანის მეცნიერებათა აკადემიის გეოგრაფიის ინსტიტუტის დირექტორმა გ. ალიევმა, სომხეთის გეოგრაფიული საზოგადოების პრეზიდენტმა, პროფესორმა ლ. ვალესიანმა, პროფესორმა გ. გვასარიამ. (საქინფორმი).

ნატოს „ატლანტიკური კვირეული"

ბრიუსელი. (საკდესი). ბრიუსელის გარეუბან ევერში დაიწყო ნატოს „ატლანტიკური კვირეული" — ამ ბლოკის ხელმძღვანელი ორგანოების თათბირების სერია. იგი გაიხსნა ნატოს ეროოგუფის სხდომებით, რომელშიც შედის ბლოკის ცხრა ევროპული ქვეყანა (საფრანგეთის, პორტუგალიისა და ისლანდიის გარდა). შემდეგ ბლოკის სამხედრო ორგანიზაციაში შემავალი ნატოს ქვეყნების თავდაცვის მინისტრები მონაწილეობას მიიღებენ თავდაცვის დაგეგმვის კომიტეტის მუშაობაში. „ატლანტიკური კვირეული" დამთავრდება ნატოს საბჭოს ზამთრის სესიის ჩრდილოეთ ატლანტიკის ბლოკის მონაწილე ქვეყნების საგარეო საქმეთა მინისტრების დონეზე.

თავდაცვის მინისტრები „კვირეულის" მსვლელობაში განიხილავენ მომავალი წლის სამხედრო გეგმებს. ბლოკის გარკვეული წრეები მოითხოვენ ღონისძიებების გადიდებას შეიარაღების დარგში, მაგრამ სამხედრო გეგმებისა და ხარჯების განხილვა, როგორც აღნიშნავენ, ამჯერად სიძნელეებს წააწყდება. მსოფლიოში დაძაბულობის შენელების პროცესის გაძლიერება, აგრეთვე ეკონომიკური კრიზისი და მისი შედეგები, რომლებმაც მძიმე ჯავლენა მოახდინეს ნატოს გადასახადის გადამხდელებზე, ბლოკის წევრ მთელი რიგი ქვეყნების მთავრობებს აიძულებენ თავშეკავებით მოეკიდონ ნატოელი სტრატეგების მოწოდებებს შეიარაღების ხარჯების გადიდების შესახებ.

დიდი ყურადღება დაეთმობა შეიარაღების სტანდარტიზაციის პრობლემას, რამაც, ექსპერტთა აზრით, უნდა გააფართოოს ნატოს სამხედრო ძალიერების გადიდების შესაძლებლობანი.

სხდომებზე მინისტრები განიხილავენ ჩრდილოეთ ატლანტიკის ბლოკის შიგნით არსებულ მდგომარეობას: საბერძნეთისა და თურქეთის ურთიერთობას, საბერძნეთთან ბლოკის თანამშრომლობის ფორმებს, საბერძნეთთან, რომელიც გამოიგია მისი, სამხედრო ორგანიზაციიდან. განიხილავენ აგრეთვე იბერიასისა და ისლანდიის ურთიერთობის გამწვავებას „ვირთევზას ომთან" დაკავშირებით.

ბრიუსელში შეკრებილნი მინისტრები განიხილავენ აგრეთვე საერთაშორისო ურთიერთობის ზოგიერთ პრობლემას.

ადგილობრივი მომამზადებელნი ხაზს უსვამენ „ატლანტიკის კვირეულის" მონაწილეთა შორის სერიოზულ უთანხმოებას თითქმის ყველა პრობლემაზე.

აზიის მშვიდობისა და უშიშროებისათვის

პატნა, (ბიჰარის შტატი). (საკდესი). „აზიის უშიშროება ქვეყნად მშვიდობის ინტერესებისათვის" — ასეთი სახელწოდებით გამოსცა გამომცემლობა „ალიდ პაბლიშერზმ" მშვიდობისათვის ინ საერთაშორისო მოძრაობის თვალსაჩინო წარმომადგენელთა სიტყვებისა და გამოსვლების კრებული.

ამ ბოლო დროს საერთაშორისო ასპარეზზე დაძაბა საგრძნობი ძერები „ცივი ომის" პოლიტიკიდან დაძაბულობის შენელებისაკენ, წარს კრებულის წინასიტყვაობაში თვალსაჩინო ინდოელი საზოგადო მოღვაწე, პარლამენტის წევრი მმართველი პარტიის — ინდოეთის ეროვნული კონგრესისა — ჯ. ნ. მალავია.

მშვიდობა და საერთაშორისო უშიშროება ყველა სახელმწიფოს უქმნის პირობებს, რომლებიც მათ საშუალებას აძლევს გადაჭრან ეროვნული განვითარების ამოცანებები. მიუხედავად კეთილშობილური მიზნებისა, რომლებსაც აზიაში კოლექტიური უშიშროების სისტემის შექმნის იდეა ისახავს, მას აღმოუჩნდნენ მოწინააღმდეგეებიც, წერს ავტორი. მაგალითად, შეკინელი ლიდერები აცხადებენ, რომ კოლექტიური უშიშროების სისტემა მიმართულია ჩინეთის წინააღმდეგ. მაგრამ, ხაზს უსვამს მალავია, მსოფლიო საზოგადოებრივ აზრს არ შეუძლია სერიოზულად მიიჩნიოს პეკინული მაოისტების მტკიცება, რომლებიც ერის ამბობენ, საქმით კი მხარს უჭერენ ამერიკის ყოფნას აზიაში, მხარს უჭერენ ნატოს, სხვა ამპერიალისტურ ბლოკებს.

ფოტოინფორმაცია

კუბის კომპარტიის I ყრილობისათვის მზადების მნიშვნელოვანი ეტაპი გახდა ქვეყანაში გამართული ხალხარიშო-ხალჩევნო პარტიული კრებები და კონფერენციები, რომლებმაც ცხადყო კუბელ კომუნისტთა ორასათასიანი რაზმის ერთიანობა და დარაზმულობა კუბის კომპარტიის ცენტრალური კომიტეტის გარშემო. პარტიის პროვინციული ორგანიზაციების კრებებზე აირჩიეს ყრილობის დელეგატები.

სურათზე: ორიენტეს პროვინციის პარტიული ორგანიზაციის ხალხარიშო-ხალჩევნო კრების დელეგატებს მოაქვთ ლოზუნგები: „პირველ ყრილობას შეგხვდეთ სამშობლოს და სოციალიზმის ახალი გამარჯვებებით!"

საკდესის ფოტო.

...ბ. დაუდის ინტერვიუ

**ქაბული. (საკდესი). ავღანეთის რესპუბლიკის მთავრობა დიდ ყურადღებას უთმობს ქვეყნის ეკონომიკური განვითარების საკითხებსა და სოციალურ გარდაქმნებს, განაცხადა პარლის გაზეთ „მონდისთვის" მიცემულ ინტერვიუში ავღანეთის რესპუბლიკის სახელმწიფოს მეთაურმა და პრემიერ-მინისტრმა მ. დაუდმა. თუმცა რესპუბლიკური ხელისუფლების გამოცხადებიდან გასული ორი წელი მცირე ვადაა," თქვა მან, „მაგრამ უკვე შემუშავებულია მიწის რეფორმის კანონი. ერთი წლის შემდეგ იგი ძალაში შევა, ხოლო ამჟამად განვსაზღვრავთ ამ კანონის განხორციელების ორგანიზაციულ საფუძველებსა და პრაქტიკულ ნაბიჯებს. გაანალიზებულია და დეტალურად შეგვისწავლია ქვეყნის მომავალი კონსტიტუციის პროექტი. იგი უნდა დამტკიცონ მთავრობამ და რესპუბლიკის პარლამენტმა.

უპასუხო რა კითხვაზე სხვა ხელმწიფოებთან ავღანეთის ურთიერთობის შესახებ, მ. დაუდმა თქვა, რომ ავღანეთის ხელმძღვანელობა ამ ურთიერთობას ინვითარებს რეალიზმის, კეთილმოსურნეობისა და ურთიერთგაგების სულისკვეთებით, მხარს უჭერს საერთაშორისო საკითხების მოწესრიგებას მოლაპარაკების გზით.

ავღანეთის სახელმწიფო მეთაურმა მაღალი შეფასება მისცა ავღანეთის მეგობრულ ურთიერთობას სსრ კავშირთან. „ჩვენი ურთიერთობა საბჭოთა კავშირთან ნახევარ საუკუნეზე მეტი ხნის განმავლობაში," — აღნიშნა მ. დაუდმა, — ურყევი იყო, მას საფუძვლად ედო მეგობრობის, ერთმანეთის პატივისცემისა და კეთილმეზობლობის პრინციპები".

საკდესი

ტელეტაიპის ლენტიდან

● **ვენა.** ავსტრიის პროგრესული საზოგადოებრიობა მტკიცე პროტესტს აცხადებს რეაქციული ძალებს ცდების წინააღმდეგ შეიტანონ კონსტიტუციაში ანტიდემოკრატიული ცვლილებები, რომლებიც ითვალისწინებენ ქვეყანაში ეგრეთწოდებული „პროფესიებზე აკრძალვის" შემოღებას.

ავსტრიის კომუნისტურმა ახალგაზრდობამ გამოაქვეყნა განცხადება, რომელშიც აღნიშნულია, რომ კომუნისტებისა და სხვა პროგრესული ძალების წარმომადგენლების დევნა, ცდები „ანტიდემოკრატებად" გამოაცხადონ ისინი, სინამდვილეში პირველი ნაბიჯია ყველა დემოკრატიული თავისუფლების აღკვეთის გზაზე.

● **ტოკიო.** გასული საფინანსო წელი ზარალით დამთავრა იაპონიის კომუნალურ საწარმოთა 60 პროცენტმა, რომლებიც ხელისუფლების ადგილობრივ ორგანოებს ექვემდებარებიან.

● **პარიზი.** რეფუნიონის შრომის საყოველთაო კონფედერაციამ მოითხოვა რეფუნიონისა და სხვა ზღვისმიერი ტერიტორიების ხალხებისათვის თვითგამორკვევის უფლების მინიჭება.

● **კონაკრი.** ორსერიანი კინოსურათის „ბლოკადის" ჩვენებით დაიწყო საბჭოთა ფილმების კვირეული გვინეის რესპუბლიკაში. მაყურებლები გაეცნობიან კინოსურათებს „მოსკოვო, ჩემო სიყვარულო", „ნიადაგი", „წითელი ვაშლი" და სხვ. (საკდესი).

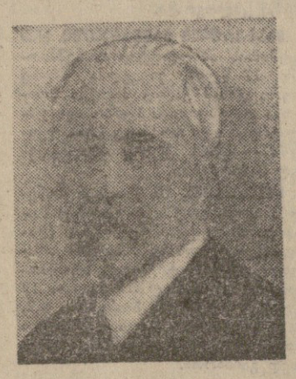

მეცნიერი, ალმზრდელი

ალექსანდრე ჯავახიშვილის დაბადების მე-100 წლისთავის გამო

გამოჩენილი საბჭოთა გეოგრაფის, საქართველოს სსრ მეცნიერებათა აკადემიის ალექსანდრე ნიკოლოზის-ძე ჯავახიშვილის დაბადების მე-100 წლისთავს მიეძღვნა საიუბილეო სხდომა, რომელიც 8 დეკემბერს თბილისის სახელმწიფო უნივერსიტეტში გაიმართა.

იგი მოაწყვეს თბილისის უნივერსიტეტმა, საქართველოს სსრ მეცნიერებათა აკადემიის დედამიწის შემსწავლელ მეცნიერებათა განყოფილებამ, რესპუბლიკის მეცნიერებათა აკადემიის გეოგრაფიის ინსტიტუტმა, საქართველოს გეოგრაფიულმა საზოგადოებამ.

საქტო დარბაზში შეიკრიბნენ რესპუბლიკის სამეცნიერო საზოგადოებრიობის წარმომადგენლები, სსრ კავშირის გეოგრაფიული საზოგადოების მე-6 ყრილობის მონაწილენი.

სხზეიმო სხდომა გახსნა უნივერსიტეტის პროორექტორმა სამეცნიერო ნაწილში ს. ჯორბენაძემ.

მოხსენება „ა. ნ. ჯავახიშვილი — გამოჩენილი საბჭოთა გეოგრაფი, საბჭოთა საქართველოს გეოგრაფიული მეცნიერების ფუძემდებელი" გააკეთა საქართველოს გეოგრაფიული საზოგადოების პრეზიდენტმა, საერთაშორისო გეოგრაფიული კავშირის ვიცე-პრეზიდენტმა, სსრ კავშირის სახელმწიფო პრემიის ლაურეატმა, საქართველოს სსრ მეცნიერებათა აკადემიის აკადემიკოსმა თ. დავითაიამ.

ამ დღეებში ჩვენი საზოგადოებრიობა აღნიშნავს გამოჩენილი მეცნიერისა და საზოგადო მოღვაწის, საქართველოს მეცნიერებათა აკადემიის აკადემიკოსის ალექსანდრე ნიკოლოზის-ძე ჯავახიშვილის დაბადების მე-100 წლისთავს. ქართველი გეოგრაფები სულ რაღაც ორიოდე წლის წინათ გამოეთხოვნენ თავიანთ საყვარელ მასწავლებელსა და კოლეგას, რომელმაც დიდი ამაგი დასდო უმაღლესი გეოგრაფიული განათლებისა და მეცნიერების ამ დარგის განვითარებას ჩვენს რესპუბლიკაში და მის საზღვრებს გარეთაც. თითქმის საუკუნეს მიღწეული ეს ადამიანი დაუშრეტელი ენერგიით, დიდი ერუდიციით სიცოცხლის უკანასკნელ დღემდე ემსახურებოდა თავის საყვარელ საქმეს, როგორც მეცნიერი მკვლევარი და მეცნიერი ორგანიზატორი, გულისხმიერი აღმზრდელი და ახალგაზრდობის კეთილმოსურნე.

ა. ჯავახიშვილის სახელი ფართოდ არის ცნობილი როგორც ჩვენი ქვეყნის სამეცნიერო წრეებში, ისე საზღვარგარეთ. თავისი სამეცნიერო-პედაგოგიური და სამეცნიერო-ორგანიზატორული მოღვაწეობით მან დიდი ამაგი დასდო საბჭოთა

სსრ კავშირის გეოგრაფიული საზოგადოების VI ყრილობა

(დასასრული).

გატებს ოსურვა „ნაყოფიერი მეცნიერების, წარმატებანი ხალხის სალეთილდღეო მეცნიერულ საქმიანობაში.

სსრ კავშირის მეცნიერებათა აკადემიის ვიცე-პრეზიდენტმა ა. ვ. სიდორენკომ ყრილობას მიესალმა სსრ კავშირის მეცნიერებათა აკადემიის პრეზიდიუმის სახელით. მისალმებაში, კერძოდ, აღნიშნულია, რომ სსრ კავშირის გეოგრაფიული საზოგადოება ამჟამად აერთიანებს ჩვენი ქვეყნის ყველა მოკავშირე რესპუბლიკის სხვადასხვა სპეციალობის 25 ათასზე მეტ გეოგრაფს.

დიდია საბჭოთა გეოგრაფების როლი სამხედროთმცოდნეო მუშაობაში, სამშობლოს ფიეკერულის ჩაენერგეაში, მოსახლეობის ფართო მასებს შორის გეოგრაფიული ცოდნის პოპულარიზაციაში.

ადამიანთა საზოგადოების განვითარების თანამედროვე პერიოდში მეტად აქტიურად მნიშვნელობას იძენს კომპლექსური შედეგმა ბუნებრივი რესურსების გამოყენებისადმი გარემოს დაცვის გათვალისწინებით. საბჭოთა გეოგრაფების წინაშე დასახულია დიდი ამოცანები ბუნებრივი პირობების შესწავლისა და მეცნიერულად დასაბუთებული ოეკომეფდაცვების მომზადებისათვის, რომლებიც უზრუნველყოფენ არა ბუნების გამოფიტვას, არამედ გამდიდრებას, მისი რესურსების განახლებას.

მისალმებაში გამოთქმულია მტკიცე რწმენა, რომ საბჭოთა გეოგრაფები ძალ-ღონეს არ დაიშურებენ, რათა უზრუნველყოს ქვეყნის სახალხო მეურნეობის განვითარების კიდევ უფრო სწრაფი ტემპი, კიდევ უფრო რაციონალურად გამოიყენონ ბუნებრივი რესურსები, გააჯანსაღონ გარემო, გაუმჯობესონ კომუნიზმის მშენებელთა ცხოვრების პირობები.

სსრ კავშირის მინისტრთა საბჭოსთან არსებული გეოდეზიისა და კარტოგრაფიის მთავარი სამმართველოს სახელით ყრილობას მიესალმა ა. ყ. სამადბეგოვი.

საერთაშორისო გეოგრაფიული კავშირის სახელით ყრილობის მონაწილეებს მიესალმა ამ კავშირის ვიცე-პრეზიდენტი პროფესორ ი სტანისლავ ლეშჩიცკი.

ყრილობას მიესალმნენ საქართველოს დედაქალაქისა და ლენინგრადის, ნორჩ გეოგრაფთა წარმომადგენლები.

დელეგატებმა და სტუმრებმა მოისმინეს სსრ კავშირის გეოგრაფიული საზოგადოების მუშაობის ანგარიში, რომელიც გააკეთა საზოგადოების ვიცე-პრეზიდენტმა, სოციალისტური შრომის გმირმა, სახელმწიფო პრემიის ლაურეატმა, გეოგრაფიის მეცნიერებათა დოქტორმა ა. ფ. ტრეშნიკოვმა.

სსრ კავშირის გეოგრაფიული საზოგადოების სარევიზიო კომისიის ანგარიში გააკეთა ამ კომისიის თავმჯდომარემ ე. ე. ვორონცოვმა. XXIII საერთაშორისო გეოგრაფიული კონგრესის მომზადების შესახებ ინფორმაცია გააკეთა კონგრესის საბჭოთა საორგანიზაციო კომიტეტის თავმჯდომარემ, სახელმწიფო პრემიის ლაურეატმა, სსრ კავშირის მეცნიერებათა აკადემიის გეოგრაფიის ინსტიტუტის დირექტორმა აკადემიკოსმა ი. პ. გერასიმოვმა.

ყრილობის გახსნას დაესწრო საქართველოს სსრ მინისტრთა საბჭოს თავმჯდომარის მოადგილე ო. ე. ჩერქეზი.

სსრ კავშირის გეოგრაფიული საზოგადოების VI ყრილობა 13 დეკემბრამდე გასტანს.

(საქინფორმი).

პაპანინი თბილისში

„კომუნისტის“ ინტერვიუ

დღევანდელი ჩვენი თაობისათვის, რომელიც ტელევიზიის საშუალებით თვალს ადევნებს კოსმოსში ადამიანის მუშაობას, მთვარეზე მოსიარულე ასტრონავტებს, განსაკვირველი თითქმის არაფერია, მაგრამ ჩვენი საუკუნის 20-30-იან წლებში, როცა დედამიწაზე ჯერ კიდევ იყო შეუსწავლელი ადგილები, ეგრეთწოდებული „თეთრი ლაქები“, ყოველი ახალი აღმოჩენა დიდ ადამიანურს იწვევდა, და ამ აღმოჩენათა ავტორები ლეგენდარულნი ხდებოდნენ.

ამ ადამიანთა რიცხვს მიეკუთვნება ცნობილი საბჭოთა პოლარული ივანე დმიტრის-ძე პაპანინი. მან 1932 წლიდან რამდენჯერმე მიიღო მონაწილეობა პოლარულ ლაშქრობებში, განსაკუთრებით კი „ნასელი“ გაითქვა 1937 წელს, როცა ჩრდილოეთი პოლუსის შესახებ ინფორმაციის მოგროვებასა და ამ ინფორმაციის საფუძველზე ადამიანთა ცხოვრებისა და ეკონომიკის ორგანიზაციის ეფექტიანობის ... ეკონომიკა, ...