პროლეტარებო ყველა ქვეყნისა, შეერთდით!

# კომუნისტი

გაზეთი გამოდის 1920 წლის 3 ივნისიდან

KOMUNISTI—

საქართველოს კომუნისტური პარტიის ცენტრალური კომიტეტის, საქართველოს სსრ უმაღლესი საბჭოსა და საქართველოს სსრ მინისტრთა საბჭოს ორგანო

ОРГАН ЦК КП ГРУЗИИ, ВЕРХОВНОГО СОВЕТА ГРУЗИНСКОЙ ССР И СОВЕТА МИНИСТРОВ ГРУЗИНСКОЙ ССР

1976 ორშაბათი 5 იანვარი № 3 (16433) ფასი 2 კაპ. 1976

## შეჯიბრების მოწინავენი

# მხოლოდ თავდადებული შრომით

მეხუთე დღეა, რაც უკან მოვიტოვეთ მეცხრე ხუთწლედი, მისი ბევრისმეტყველი დამამთავრებელი წელიწადი.

დიახ, გავაცილეთ ძველი და უკვე ძალაში შედის ახალი წელი, მაგრამ თვითეული ჩვენგანის მეხსიერებიდან არასოდეს არ წაიშლება ის მჩქეფარე და დაძაბული დღეები, რომლებმაც დიდი გამარჯვება და სიხარული მოგვიტანეს. წარმატებით შესრულდა არა მარტო 1975 წლის, ასევე მთლიანად მეცხრე ხუთწლედის დავალებები მრეწველობაში, სოფლის მეურნეობაში, სახალხო მეურნეობის მთელ რიგ დარგებში.

საქართველოს კომპარტიის ცენტრალურმა კომიტეტმა, საქართველოს სსრ უმაღლესი საბჭოს პრეზიდიუმმა და მინისტრთა საბჭომ გულითადად მიულოცეს საქართველოს მშრომელებს ეს გამარჯვება და ქმაყოფილებით აღნიშნეს, რომ იგი მოპოვებულია ჩვენი მრეწველობისა და სოფლის მეურნეობის მშრომელების, მთელი ინტელიგენციის ერთიანი მოქმედებით, შათი დაუღალავი შრომით.

— შეცხრე ხუთწლედი მიღწეული წარმატებები, — ნათქვამია ამ მისალმებაში, — მოწმობს რესპუბლიკის მშრომელთა დიდ პატრიოტიზმს ჩვენი საზოგადოების, ჩვენი მუშათა კლასის, კოლმეურნე გლეხობის სულ უფრო მზარდ მორალურ-პოლიტიკურ და ინტერნაციონალურ ერთიანობას, ორგანიზატორული, სამეურნეო და პოლიტიკური საქმიანობის გაუმჯობესებას.

ჩვენი წინმსწავლელობისათვის ოელე გზა როდი არსებობდა. მეტად დიდი და რთული ამოცანები იყო გადასაწყვეტი. რასაც კიდევ უფრო აძნელებდა ხუთწლედის წინა ორ წელიწადში უხეირო მუშაობით გამოწვეული სერიოზული დანაკლისი და ვანმაყუთრებით ის არაჯანსაღი საზოგადოებრივ-ფსიქოლოგიური კლიმატი, რაც მიმდინარეობდა დავიტოვა წლობით გამეფებულმა სუბიექტივიზმმა და ჯოლუნტარიზმმა.

საქართველოს კომპარტიის ცენტრალურ კომიტეტს ჭეშმარიტად ტიტანური შრომა დასჭირდა, რომ პარტიის XXIV ყრილობის გადაწყვეტილებათა და პარტიის თბილისის საქალაქო კომიტეტის მუშაობის შესახებ სკკპ ცენტრალური კომიტეტის ცნობილი დადგენილების მიხედვით პრინციპულ, საქმიან ლონისძიებათა მთელი კომპლექსი განხორციელებინა.

მეცხრე ხუთწლედის უკანასკნელი სამი წელიწადი, განსაკუთრებით გასული წელი, ჩვენს ისტორიაში შევა, როგორც დიდი განახლებისა და გარდამავლობის პერიოდი, როცა ფართო გზა მიეცა ხალხის ინიციატივასა და აქტივობას, როცა ბევრი რამ ანაზღაურდა. შეიქმნა და სახალხო მეურნეობის მთელ რიგ დარგებში სარეკორდო მაჩვენებლებსაც მიეაღწიეთ. როცა სხვადასხვა ნეგატიურ, მახინჯ მოვლენებთან შეგებვამ უკომპრომისო ბრძოლამ გააჯანსაღა საზოგადოებრივი ატმოსფერო და მშრომელ კაცს, ყველა პატიოსან ადამიანს თავისი საქმის რწმენა განუმტკიცა.

სწორედ გასული, 1975 წელი საქართველოს პარტიული, საბჭოთა და სამეურნეო ორგანოების დიდი გამოცდის, დიდი შემოწმების წელი იყო, იგი გადაიქცა მთელი ჩვენი ამ მუშაობის გენერალურ დათვალიერებად, რომელიც სკკპ XXIV ყრილობის გადაწყვეტილებათა, პარტიის თბილისის საქალაქო კომიტეტის შესახებ სკკპ ცენტრალური კომიტეტის დადგენილების შესახსრულებლად გავწიეთ.

ხუთწლედის დამამთავრებელი წელი იმითაც არის მნიშვნელოვანი, რომ სწორედ მის შემაჯამებელი შრომის დღეებში ჩაეყარა საფუძველი ახალ, მეათე ხუთწლედს, ხარისხისა და წარმოების ეფექტიანობის ამაღლების ხუთწლედს, მშვიდობისა და აღმშენებლობის, ხალხის კეთილდღეობის შემდგომი გაუმჯობესების ხუთწლედს.

ამ დღეებში საქართველოს მშრომელები, აღფრთოვანებულნი საბჭოთა ხალხისადმი სკკპ ცენტრალური კომიტეტის, სსრ კავშირის უმაღლესი საბჭოს პრეზიდიუმისა და სსრ კავშირის მინისტრთა საბჭოს საახალწლო მილოცვით, დიდი აქტივობით განხილავენ სკკპ ცენტრალური კომიტეტის პროექტს პარტიის XXV ყრილობისათვის „სსრ კავშირის სახალხო მეურნეობის განვითარების ძირითადი მიმართულებანი 1976-1980 წლებში“.

როგორც პარტიულ და მშრომელთა კრებებზე, აგრეთვე პრესაში გამოთქმული წინადადებებიდანაც კვლავ თვალნათლივ ჩანს, ისინი თავიანთ მომავალს განუყრელად უკავშირებენ მშობლიური პარტიის გეგმებს და მტკიცედ აქვთ გადაწყვეტილი ღირსეულად ვტარონ დიდი შრომისა და აღმშენებლობის ესტაფეტა ახალ ხუთწლედში, რომელიც კარგი შრომითი რიტმით დაიწყო.

დიახ, ახალი ხუთწლეულის პირველი წელი ძალაში შედის... საქართველოს ქალაქებიდან და სოფლებიდან უკვე მოდის სახალხოსულო ცნობები წლის პირველი დღეებიდანვე დამკვრელური შრომის გაჩაღების შესახებ. მეცხრე ხუთწლედის გამოცდილებაზე დაყრდნობით სკკპ XXV ყრილობისა და საქართველოს კომპარტიის XXV ყრილობის ღირსეულად შეხვედრისათვის გაშლილ ამ საყოველთაო-სახალხო სოციალისტურ შეჯიბრებაში იბადება ახალ-ახალი ინიციატივა, თაოსნობა. მათი მიზანია აქედანვე ავიღოთ მუშაობის საჭირო ტემპი, მივაღწიოთ მკვეთრ აღმავლობას.

**იანვრის გეგმა — საქართველოს კომპარტიის XXV ყრილობისათვის! — ასეთი ინიციატივით გამოვიდნენ თბილისის ფაბრიკა „საქტრიკოტაჟის“, ელექტროვაგონშემკეთებელი ქარხნის და სხვა საწარმოთა მოწინავე ბრიგადები. დიმიტროვის სახელობის საავიაციო ქარხნის, სსრ კავშირის 50 წლისთავის სახელობის საწარმოო გაერთიანების, საავეჯო კომბინატ „განთიადის“ შრომითმა კოლექტივებმა გადაწყვიტეს მეათე ხუთწლედში იმუშაონ დევიზით: „საწარმოს ყველა რგოლს — წარმოების მაღალი კულტურა და სანიმუშო დისციპლინა!“.**

ამოცანა ახლა ის არის, რომ პარტიულმა, საბჭოთა და სამეურნეო ორგანოებმა, პროფკავშირულმა და კომკავშირულმა ორგანიზაციებმა დროზე დაუჭირონ მხარი და ფართოდ გაავრცელონ ყოველი სასარგებლო წამოწყება, ინიციატივა, თაოსნობა, ღრმად ჩახედნენ თვითეული საწარმოს, თვითეული კოლმეურნეობისა და საბჭოთა მეურნეობის, ყველა შრომითი კოლექტივის საქმიანობას, ხელი შეუწყონ ნაკლოვანებათა დროულად გამოვლინებას, წარმოების ახალ-ახალი რეზერვების ამოქმედებას.

წარმოების ზრდის დიდმნიშვნელოვანი რეზერვები ვლინდება სწორედ სკკპ ცენტრალური კომიტეტის პროექტის განხილვისას, გამოთქმება ბევრი კარგი, დასაბუთებული წინადადება. ამიტომ საჭიროა ყველა ეს წინადადება გულდასმით აღირიცხოს და დროულად განხორციელდეს.

ამყამად ჩვენს შრომითს კოლექტივებში მიმდინარე წლისათვის შემხვედრ გეგმებს ადგენენ და სოციალისტურ ვალდებულებებს განიხილავენ. კომუნისტებმა, რომლებიც სათავეში უდგანან ამ საქმეს, კარგად უნდა გაითვალისწინონ ის სერიოზული შენიშვნები, წინადადებანი და სურვილები, რომლებიც ამას წინათ მათს საანგარიშო-საარჩევნო კრებებზე, რაიონულ და საქალაქო პარტკონფერენციებზე გამოითქვა წარმოების ეფექტიანობის ამაღლების, ხოციალისტურ შეჯიბრებაში ფორმალიზმის აღკვეთის და სხვა გადაუდებელ საკითხოროტო საკითხებზე.

როცა ხარისხის, მთელი ჩვენი მუშაობის ეფექტიანობის ამაღლებაზე ვლაპარაკობთ, რაც მეათე ხუთწლედის მთავარი მოთხოვნაა, ერთი წუთითაც არ შეიძლება გაგვიტაცოს თვითკმაყოფილებამ და თვითდამშვიდებამ, არ უნდა დაგვიტაბოს წინა ხუთწლედში მოპოვებულმა წარმატებებმა.

საქართველოს კომპარტიის ცენტრალური კომიტეტი რესპუბლიკის პარტიულ ორგანიზაციებს, კომუნისტებს, ყველა მშრომელს კვლავ მოუწოდებს უფრო მეტი შეუპოვრობითა და გულმოდგინებით ვებრძოლოთ უდისციპლინობას, ბიუროკრატიზმს, გაუფუჩებას, თვითდამშვიდებას. ჯერ კიდევ დიდი მუშაობა გვმართებს, რომ ყველგან შეექმნათ კომუნისტური ზნეობისა და მორალის ნორმების დარღვევებისადმი საზოგადოებრივი შეუწყნარებლობის ვითარება.

მხოლოდ ნახევარ თვეზე ცოტა მეტი დარჩა საქართველოს კომპარტიის XXV ყრილობამდე. მოახლოვდა სკკპ XXV ყრილობის გახსნის დღეც. წინასაყრილობო მზადების მნიშვნელოვანი ნაწილია ხალქო, საქალაქო და რაიონული პარტიული კონფერენციები, რომლებიც ამ დღეებში ჩვენს რესპუბლიკაში მთლიანად დამთავრდება.

პარტიული კონფერენციების მიერ შემუშავებული საქმიანი და კონკრეტული ღონისძიებანი უნარიანად უნდა მოვიმარჯვოთ, რომ მათი განხორციელებისათვის ბრძოლამ მნიშვნელოვნად გაზარდოს თვითეული არჩევითი პარტიული ორგანოს ბრძოლისუნარიანობა ომ დიდი, პასუხსაგები ამოცანების გადასაწყვეტად, რასაც მოელი მეათე ხუთწლედისათვის ჩვენი პარტიის XXV ყრილობა დასახავს.

**მხოლოდ თავდადებული შრომით!**

---

- ელექტროვაგონშემკეთებლებმა გუშინ გამოუშვეს წლის პირველი პროდუქცია — ერთი მოტორვაგონიანი სექცია
- წინასაყრილობო შეჯიბრების ინიციატორია ზ. აბრამიშვილის ბრიგადა
- დღის დავალებები გადაჭარბებით შეასრულა თბილისის ს. ორჯონიკიძის სახელობის ელექტროვაგონშემკეთებელი ქარხნის მოტორვაგონიანი სექციების საამქროდან გამოვიდა წლის პირველი პროდუქცია — გარემონტებული ერთი მოტორვაგონიანი სექცია, რომელსაც სვერდლოვსკელი რაინიბუდელები მიიღებენ.

— ამ სექციის სარემონტო სამუშაოები შემოვიდნი გეგმით გაცილებით უფრო გვიან უნდა დამთავრებულიყო, — თქვა ჩვენთან საუბარში საამქროს უფროსის მოადგილემ ბ. წილოსანმა, — მაგრამ ჩვენმა ელექტროშეინკლებმა, ფურგლებმა, მოებავებმა, მეკალიტურებმა პირველ დღეს გაორკეცებული ენერგიით იმრომეს და სამუშაოები ვადაზე ადრე დაამთავრეს. პარალელურად მიმდინარეობდა სხვა სექციების სარემონტო სამუშაოებიც.

წლის პირველი პროდუქციის დამზადებაზე თავი ისახელეს გ. ხორხელის და ჯ. იმერლიშვილის ელექტროზეინკალთა, შ. კურტაულის მეკალიტურეთა, ა. აკოფაშვილის ფურგლთა და ი. კაპანაძის მღებავთა ბრიგადებმა.

— საამქროს კომკავშირელები დამკვრელური შრომის მაგალითის აჩვენებენ, — თქვა საამქროს კომკავშირული ორგანიზაციის მდივანმა ელექტროზეინკალთა ა. ფურმანიძემ, — გადაწყვეტილი გვაქვს იანვრის ნაკისრი ვალდებულებები საქართველოს კომპარტიის XXV ყრილობის გახსნის დღისათვის გავანაღდოთ და არ ჩამოვრჩეთ საამქროს ვეტერანებს, რომლებმაც აგრეთვე ახეთივე ვალდებულება იკისრეს.

გუშინ, როგორც ყოველთვის, დამკვრელური შრომის მაგალითი აჩვენეს საამქროს კადრის მუშებმა ს. სამოევმა, კ. ნანეტაშვილმა, ა. ბასილაძემ, ვ. მარგიევმა, რ. აბულაშვილმა, ს. ცერცვაძემ.

მათი შრომის დევიზია: ახალ ხუთწლედში იშრომონ მხოლოდ დამკვრელურად!

# მეათე — ეფექტიანობის, ხარისხის — ხუთწლედი

## დამკვრელურად — ამთავითვე!

## თვის გეგმა — 22 იანვრისათვის

**თბილისი.** ლენინის სახელობის ელექტრომავალთა ქარხანა, ლენინის ორდენოსანი ელექტროტექნიკური ქარხანა, ელექტროტექნიკური ინსტიტუტი, ელექტროტექნიკური ინსტიტუტის ექსპერიმენტალური ქარხანა

# სკკპ XXV ყრილობის უმსახვეზრად

# ხუთწლედის პროგლემები

## გამოცხადება • წინადადება

**გავიხილავთ პარტიის XXV ყრილობისათვის სკკპ ცკ-ის პროექტს „სსრ კავშირის სახალხო მეურნეობის განვითარების 1976-1980 წლების ძირითადი მიმართულებანი“.**

## საქართველოს კპ XXV ყრილობის დელეგატი

# ნოვატორის წვლილი

**ეროვნული ბიბლიოთეკა**

**ბეჯითი** ღარიბი სოფელი იყო. გლეხობა სომინდით ირჩენდა თავს, სხვა არაფერი მოდიოდა, ან სიმინდი იყო კი სამყოფი?

საბჭოთა ხელისუფლების წლებში გაჯეთი წელში გაიმართა. ბევრი სკეპტიკოსის საწინააღმდეგო აზრის მიუხედავად, მოწინავე ახალგაზრდობამ შეუპოვრად დასაბამი მისცა ამ სოფლისათვის მანამდე უცხო სასოფლო-სამეურნეო კულტურას — ჩაის. წინათ გამოუყენებელი მინდვრები და ბუჩქნარი ჩაის მწვანე მწკრივებმა დაამშვენეს, გაჩნდა პირველი პლანტაციები, სოფელმა ისწავლა ახალი კულტურის მოვლა, ჩაის ფოთლის კრეფა.

მას შემდეგ საკმაო დრო გავიდა. გაჯეთში (ცხოკაიას რაიონი) ჩაის საბჭოთა მეურნეობა დაარსდა. რაიონში ცნობილ მეჩაიეს, ზანის კოლმეურნეობის წევრს, სოციალისტური შრომის გმირს ტატიანა ტყებეჩაიას მიმდევრები გაუჩდნენ. ზანელი ნოვატორის შრომა, შედეგები ის შეჩერა გახდა, რასაც მიჰყვნენ გაჯეთელი მეჩაიეებიც, მათ შორის იყო და დღესაც არის ტატიანა ოჩიგავა.

სამდიდრე ეს არის შრომა. ტ. ოჩიგავას ეს კარგად ესმის და მუდამ მისთვის მიჩნეულ პლანტაციაში ტრიალებს, რადგანაც ჩაის მოსავალსაც წინასწარ მომზადება უნდა, მისი ბაროწესების დაცვა აუცილებელია.

გაჯეთში ტ. ოჩიგავას პირველი მეჩაიეს სახელი აქვს დამკვიდრებული. წინა წლებზე რომ არაფერი ვთქვათ, 1975 წელს მან მოსავლელად მიჩნეულ 0,5 ჰექტარზე 11 ტონა მაღალხარისხოვანი ჩაის ფოთოლი მიიღო. კომუნისტი ქალი მარტო საკუთარი თავის გამოჩენისათვის როდი იბრძვის, იგი ბევრი ახალგაზრდა მეჩაიეს დამრიგებელი და გზის გამკვალავია. მის გვერდით შრომობენ ლამარა ბეალავა, ნაზი ხორავა, ვენერა ოჩიგავა, როზა ხორავა და სხვები. მოწინავე ქალი მუდამ მზად არის დახმარების ხელი გაუწოდოს ახალგაზრდებს.

ამ მეჩაიეს მუდმივი მეგზურია პასუხისმგებლობის, მოვალეობის გრძნობა. მისი მუყაითობა, მაღალი მორალური თვისებები შეუმჩნეველი არ დარჩა. ის ბევრჯერ იყო არჩეული პარტიის რაიონული თრგანიზაციის კონფერენციის დელეგატად. ამჯერად რაიონის კომუნისტებმა თავიანთ ოცდამეცამეტე კონფერენციაზე ტატიანა ოჩიგავა — შრომის წითელი დროშის ორდენისა და რამდენიმე მედლის კავალერი — საქართველოს კომუნისტური პარტიის XXV ყრილობის დელეგატად აირჩიეს. ამ მაღალი ნდობის პასუხად მან პირობა დადო მეათე ხუთწლედის პირველ წელს მოკრიფოს და მრეწველობას მიაწოდოს 12 ტონა მაღალხარისხოვანი ჩაის ფოთოლი.

სიტყვა რომ საქმედ იქცეოს, ამისათვის მოწინავე მეჩაიე შემოდგომიდანვე შეუდგა ჩაის უხვი მოსავლისათვის ბრძოლას. იგი ახლა გულდასმით შრომობს ნიადაგის გადაბარვაზე, სასუქების შეტანაზე, ენერგიულად იმზადება ჩაის ბუჩქების გასასხვლელად. მთელი საბჭოთა მეურნეობა ფეხზეა დამდგარი. აქ გაძლიერებული ტემპით ამზადებენ სამექანიზაციო ფართობებს, არემონტებენ ჩაის სასხლავ და საკრეფ მანქანებს.

გაჯეთელი მშრომელები დიდი მოწონებით შეხვდნენ სკკპ ცენტრალური კომიტეტის პროექტს პარტიის XXV ყრილობისათვის „სსრ კავშირის სახალხო მეურნეობის განვითარების ძირითადი მიმართულებანი 1976-1980 წლებში“. ისინი თავიანთ მომავალს განუყრელად უკავშირებენ პარტიის დიდი წინასწარდასახულობებს. გაჯეთელთა ურჯული გადაწყვეტილებაა ამრავლონ წარმატებანი ახალ ხუთწლედში, მიიღონ მეტი ჩაი და აამაღლონ მისი ხარისხი.

უხვი მოსავლისათვის ბრძოლის წინა ხაზზეა საქართველოს კომპარტიის XXV ყრილობის დელეგატი ტ. ოჩიგავა.

**ბ. ვილიუტინი,**
„კომუნისტის“ საკ. კორ.

• • •

**სურათზე:** ტატიანა ოჩიგავა.
**ბ. კუშვაგას ფოტო.**

## შეჯიბრების მოწინავენი

# აქედანვე ემზადებიან

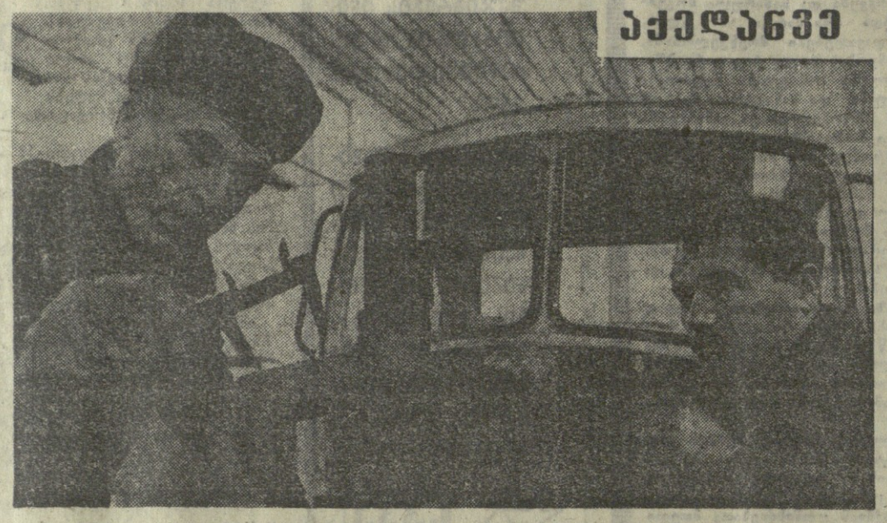

**„საქსოფლტექნიკის“ ყვარლის განყოფილების კოლექტივი ოთხ კოლმეურნეობას ემსახურება, ტექნიკურ დახმარებას უწევს რაიონის ყველა დანარჩენ მეურნეობას. შემკეთებლებმა ვადამდე გაანღდეს ხუთწლიანი დავალება, შეასრულეს თითქმის მილიონი მანეთის ზეგეგმითი სამუშაოები. მექანიზებული სამუშაოები მოეწყო 648 ათას პირობით ჰექტარზე — 95 ათასი ჰექტარით მეტ ფართობზე, ვიდრე მეცხრე ხუთწლედის ბეგმა ითვალისწინებდა. ახლა მექანიზატორები ამზადებენ ტექნიკას საგაზაფხულო სამუშაოებისათვის.**

**სურათზე:** შემკეთებელი ს. შოთაშვილი და ხარატი გ. ყამუტაშვილი ამოწმებენ სახოფლოსამეურნეო ტექნიკის შეკეთების ხარისხს.

(საქინფორმის ფოტოქრონიკა).

# საგარეჯოელთა ხუთწლედი

## რაიონულ პარტიულ კონფერენციაზე

**ჩემი აზრით**

**დიდი ყურადღებით გავეცანი სკკპ ცენტრალური კომიტეტის დადგენილებას სკკპ XXV ყრილობისათვის სკკპ ცენტრალური კომიტეტის პროექტის „1976-1980 წლებში სსრკ სახალხო მეურნეობის განვითარების ძირითადი მიმართულებების“ შესახებ. მინდა გაგიზიაროთ ზოგიერთი მოსაზრება ისეთ საკითხებზე, რომელთა გადაწყვეტაც უთუოდ შეუწყობს ხელს წარმოებაში შრომის ნაყოფიერების შემდგომ ზრდას, რასაც ახეთი დიდი ყურადღება ექცევა ამ ისტორიულ დოკუმენტში.**

**ცხადია, კვლავაც უნდა ამაღლდეს ოსტატის როლი წარმოებაში, უნდა გამოინახოს გზები მისი ავტორიტეტის ამაღლებისათვის. ამის ერთ-ერთ პირობად კი ის მომაჩნია, რომ საამქროს ადმინისტრაციამ ისე არ უნდა განიხილოს საკითხები, რომლებიც მუშას ეხება, მასში ოსტატმა რომ არ მიიღოს მონაწილეობა. უნდა გაუმჯობესდეს მუშების საყოფაცხოვრებო პირობები, საჭიროა წარმოებაში ინერგებოდეს ახალი ტექნიკა, რაც გამორიცხავს ხელით შრომას და გაზრდის შრომის ნაყოფიერებას.**

**რ. ბაქრაძე,**
**რუსთავის მეტალურგიული ქარხნის შემკეთებელ-მექანიკური საამქროს ბრიგადირი.**

**პარტიის** XXV ყრილობისთვის სკკპ ცენტრალური კომიტეტის პროექტი „სსრ კავშირის სახალხო მეურნეობის განვითარების ძირითადი მიმართულებანი 1976-1980 წლებში“, სკკპ ცენტრალური კომიტეტის დეკემბრის პლენუმზე ლეონიდ ილიას-ძე ბრეჟნევის მოხსენება კიდევ ერთი ნათელი დადასტურებაა იმ დიდი ზრუნვისა, რომელსაც პარტია და მთავრობა ხალხის კეთილდღეობისათვის იჩენენ.

ყოველი კალენდარული წლის დამთავრება და ახლის დაწყება ეუფლა ჩვენთანგანისათვის ერთისა და იმავე დროს განვლილი გზის შემაჯამებელი და მომავალი პერსპექტივების განსაზღვრის პასუხსაგები პერიოდია. განსაკუთრებულად იზრდება ამ მოვლენის მნიშვნელობა დღეს, როდესაც მეათე ხუთწლედის მიჯნების ალებას შეუდექით.

ჩვენ ყველას დიდი სიამაყის გრძნობით გვავსებს იმის შეგნება, რომ მეათე ხუთწლედის ორანდიოზული ამოცანების შესრულებისათვის წინაპირობის შექმნის საქმეში თავისი ღირსეული წვლილი შეიტანეს ჩვენი რესპუბლიკის მშრომელებმა. საქართველოს კომპარტიის ცენტრალური კომიტეტის ხელმძღვანელობით, რესპუბლიკამ დაძლია ხუთწლედის პირველი ორი წლის ჩამორჩენა, მკვეთრად დაწინაურდა და ვადამდე შესარულა მეცხრე ხუთწლედისათვის დასახული საქმიანი და სასოფლო-სამეურნეო პროდუქციის რეალიზაციის მოცულობის გეგმები.

მეათე ხუთწლედში დიდი და საპატიო ამოცანები დგას მოსახლეობის საყოფაცხოვრებო მომსახურების სფეროს მუშაკების წინაშე. ამისათვის, რომ დავძლიოთ ეს ამოცანები, მუდამ ვიყოთ დღევანდელ მოთხოვნათა დონეზე, საყოფაცხოვრებო მომსახურების სფეროს მუშაკებს კვლავ დიდი და დაძაბული მუშაობა გვმართებს. დასაფიცარ არის, რომ წლების განმავლობაში რესპუბლიკაში დამკვიდრებულმა მომხვეჭელობამ, გამომძალვამ, ფასთა დამახინჯებამ, მომხმარებელთა მოტაუებამ, გაფლანგვა-დატაცებამ და სხვა ნეგატიურმა მოვლენებმა ყველაზე მეტად მომსახურების სფეროში იჩინა თავი.

საქართველოს კომპარტიის ცენტრალურმა კომიტეტმა მთელი ბრინციპულობით განიხილა რესპუბლიკის მოსახლეობის საყოფაცხოვრებო მომსახურებაში არსებული ხარვეზები, მკაცრი შეფასება მისცა მათ და დასახა ამოცანები დარგის აღმავლობისათვის. ამ ამოცანათა წარმატებით გადაჭრისათვის გარკვეული ღონისძიებები გაკეთარეთ. თვისებრივად გადახალისდა სამინისტროს აპარატი, შეიცვალა მისი სტრუქტურა, ადგილობრივი პარტიული და საბჭოთა ორგანოების დახმარებით რაიონული და საქალაქო სამმართველოები განმტკიცდა ახალი ადამიანებით, მომდინარეობს მუშაობა სისტემაში ქალთა შრომის უფრო ინტენსიური გამოყენებისა და ახალგაზრდობის მოზიდვისათვის, დიდი ძვრები მოხდა მომსახურეობის საყოფაცხოვრებო მომსახურების ობიექტების მშენებლობას მოხმარდება ქალაქებსა და რაიონულ ცენტრებში. ეს გარდა იმისა, რომ საშუალებას მოგცემს საგრძნობლად ავამაღლოთ მომსახურების კულტურა, გავუმჯობესოთ გამოშვებული პროდუქციის ხარისხი და დავნერგოთ მომსახურების პროგრესული ფორმები, იგი დიდად შეუწყობს ხელს სოფლის მოსახლეობაში არსებული ნამორჩენის დაძლევას.

ახალი ხუთწლედის პირველი წლის პირველ ნახევარში თბილისში მწყობრში ჩადგება ბალდა ავტოტექმომსახურების ობიექტების ქსელი, რისთვისაც მწყობრში ჩადგება მძლავრი ავტოტექმომსახურების სადგურები თბილისში, სოხუმში, ბათუმში, რუსთავში, ზუგდიდში, ლანჩხუთში, წნორსა და ხაშურში. საგრძნობლად გაფართოვდება სადღეღამისო ავტოსადგომების რიცხვი რესპუბლიკის ქალაქებსა და რაიონცენტრებში, განსაკუთრებით კი საკურორტო ზონაში. თბილისში უკვე მიმდინარეობს მშენებლობა და 1977 წელს მწყობრში ჩადგება მოსახლეობის ინდივიდუალური ავეჯის შეკეთების და დამზადების ფაბრიკა. მომავალ წელს დამთავრდება ანალოგიური საწარმოს რეკონსტრუქცია ქუთაისში.

შაქვე მწყობრში ჩადგა მოსახლეობის საყოფაცხოვრებო მომსახურების მრავალდარგიანი ნაგებობა რუსთავი, მარნეულში, სამტრედიაში, ხაშურში, ბიჭვინთაში, კასპში, თელავში. ახალ ხუთწლედში საწარმოთა რიცხვს შეემატება ანალოგიური ობიექტები თბილისში, სოხუმში, ქუთაისში, ახალქალაქში, ახალციხეში, გაგრაში, ზესტაფონში, ტყიბულში, თეთრწყაროში და სხვაგან. რა თქმა უნდა, ყველა ეს ობიექტი აღჭურვილი იქნება თანამედროვე მანქანა-დანადგარებით და ტექნიკური მოწყობილობით. ერთი სიტყვით, ახალ ხუთწლედში პროდუქციის მაღალი ხარისხი მთავარი საზრუნავი იქნება.

მეათე ხუთწლედში ჩვენი დიდი საფეიქალი და საზრუნავი ის არის, რომ მთელ სისტემაში დაეამყაროთ დიდი სახელმწიფოებრივი წესრიგი. როგორც ფაქტები მოწმობენ, ამ მიმართულებით გატარებულმა ღონისძიებებმა ჯერ კიდევ ვერ გამოიღო სასურველი შედეგი, მომსახურების სფეროში კვლავ ჭარბად აქვს ადგილი ისეთ ნეგატიურ მოვლენებს, როგორიც არის გამოძალვა, მომხმარებელთა მოტაუება, ფასების თვითნებურად დადგენა პრეისკურანტის გვერდის ავლით, უხეშობა და სხვ. რაც მთელი პრინციპულობით იქნა შეფასებული საქართველოს კომპარტიის ცენტრალური კომიტეტის მიერ. გულსადილად უნდა ითქვას, რომ თუ სამინისტრომ შეძლო დაეძლია მრავალი სამეურნეო პრობლემა, ამ უპირველესი მნიშვნელობის საკითხში ჯერ კიდევ ნაკლებად შეიმჩნევა თვისებრივი ძვრები. ვფიქრობთ ეს საკითხები მთავარ ადგილს დაიჭერს მომავალ მუშაობაში.

ამჟამად სამინისტროს მიერ მიღებულია გადამჭრელი ზომები სისტემაში ნეგატიური მოვლენების ლიკვიდაციისათვის, ადგილებზე შემქმნილი ფასების და ტარიფების დაცვის მაკონტროლებელი ჯგუფების გააქტიურებისათვის. ხორციელდება ღონისძიებები, რომლებიც ითვალისწინებს აღმზრდელობითი მუშაობის ფართოდ გაშლას სისტემის ყველა უბანზე. ჩვენ ახალ ხუთწლედში მთელი ენერგია უნდა მოვახმაროთ მოსახლეობის მომსახურების კულტურის ამაღლებას, ბუნებრივია, ამაში დიდ დახმარებას გაგვიწევენ პარტიული, პროფკავშირული და კომკავშირული ორგანიზაციები და, რაც მთავარია, მხარში ამოგვიდგება თვით მომხმარებელი.

ჩვენს წინაშე მდგომი ამ რთული ამოცანების შესრულება ბევრად არის დამოკიდებული რესპუბლიკის მგეგმავ და მომმარაგებელ ორგანიზაციებზე, რომელთა დახმარებითაც საბოლოოდ უნდა გადაწყდეს მოსახლეობის მომსახურებისათვის მაღალი ხარისხისა და საჭირო რაოდენობის მასალების გამოყოფის საკითხი. ვფიქრობთ მეათე ხუთწლედში ამ და საერთოდ მომმარაგების საკითხებს სათანადო უურადღება მიექცევა, საჭიროდ მიგვაჩნია აგრეთვე ადგილობრივმა პარტიულმა და საბჭოთა ორგანოებმა საჭირო ქმედითი დახმარება გაუწიონ მოსახლეობის საყოფაცხოვრებო მომსახურების ორგანიზაციებს მომსახურების საალონებს და მიმღები კომპლექსური პუნქტებისათვის შესაფერისი სათავსების გამოყოფის საქმეში.

**ვ. ბაბალიანი,**
**საქართველოს სსრ მოსახლეობის საყოფაცხოვრებო მომსახურების მინისტრი.**

# ქარხანა ჯუბერში

**მესტია.** (საკ. კორ.). ხაიშის ტყეების ბაზაზე სოფელ ჯუბერში ამენდა ტყის ანარჩენების გადასამუშავებელი ქარხანა. იგი სეზონში რაიონის მეცხოველეობისათვის 1.000 ტონამდე ვიტამინიზებულ ფქვილს დაამზადებს.

მესტიის ტყეების ბაზაზე ასეთივე ქარხანა გათვალისწინებულია აშენდეს სოფელ ლატალში, რაც რაიონის მეცხოველეებს დიდ შესაძლებლობას მისცემს. ტყის დიდი რესურსებიც მეცხოველეობის სამსახურში ჩაყენონ.

# საწარმოს მარკა — კოლექტივის სახე

**□ შემოწმებული 168 საწარმოდან 134 კოლექტივში ირღვეოდა პროდუქციის სტანდარტი და ტექნიკური მოთხოვნები □ რეალიზაციის შესრულებული გეგმიდან ამოღებულია 792,7 ათასი მანეთის პროდუქცია □ სტანდარტების სამმართველომ საწარმოებს 151-ჯერ აუკრძალა უხარისხო პროდუქციის მომხმარებლისათვის მიწოდება □ ეს მოხდა შარშან, მარტო მესამე კვარტალში. ყლეულს ასეთი ფაქტები აღარ უნდა განმეორდეს.**

**დრო** მკაცრი გამომცდელია. მისი მოთხოვნები, რომლებიც ცხოვრების აუცილებლობით არის ნაკარნახევი, დიდი პასუხისმგებლობის წინაშე აყენებს მწარმოებელს, რომელსაც მომხმარებლის მრავალფეროვანი გემოვნების და მოთხოვნილების დაკმაყოფილება ავალია.

ამიტომაც არის, რომ პროდუქციის ხარისხის გაუმჯობესებისათვის ბრძოლა თანდათან ფართოვდება, წარმოების მუშაკთა ღირსების საქმე ხდება. ჩაღდება შეჯიბრება სახელმწიფო სტანდარტების და ტექნიკური ნორმების დაცვისათვის.

შიდასაწარმოო თუ გარეშე სამსახურები, რომლებსაც ხარისხის და სტანდარტის კონტროლი ავალიათ, წლიდან წლამდე ხვეწენ თავიანთი მუშაობის მეთოდებს, ეძებენ გზებს უფრო ეფექტური მუშაობისათვის, რომ გაუხარელად განვახორციელოთ პარტიისა და მთავრობის დადგენილება გამოშვებული პროდუქციის ხარისხის გაუმჯობესებაში სტანდარტების როლის ამაღლების შესახებ.

ამ დადგენილების მიღებიდან ხუთმა წელმა განვლო და უნდა ითქვას, რომ მისი რეალიზაციისათვის ბევრი რამ გაკეთდა, ამაში დიდი წვლილი მიუძღვის სსრ კავშირის სახსტანდარტის საქართველოს რესპუბლიკური სამმართველოს კოლექტივს, რომელიც განუხრელად იბრძვის ამ მნიშვნელოვანი სადღეისო ამოცანის გადასაჭრელად, სისტემატური კონტროლით, ეკონომიური სანქციებით ამცირებს წუნის საფასლო შემთხვევებს.

მარტო შარშანდელი წლის მესამე კვარტალში სახსტანდარტის საქართველოს რესპუბლიკური სამმართველოს მუშაკებმა სახალხო კონტროლის მუშაკებთან, ფართო საზოგადოებრივ აქტივთან ერთად გამოშვებული პროდუქციის სტანდარტულობა და ტექნიკური პირობების შესაბამისობა შეამოწმეს საკავშირო, საკავშირო-რესპუბლიკური და ერთ-ერთ რესპუბლიკური სამინისტროებისა და უწყებების 168 საწარმოში.

შემოწმებული იყო მეტად საჭირო სამრეწველო პროდუქციის სახეობანი, აგრეთვე სახალხო მოხმარების საქონელი. სტანდარტების სამმართველოს მუშაკებმა ჩვენი მრეწველობის ყველა მნიშვნელოვანი პროდუქციის დამამზადებელ ლაბორატორიაში შეიხედეს და მეტად სამწუხარო ფაქტები მოგვაწოდეს.

თუმცა მკაცრი ღონისძიებები ხორციელდება, მაინც არის სტანდარტისა და ტექნიკური ნორმების დარღვევის ხშირი შემთხვევები.

თვითონ განსაჯეთ: შემოწმებული 168 საწარმოდან აბსოლუტურ უმრავლესობაში — 134 საწარმოში (რაც რაოდენობის 78,8 . პროცენტია) ირღვეოდა სტანდარტები და ტექნიკური მოთხოვნები. სტანდარტების სამმართველომ საწარმოებს 151-ჯერ აუკრძალა უხარისხო პროდუქციის მიწოდება, რეალიზაციის შესრულებული გეგმიდან ამოღებულ იქნა 792,7 ათასი მანეთის პროდუქცია.

მეტად სამწუხარო ფაქტებია, მაგრამ კიდევ უფრო სამწუხარო ის არის, რომ ეს „სენი“ შემთხვევითი მოვლენა არ არის და ქრონიკულ ავადმყოფობად გადაექცა ზოგიერთი საწარმოს კოლექტივს. ამას ადასტურებს სტანდარტების სამმართველოს მიერ ჩატარებული ხელმეორადი შემოწმება იმ 45 საწარმოში, სადაც ადრე სტანდარტების უხეში დარღვევის ფაქტები გამოვლინდა. შემმოწმებლებმა პროდუქციის ხარისხის მკირეოდენი გაუმჯობესების ფაქტები აღნიშნეს მხოლოდ 18 საწარმოში, დანარჩენი კოლექტივები კლავვინდებურად უხარისხოდ განაგრძობდნენ მუშაობას.

შარშანდელი წლის მესამე კვარტალში სახელმწიფო სტანდარტების და ტექნიკური პირობების დარღვევისათვის მნიშვნელოვანი ეკონომიური სანქციები დაედო საქართველოს ბევრი საწარმოს კოლექტივს. 67,2 ათასი მანეთის ნაწარმის რეალიზაცია ეუკრძალეს თბილისის საიუველირო ფაბრიკას (დირექტორი ლ. ქიანური), 23,4 ათასი მანეთის პროდუქციისა — სოხუმის გაზის აპარატურის ექსპერიმენტულ ქარხანას (დირექტორი ბ. სეხნიანი), 16,6 ათასი მანეთისა — ხაშურის საფეიქრო-საგალანტერიო ფაბრიკას (დირექტორი მ. ნიკარაძე), 59 ათასი მანეთისა — ქუთაისის კიროვის სახელობის სამკერვალო გაერთიანებას (დირექტორი ა. ტოფაძე), 97 ათასი მანეთისა — ქუთაისის ტყავეფხსაცმლის კომბინატს (დირექტორი რ. ბაბუნაშვილი), 10 ათასი მანეთისა— გორის ბამბეულის კომბინატს (დირექტორი გ. ზარიქაძე), 71,8 ათასი მანეთისა — გაგრის საქალაქო სამრეწველო კომბინატს (დირექტორი გ. ახობაძე), 180 ათასი მანეთისა — გულრიფშის სატყეო მეურნეობას (დირექტორი ვ. ჯაფარიძე)...

ვფიქრობთ, მაგალითები საკმარისია, და კომენტარიც ალარ არის საჭირო, მაგრამ ერთი რამ უთუოდ უნდა აღვნიშნოთ და ჩამოთვლილი საწარმოების ხელმძღვანელებს შევახსენოთ, რომ ახალი ხუთწლედი, რომელიც ხარისხის ხუთწლედია, მათ კიდევ უფრო დიდ მოთხოვნებს უყენებს. ამიტომ უხარისხო პროდუქციის გამოშვებას მარტო ადმინისტრაციული სასჯელების დარიგებით, ცალკეულ მუშაკთა თანამდებობიდან გადაყენებით ვეღარ შეებრძოლებით. საჭიროა თვითეულ საწარმოში დამუშავდეს პროდუქციის ხარისხის გაუმჯობესებისა და ასორტიმენტის გაფართოების ორგანიზაციულ-ტექნიკური ღონისძიებები. ყოველი საამქრო, სამუშაო უბანი უნდა შეგამოწმოთ, ვეძებოთ უსტანდარტო პროდუქციის გამოშვების მიზეზები. უხარისხო პროდუქციის გამოშვებას კი ბევრი რამ „უწყობს“ ხელს. მაგალითად, რესპუბლიკის 11 შემოწმებული ხორცკომბინატიდან არც ერთში არ იცავდნენ სახელმწიფო სტანდარტის მოთხოვნებს და ამის ერთ-ერთი საერთო გამოვლინებაა ის, რომ ადრეულ ასაკში ამოკლეს ცხოველები. ასეთ ხორცს ეწოდება „ბალბასი“. ეს ხორცი ცუდ ფასად ბაზარზე ვერ ასაღებ. ეს ფაქტი ადასტურებს, რომ ეს ხორცკომბინატები ფულს ერიცხავენ ბიუჯეტიდან, ანგარიშებს ალაგებენ, ოღონდ ეს ფული ბიუჯეტიდან ბიუჯეტამდე ბრუნავს, ეს ფული ხალხისაგან ალაგებ.

ეს ფაქტი ადასტურებს, ეს ფაქტი ადასტურებს, ეს ფაქტი ადასტურებს, ეს ფაქტი ადასტურებს, ეს ფაქტი ადასტურებს, ეს ფაქტი ადასტურებს, ეს ფაქტი ადასტურებს, ეს ფაქტი ადასტურებს, ეს ფაქტი ადასტურებს, ეს ფაქტი ადასტურებს, ეს ფაქტი ადასტურებს, ეს ფაქტი ადასტურებს, ეს ფაქტი ადასტურებს, ეს ფაქტი ადასტურებს, ეს ფაქტი ადასტურებს, ეს ფაქტი ადასტურებს, ეს ფაქტი ადასტურებს, ეს ფაქტი ადასტურებს, ეს ფაქტი ადასტურებს, ეს ფაქტი ადასტურებს, ეს ფაქტი ადასტურებ

# სპეციალიზაციის დიდი გზა

## საყოფაცხოვრებო მომსახურება

**პარტიის** XXV ყრილობისთვის სკკპ ცენტრალური კომიტეტის პროექტი „სსრ კავშირის სახალხო მეურნეობის განვითარების ძირითადი მიმართულებანი 1976-1980 წლებში“, სკკპ ცენტრალური კომიტეტის დეკემბრის პლენუმზე ლეონიდ ილიას-ძე ბრეჟნევის მოხსენება კიდევ ერთი ნათელი დადასტურებაა იმ დიდი ზრუნვისა, რომელსაც პარტია და მთავრობა ხალხის კეთილდღეობისათვის იჩენენ.

ყოველი კალენდარული წლის დამთავრება და ახლის დაწყება ეუფლა ჩვენთანგანისათვის ერთისა და იმავე დროს განვლილი გზის შემაჯამებელი და მომავალი პერსპექტივების განსაზღვრის პასუხსაგები პერიოდია. განსაკუთრებულად იზრდება ამ მოვლენის მნიშვნელობა დღეს, როდესაც მეათე ხუთწლედის მიჯნების ალებას შეუდექით.

ჩვენ ყველას დიდი სიამაყის გრძნობით გვავსებს იმის შეგნება, რომ მეათე ხუთწლედის ორანდიოზული ამოცანების შესრულებისათვის წინაპირობის შექმნის საქმეში თავისი ღირსეული წვლილი შეიტანეს ჩვენი რესპუბლიკის მშრომელებმა. საქართველოს კომპარტიის ცენტრალური კომიტეტის ხელმძღვანელობით, რესპუბლიკამ დაძლია ხუთწლედის პირველი ორი წლის ჩამორჩენა, მკვეთრად დაწინაურდა და ვადამდე შესარულა მეცხრე ხუთწლედისათვის დასახული საქმეები. ეროვნული და სასოფლო-სამეურნეო პროდუქციის რეალიზაციის მოცულობის გეგმები.

მეათე ხუთწლედში დიდი და საპატიო ამოცანები დგას მოსახლეობის საყოფაცხოვრებო მომსახურების სფეროს მუშაკების წინაშე. ამისათვის, რომ დავძლიოთ ეს ამოცანები, მუდამ ვიყოთ დღევანდელ მოთხოვნათა დონეზე, საყოფაცხოვრებო მომსახურების სფეროს მუშაკებს კვლავ დიდი და დაძაბული მუშაობა გვმართებს. დასაფიცარ არის, რომ წლების განმავლობაში რესპუბლიკაში დამკვიდრებულმა მომხვეჭელობამ, გამომძალვამ, ფასთა დამახინჯებამ, მომხმარებელთა მოტაუებამ, გაფლანგვა-დატაცებამ და სხვა ნეგატიურმა მოვლენებმა ყველაზე მეტად მომსახურების სფეროში იჩინა თავი.

საქართველოს კომპარტიის ცენტრალურმა კომიტეტმა მთელი ბრინციპულობით განიხილა რესპუბლიკის მოსახლეობის საყოფაცხოვრებო მომსახურებაში არსებული ხარვეზები, მკაცრი შეფასება მისცა მათ და დასახა ამოცანები დარგის აღმავლობისათვის. ამ ამოცანათა წარმატებით გადაჭრისათვის გარკვეული ღონისძიებები გავატარეთ. თვისებრივად გადახალისდა სამინისტროს აპარატი, შეიცვალა მისი სტრუქტურა, ადგილობრივი პარტიული და საბჭოთა ორგანოების დახმარებით რაიონული და საქალაქო სამმართველოები განმტკიცდა ახალი ადამიანებით, მომდინარეობს მუშაობა სისტემაში ქალთა შრომის უფრო ინტენსიური გამოყენებისა და ახალგაზრდობის მოზიდვისათვის, დიდი ძვრები მოხდა მომსახურეობის საყოფაცხოვრებო მომსახურების ობიექტების მშენებლობას მოხმარდება ქალაქებსა და რაიონულ ცენტრებში. ეს გარდა იმისა, რომ საშუალებას მოგცემს საგრძნობლად ავამაღლოთ მომსახურების კულტურა, გავუმჯობესოთ გამოშვებული პროდუქციის ხარისხი და დავნერგოთ მომსახურების პროგრესული ფორმები, იგი დიდად შეუწყობს ხელს სოფლის მოსახლეობაში არსებული ნამორჩენის დაძლევას.

ახალი ხუთწლედის პირველი წლის პირველ ნახევარში თბილისში მწყობრში ჩადგება ბალდა ავტოტექმომსახურების ობიექტების ქსელი, რისთვისაც მწყობრში ჩადგება მძლავრი ავტოტექმომსახურების სადგურები თბილისში, სოხუმში, ბათუმში, რუსთავში, ზუგდიდში, ლანჩხუთში, წნორსა და ხაშურში. საგრძნობლად გაფართოვდება სადღეღამისო ავტოსადგომების რიცხვი რესპუბლიკის ქალაქებსა და რაიონცენტრებში, განსაკუთრებით კი საკურორტო ზონაში. თბილისში უკვე მიმდინარეობს მშენებლობა და 1977 წელს მწყობრში ჩადგება მოსახლეობის ინდივიდუალური ავეჯის შეკეთების და დამზადების ფაბრიკა. მომავალ წელს დამთავრდება ანალოგიური საწარმოს რეკონსტრუქცია ქუთაისში.

შაქვე მწყობრში ჩადგა მოსახლეობის საყოფაცხოვრებო მომსახურების მრავალდარგიანი ნაგებობა რუსთავი, მარნეულში, სამტრედიაში, ხაშურში, ბიჭვინთაში, კასპში, თელავში. ახალ ხუთწლედში საწარმოთა რიცხვს შეემატება ანალოგიური ობიექტები თბილისში, სოხუმში, ქუთაისში, ახალქალაქში, ახალციხეში, გაგრაში, ზესტაფონში, ტყიბულში, თეთრწყაროში და სხვაგან. რა თქმა უნდა, ყველა ეს ობიექტი აღჭურვილი იქნება თანამედროვე მანქანა-დანადგარებით და ტექნიკური მოწყობილობით. ერთი სიტყვით, ახალ ხუთწლედში პროდუქციის მაღალი ხარისხი მთავარი საზრუნავი იქნება.

მეათე ხუთწლედში ჩვენი დიდი საფეიქალი და საზრუნავი ის არის, რომ მთელ სისტემაში დაეამყაროთ დიდი სახელმწიფოებრივი წესრიგი. როგორც ფაქტები მოწმობენ, ამ მიმართულებით გატარებულმა ღონისძიებებმა ჯერ კიდევ ვერ გამოიღო სასურველი შედეგი, მომსახურების სფეროში კვლავ ჭარბად აქვს ადგილი ისეთ ნეგატიურ მოვლენებს, როგორიც არის გამოძალვა, მომხმარებელთა მოტაუება, ფასების თვითნებურად დადგენა პრეისკურანტის გვერდის ავლით, უხეშობა და სხვ. რაც მთელი პრინციპულობით იქნა შეფასებული საქართველოს კომპარტიის ცენტრალური კომიტეტის მიერ. გულსადილად უნდა ითქვას, რომ თუ სამინისტრომ შეძლო დაეძლია მრავალი სამეურნეო პრობლემა, ამ უპირველესი მნიშვნელობის საკითხში ჯერ კიდევ ნაკლებად შეიმჩნევა თვისებრივი ძვრები. ვფიქრობთ ეს საკითხები მთავარ ადგილს დაიჭერს მომავალ მუშაობაში.

ამჟამად სამინისტროს მიერ მიღებულია გადამჭრელი ზომები სისტემაში ნეგატიური მოვლენების ლიკვიდაციისათვის, ადგილებზე შექმნილი ფასების და ტარიფების დაცვის მაკონტროლებელი ჯგუფების გააქტიურებისათვის. ხორციელდება ღონისძიებები, რომლებიც ითვალისწინებს აღმზრდელობითი მუშაობის ფართოდ გაშლას სისტემის ყველა უბანზე. ჩვენ ახალ ხუთწლედში მთელი ენერგია უნდა მოვახმაროთ მოსახლეობის მომსახურების კულტურის ამაღლებას, ბუნებრივია, ამაში დიდ დახმარებას გაგვიწევენ პარტიული, პროფკავშირული და კომკავშირული ორგანიზაციები და, რაც მთავარია, მხარში ამოგვიდგება თვით მომხმარებელი.

ჩვენს წინაშე მდგომი ამ რთული ამოცანების შესრულება ბევრად არის დამოკიდებული რესპუბლიკის მგეგმავ და მომმარაგებელ ორგანიზაციებზე, რომელთა დახმარებითაც საბოლოოდ უნდა გადაწყდეს მოსახლეობის მომსახურებისათვის მაღალი ხარისხისა და საჭირო რაოდენობის მასალების გამოყოფის საკითხი. ვფიქრობთ მეათე ხუთწლედში ამ და საერთოდ მომმარაგების საკითხებს სათანადო უურადღება მიექცევა, საჭიროდ მიგვაჩნია აგრეთვე ადგილობრივმა პარტიულმა და საბჭოთა ორგანოებმა საჭირო ქმედითი დახმარება გაუწიონ მოსახლეობის საყოფაცხოვრებო მომსახურების ორგანიზაციებს მომსახურების საალონებს და მიმღები კომპლექსური პუნქტებისათვის შესაფერისი სათავსების გამოყოფის საქმეში.

**ვ. ბაბალიანი,**
**საქართველოს სსრ მოსახლეობის საყოფაცხოვრებო მომსახურების მინისტრი.**

# მსოფლიო დღეს

4 იანვარი

## ამბები ფაქტები პროგლემები

**საკვლევი და უცხოეთის პრესის სააგენტოები იტყობინებიან**

## ვ. პიკის ანდერძის ერთგულნი

**ბერლინი, (საკვლევი).** აქ გაიმართა გერმანიის ერთიანი სოციალისტური პარტიის ცენტრალური კომიტეტის, გერმანიის დემოკრატიული რესპუბლიკის სახელმწიფო საბჭოს მინისტრთა საბჭოსა და ეროვნული ფრონტის ეროვნული საბჭოს საზეიმო სხდომა, რომელიც მიეძღვნა გერმანელი და საერთაშორისო კომუნისტური მოძრაობის გამოჩენილი მოღვაწის, გერმანიის დემოკრატიული რესპუბლიკის პირველი პრეზიდენტის ვილჰელმ პიკის დაბადების 100 წლისთავს.

მოხსენება ვილჰელმ პიკის ცხოვრებისა და მოღვაწეობის შესახებ გააკეთა გერმანიის ერთიანი სოციალისტური პარტიის ცენტრალური კომიტეტის პირველმა მდივანმა ე. ჰონეკერმა, რომელმაც ხაზგასმით აღნიშნა, რომ თავისი რევოლუციური მოღვაწეობის მანძილზე ვ. პიკი მარქსის, ენგელსის და ლენინის მიერ ნაჩვენები გზით მიდიოდა.

გერმანიის დემოკრატიული რესპუბლიკის შექმნა და აყვავება, აღნიშნა ე. ჰონეკერმა, ვ. პიკის საბრძოლო მოღვაწეობის გვირგვინი იყო. გერმანიის დემოკრატიულმა რესპუბლიკამ, როგორც ფაშურ-გლეხურმა სახელმწიფომ შეასრულა მისი ანდერძი. ვ. პიკის ანდერძი ცოცხლობს გერმანიის ერთიანი სოციალისტური პარტიის ბიზნებში, გამოცდილებასა და წარმატებებში.

გერმანიის დემოკრატიული რესპუბლიკის მთელი განვითარება, თქვა გერმანიის ერთიანი სოციალისტური პარტიის ცენტრალური კომიტეტის პირველმა მდივანმა, იმ გზის დადასტურებაა, რომელიც ჩვენ მიგვითითეს ვ. პიკმა და ჩვენმა პარტიამ. მხოლოდ საბჭოთა კავშირთან ერთად და მისი დახმარებით ჩვენი ხალხი შეძლებს შექმნას საკუთარი ბედნიერი მომავალი.

## ესპანეთი ეროვნულ უმცირესობათა ბრძოლა

**მადრიდი, (საკვლევი).** ესპანეთის ეროვნული უმცირესობა აძლიერებს ბრძოლას ფრანკისტული რეჟიმის მიერ გათელილი თავისი უფლებების აღსადგენად.

როგორც გაზეთი „ნუევო დიარიო“ იტყობინება, კატალონიაში — ესპანეთის ერთ-ერთ სამრეწველო რაიონში — შეიქმნა პოლიტიკური დაჯგუფება კატალონიის პოლიტიკური საბჭო, რომელშიც შევიდა 11 აკრძალული რეგიონალური პოლიტიკური პარტია და ორგანიზაცია. მან მოითხოვა ავტონომიური სტატუსის აღდგენა, რომელიც ამ რაიონს მიანიჭა რესპუბლიკურმა მთავრობამ 1932 წელს, აგრეთვე დაუყოვნებელი რეფორმები განათლების, სოციალური უზრუნველყოფისა და შრომითი ურთიერთობის დარგში.

ბარსელონაში გამოქვეყნებული დაჯგუფების პროგრამა შეიცავს აგრეთვე მოთხოვნას ყველა პოლიტიკური პატიმრის ამნისტიის შესახებ, კატალონელთათვის ძიებითადი უფლებისა და თავისუფლებების, მათ შორის გაფიცვისა და პროფკავშირების შექმნის უფლების მინიჭებას.

რამდენიმე დღის წინათ შეიქმნა ბასკთა დემოკრატიული ასამბლეა, რომელშიც შევიდნენ მთელი რიგი პოლიტიკური პარტიებისა და პროფკავშირული ორგანიზაციების, სამქიანი წრეებისა და პროფესიული ორგანიზაციებ ი ს წარმომადგენლები. მათი მოთხოვნები კატალონიის პოლიტიკური ძალების საბჭოს მოთხოვნების ანალოგიურია.

გალისიიდან მიღებული ცნობების თანახმად, იქაც იქმნება დემოკრატიული ძალების რეგიონალური დაჯგუფება, რომელიც იბრძვის ესპანეთის ეროვნულ უმცირესობათა უფლებების აღდგენისათვის და ქვეყანაში დემოკრატიული გარდაქმნების განხორციელებისათვის.

როგორც ცნობილია, ესპანეთში ფრანკისტული დიქტატურის დამყარების შემდეგ ხელისუფლება უმკაცრეს ღონისძიებებს მიმართავდა ეროვნულ უმცირესობათა ტრადიციების, ზნეჩვეულებებისა და კულტურის ლიკვიდაციისათვის. კატალონიაში, ბასკეთში, გალისიაში აკრძალულია მშობლიური ენის სწავლება: ყველა ოფიციალური ღონისძიების მოწყობა იმ ენაზე, რომელზეც ლაპარაკობს ამ რაიონების მოსახლეობის დიდი უმრავლესობა. ესპანეთის პროგრესული და დემოკრატიული ორგანიზაციები სოლიდარობას უცხადებენ ესპანეთის ეროვნულ უმცირესობათა ბრძოლას თავიანთი უფლებების სრული აღდგენისათვის.

## ჯ. ფორდის ინფერვიუ

**ვაშინგტონი, (საკვლევი).** ამერიკის შეერთებული შტატების პრეზიდენტი ჯ. ფორდი საახალწლო ინტერვიუში შეეხო საერთაშორისო დაძაბულობის შენელების პერსპექტივებს და თქვა: „როცა ვაანალიზებთ დაძაბულობის შენელების პროცესს, 1971 წლის ოსტმხრივ შეთანხმებას დასავლეთ ბერლინის შესახებ, პირველ ეტაპზე ამ საკითხზე მოლაპარაკების ფარგლებში მიღწეულ შეთახმებებს სტრატეგიული შეიარაღების შეზღუდვის შესახებ, შეთანხმებებს, რომლებიც რამდენადმე ზღუდავენ ატომური პოტენციალის განვითარებას და სხვ. და როცა ვაანალიზებ უპირატესობებს, რომლებიც შეიძლება მოგვცეს ვლადივოსტოკის 1974 წლის შეთანხმებამ, იმ აზრს ვადგები, რომ უნდა განვაგრძოთ ჩვენი ღონისძიებანი, და არა უარი ვთქვათ მათზე“.

უნდა ვაღიაროთ, აღნიშნა პრეზიდენტმა, რომ არსებობს ღრმა იდეოლოგიური უთანხმოება შეერთებულ შტატებსა და საბჭოთა კავშირს შორის. უნდა შევიგნოთ, რომ საბჭოთა კავშირი ისევე როგორც ჩვენც, დიდი სახელმწიფოა სამხედრო და ინდუსტრიული თვალსაზრისით. როცა საქმე ეხება ორ დიდ სახელმწიფოს, რომლებსაც ასეთი უდიდესი გავლენა აქვთ, უმჯობესია ერთად ვიმუშაოთ ამ ორი სახელმწიფოს ინტერესებისათვის, რათა შევანელოთ დაძაბულობა, თავიდან აკიცილოთ კონფრონტაციები სადაც ეს შესაძლებელია და გავაუმჯობესოთ ურთიერთობა მსოფლიო საფუძველზე.

უპასუხა რა კითხვაზე, ხომ არ მოახდენს გავლენას პრეზიდენტსა და მის მიდგომაზე დაძაბულობის შენელებადმი პოლიტიკური ზეგავლენა ქვეყნის შიგნით მომავალ საარჩევნო კამპანიასთან დაკავშირებით, ჯ. ფორდმა თქვა: თუ ამერიკელი ხალხი ფსიქოზად შეაფასებს დაძაბულობის შენელების ამ უპირატესობებს, ვფიქრობთ, იგი დაუჭერს მას მხარს, არ გაილაშქრებს მის წინააღმდეგ და პოლიტიკური თვალსაზრით მე მიმაჩნია, რომ ყოველი კანდიდატი, რომელიც მოითხოვს დაძაბულობის შენელების უგულებელყოფას, საბოლოო ანგარიშით წაგებული დარჩება.

პრეზიდენტს დაუსვეს მრავალი კითხვა ანგოლის თაობაზე, კერძოდ, მას ჰკითხეს, ამზადებს თუ არა ამერიკის შეერთებული შტატები უცხოელ დაქირავებულებს ანგოლაში გამოსაყენებლად. ჯ. ფორდი ამტკიცებდა, რომ შეერთებული შტატები არ ამზადებს უცხოელ დაქირავებულებს, მაგრამ აღიარა, რომ ამერიკის შეერთებული შტატები ნამდვილად ხარჯავს სახსრებს ანგოლის ამბებთან დაკავშირებით. ჯ. ფორდმა თავი აარიდა პასუხს პირდაპირ კითხვაზე — აფინანსებს თუ არა ამერიკის შეერთებული შტატები უცხოელ დაქირავებულთა მომზადებას და მსოფლიო განაცხადა: ჩვენ სხვა ქვეყნებთან ერთად ვმოქმედებთო.

## მსოფლიო ფოტოობიექტივში

### ბელგია

ბელგიელი სტუდენტები პროტესტს აცხადებენ უმაღლეს სასწავლებელთა საპროფესიისათვის ასიგნობათა შემცირების შესახებ შემუშავებული გეგმის წინააღმდეგ. კერძოდ, იგი გულისხმობს პედაგოგთა შემადგენლობის შენახვისა და მეცნიერული კვლევის სარჯების შემცირებას.

საერთო ეროვნულ დემონსტრაციაში, რომელიც ბრიუსელში გაიმართა, მონაწილეობდა 10 ათასზე მეტი ბაბუკი და ქალიშვილი — დედაქალაქის უნივერსიტეტის, აგრეთვე სხვა ქალაქების საუნივერსიტეტო ცენტრების სტუდენტები. პლაკატებზე, მანიფესტანტებს რომ მოჰქონდათ, ეწერა: „სტუდენტთა და მუშათა ბრძოლა — ეს არის საერთო ბრძოლა კრიზისის შედეგებისა და უმუშევრობის წინააღმდეგ“.

**სურათზე:** სტუდენტთა დემონსტრაცია ბრიუსელში.

საკვლესის ფოტო.

### ჩილე

ეკონომიკის დარგში ანტახალხო პოლიტიკის შედეგად, რომელსაც ფაშისტური ხუნტა ახორციელებს, ჩილეში სწრაფად იზრდება უმუშევართა რიცხვი. „წარმოების შეკვეცის“ სიბაბით მასობრივად ითხოვენ მუშებს. ამჟამად ჩილეში 600 ათასზე მეტი უმუშევარია აღრიცხული.

ეს მოხუცი მეოთვზე (ქვემო სურათზე) საათობით ზის სანტიაგოს ნავსადგურში რაიმე სამუშაოს მოლოდინში.

ცვ — ახალი ამბების საგენტოს ფოტო.

## ბ ო რ ი ბ ი ს დევალვაცია

**ნიუ-იორკი. (საკვლესის კორ.).** ისრაელში განხორციელდა ადგილობრივი გირვანქის ბორიგი დევალვაცია, ამჯერად 1,9 პროცენტით. თუ 1948 წელს ერთ დოლარში ოფიციალური კურსით 0,25 გირვანქას იძლეოდნენ, ახლა ერთ დოლარს ცვლიან 7,24 გირვანქაზე.

ახლანდელი დევალვაცია მეხუთეა უკანასკნელი ექვსი თვის განმავლობაში. ისრაელის მთავრობის გადაწყვეტილება გამოხატავს ტელ-ავივის მზარდ ეკონომიკურ და ფინანსურ სიძნელეებს. მთ მორის, უწინარეს ყოვლისა, უნდა დავასახელოთ საგადამხდელო ბალანსის დეფიციტი, რომელიც, როგორც მოელიან 1975 საფინანსო წელს შეადგენს დაახლოებით 4 მილიარდ დოლარს. როგორც ხელისუფალნი აღიარებენ, ცოტა ნაკლებია სავაჭრო ბალანსის დეფიციტიც, რომელმაც გასულ წელს 3,6 მილიარდამდე დოლარი შეადგინა. სავაჭრო და საგადახდეო ბალანსების დეფიციტი განპირობებულია ისრაელის მთავრობის უზარმაზარი ხარჯებით საზღვარგარეთ იარაღის შესყიდვაზე.

ისრაელის მმართველი წრეების მიერ აღებული გამალებული შეიარაღების, მეზობელი არაბული სახელმწიფოების წინააღმდეგ შეიარაღებული პროვოკაციების გასგრძობის კურსი მეტად ძვირად უჯდება ქვეყანას. ამას მოწმობს ავრეთვე ბისი მრეწველობის ცალმხრივი განვითარება. აქ პრიორიტეტი დათმობილი აქვს სამხედრო ინდუსტრიას, ამას კი, ბუნებრივია, მოსდევს მრეწველობის სამოქალაქო დარგებში კაპიტალდაბანდებათა შემცირება, წარმოების შეკვეცა. ამას წინათ მთავრობამ გამოაცხადა, რომ გასულ წელს ეროვნულ ეროვნული პროდუქციის მოცულობა ისრაელში 1-2 პროცენტით შემცირდა.

გაჭირვებული ეკონომიკური მდგომარეობიდან გამოსვლას ტელ-ავივში ეიტენ უძთავრესად ისრაელის მშრომელთა ცხოვრების დონეზე შემწყდომი ერიშის მიტანით. ქვეყანაში შემოიღეს ახალი გადასახადები. გაძოცხდებულია მოსამსახურეთა ხელფასის გაყინვის გეგმები. ისრაელის პრემიერ-მინისტრი ი. რაბინი ხალხს მოუწოდებს მომშირნეობისათვის. როგორც ჩანს, ისრაელის მმართველებს სურთ, რომ მათი აგრესიული პოლიტიკის შედეგები კვლავაც მშრომელმა მასებმა ზღონ.

ნ. სეტუნსკი.

**ეს საინტერესოა**

## როგორ დავიცვათ თვითმფრინავები?

**ტოკიო, (საკვლესი).** თვითმფრინავებს სულ უფრო მეტ საფრთხეს უქმნიან ფრინველები. უკანასკნელი წლების მანძილზე შესამჩნევად გაიზარდა თვითმფრინავების ავარიები ფრინველთან შეჯახებების შედეგად. ძაგალითად ტოკიოში ჰანედის აეროპორტში, რომელიც ყოველდღე ოთხასზე მეტ თვითმფრინავს ატარებს, 1975 წელს 22 ასეთი შემთხვევა მოხდა. სულ კი შარშანდელი წლის მანძილზე მარტო „ნიპონ კოკუს“ კომპანიას ფრინველებმა 40 მილიონი იენი აზარალეს.

აეროფრომებს მესვეურთა კველა ცდა, რომ ფრინველები საფრენი მინდვრიდან მოშორებით დაუდებულიყვნენ, ამაო აღმოჩნდა. ორი წლის წინათ ჰანედის აეროპორტში შექმნას რეპროდუქტორების სისტემა, რომელსაც უნდა დაეფრთხო ფრინველები, მაგრამ იგი მეტისმეტად უეფექტო აღმოჩნდა, განსაკუთრებით ქარიან დღეებში. გასული წლის დამლევიდან ჰანედის ხელისუფლებამ დაიწყეს ფრინველების ხოცვა, მაგრამ ამან მხოლოდ ერთი მეასედი პროცენტით შეამცირა მათი რიცხვი.

და აი თავს იტეხენ აეროდრომებს მესვეურები:

როგორ დაიცვან თვითმფრინავები?

**სპორტი**

## ყველა კონტინენტიდან

● **სტოკჰოლმი.** შვეიცის მოსახლეობა განვლილი წლის მანძილზე 31 ათასით გაიზარდა და ამჟამად 8 მილიონ 208 ათასს შეადგენს.

● **ბონი.** ბავარიაში იზრდება გერმანიის სოციალ-დემოკრატიული პარტიის წევრთა რიცხვი, რომლებიც „პროფესიათა აკრძალვის“ მსხვერპლი გახდნენ. მათ ითხოვენ სახელმწიფო დაწესებულებებიდან. არ იღებენ პედაგოგიურ სამუშაოზე დასავლეთ გერმანიის ამ მხარის უმაღლეს სასწავლებლებში, სადაც ხელისუფლების სათავეში დგას ქრისტიანულ-სოციალური კავშირის რეაქციული პარტია.

● **ძაბული.** ავღანეთის დედაქალაქის უდიდეს თეატრში „ქაბულ ნანდარში“ დაიწყო ხელოვნების საბჭოთა ოსტატების გასტროლები. მათ შორის არიან ვოკალურ-ინსტრუმენტული ანსამბლი „ვორონეჟის მელოდიები“, ურალის ხალხური გუნდი, უკრაინელი მოცეკვავეები. საბჭოთა მსახიობების საინტერესო და მრავალფეროვან პროგრამას, მაღალ საშემსრულებლო ოსტატობას აღფრთოვანებით შეხვდნენ ავღანელი მაყურებლები.

● **დელი.** მსოფლიოს 40-ზე მეტი ქვეყნიდან ბომბეიში ჩამოვიდნენ რეჟისორები, მსახიობები და კინომოყვარულები, რათა მონაწილეობა მიიღონ საერთაშორისო კინოფესტივალში „კინო-76“, რომელიც აქ გაიხსნა. ორი კვირის განძილზე მაყურებლები ნახავენ მსოფლიო კინემატოგრაფიის ოსტატთა 80 ფილმს. მაყურებლები განსაკუთრებული ინტერესით მოელიან საბჭოთა კინოფილმის „ეს ტკბილი სიტყვა — თავისუფლება“ ჩვენებას.

**ჟურნალისტის ჩანაფიქრიდან**

ხალხი ისტორიის შემოქმედია, ეს დიდი და ამავე დროს უბრალო ჭეშმარიტება, ისე როგორც არასოდეს, გზას იკაფავს საერთაშორისო ურთიერთობაში, გავლენას ახდენს მასზე, გარდაქმნის მას დედამიწაზე მშვიდობისა და სოციალური პროგრესის ინტერესების სასარგებლოდ. სკკპ ცენტრალური კომიტეტის გენერალურმა მდივანმა ამხანაგმა ლ. ი. ბრეჟნევმა 1975 წლის 27 ნოემბერს მისთვის ფ. ჟოლიო-კიურის სახელობის „მშვიდობის ოქროს მედლის“ გადაცემისადმი მიძღვნილ სიტყვაში ასეთი ფრაზა თქვა: „მშვიდობისმოყვარული საზოგადოებრიობა კაცობრიობის ფხიზელი, მოუღლელი თვალი, მისი ყოველისმხილველი სინდისია. მან უნდა აღანთოს და შეაკავშიროს ადამიანები საყოველთაო მშვიდობისა და უშიშროების დასაცავად“.

მოუღლელი თვალი, ყოველისმხილველი სინდისი... რა ზუსტად, მოკლედ და ხატოვნად აისახა ამ სიტყვებში ხალხთა ძნელი, მაგრამ კეთილშობილური როლი კეთილი ნების ადამიანთა ყველაზე სანუკვარი მიზნის განხორციელებაში, მიზნისა, რომელზეც კაცობრიობა ათასწლეულების მანძილზე ოცნებობდა როგორც მიუღწეველ იდეალზე და რომლის კონტურებიც ახლა სავსებით რეალურად და ხილულად ისახება.

ძნელია შეაფასო ეს როლი. ფართო და მძლავრი, ვითარცა წყალუხვი მდინარე, მშვიდობისათვის საზოგადოებრივი მოძრაობა უეჭველად გასდა ერთ-ერთი ის მნიშვნელოვანი ფაქტორი, რომელმაც უზრუნველყო ამ უკანასკნელ წლებში დაძაბულობის შენელების პოლიტიკის წარმატება და საერთაშორისო ურთიერთობის ნორმალიზება. საწარეგ ამ მოძრაობამ შეუწყო ხელი დიდ გეოლოგიურ ძვრას საზოგადოებრივ ცხოვრებაში — პოლიტიკური კლიმატის დათბობას საერთაშორისო ურთიერთობაში, რომელმაც „ცივი ომის“ ყინული გააღლო და აიძულა დასავლეთის სახელმწიფო მოღვაწეები უკან დაეხიათ ენერგორტაციის ფსიქოლოგიიდან და ბირისპირ დამდგარიყვნენ მშვიდობის განმტკიცების საარსებო ამოცანების წინაშე. უფრო მეტიც, საწარეგ ამ მოძრაობამ შეუწყო ხელი მშვიდობიანი თანამშრომლობის ზესახე მთელი რიგი ისტორიული სახელმწიფოთაშორისი დოკუმენტების მიღებას.

იმის მკაფიო მაგალითად, თუ როგორი გავლენა მოახდინა ხალხთა მოუღლელმა თვალმა და ყოველისმხილველმა სინდისმა მსოფლიოს პოლიტიკური ტანდემბობაზე, შეიძლებოდა დაგვესახელებინა ევროპის უშიშროებისა და თანამშრომლ ო ბ ი ს თათბირი, რომელიც ჰელსინკში დასკვნითი აქტის ხელმოწერით დაგვირგვინდა. ეს სრულიად ევროპის ქარტია, რომელმაც მშვიდობის ათი მცნება გამოაცხადა, თავის დაბადებას უნდა უმადლოდეს საზოგადოებრიობის უფართოესი მასების დაუღალავ საქმიანობას ევროპაში — ამ მრავალტანჯულ კონტინენტზე, თანამედროვე ცივილიზაციის აკვანში, რომლის მისსავე სამარედ გადაქცევას არაერთხელ ცდილან.

ისტორიის ფურცლებზე უცილობელ ფაქტად ჩაწერილია, რომ ევროპის უშიშროებისა და თანამშრომლობისათვის საზოგადებრივი მოძრაობის ჩამოყალიბების პროცესს დასაბამი მიეცა 60-70-იანი წლების მიჯნაზე უწინარეს ყოვლისა, საზოგადებრივი ძალების პირველი ასამბლეის მომზადებითა და გამართვით ბრიუსელში 1972 წლის ივნისში. მას მოჰყვა მეორე ასამბლეა (1975 წლის აპრილი). მან მიიღო დეკლარაცია, რომელიც შეიცავდა მოწოდებას ყველა მთავრობის, პარლამენტის, პოლიტიკური პარტიის, არასამთავრობო ორგანიზაციისადმი გამოხმაურებოდნენ ასამბლეის მონაწილეთა მიმართვას ეროვნულ და საერთაშორისო დონეზე დაძაბულობის შენელების გაფართოებისა და გაღრმავებისათვის, ევროპის მშვიდობიანი მოგავლის უზრუნველყოფისათვის.

ეჭვი არ არის, რომ ამ ასამბლეათა მონაწილეების ხმა ესმათ. დიპლომატებს ჟენევაში და 35 სახელმწიფოს ბელმძღვანელებს ჰელსინკში, რომ იმათ ხელს, ვინც ხელს აწერდა დასკვნითს აქტს, წარმართავდა ისტორია და, მაშასადამე, მისი შემოქმედი — ხალხი. სიმბოლოურია, რომ მეორე ასამბლეის მოწოდება გაისმა ბელგიის ქალაქ ლიეჟიდან — ვოლგოგრადთან დამამხობელი ქალაქიდან. ვოლგაზე მდებარე ქალაქის ერთი ბეშვი მიწა, მის გმირ დამცველთა სისხლით მორწყული, სათუთად ინახება ლიეჟში, ხოლო ვოლგოგრადში — ლიეჟის მიწა. და კიდევ რამდენი დამამობილებული ქალაქია ევროპის რუკაზე! მათი სისხლით მორწყული მიწა, მათი დალუბული შვილების ფერფლი ძალუმად ბორგავდა იმათ გულში, ვინც ხელს აწერდა ევროპის მშვიდობის დიად ქარტიას. კაცობრიობა იმის უშუალო მოწმე გახდა, თუ როგორ იქცა რეალურ მატერიალურ ძალად კეთილშობილური იდეა, ხალხთა მრავალძალიანობანან მასებს რომ დაეუფლა, ისტორიის სასწორზე შეგდებულია ამ ძალამ გადაწონა იგი მშვიდობის სასარგებლოდ...

ამჟამად ხალხთა მოუღლელ თვალს, ყოველისმხილველ სინდისს დიდი და კეთილშობილური საზრუნავი აქვს, უფრო სწორად მსოფლიო-ისტორიული მასშტაბის ამოცანა — ხელი შეუწყოს დაძაბულობის შენელების წარმატებათა გაგრძელებასა და განვითარებას, მიაღწიოს მის მატერიალიზაციას. ეს უწინარეს ყოვლისა, ნიშნავს პოლიტიკური დაძაბულობის შენელების შეგვებას სამხედრო დაძაბულობის შენელებით. ეს, უწინარეს ყოვლისა, ნიშნავს ბრძოლას გამალებული შეიარაღების შეკავებისათვის, რომელიც აღსავსეა ახალი მსოფლიო ომის საფრთხით, და რომელსაც შეუძლია გამოიწვიოს ჯერ არნახული ნგრევა და უბედურება.

საერთაშორისო საზოგადოებრიობას კარგად აქვს შეგნებული ეს საშიშროება და ამასთან თავისი პასუხისმგებლობაც მის წინაშე, აგრეთვე ამოცანები, რომლებიც ამ საშიშროებით არის ნაკარნახევი და ამ პასუხისმგებლობიდან გამომდინარეობენ. ამის დამაჯერებელი დადასტურებაა მშვიდობისათვის ერთგნულ მოძრაობათა წარმომადგენლების საერთაშორისო კონფერენციის შედეგები, 1975 წლის ნოემბრის ბოლოს რომ გაიმართა, ფაშიზმზე გამარჯვების 30-ე წლისთავის და მშვიდობის მსოფლიო საბჭოს 25-ე წლისთავის წელს.

კონფერენციის მუშაობის ცენტრში იდგა თანამედროვეობის პრობლემათა პრობლემა — დედამიწაზე მტკიცე და ხანგრძლივი მშვიდობის უზრუველყოფა. კოფერენციის დელეგატებმა (რომლებიც წარმოადგენდნენ მშვიდობის მსოფლიო საბჭოს ეროვნული ეროვნულ ორგანიზაციებს) ერთსულოვნად ძიიღეს რეზოლუცია სტოკჰოლმის ახალი ძოწოდების მხარდასაჭერად მასობრივი კამპანიის გაშლის ძესახებ. გამოხატავდა რა ხალხის ნებას, ნათქვამია რეზოლუციაში, მშვიდობის მსოფლიო საბჭოს პრეზიდიუმმა 1975 წლის ივნისში სტოკჰოლმში გამართულ თავის სეანაზე მოწოდებით მიმართა ყველა პარლამენტსა და მთავრობას, პოლიტიკურ პარტიასა და პროფკავშირს, საზოგადოებრივ მოძრაობასა და ორგანიზაციას, მსოფლიოს ყველა ხალხს გაშალონ ახალი მასობრივი კამპანია გამალებული შეიარაღების წინააღმდეგ, განიარაღებისათვის. ჩვენ, ეროვნული ორგანიზაციებისა და მშვიდობისათვის მოძრაობათა წარმომადგენლები, მოლიანად გეუჭერთ მხარს და ვიწონებთ სტოკჰოლმის ახალ მოწოდებას, გამოვთქვამთ ჩვენს მზადყოფნას გავშალოთ საერთაშორისო კამპანია გამალებული შეიარაღების შეკავებისათვის და განიარაღებისათვის 1976 წელს.

ჩვენ, ნათქვამია შემდეგ, ვაცხადებთ ხელმოწერათა მასობრივ შეგროვებას სტოკჰოლმის ახალი მოწოდების მხარდასაჭერად ამ ვარაუდით, რომ ხალხების დაკინებული მოთხოვნა გამალებული შეიარაღების შეკავებისა და განიარაღების შესახებ ყურად იღონ ყველა მთავრობამ და გაერთიანებული ერების ორგანიზაციამ...

თვითეულმა უნდა შეიგნოს, რომ ბრძოლა განიარაღებისათვის, გამალებული შეიარაღების წინააღმდეგ წარმოადგენს ბრძოლას უკეთესი ცხოვრებისათვის, თვით სიცოცხლის შენარჩუნებისათვის.

მაშ გავერთიანდეთ ამ ბრძოლაში გამალებული შეიარაღების წინააღმდეგ, განიარაღებისათვის.

ისე როგორც ევროპის უშიშროებისა და თანამშრომლობისათვის საზოგადებრივ ძალთა ასამბლეის ხმა გაგონილ იქნა ჟენევასა და ჰელსინკში, ცენტრალური კომიტეტი მომავალშიც განსაკუთრებულ ყურადღებას დაუთმობს საგარეო პოლიტიკას. ჩვენ განვაგრძობთ „მშვიდობიან შეტევას, რასაც „მეგალოგიტ“ საერთაშორისო თანამშრომლობის განვითარებას, პოლიტიკური და ეკონომიკურ შენელებას შენელებისათვის, მშვიდობიანი თანაარსებობის პრინციპების დამკვიდრებისათვის, საერთაშორისო უშიშროების უზრუნველყოფისათვის და სახელმწიფოებსა და ხალხებს შორის თანამშრომლობის განვითარებისათვის ბრძოლაში. ლ. ი. ბრეჟნევის სახელთან ბევრად არის დაკავშირებული ევროპის უშიშროებისა და თანამშრომლობის ისტორიული თათბირის წარმატება. ჯილდო, რომელიც ლ. ი. ბრეჟნევს მიენიჭა, ნათქვამია მშვიდობის მსოფლიო საბჭოს პრეზიდიუმის დადგენილებაში, გამოხატავს ხალხების მიერ მშვიდობისათვის ბრძოლაში გაწეულ ამოცანათა განსახორციელებლად, დადგენილებაში ხაზგასმულია ის უდიდესი და დაუცხრომელი უნარი, რომელიც გამოიჩინა ლ. ი. ბრეჟნევმა მსოფლიოში დაძაბულობის შენელებისათვის, მშვიდობიანი თანაარსებობის პრინციპების დამკვიდრებისათვის, საერთაშორისო უშიშროების უზრუნველყოფისათვის და სახელმწიფოებსა და ხალხებს შორის თანამშრომლობის განვითარებისათვის ბრძოლაში. ლ. ი. ბრეჟნევის სახელთან ბევრად არის დაკავშირებული ევროპის უშიშროებისა და თანამშრომლობის ისტორიული თათბირის წარმატება. ჯილდო, რომელიც ლ. ი. ბრეჟნევს მიენიჭა, ნათქვამია მშვიდობის მსოფლიო საბჭოს პრეზიდიუმის დადგენილებაში, გამოხატავს ხალხების მიერ მშვიდობისათვის ბრძოლაში გაწეულ ამოცანათა განსახორციელებლად, დადგენილებაში ხაზგასმულია ის უდიდესი და დაუცხრომელი უნარი, რომელიც გამოიჩინა ლ. ი. ბრეჟნევმა მსოფლიოში დაძაბულობის შენელებისათვის, მშვიდობიანი თანაარსებობის პრინციპების დამკვიდრებისათვის, საერთაშორისო უშიშროების უზრუნველყოფისათვის და ხალხებს შორის თანამშრომლობის განვითარებისათვის ბრძოლაში.

**მშვიდობის საბჭოთა**

**ამ ბრძოლაში**

**მოუღლელი თვალი, ყოველისმხილველი სინდისი**

ეს ბრძოლა ეროვნულ-გამანთავისუფლებელი ბრძოლა, ისე საერთაშორისო მუშათა ბრძოლაა. მშვიდობა, თავისუფლება, სოციალური პროგრესი ბუნებრივად მოკავშირეები არიან. ისინი ერთად არიან შებმული ისტორიის ეტლში.

ხალხთა მოუღლელი თვალი და ყოველისმხილველი სინდისი მოგვიწოდებს: დაძაბულობის შენელება შეუქცევადი რომ გახდეს, შევაჩეროთ გამალებული შეიარაღება!

ახალი საერთაშორისო ეკონომიკური წესრიგის შექმნა, რომ დავაჩქაროთ, — შევაჩეროთ გამალებული შეიარაღება!

მშვიდობა რომ დავიცვათ და ახალი სამყარო ავაშენოთ, შევაჩეროთ გამალებული შეიარაღება!

ერთად ვიბრძოლოთ ატომური და მასობრივი მოსპობის ყველა სახის იარაღის აკრძალვისათვის.

ერთად ვიბრძოლოთ საყოველთაო და სრული განიარაღებისათვის!“.

**მელორ სტურუა.**


**მშვიდობის საახალწლით**

**მოუღლელი თვალი, ყოველისმხილველი სინდისი**


## ეს ჯერ ადრეა

**ბონი.** ბავარიაში ოზრდება გერმანიის სოციალ-დემოკრატიული პარტიის წევრთა რიცხვი, რომლებიც „პროფესიათა აკრძალვის“ მსხვერპლი გახდნენ. მათ ითხოვენ სახელმწიფო დაწესებულებებიდან. არ იღებენ პედაგოგიურ სამუშაოზე დასავლეთ გერმანიის ამ მხარის უმაღლეს სასწავლებლებში, სადაც ხელისუფლების სათავეში დგას ქრისტიანულ-სოციალური კავშირის რეაქციული პარტია.

## პორტუგალია საჭიროა გამოძიება

**ლისაბონი, (საკვლესი).** პორტუგალიის დემოკრატიული საზოგადოებრიობა შეშფოთებულია სერიოზული ინციდენტებით, რომლებიც მოხდა ქალაქ პორტუ კუშტოიაშია და ლისაბონის მახლობლად მდებარე კაშიასის საპატიმროებთან გამართული დემონსტრაციების დროს, სადაც დაკავებული ჰყავთ გასული წლის 25 ნოემბრის ამბების შემდეგ დაპატიმრებული ოფიცრები და სერჟანტები. დემონსტრანტებმა მოითხოვეს დაპატიმრებულთა განთავისუფლება.

პორტუში ჟანდარმებმა, რომლებიც საპატიმროს იცავდნენ, ცეცხლი დაუშინეს დემონსტრანტებს. ამის შედეგად სამი კაცი მოკლულია და ექვსი — დაჭრილი.

კაშიასის საპატიმროსთან აგრეთვე შეტაკება მოხდა, როცა ჯარისკაცებმა სცადეს ძალით გაერეკათ დემონსტრაცია.

პორტუში გაიმართა დაპატიმრებულ სამხედრო პირთა ნათესავებისა და მეგობრების კრება. მისმა მონაწილეებმა, მათ შორის პორტუგალიაში ცნობილმა საზოგადო მოღვაწეებმა — ანტიფაშისტებმა რუი ლუიშ გომეშმა, ჟოზე მორგადუმ, ოსკარ ლოპეშმა, ჟორჟი დელგადუმ რესპუბლიკის პრეზიდენტსა და რეფოლუციურ საბჭოს გაუგზავნეს დეპეშა, რომელშიც მტკიცე პროტესტს გამოთქვამენ დემონსტრანტთა მიმართ რეპრესიების წინააღმდეგ, რომელთა შორის იყვნენ ქალები და ბავშვები.

კუშტოიაშის საპატიმროსთან მომხდარ ტრაგიკულ ამბებთან დაკავშირებით პორტუგალიის ჩრდილოეთის საოლქო ორგანიზაციამ გამოაქვეყნა განცხადება, რომელშიც ხაზგასმით აღნიშნულია, რომ დაპატიმრებულ სამხედროებთან სოლიდარობის, დემონსტრაცია სამართლიანად გამოიწვიეს იმ პირობებმა, რომლებშიც პატიმრები ჰყავთ. თავიდან ამ დემონსტრაციებს მშვიდობიანი ხასიათი ჰქონდათ.

კუშტოიაშია და კაშიასის საპატიმროებთან ხერიოზული ინციდენტები ერთდროულად რომ მოხდა, აღნიშნავენ განცხადების ავტორები, საფუძველს გვაძლევს ვიფარაუდოთ, რომ შესაძლოა საქმე გვქონდა წინასწარ დაგეგმილ და ორგანიზებულ პროვოკაციასთან, მითუმეტეს, რომ დემონსტრანტთა შორის შემჩნეული იყვნენ პირნი, რომლებიც დაკავშირებული არიან „პორტუგალიის განთავისუფლების არმიის“ ტერორისტულ ფაშისტურ ჯგუფთან.

პორტუგალიის კომპარტიის ჩრდილოეთის საოლქო ორგანიზაციის მეთაურ ანტონიუ საოლეშ ორგანიზაციებს ანტიფაშისტურ ბრძოლაში ერთიანობისაკენ მოუწოდებს „ულტრარევოლუციურ“ დემაგოგიას, ფაშისტური ელემენტების პროვოკაციულ საქმიანობას. იგი მოითხოვს დეტალურად გამოიძიონ კუშტოიაშის საპატიმროსთან მომხდარი ამბები, რათა სწრაფად გამოავლინონ და დასაჯონ დამნაშავენი.

**ლისაბონი,** (საკვლესი). აქ გამოქვეყნდა პორტუგალიის შეიარაღებული ძალების გენერალური შტაბის განცხადება იმ ინციდენტებთან დაკავშირებთან, რომლებიც მოხდა დემონსტრაციების დროს კუშტოიაშის საპატიმროსთან ქალაქ პორტუში და კაშიასის საპატიმროსთან ლისაბონის მახლობლად, სადაც სხვადან 25 ნოემბრის ამბების შემდეგ დაპატიმრებული ოფიცრები და სერჟანტები.

გენერალური შტაბის განცხადებაში პასუხისმგებლობა ამ შეტაკებებისა და სისხლისღვრისათვის ეკისრებათ დემონსტრაციების მონაწილეებს. ჟანდარმ

# საზოგადოება „სამშობლო“

მოსკოვში შეიქმნა უცხოეთში მცხოვრებ თანამემამულეებთან კულტურული ურთიერთობის საბჭოთა საზოგადოება — „სამშობლო“. მის მრავალ დამფუძნებელთა შორის არიან — მეკობრობის საზოგადოებათა კავშირი, საკავშირო საზოგადოება „ცოდნა“, პროფკავშირთა მოსკოვის საქალაქო საბჭო, რუსული მართლმადიდებელი ეკლესია.

— დავებმარათ მილიონობით თანამემამულეს, რომლებიც ბედის უკუღმართობამ მოსწყვიტა სამშობლოს, რაც შეიძლება მეტი იცოდნენ თავიანთი მამა-პაპის ქვეყნის, საბჭოთა ხალხის მიღწევათა, ჩვენს ქვეყანაში კოლოსალური სოციალური გარდაქმნების შესახებ, — ასე განსაზღვრა ახალი საზოგადოების მთავარი ამოცანები მისმა თავჯდომარემ, სსრ კავშირის პედაგოგიურ მეცნიერებათა აკადემიის პრეზიდენტმა ვ. ნ. სტოლეტოვმა. მან ხაზგასმით აღნიშნა, რომ უკანასკნელ ხანს საერთაშორისო ურთიერთობაში მომხდარი სერიოზული პოზიტიური ცვლილებები და ადამიანთა მისწრაფება ინფორმაციათა გაცვლის გაფართოებისაკენ, „ვეიკარნახებს ისეთი საზოგადოების შექმნის აუცილებლობას, რომელიც ჩვენს უცხოელ თანამემამულეებს საშობლოს დაუახლოებდა.

სხვადასხვა მიზეზის გამო და სხვადასხვა დროს ჩვენი ქვეყნის ბევრ მცხოვრებს მოუხდა მისი საზღვრების დატოვება. მსოფლიოს მრავალ ქვეყანაში — აშშ-სა და ავსტრალიაში, კანადასა და ახალ ზელანდიაში, საფრანგეთსა და ვენესუელაში, ფინეთსა და ეგვიპტეში, ავსტრიასა და ლიბანში ცხოვრობენ ადამიანები, რომლებიც დაბადებით, წარმოშობით, ნათესაური ახლობლობით დაკავშირებული არიან საბჭოთა კავშირთან.

როგორც დამფუძნებელ კონფერენციაზე აღინიშნა, საბჭოთა კავშირში ჩვენი უცხოელი თანამემამულეებისაგან მრავალი წერილი მოდის. თუ ამ წერილებით ვიმსჯელებთ, ავტორთა უმრავლესობა აქტიურად უჭერს მხარს მშვიდობიანი თანაარსებობის პოლიტიკას, საბჭოთა საზოგადოებრიობასთან კავშირების შემდგომ განვითარებას. აშშ-ში, კანადაში, გფრ-ში, საფრანგეთსა და ჰოლანდიაში შეინიშნება პროგრესული ემიგრანტული ორგანიზაციების საქმიანობის გაკტიურება, მათი პოზიციების გაძლიერება ემიგრანტი ანტისოვეტჩიკების გაერთიანებათა წინააღმდეგ. უცხოეთში მცხოვრები ჩვენი თანამემამულეების პროგრესულ წრეებში ძლიერდება ინტერესი საბჭოთა კავშირის ცხოვრებისადმი, ბევრს სურს ინახულოს თავისი დედ-მამის და ბებიის სამშობლო, გაიგოს უფრო მეტი საბჭოთა მეცნიერების, ლიტერატურის, ხელოვნების შესახებ, შეისწავლოს რუსული ენა.

სწორედ ასეთი სურვილების შეძლებისდაგვარად დაკმაყოფილებას ემსახურება საზოგადოება „სამშობლო“.

ახალი ამბების სააგენტო.

# მ. მამულაშვილის სახელობის პრიზი

აბაშა. (საკ. კორ.). პარტიის რაიონულმა კომიტეტმა და რაიონმასკომმა გადაწყვიტეს, დაწესდეს სახელგანთქმული მეყვავილე-დეკორატორის მიხეილ მამულაშვილის სახელობის პრიზი ქალაქსა და სოფლად ეზო-კარმიდამოს სანიმუშო განაშენიანება-მოწყობის შემდგომი გაუმჯობესებისათვის.

შეიქმნა სპეციალური კომისია ამ დარგში სოციალისტური შეჯიბრების შედეგების შეჯამებისა და გამარჯვებულთა გამოსავლენებლად. გამარჯვებულებს ჯილდოებს გადასცემენ საზეიმო ვითარებაში ყვავილების დღესასწაულის დღეს, ყოველი წლის მაისში.

# მიიღწევა ქალის საერთაშორისო წელს

ხულო. (საკ. კორ.). ქალის საერთაშორისო წელს მიეძღვნა მაღალმთიან ხულოში გამართული სამეცნიერო პრაქტიკული კონფერენცია, რომელიც მოაწყეს აჭარის ასსრ ჯანმრთელობის დაცვის სამინისტრომ, ბავშვთა რესპუბლიკურმა საავადმყოფომ და ცენტრალურმა რაიონულმა საავადყოფომ.

# თერმული წყლები—საბობოად

საქართველოს ენერგეტიკისა და ჰიდროტექნიკურ ნაგებობათა სამეცნიერო-საკვლევი ინსტიტუტის სპეციალისტებმა შეიმუშავეს ჩაის ფაბრიკების კომპლექსური ენერგომომარაგების სქემები დედამიწის სიღრმისეული სითბოს გამოყენების გზით, გამოანგარიშებულია, რომ ტრადიციული სათბობის ნაცვლად თერმული წყლების გამოყენება მარტო ერთ ფაბრიკაში სახელმწიფოს წელიწადში დაუზოგავს 1500 ტონაზე მეტ პირობით სათბობს.

თერმულ წყლებს გამოიყენებენ, მაგალითად, ჩაის ფოთლის ღნობისა და შრობის პროცესებისათვის, აგრეთვე სამაცივრო დანადგარებში ჩაის ნედლეულის შენახვისათვის, ფაბრიკების შენობებში ჰაერის კონდიცირებისათვის. უბოლო სათბობი ჰაერსაც არ გაუჭუჭყიანებს.

დედამიწის წიაღიდან საქართველოს ტერიტორიაზე, სპეციალისტთა გამოანგარიშებით, შეიძლება ყოველწლიურად მიიღონ დაახლოებით 300-400 მილიონი კუბური მეტრი ცხელი წყალი, რომლის ტემპერატურა ასი და მეტი გრადუსია ცელსიუსით, უკვე გამოვლენილი მარაგი შესაძლებლობას იძლევა თბოენერგეტიკის საჭიროებებისათვის წელიწადში გამოიყენონ 55 მილიონ კუბურ მეტრზე მეტი ცხელი წყალი. (საინფორმი).

## პირველად ახალი პასპორტები

# დაუვიწყარი დღე

ახალი წლის პირველი დღეებიდან ჩვენს ქვეყანაში დაიწყო ახალი ნიმუშის პასპორტების გაცემა, რომლებსაც პირველ რიგში ახალგაზრდობა იღებს საზეიმო ვითარებაში.

თბილისის საქარხნო რაიონის ახალგაზრდობის ერთ ჯგუფს წილად ხვდა პატივი — პირველებს მიეღოთ პასპორტები საქართველოს მეცნიერებათა აკადემიის პრეზიდენტ ილია ვეკუასაგან. სახელოვანმა მეცნიერმა გულთბილად მიულოცა ახალგაზრდებს 16 წლის შესრულება და პასპორტები გადასცა სწავლისა და შრომის მოწინავეებს — მერაბ ქაფიანშვილს, იგორ კაპელუუნის, კობა მუშკუდიანს, ქეთევან არჩვაძესა და მარინე მამანტოვას.

პასპორტებთან ერთად აკადემიკოსმა მათ სამახსოვრო საჩუქრებიც გადასცა.

გ. დავითაშვილი.

სურათზე: აკადემიკოსი ილია ვეკუა პასპორტს გადასცემს დმიტროვის სახელობის ქარხნის ექთანს ქეთევან არჩვაძეს.

მ. ზარბარიანის ფოტო.

## ინტერნაციონალური სალამო

ახალციხე. (საკ. კორ.). მესხეთის სახელმწიფო თეატრის შენობაში გაიმართა ავეტიქ ისაკიანის დაბადების მე-100 წლისთავისადმი მიძღვნილი ინტერნაციონალური სალამო, რომელიც შესავალი სიტყვით გახსნა საქართველოს კპ ახალციხის რაიკომის პირველმა მდივანმა ნ. გაგაშვილმა.

მოხსენებით — „ავეტიქ ისაკიანის ცხოვრება და შემოქმედება“ — გამოვიდა პარტიის რაიკომის ლექტორი გ. გეორქაანი. ახალციხის მხარეთმცოდნეობის მუზეუმის განყოფილების გამგე ვ. სამსონიძე საღამოს მონაწილეებს ესაუბრა თემაზე — „ავეტიქ ისაკიანი და საქართველო“, ხოლო წყალთბილის მშობლთა სახალხო უნივერსიტეტის რექტორის ვ. აკოფიანის საუბრის თემა იყო „ავეტიქ ისაკიანი — საქართველოს მეგობარი“.

## ვადრაკი

# ჰასტინგსი. ოთხი ტურის შემდეგ

ჰასტინგსის ტრადიციულ საახალწლო ტურნირზე გათამაშდა ოთხი ტური. თავიანთ მეოთხე პარტიაში ბრონშტეინი და ტაიმანოვი ყაიმზე შეთანხმდნენ, ხოლო კორჩნოიმ 25-ე სვლაზე დაამარცხა ისლანდიელი დიდოსტატი სიგურიონსონი. მესამე და მეორე ტურის გადადებულ პარტიებში ტაიმანოვმა ქულა მოიპოვა ინგლისელ ბელინთან, კორჩნოი კი ყაიმს დასჯერდა სტინთან (ინგლისი). ულმანმა (გდრ) მოუგო ბისპაიერს (აშშ).

## ჭოკი

# პირველი ნახევარი ჩვენია...

ხუთი ქულა დააგროვეს გუშინდლამდე საბჭოთა ჰოკეის ლიდერებმა — ცსკა-მ და „კრილია სოვეტოვეთა“ კანადისა და ამერიკის შეერთებული შტატების უძლიერეს პროფესიონალურ გუნდებთან სამ შეხვედრაში, შაიბების საერთო შეფარდებით — 17-10.

გუშინ „კრილია სოვეტოვი“ პიტსბურგში პირველი გამარჯვების შემდეგ ნიუ-იორკის შტატი ქალაქ ბუფალოში ხვდებოდა სტენლის თასის შარშანდელ ფინალისტს „ბუფალო საბრს“ — „ბუფალოელ ხმლებს“ — როგორც უწოდებენ კანადა-ამერიკის ჰოკეის ნაციონალური ლიგის ერთ-ერთი ჯგუფის ლიდერს. ეს მატჩი გვიან ღამით დამთავრდა.

## ოლიმპიადის წინ

# ციგურაობი

ნორვეგიის დედაქალაქის ოსლოს საციგურაო „ვალე-ჰოვინზე“ ორ დღეს მიმდინარეობდა საახალწლო საერთაშორისო ასპარეზობა, რომელიც ჩქარისნული მოციგურავების კიდევ ერთი ძალთა მოსინჯვა იყო ინსბრუკის ზამთრის ოლიმპიადის წინ.

პირველ დღეს სპრინტერულ მრავალჭიდში დაწინაურდა 1968 წლის ოლიმპიადის ჩემპიონი, ვეტერანი ლიუდმილა ტიტოვა. მას არც მეორე დღეს დაუთმია ლიდერობა და ჩინებული საახალწლო საჩუქარი უძღვნა გუნდს — პირველი ადგილი. ორივე დღეს მან მოიგო 1.000 მეტრზე რბოლა, მეორე იყო 500 მეტრზე, საერთო ანგარიშით კი 184,265 ქულა დააგროვა. მეორე ადგილიც საბჭოთა სპორტსმენს ხვდა — ლიუბოვ სადჩიკოვას — 186,770 ქულა.

სპრინტერ ვაჟთა ასპარეზობა მოიგო შვედმა ულოფ გრანატმა — 162,305 ქულა. საბჭოთა სპორტსმენები ვალერი მურატოვი და ალექსანდრე საფრონოვი მეორე-მესამე ადგილებს დასჯერდნენ (162,735 და 162,930 ქულა).

„დიდ მრავალჭიდში“ ჩვენი სპორტსმენი ვაჟები სუსტად გამოვიდნენ. ყველაზე უკეთესი შედეგი აღმოაჩნდა ვლადიმერ ივანოვს — მეხუთე ადგილი, პირველობა კი ნორვეგიელმა, ევროპის ჩემპიონმა სტენ სტენსენმა მოიპოვა.

## „კომუნისტის“ მიკლინებით

# გვილოცავს „ციმბირელი პაპის“ ქალიშვილი

ამ სამოცდაოდ წლის წინათ ქ. ირკუტსკში, სამოქალაქო ომის გმირის — „ციმბირელი პაპის“ ნესტორ კალანდარიშვილისა და ქრისტინე ღლონტის ოჯახში დაიბადა ქალიშვილი ნინო. სიკვდილის შემდეგ გმირს სამი შვილი დარჩა — ნინო, გუგუტა და რუსუდანი.

ნინოს დები საქართველოში — თბილისსა და ბათუმში ცხოვრობენ. თვითონ კი ქ. ირკუტსკის მკვიდრია, მუშაობს პარტიის საოლქო კომიტეტის ინსტრუქტორად, სპეციალობით ენერგეტიკოსია.

ნინოს ძალზე უყვარს ციმბირი და თავსაც ციმბირელად თვლის, მაგრამ თითქმის ყოველ შვებულებას საქართველოში ატარებს.

ქ. ირკუტსკში ნესტორ კალანდარიშვილის ხსოვნის დიდ პატივს სცემენ, ქალაქში აღმართულია სამოქალაქო ომში გმირულად დაცემულთა ძეგლი, ფიგურებს შუა ნესტორი დგას დროშით ხელში, იგი იქვე დაკრძალული.

ახლახან ჩვენ ვესტუმრეთ ნინოს.

— გთხოვთ, — გვითხრა მან გამომშვიდობებისას, — გაზეთ „კომუნისტის“ საშუალებით ახალი წელი მიულოცოთ საქართველოს მშრომელებს, რომლებმაც ასე წარმატებით დაამთავრეს IX ხუთწლეული, ვუსურვებ მათ ახალ შრომითს გამარჯვებებს, ჯანმრთელობასა და ბედნიერებას.

ბ. დადვაძე,
„კომუნისტის“ სპეც. კორ.

სურათებზე: ზემოთ, მარცხნივ — „ციმბირელი პაპა“ — ნესტორ კალანდარიშვილი (სურათი გადაღებულია 1921 წელს ქ. ირკუტსკში); მარჯვნივ — ნინო კალანდარიშვილი; ქვემოთ — მონუმენტი თეთრგვარდიელთა ბანდების წინააღმდეგ ბრძოლაში დაღუპულ გმირთა პატივსაცემად.

ავტორის ფოტო.


## ორგანიზაციებისა და დაწესებულებათა ხელმძღვანელებო!

მიიღეთ ყველა გამაფრთხილებელი ზომები, რომლებიც უზრუნველყოფენ ხანძრების თავიდან აცილებას საახალწლო ნაძვის ხის დღესასწაულის ჩატარებისას.

პატივცემულო მშობლებო!

საახალწლო ნაძვის ხის მოწყობის დროს მკაცრად დაიცავით ხანძრო უსაფრთხოების წესები.

სან. შს სახანძრო დაცვის სამმართველო და ნებაყოფლობითი სახანძრო საზოგადოება.

## ტელევიზია

### ᲛᲘᲠᲕᲔᲚᲘ ᲞᲠᲝᲒᲠᲐᲛᲘᲗ

### 5 ᲘᲐᲜᲕᲐᲠᲘ

10.30 — მულტიპლიკაციური ფილმების პროგრამა (გადმოცემა მოსკოვიდან),
11.00 — ბავშვებისათვის — უნგრული სატელევიზიო მრავალსერიიანი მხატვრული ფილმი „ქვაბი და კარტოფილცხვირა (I სერია. პრემიერა) (გადმოცემა მოსკოვიდან ფერადი გამოსახულებით),
11.55 — „აშკარა — დაუჯერებელი“ (გადმოცემა მოსკოვიდან ფერადი გამოსახულებით),
17.20 — „ნორჩების შემოქმედება“ — საბავშვო ანსამბლ „ნაკადულის“ კონცერტი (გადმოცემა მოსკოვიდან ფერადი გამოსახულებით),
17.50 — განცხადებები,
17.55 — ბავშვებისათვის მხატვრული ფილმი — „მოვდივართ და მოვიმღერით“,
19.25 — „ვესტნიკ“ საინფორმაციო პროგრამა,
19.45 — კინონარკვევი,
20.10 — „მსოფლიო დღეს“,
20.30 — „რიონისპირა საღამოები“,
21.00 — „მოამბე“ — საინფორმაციო პროგრამა,
21.30 — კონცერტი,
22.00 — „ვრემია“ — საინფორმაციო პროგრამა (გადმოცემა მოსკოვიდან),
22.30 — ქართული მხატვრული ფილმი „შერეკილები“, დასასრული — ახალი ამბები.

### 6 ᲘᲐᲜᲕᲐᲠᲘ

10.30 — მულტიპლიკაციური ფილმების პროგრამა—(გადმოცემა მოსკოვიდან ფერადი გამოსახულებით),
11.00 — ბავშვებისათვის უნგრული სატელევიზიო მრავალსერიიანი მხატვრული ფილმი „ქვაბი და კარტოფილცხვირა“. (II სერია) (გადმოცემა მოსკოვიდან ფერადი გამოსახულებით),
11.55 — „კინომოგზაურთა კლუბი“ (გადმოცემა მოსკოვიდან ფერადი გამოსახულებით),
15.40 — „ლიტერატურული შეხვედრები“ — გ. აბაშიძე გადმოცემა მოსკოვიდან),
17.00 — კინონარკვევი — აკვარელი,
18.05 — ნახატი ფილმი,
18.15 — ბავშვებისათვის — „ბილოცავთ“. (განმეორებით),
19.15 — „სპორტული მიმოხილვა“,
19.35 — „მოამბე“ — საინფორმაციო პროგრამა,
20.10 — „ყრილობიდან ყრილობამდე“ — საბჭოთა ტაჯიკეთი (გადმოცემა მოსკოვიდან ფერადი გამოსახულებით),
22.00 — „ვრემია“ — საინფორმაციო პროგრამა (გადმოცემა მოსკოვიდან),
22.30 — კონცერტი — (ფერადი გამოსახულებით).

### 7 ᲘᲐᲜᲕᲐᲠᲘ

10.30 — მულტიპლიკაციური ფილმების პროგრამა (გადმოცემა მოსკოვიდან ფერადი გამოსახულებით),
11.00 — ბავშვებისათვის — უნგრული სატელევიზიო მრავალსერიიანი მხატვრული ფილმი „ქვაბი და კარტოფილცხვირა“ (III სერია — პრემიერა) (გადმოცემა მოსკოვიდან ფერადი გამოსახულებით),
15.00 — მოსწავლეთა ზამთრის არდადეგების გამო — „საახალწლო ნაძვის ხესთან“ — ტრანსლაცია თბილისის სახელმწიფო ცირკიდან,
17.50 — კინონარკვევი,
18.00 — ბავშვებისათვის კონცერტი — „ჯუჯები ეძებენ თეთრთოვლას“, (განმეორებით) — (ფერადი გამოსახულებით),
19.45 — „სკკპ XXV ყრილობის შესახებ ერდად“ — „გეგმა-ვალდებულება და ჩვენი ამოცანები“,
19.35 — „მისი უდიდებულესობა“...,
20.25 — საესტრადო კონცერტი,
21.05 — „მოამბე“ — საინფორმაციო პროგრამა,
22.00 — „ვრემია“ — საინფორმაციო პროგრამა (გადმოცემა მოსკოვიდან),
22.30 — „ყრილობიდან ყრილობამდე“ — თბილისი,
23.10 — კონცერტი.

### 9 ᲘᲐᲜᲕᲐᲠᲘ

10.30 — მულტიპლიკაციური ფილმების პროგრამა (გადმოცემა მოსკოვიდან ფერადი გამოსაუღეიათ),
11.00 — ბავშვებისათვის — სატელევიზიო ჰხატკოლი ფილმი — „მგზავრი“ — პრემიერა (გადმოცემა მოსკოვიდან),
11.40 — მხატვრული ფილმი — „ღრუბლებს მიღმა ცაა“ (ქართულ ენაზე),
17.55 — განცხადებები,
18.00 — ბავშვებისათვის — მოკლემეტრაჟიანი მხატვრული ფილმი,
18.30 — მოსწავლეთათვის — „ჰანს ქრისტიან ანდერსენი“,
19.00 — „მეცნიერული კომუნიზმის საფუძვლების შემსწავლელთათვის“,
19.20 — ქართული დოკუმენტური ფილმი — დაე, მუდამ იყოს მზე“,
19.50 — გადაცემა — „ქართველები ნიდერლანდებში“,
21.35 — კინონარკვევი „ბუდაის ციხე-სიმაგრე“,
22.00 — „ვრემია“ — საინფორმაციო პროგრამა (გადმოცემა მოსკოვიდან),
22.30 — ქართული მხატვრული ფილმი „რაც გინახავს, ვეღარ ნახავ“.

### 8 ᲘᲐᲜᲕᲐᲠᲘ

10.30 — მულტიპლიკაციური ფილმების პროგრამა — (გადმოცემა მოსკოვიდან ფერადი გამოსახულებით),
11.00 — ბავშვებისათვის — უნგრული სატელევიზიო მრავალსერიიანი მხატვრული ფილმი — „ქვაბი და კარტოფილკვირა“ — IV სერია (გადმოცემა მოსკოვიდან ფერადი გამოსახულებით),
11.45 — ნ. გოგოლი — სატელევიზიო სპექტაკლი — „ივან თედორეს-ძე შპონკა და მისი დეიდა“ (გადმოცემა მოსკოვიდან),
17.55 — მოსწავლეთათვის სატელევიზიო ჟურნალი „ციოსარტყელა“,
19.00 — „სოფლის მეურნეობის სპეციალისტის ტრიბუნა“,
19.30 — „მოამბე“ — საინფორმაციო პროგრამა,
20.00 — „ყრილობიდან ყრილობამდე“ — საბჭოთა ლატვია (გადმოცემა მოსკოვიდან),
21.00 — „მოამბე“ — საინფორმაციო პროგრამა,
21.30 — კონცერტი,
22.00 — „ვრემია“ საინფორმაციო პროგრამა (გადმოცემა მოსკოვიდან),
22.30 — პირველად ჩვენს ეკრანზე — მხატვრული ფილმი „რომანსი შეუვარებულებზე (I სერია).

### 10 ᲘᲐᲜᲕᲐᲠᲘ

10.30 — ნახატი ფილმები,
11.00 — „თქვენთვის, მშობლებო!“ (გადმოცემა მოსკოვიდან),
11.30 — „მუსიკალური პროგრამა — „დილის ფოსტა“ — (გადმოცემა მოსკოვიდან ფერადი გამოსახულებით),
12.00 — დოკუმენტური ფილმი,
12.30 — იაპონიის ბავშვთა ქორეოგრაფიული ანსამბლ „ნაკამურას“ კონცერტი (გადმოცემა მოსკოვიდან ფერადი გამოსახულებით),
14.10 — „მუსიკა და სინათლე“,
14.50 — „ჯანმრთელობა“ — (გადმოცემა მოსკოვიდან ფერადი გამოსახულებით),
15.20 — ბავშვებისათვის მხატვრული ფილმი „გასაიდუმლოებული ქალაქი“ — (გადმოცემა მოსკოვიდან ფერადი გამოსახულებით),
16.30 — ნახატი ფილმები,
17.30 — გადაცემა საბჭოთა არმიის, მეომრებისათვის,
18.15 — სტუდიაში პოლიტიკური მიმომხილველი ი. ეუკანი (გადმოცემა მოსკოვიდან),
19.00 — „ბავშვობა“ (ფერადი) (გადმოცემა მოსკოვიდან),
19.30 — „საზოგადოება და დანაშაული“,
20.00 — „იუმორის საღამო“,
20.35 — უფროსებისათვის — ნახატი ფილმები,
21.00 — „მოამბე“ — საინფორმაციო პროგრამა,
21.30 — კონცერტი,
22.00 — „ვრემია“ — საინფორმაციო პროგრამა (გადმოცემა მოსკოვიდან),
22.30 — პირველად ჩვენს ეკრანზე მხატვრული ფილმი „რომანსი შეუვარებულებზე“ (II სერია).

### 11 ᲘᲐᲜᲕᲐᲠᲘ

10.30 — „მაღვიძარა“ — (გადმოცემა მოსკოვიდან ფერადი გამოსახულებით),
11.00 — კინოჟურნალი,
11.10 — დოკუმენტური ფილმი „ასეთი ახალგაზრდობა“ (ქართულ ენაზე),
12.00 — „კინოაფიშა“,
12.40 — „ჯადოსნური ეკრანი“ (ქართულ ენაზე),

## ᲡᲐᲥᲐᲠᲗᲕᲔᲚᲝᲡ ᲯᲐᲜᲐᲛᲔᲢᲘ ᲗᲑᲘᲚᲘᲡᲘ

### 5 ᲘᲐᲜᲕᲐᲠᲘ

10.30 — „ბავშვობა“ — (ფერადი) (გადმოცემა მოსკოვიდან),
11.00 — „ბავშვებისათვის — „ბილოცავთ“. (განმეორებით),
11.55 — „ბავშვებისათვის — „ბილოცავთ“. (განმეორებით),
15.00 — „ბავშვობა“ — (ფერადი) (გადმოცემა მოსკოვიდან),
17.20 — „ბავშვობა“ — (ფერადი) (გადმოცემა მოსკოვიდან),
17.50 — „ბავშვობა“ — (ფერადი) (გადმოცემა მოსკოვიდან),
18.15 — „ბავშვობა“ — (ფერადი) (გადმოცემა მოსკოვიდან),
19.30 — „ბავშვობა“ — (ფერადი) (გადმოცემა მოსკოვიდან),
20.00 — „ბავშვობა“ — (ფერადი) (გადმოცემა მოსკოვიდან),
20.35 — „ბავშვობა“ — (ფერადი) (გადმოცემა მოსკოვიდან),
21.00 — „ბავშვობა“ — (ფერადი) (გადმოცემა მოსკოვიდან),
21.30 — „ბავშვობა“ — (ფერადი) (გადმოცემა მოსკოვიდან),
22.00 — „ბავშვობა“ — (ფერადი) (გადმოცემა მოსკოვიდან),
22.30 — „ბავშვობა“ — (ფერადი) (გადმოცემა მოსკოვიდან),
23.00 — „ბავშვობა“ — (ფერადი) (გადმოცემა მოსკოვიდან),
23.30 — „ბავშვობა“ — (ფერადი) (გადმოცემა მოსკოვიდან),
24.00 — „ბავშვობა“ — (ფერადი) (გადმოცემა მოსკოვიდან),
24.30 — „ბავშვობა“ — (ფერადი) (გადმოცემა მოსკოვიდან),
25.00 — „ბავშვობა“ — (ფერადი) (გადმოცემა მოსკოვიდან),
25.30 — „ბავშვობა“ — (ფერადი) (გადმოცემა მოსკოვიდან),
26.00 — „ბავშვობა“ — (ფერადი) (გადმოცემა მოსკოვიდან),
26.30 — „ბავშვობა“ — (ფერადი) (გადმოცემა მოსკოვიდან),
27.00 — „ბავშვობა“ — (ფერადი) (გადმოცემა მოსკოვიდან),
27.30 — „ბავშვობა“ — (ფერადი) (გადმოცემა მოსკოვიდან),
28.00 — „ბავშვობა“ — (ფერადი) (გადმოცემა მოსკოვიდან),
28.30 — „ბავშვობა“ — (ფერადი) (გადმოცემა მოსკოვიდან),
29.00 — „ბავშვობა“ — (ფერადი) (გადმოცემა მოსკოვიდან),
29.30 — „ბავშვობა“ — (ფერადი) (გადმოცემა მოსკოვიდან),
30.00 — „ბავშვობა“ — (ფერადი) (გადმოცემა მოსკოვიდან),
30.30 — „ბავშვობა“ — (ფერადი) (გადმოცემა მოსკოვიდან),
31.00 — „ბავშვობა“ — (ფერადი) (გადმოცემა მოსკოვიდან),
31.30 — „ბავშვობა“ — (ფერადი) (გადმოცემა მოსკოვიდან),
32.00 — „ბავშვობა“ — (ფერადი) (გადმოცემა მოსკოვიდან),
32.30 — „ბავშვობა“ — (ფერადი) (გადმოცემა მოსკოვიდან),
33.00 — „ბავშვობა“ — (ფერადი) (გადმოცემა მოსკოვიდან),
33.30 — „ბავშვობა“ — (ფერადი) (გადმოცემა მოსკოვიდან),
34.00 — „ბავშვობა“ — (ფერადი) (გადმოცემა მოსკოვიდან),
34.30 — „ბავშვობა“ — (ფერადი) (გადმოცემა მოსკოვიდან),
35.00 — „ბავშვობა“ — (ფერადი) (გადმოცემა მოსკოვიდან),
35.30 — „ბავშვობა“ — (ფერადი) (გადმოცემა მოსკოვიდან),
36.00 — „ბავშვობა“ — (ფერადი) (გადმოცემა მოსკოვიდან),
36.30 — „ბავშვობა“ — (ფერადი) (გადმოცემა მოსკოვიდან),
37.00 — „ბავშვობა“ — (ფერადი) (გადმოცემა მოსკოვიდან),
37.30 — „ბავშვობა“ — (ფერადი) (გადმოცემა მოსკოვიდან),
38.00 — „ბავშვობა“ — (ფერადი) (გადმოცემა მოსკოვიდან),
38.30 — „ბავშვობა“ — (ფერადი) (გადმოცემა მოსკოვიდან),
39.00 — „ბავშვობა“ — (ფერადი) (გადმოცემა მოსკოვიდან),
39.30 — „ბავშვობა“ — (ფერადი) (გადმოცემა მოსკოვიდან),
40.00 — „ბავშვობა“ — (ფერადი) (გადმოცემა მოსკოვიდან),
40.30 — „ბავშვობა“ — (ფერადი) (გადმოცემა მოსკოვიდან),
41.00 — „ბავშვობა“ — (ფერადი) (გადმოცემა მოსკოვიდან),
41.30 — „ბავშვობა“ — (ფერადი) (გადმოცემა მოსკოვიდან),
42.00 — „ბავშვობა“ — (ფერადი) (გადმოცემა მოსკოვიდან),
42.30 — „ბავშვობა“ — (ფერადი) (გადმოცემა მოსკოვიდან),
43.00 — „ბავშვობა“ — (ფერადი) (გადმოცემა მოსკოვიდან),
43.30 — „ბავშვობა“ — (ფერადი) (გადმოცემა მოსკოვიდან),
44.00 — „ბავშვობა“ — (ფერადი) (გადმოცემა მოსკოვიდან),
44.30 — „ბავშვობა“ — (ფერადი) (გადმოცემა მოსკოვიდან),
45.00 — „ბავშვობა“ — (ფერადი) (გადმოცემა მოსკოვიდან),
45.30 — „ბავშვობა“ — (ფერადი) (გადმოცემა მოსკოვიდან),
46.00 — „ბავშვობა“ — (ფერადი) (გადმოცემა მოსკოვიდან),
46.30 — „ბავშვობა“ — (ფერადი) (გადმოცემა მოსკოვიდან),
47.00 — „ბავშვობა“ — (ფერადი) (გადმოცემა მოსკოვიდან),
47.30 — „ბავშვობა“ — (ფერადი) (გადმოცემა მოსკოვიდან),
48.00 — „ბავშვობა“ — (ფერადი) (გადმოცემა მოსკოვიდან),
48.30 — „ბავშვობა“ — (ფერადი) (გადმოცემა მოსკოვიდან),
49.00 — „ბავშვობა“ — (ფერადი) (გადმოცემა მოსკოვიდან),
49.30 — „ბავშვობა“ — (ფერადი) (გადმოცემა მოსკოვიდან),
50.00 — „ბავშვობა“ — (ფერადი) (გადმოცემა მოსკოვიდან),
50.30 — „ბავშვობა“ — (ფერადი) (გადმოცემა მოსკოვიდან),
51.00 — „ბავშვობა“ — (ფერადი) (გადმოცემა მოსკოვიდან),
51.30 — „ბავშვობა“ — (ფერადი) (გადმოცემა მოსკოვიდან),
52.00 — „ბავშვობა“ — (ფერადი) (გადმოცემა მოსკოვიდან),
52.30 — „ბავშვობა“ — (ფერადი) (გადმოცემა მოსკოვიდან),
53.00 — „ბავშვობა“ — (ფერადი) (გადმოცემა მოსკოვიდან),
53.30 — „ბავშვობა“ — (ფერადი) (გადმოცემა მოსკოვიდან),
54.00 — „ბავშვობა“ — (ფერადი) (გადმოცემა მოსკოვიდან),
54.30 — „ბავშვობა“ — (ფერადი) (გადმოცემა მოსკოვიდან),
55.00 — „ბავშვობა“ — (ფერადი) (გადმოცემა მოსკოვიდან),
55.30 — „ბავშვობა“ — (ფერადი) (გადმოცემა მოსკოვიდან),
56.00 — „ბავშვობა“ — (ფერადი) (გადმოცემა მოსკოვიდან),
56.30 — „ბავშვობა“ — (ფერადი) (გადმოცემა მოსკოვიდან),
57.00 — „ბავშვობა“ — (ფერადი) (გადმოცემა მოსკოვიდან),
57.30 — „ბავშვობა“ — (ფერადი) (გადმოცემა მოსკოვიდან),
58.00 — „ბავშვობა“ — (ფერადი) (გადმოცემა მოსკოვიდან),
58.30 — „ბავშვობა“ — (ფერადი) (გადმოცემა მოსკოვიდან),
59.00 — „ბავშვობა“ — (ფერადი) (გადმოცემა მოსკოვიდან),
59.30 — „ბავშვობა“ — (ფერადი) (გადმოცემა მოსკოვიდან),
60.00 — „ბავშვობა“ — (ფერადი) (გადმოცემა მოსკოვიდან),
60.30 — „ბავშვობა“ — (ფერადი) (გადმოცემა მოსკოვიდან),
61.00 — „ბავშვობა“ — (ფერადი) (გადმოცემა მოსკოვიდან),
61.30 — „ბავშვობა“ — (ფერადი) (გადმოცემა მოსკოვიდან),
62.00 — „ბავშვობა“ — (ფერადი) (გადმოცემა მოსკოვიდან),
62.30 — „ბავშვობა“ — (ფერადი) (გადმოცემა მოსკოვიდან),
63.00 — „ბავშვობა“ — (ფერადი) (გადმოცემა მოსკოვიდან),
63.30 — „ბავშვობა“ — (ფერადი) (გადმოცემა მოსკოვიდან),
64.00 — „ბავშვობა“ — (ფერადი) (გადმოცემა მოსკოვიდან),
64.30 — „ბავშვობა“ — (ფერადი) (გადმოცემა მოსკოვიდან),
65.00 — „ბავშვობა“ — (ფერადი) (გადმოცემა მოსკოვიდან),
65.30 — „ბავშვობა“ — (ფერადი) (გადმოცემა მოსკოვიდან),
66.00 — „ბავშვობა“ — (ფერადი) (გადმოცემა მოსკოვიდან),
66.30 — „ბავშვობა“ — (ფერადი) (გადმოცემა მოსკოვიდან),
67.00 — „ბავშვობა“ — (ფერადი) (გადმოცემა მოსკოვიდან),
67.30 — „ბავშვობა“ — (ფერადი) (გადმოცემა მოსკოვიდან),
68.00 — „ბავშვობა“ — (ფერადი) (გადმოცემა მოსკოვიდან),
68.30 — „ბავშვობა“ — (ფერადი) (გადმოცემა მოსკოვიდან),
69.00 — „ბავშვობა“ — (ფერადი) (გადმოცემა მოსკოვიდან),
69.30 — „ბავშვობა“ — (ფერადი) (გადმოცემა მოსკოვიდან),
70.00 — „ბავშვობა“ — (ფერადი) (გადმოცემა მოსკოვიდან),
70.30 — „ბავშვობა“ — (ფერადი) (გადმოცემა მოსკოვიდან),
71.00 — „ბავშვობა“ — (ფერადი) (გადმოცემა მოსკოვიდან),
71.30 — „ბავშვობა“ — (ფერადი) (გადმოცემა მოსკოვიდან),
72.00 — „ბავშვობა“ — (ფერადი) (გადმოცემა მოსკოვიდან),
72.30 — „ბავშვობა“ — (ფერადი) (გადმოცემა მოსკოვიდან),
73.00 — „ბავშვობა“ — (ფერადი) (გადმოცემა მოსკოვიდან),
73.30 — „ბავშვობა“ — (ფერადი) (გადმოცემა მოსკოვიდან),
74.00 — „ბავშვობა“ — (ფერადი) (გადმოცემა მოსკოვიდან),
74.30 — „ბავშვობა“ — (ფერადი) (გადმოცემა მოსკოვიდან),
75.00 — „ბავშვობა“ — (ფერადი) (გადმოცემა მოსკოვიდან),
75.30 — „ბავშვობა“ — (ფერადი) (გადმოცემა მოსკოვიდან),
76.00 — „ბავშვობა“ — (ფერადი) (გადმოცემა მოსკოვიდან),
76.30 — „ბავშვობა“ — (ფერადი) (გადმოცემა მოსკოვიდან),
77.00 — „ბავშვობა“ — (ფერადი) (გად