პროლეტარეგო ყველა ქვეყნისა, შეერთდით!

კომუნისტი

გაზეთი გამოდის 1920 წლის 3 თებერვლიდან

საქართველოს კომუნისტური პარტიის ცენტრალური კომიტეტის, საქართველოს სსრ უმაღლესი საბჭოს და საქართველოს სსრ მინისტრთა საბჭოს ორგანო

KOMUNISTI— ОРГАН ЦК КП ГРУЗИИ, ВЕРХОВНОГО СОВЕТА ГРУЗИНСКОЙ ССР И СОВЕТА МИНИСТРОВ ГРУЗИНСКОЙ ССР

1976 ოთხშაბათი 5 მაისი № 104 (16534) ფასი 2 კაპ. 1976

5 მაისი საბჭოთა პრესის დღეა!

მოგილოცავთ დღესასწაულს, ქვეყნის მეგობრებო, ჩვენო თანამოკალმეებო!

მთელი ჩვენი შემოქმედებითი ენერგია და ცოდნა მოვაფმარეთ მეათე ხუთწლედს, სკპ XXV ყრილობის მიერ დასახულ დიად ამოცანათა წარმატებით შესრულებას!

პრესა და ცხოვრება

საბჭოთა პრესის ტრადიციულ დღეს — 5 მაისს წლეულს ჩვენი ქვეყანა, თვითეული მკითხველი განსაკუთრებულ ვითარებაში აღნიშნავს.

უკვე ორი თვე გავიდა, რაც მუშაობა დაამთავრა საბჭოთა კავშირის კომუნისტური პარტიის XXV ყრილობამ. მაგრამ ჩვენ კვლავ ყრილობათა სასახლის სულისკვეთებითა და შთაბეჭდილებებით ვცხოვრობთ, ყრილობისა, რომლის ბევრი დოკუმენტი, უპირველესად სკკპ ცენტრალური კომიტეტის საანგარიშო ხოხსენება, მასში განვითარებული მოსაზრებები და დასკვნები საიმედო კომპასია — თუ საით და როგორ უნდა ვიაროთ წინ, როგორ შევასრულოთ ფრთები მეათე ხუთწლედს, როგორ შევმოსოთ ჩვენი საშობლო დიდების შარავანდედით, ხოლო ხალხი ნამდვილად კიდევ უფრო უკეთეს ცხოვრებას ვაზიაროთ.

ამიტომ აქედანვე აბჯარ-აბგარი უნდა ავისხათ, ქუდზე კაცი უნდა გამოვიდეთ და საბრძოლველად დგომაზმოთ, ამ ბრძოლის ველზე ყველამ თავისი ადგილი უნდა იპოვოს და, როგორც სამხედროები იტყვიან, ხელსაყრელი პოზიცია დაიკავოს.

ორი აზრი არ არსებობს, რომ საქართველოს პრესა, უთუოდ, დიდ როლს ასრულებს იმ ჯანსაღი საზოგადოებრივ-პოლიტიკური კლიმატის დამკვიდრებაში, რომელიც პარტიის თბილისის საქალაქო კომიტეტის შესახებ პარტიის ცენტრალური კომიტეტის ცნობილი დადგენილების სულისკვეთებას შეესაბამება. განსაკუთრებით თვალსაჩინოა მისი ბრძოლა ნეგატიურ მოვლენათა წინააღმდეგ. და ყველა მოწმეა, თუ მართლაც, საქართველოს კომპარტიის ცენტრალური კომიტეტის ხელმძღვანელობით რარიგად გაიზარდა ჩვენი ბეჭდვითი სიტყვის ზემოქმედება ეკონომიკის, მეცნიერებისა და კულტურის განვითარებაზე, მთელ ჩვენს საზოგადოებრივ ცხოვრებაზე.

ჩვენმა პრესამ საქმიანად, შინაარსიანად, ყანრობრივი მრავალფეროვნებით ასახა ოცდამეხუთე ყრილობისათვის მზადების მთელი პერიოდი.

ყრილობის შემდგომ დღეებში პრესა შესამჩნევად გამოცოცხლდა, გააქტიურდა. გაჩნდა ახალი ჟანრები სოციალისტური შეჯიბრების გამოცდილებაზე. ყრილობის დელეგატებისა და საერთოდ ჩვენი ხალხის ფიქრებსა და საზრუნავზე; თუმცა პირდაპირ უნდა ითქვას, რომ ეს გამოცოცხლება სრულებითაც არ არის საკმარისი ჩვენი პრესის დიდი სიცოცხლისათვის. ჩვენს პრესას ბევრი ნაკლი, ხარვეზი აქვს, სამწუხაროდ, შეცდომებიც ბოლდის.

რა დასამალავია, პრესა ჯერ კიდევ არ გამხდარა ნამდვილი კოლექტიური აგიტატორი, კოლექტიური პროპაგანდისტი და მასების კოლექტიური ორგანიზატორი. სახალხო-სამეურნეო ოგეგმების, სოციალისტური ვალდებულებების შესრულებისათვის, ყველა ნეგატიური მოვლენის საბოლოო დაძლევისა და რესპუბლიკაში ჯეშმარიტად კომუნისტური ატმოსფეროს დამკვიდრებისათვის ბრძოლაში.

საქართველოს კომპარტიის ყრილობის ტრიბუნიდან ცენტრალური კომიტეტის საანგარიშო მოხსენებაში სვამენთ სწორად ითქვა, რომ ბევრ ჩვენს საგაზეთო მასალას არ ეტყობა სათანადო პროფესიონალიზმი და ღრმა კომპეტენტურობა, ჭეშმარიტება და სიმწვავე.

თავისუფალი, შემოქმედებითი მუშაობის ატმოსფეროს შექმნა, როცა ჟურნალისტს შეუძლია თამამად წეროს, თავისი სინდისის კარნახით წეროს, უკანასკნელი პერიოდის ერთ-ერთი დამახასიათებელი ნიშანია. ამიტომ ასეთ ვითარებაში თამამად უნდა გაიზარდოს ჩვენი პასუხისმგებლობა, მომთხოვნელობა, დისციპლინა. უნდა შევქმნათ ისეთი პირობები, როცა არავითარი შეცდომა არ მოგვივა და კიდევ უფრო ამაღლდება პრესის მუშაობის დონე.

ჩვენი პრესა ხშირად ყურადღებას ამახვილებს წერილმან, უმნიშვნელო მოვლენებსა და ფაქტებზე და მხედველობის არეში ყოველთვის ვერ აქცევს მთავარსა და აუცილებელს. გაზეთების ფურცლებზე მკითხველი იშვიათად ნახულობს დიდი ორგანიზაციების, უწყებების, თუნდაც სამინისტროების ხაქმიანობის ღრმა და საფუძვლიან ანალიზს, განსაკუთრებით კრიტიკას, რა თქმა უნდა, როცა ისინი ამის ღირსნი არიან! ზოგიერთი კი დგას და მარტოოდენ ბელურებს უმიზნებს.

პრესის კრიტიკული სიტყვის ძალის, მისი გამოყენების კლასიკური განსაზღვრა მოგვცა სკკპ XXV ყრილობის ტრიბუნიდან ამხანაგმა ლ. ი. ბრეჟნევმა.

„პარტიული ორგანოები, — აღნიშნავდა იგი, — ყოველდღიურად, კონკრეტულად უნდა ხელმძღვანელობდნენ პრესას, იღვწოდნენ მისი გამოსვლების იდეური დონისა და ქმედითობის ამაღლებისათვის. სამწუხაროდ, ჯერ კიდევ გვხვდებიან მუშაკები, რომლებიც ჯეროვნად არ აფასებენ პრესის საზოგადოებრივ მნიშვნელობას. არიან ისეთებიც, რომლებსაც ეამებათ, როცა აქებენ ხოლმე, მაგრამ არ იციან კრიტიკის მოსმენა და ამ კრიტიკიდან სწორი დასკვნების გამოტანა. პარტიულმა კომიტეტებმა უნდა მიუთითონ იმათ, ვინც ცდილობს თავი აარიდოს საქმიან კრიტიკას, გულგრილად ეკიდება პრესაში დიდმნიშვნელოვანი პრობლემების დაყენებას, მასში გამოქვეყნებულ მშრომელთა წერილებს“.

ასეთია ჩვენი პარტიის ხაზი და აზრი.

როცა სხვათა ცალკეულ ნაკლოვანებებს ვუხებით, ეს როდი ნიშნავს, რომ სხვის თვალში ბეწვს ვხედავდეთ და ჩვენსაში კი დირესაც ვერ ვამჩნევდეთ. საქართველოს კომპარტიის ცენტრალურმა კომიტეტმა მოკლე დროში რამდენიმე სპეციალური დადგენილება მიიღო რესპუბლიკური გაზეთების, ჩვენი პრესის, რადიოს და ტელევიზიის, საინფორმაციო საგენტოს მუშაობაში სერიოზულ ნაკლოვანებათა, შეცდომათა და ფაქტების დამახინჯების, პრესის ზოგიერთი მუშაკის მიერ კანონიერებისა და მორალის ნორმების დარღვევის, უფრო მეტიც, თვით უღირსი საქციელის შესახებ.

საქართველოს კომპარტიის ცენტრალური კომიტეტი შეშფოთებულია ამ ფაქტების გამო. და ამისათვის სარედაქციო კოლექტივებთან ერთად, უურნალისტურ ორგანიზაციებთან ერთად, გარკვეული პასუხისმგებლობა ეკისრებათ ადგილობრივ პარტიულ ორგანიზაციებს, რომლებიც ზოგჯერ კონტროლს ვერ უწევენ ამა თუ იმ მუშაკს.

თვითეული ცოცხალი ორგანიზმი ჯანსაღი და წმინდა ხდება, როცა თავისუფლდება ყოველგვარი სიბილწისაგან. რედაქციის აპარატშიც, ჟურნალისტთა კოლექტივებშიც ვერ უნდა შეაღწიონ შემთხვევითმა ადამიანებმა, რომლებიც დაინტერესებული არიან მხოლოდ გამორჩენით.

„იდეოლოგიური ცხოვრების ამ უმნიშვნელოვანეს სფეროში ნამდვილი ბოლშევიკური წესრიგი უნდა დამყარდეს“ — საქართველოს კომპარტიის XXV ყრილობის ეს სამართლიანი მოთხოვნილება ჩვენი მთავარი ამოცანაა, ჩვენი პრესტიჟისა და სახელის საქმეა.

ამას წინათ შეიკრიბა საქართველოს ჟურნალისტთა კავშირის პლენუმი, გაიმართა სერიოზული მსჯელობა იმ ამოცანებზე, რომლებიც ახლა დგას ჩვენს წინაშე. გაიმართა პრინციპული ლაპარაკი საქართველოს კომპარტიის ყრილობის მიერ ჩვენი პრესის საქმიანობის სავსებით სწორი კრიტიკის გამო.

ჩვენ თვითკრიტიკულნი უნდა ვიყოთ, ხოლო როგორც ამხანაგი ლ. ი. ბრეჟნევი ამობდა ყრილობაზე, „თვითკრიტიკა ფასობს გულწრფელობით, მზადყოფნით — დაუყოვნებლივ მოგკიდო ხელი შეცდომებისა და ნაკლოვანებათა გამოსწორებას“.

ჩვენ ყველას — საბჭოთა ადამიანებს ჩვენი ხუთწლედი გვაქვს, ჩვენი ხარისხისა და ეფექტიანობის ხუთწლედი. ჟურნალისტის სიტყვის ხარისხი, მისი ეფექტიანობა კი — ანუ მისი მგზნებარება და ძალა, — მაინც განსაკუთრებულია, რადგან ამ სიტყვამ უნდა მოიყოლოს მრავალი და მრავალი კეთილი საქმე, ამ სიტყვამ უნდა აღანთოს ჩვენი ადამიანები გმირული შრომისათვის, პატრიოტული თავდადებისათვის. აი როგორი სიტყვა გვჭირდება დღეს.

ახალ ხუთწლედში ჩვენს რესპუბლიკას, პარტიულ ორგანიზაციას დიდი და რთული გზა აქვს გასავლელი. ახალ, მეათე ხუთწლედში ჩვენ საბოლოოდ უნდა დავძლიოთ ჩამორჩენა და გავიდეთ მოწინავე პოზიციებზე. ეს ადვილი ამოცანა როდია. ამიტომ მთელი ჩვენი ენერგია, ჩვენი კალმის ძალა, ოსტატობა და ხელოვნება უნდა მოვახმაროთ ხუთწლედის დიადი პროგრამის განხორციელებას, მშობლიური პარტიის XXV ყრილობის გადაწყვეტილებათა განხორციელებას.

ახლის, მოწინავის, ნოვატორულის დანერგვისათვის ბრძოლა უნდა გახდეს ყოველი სარედაქციო კოლეგიის, ყოველი ჟურნალისტის ყოველდღიური ზრუნვის საგანი.

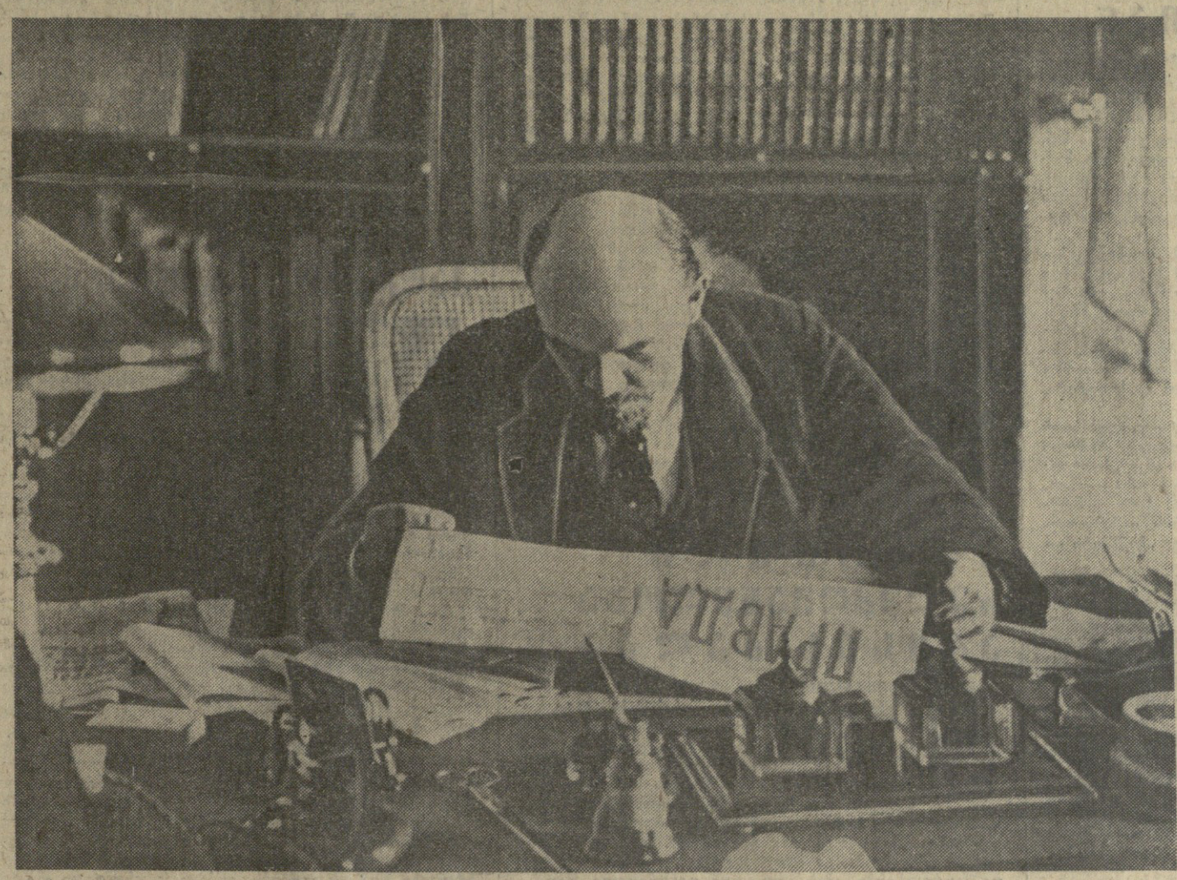

ვლადიმერ ილიას-ძე ლენინი სამუშაო კაბინეტში კრემლში, 1918 წლის ოქტომბერში.

პ. ოცუპას ფოტო (მარქსიზმ-ლენინიზმის ინსტიტუტის არქივიდან) საკავშირო ფოტოქრონიკა.

საქართველოს სსრ უმაღლეს საბჭოს პრეზიდიუმში

სიტყვა, რომელიც ეთანგვანონეს

ალმაცვლობის გზით

ლენინური ტრადიციაა მშრომელებთან კომუნისტური პარტიისა და საბჭოთა სახელმწიფოს ხელმძღვანელთა გულითადი, საქმიანი შეხვედრები.

ასეთი შეხვედრები ღრმა კვალს ტოვებს კომუნისტებს, ყველა მშრომელის გონებასა და გულში. ისინი საშუალებას გვაძლევენ უფრო მასშტაბურად შევიცნოთ მთელი ქვეყნის ამოცანები, განვსაზღვროთ ჩვენი ადგილი საერთო მწყობრში. ეს შეხვედრები პარტიისა და ხალხის ურღვევი ერთიანობის კიდევ ერთი მკაფიო გამოვლინებაა.

კომუნისტები, ყველა მშრომელი საყოველთაო მოწონებით შეხვდნენ XXV ყრილობაზე ამხანაგ ლ. ი. ბრეჟნევის მოხსენებას. მომავალი პერიოდისათვის საშინაო და საგარეო პოლიტიკის პროგრამა, რომელიც ყრილობამ შეიმუშავა, ასახავს ხალხის საარსებო, ძირეულ ინტერესებს, პარტიის, მისი ცენტრალური კომიტეტის დაუცხრომელ ზრუნვას ადამიანთა კეთილდღეობისა და ბედნიერებისათვის.

სკკპ ცენტრალური კომიტეტის გენერალური მდივნის ლ. ი. ბრეჟნევის მიერ მოსკოვის ლიხაჩოვის სახელობის ავტომობილთა ქარხანაში წარმოთქმულმა სიტყვამ შთაგვაგონა და ახალი ენერგია შეგვმატა.

საქართველოს სსრ მეცნიერებათა აკადემიის მანქანათა მექანიკის ინსტიტუტის კოლექტივი, რომელიც დაკავშირებულია ლიხაჩოვის ქარხანასთან, სათანადო ღონისძიებას გაატარებს, რათა ხელი შეუწყოს საბჭოთა ავტომშენებლობის აღმავლობას.

რაფიელ დვალი,
მანქანათა მექანიკის ინსტიტუტის დირექტორი, საქართველოს სსრ მეცნიერებათა აკადემიის აკადემიკოსი.

შრომაშია ბედნიერება

შარშან გვალვა ხანგრძლივი იყო, მაგრამ ჩვენმა ბრიგადამ ჰექტარზე საშუალოდ 110 ცენტნერზე მეტი ყურძენი მიიღო. წლეულს ჩვენ უფრო მეტის მიღებას ვვარაუდობდით, მაგრამ ზამთრის ყინვებმა ერთობ დაგვიზიანა ზვრები. გული მაინც არ გაგვიტეხია, ზამთრისა და გაზაფხულის სამუშაოები განსაკუთრებული გულმოდგინებით შევასრულეთ. ვაზს უფრო მეტი მონდომებითა და აგროწესების დაცვით მოვუვლით ზაფხულშიც. ენერგიას არ დავიშურებთ, რომ წლეულს ყურძნის კარგი მოსავალი მივიღოთ.

ჩვენი პარტიის ცენტრალური კომიტეტის გენერალური მდივნის ლ. ი. ბრეჟნევის სიტყვა გვამხნევებს და მოგვიწოდებს, რომ ახალი ხუთწლედის პირველ წელს უფრო ეფექტიანად ვიშრომოთ და სამშობლოს მეტი და მაღალხარისხოვანი პროდუქცია მოვცეთ.

ნათქვამ სიტყვას უთუოდ შევასრულებთ.

მიხეილ ღვედაშვილი,
ხიღნალის რაიონის ძველი ანჯგის კოლმეურნეობის ბრიგადირი, სოციალისტური შრომის გმირი, სკკპ XXV ყრილობის დელეგატი.

საბჭოთა კავშირ-ლაოსის ერთობლივი განცხადება

საბჭოთა კავშირის კომუნისტური პარტიის ცენტრალური კომიტეტისა და სსრ კავშირის მთავრობის მოწვეითი 1976 წლის 19 აპრილიდან 4 მაისამდე საბჭოთა კავშირში ოფიციალური ვიზიტით იყო ლაოსის სახალხო-რევოლუციური პარტიისა და ლაოსის სახალხო-დემოკრატიული რესპუბლიკის მთავრობის დელეგაცია ლაოსის სახალხო რევოლუციური პარტიის ცენტრალური კომიტეტის გენერალური მდივნის, ლაოსის სახალხო-დემოკრატიული რესპუბლიკის მინისტრთა კაბინეტის პირველი ვიცე-პრემიერ-მინისტრის კეისონ ფომვიხანის მეთაურობით.

მოსკოვში ყოფნის დროს ლაოსის სახალხო-რევოლუციური პარტიისა და ლაოსის სახალხო-დემოკრატიული რესპუბლიკის მთავრობის დელეგაციამ გვირგვინებით შეამკო ვ. ი. ლენინის მავზოლეუმი და უცნობი ჯარისკაცის საფლავი.

დელეგაციამ იმოგზაურა ლენინგრადში, ყაზახეთის სს რესპუბლიკასა და უზბეკეთის სს რესპუბლიკაში, ავრეთვე კავკასიის შავი ზღვის სანაპიროზე. ლაოელი სტუმრები გაეცნენ საბჭოთა ხალხის ცხოვრებას, საბჭოთა სახელმწიფოს მიღწევებს ეკონომიურ, სოციალურ და კულტურულ დარგებში, იყვნენ მთელ რიგ საბჭოთა სამრეწველო საწარმოებში, კოლმეურნეობებსა და სამეცნიერო-კვლევითი ინსტიტუტებში, მოწყალეობა მიიღეს საბჭოთა კავშირ-ლაოსის მეგობრობის მიტინგზე, რომელიც ი. ა. ლიხაჩოვის სახელობის საავტომობილო ქარხანაში გაიმართა. ლაოსის სახალხო-დემოკრატიული რესპუბლიკის წარმომადგენლებს ყველგან გულთბილად ხვდებოდნენ, რითაც გამოხატავდნენ საბჭოთა ადამიანების გულითად, ძმურ გრძნობებს ლაოსელი ხალხისადმი.

ვიზიტის მსვლელობაში გაიმართა მოლაპარაკება, რომელშიც მონაწილეობდნენ:

საბჭოთა კავშირის მხრივ — სკკპ ცენტრალური კომიტეტის პოლიტბიუროს წევრი, სკკპ ცენტრალური კომიტეტის მდივანი მ. ა. სუსლოვი, სკკპ ცენტრალური კომიტეტის პოლიტბიუროს წევრი, სსრ კავშირის მინისტრთა საბჭოს თავმჯდომარე ა. ნ. კოსიგინი, სკკპ ცენტრალური კომიტეტის პოლიტბიუროს წევრი, სსრ კავშირის საგარეო საქმეთა მინისტრი ა. ა. გრომიკო, სკკპ ცენტრალური კომიტეტის პოლიტბიუროს წევრი, სსრ კავშირის თავდაცვის მინისტრი ა. ა. გრეჩკო, სკკპ ცენტრალური კომიტეტის წევრი, სსრ კავშირის საგარეო ვაჭრობის მინისტრი ნ. ს. პატოლიჩევი, სკკპ ცენტრალური კომიტეტის წევრი, ეკონომიური ურთიერთობის სახელმწიფო კომიტეტის თავმჯდომარე ს. ა. სკოჩკოვი;

ლაოსის მხრივ — პარტიისა და მთავრობის დელეგაცია, რომელშიც შედიოდნენ: ლაოსის სახალხო-რევოლუციური პარტიის ცენტრალური კომიტეტის გენერალური მდივანი, ლაოსის სახალხო-დემოკრატიული რესპუბლიკის ეროვნული კრების თავმჯდომარის მოადგილე სისომფონ ლოვანსაი, ლაოსის სახალხო-რევოლუციური პარტიის ცენტრალური კომიტეტის წევრი, ლაოსის სახალხო-დემოკრატიული რესპუბლიკის მინისტრთა საბჭოს პრეზიდიუმის მინისტრი, ლაოსის სახალხო განმათავისუფლებელი არმიის გენერალური შტაბის უფროსი სისავატ კეობუნფანი, ლაოსის სახალხო-რევოლუციური პარტიის ცენტრალური კომიტეტის წევრი, მრეწველობისა და ვაჭრობის მინისტრი მაისუკ სასომფონგი, ლაოსის სახალხო-რევოლუციური პარტიის ცენტრალური კომიტეტის წევრობის კანდიდატი, ინფორმაციის, პროპაგანდის, კულტურისა და ტურიზმის მინისტრი სისანა სისანი, ლაოსის სახალხო-დემოკრატიული რესპუბლიკის ელჩი სსრ კავშირში კპპფინ ტუნალომი.

საუბრებისა და მოლაპარაკების დროს, რომლებიც მიმდინარეობდა ძმური მეგობრობის, გულახდილობისა და ურთიერთგაგების ვითარებაში, განიხილეს საბჭოთა კავშირ-ლაოსის ორმხრივი ურთიერთობის საკითხები, აგრეთვე ერთმანეთს გაუზიარეს აზრი თანამედროვე საერთაშორისო ცხოვრების ურთიერთსაინტერესო აქტუალურ პრობლემებზე. ორივე მხარემ აღნიშნა, რომ სავსებით ერთნაირ აზრს დგანან განხილულ საკითხებზე.

ლაოსის დელეგაციას გააცნეს სსრ კავშირის სახალხო მეურნეობის განვითარების საქმეში მოპოვებული წარმატებები, ცხოვრება და შემოქმედებითი შრომა საბჭოთა ხალხისა, რომელიც შეუდგა სკკპ XXV ყრილობის გადაწყვეტილებებისა და მეათე ხუთწლიანი გეგმის შესრულებას; ესაუბრნენ აგრეთვე საბჭოთა კავშირის კომუნისტური პარტიისა და საბჭოთა სახელმწიფოს საგარეო-პოლიტიკურ საქმიანობაზე, რომელიც მიზნად ისახავს მშვიდობისა და საერთაშორისო უშიშროების განმტკიცებას.

ლაოსის სახალხო-დემოკრატიული რესპუბლიკის წარმომადგენლებმა საბჭოთა მხარეს გააცნეს ძირეული ცვლილებები, რომლებიც მოახდინა ლაოსის სახალხო-დემოკრატიული რევოლუციის გამარჯვების შედეგად, რაც დამთავრდა ლაოსის სახალხო-დემოკრატიული რესპუბლიკის გამოცხადებით, აგრეთვე ინდოჩინეთის ქვეყნის ეკონომიკის აღდგენის ღონისძიებებზე.

ლაოსის სახალხო-დემოკრატიული რესპუბლიკის პარტიისა და მთავრობის დელეგაციამ განაცხადა, რომ ლაოსელი ხალხი გულწრფელი სიყვარულის გრძნობით არის განმსჭვალული მოძმე საბჭოთა ხალხისადმი, რომელმაც ვ. ი. ლენინის მიერ შექმნილი და აღზრდილი სახელოვანი საბჭოთა კავშირის კომუნისტური პარტიის ხელმძღვანელობით განახორციელა დიდი ოქტომბრის სოციალისტური რევოლუცია, რამაც დასაბამი მისცა ახალ ეპოქას კაცობრიობის ისტორიაში. ლაოსის დელეგაციამ კვლავ დაადასტურა ლაოსელი ხალხის ღრმა პატივისცემა და სიმპათია გმირი საბჭოთა ხალხისადმი მისი ეგზაკლიბისა და გულადობისათვის, იმ შესანიშნავი გამარჯვებებისათვის, რომლებიც მოიპოვა საბჭოთა სახელმწიფოს დაცვისა და განმტკიცების საქმეში, მისი გადამწყვეტი წვლილისათვის თავიშველ ბრძოლაში, რამაც ხელშეშეწყობი პირობები შეუქმნა რევოლუციებს (გამარჯვებას ევროპისა და აზიის-ბეერ ქვეყანაში. ლაოსის დელეგაცია, დიდად აფასებს საბჭოთა კავშირის ღრმად ინტერნაციონალისტურ პოლიტიკას, რომელიც ყოველნაირად უჭერს მხარს ცხოველთა ხალხთა რევოლუციურ მოძრაობას.

ლაოსის სახალხო-დემოკრატიული რესპუბლიკის პარტიისა და მთავრობის დელეგაცია გამოთქვამს აღტაცებას საბჭოთა ხალხის მიერ სამშობლოს განვითარებისა და განმტკიცების საქმეში მოპოვებული გრანდიოზული წარმატებების გამო. საბჭოთა ხალხმა მსოფლიოში პირველმა წარმატებით დაამთავრა სოციალიზმის მშენებლობა და მტკიცედ აღგას კაცობრობის ყველაზე სანუკვარი ოცნების — კომუნიზმის გზას.

ლაოსის სახალხო-რევოლუციური პარტიისა და ლაოსის სახალხო-დემოკრატიული რესპუბლიკის მთავრობის აზრით, საბჭოთა კავშირის — მსოფლიოს პირველი სოციალისტური სახელმწიფოს გამარჯვებები თავისი მნიშვნელობით ყველაზე დიდი წვლილია მშვიდობისათვის, ეროვნული დამოუკიდებლობისათვის, დემოკრატიისა და სოციალური პროგრესისათვის ხალხთა ბრძოლაში. ლაოსის მხარე მიესალმება საბჭოთა კავშირის დაუცხრომელ ღონისძიებებს იმპერიალიზმის ხრიკებისა და სამხედრო აქციების წინააღმდეგ, ევროპის კონტინენტზე და მთელს მსოფლიოში მშვიდობის დასაცავად, დამოუკიდებლობისათვის, თავისუფლებისა და სოციალური პროგრესისათვის ხალხთა ბრძოლის მხარდასაჭერად.

ლაოსის სახალხო-დემოკრატიული რესპუბლიკის პარტიისა და მთავრობის დელეგაცია გამოხატავს თავის გულწრფელ აღტაცებას შეცხრე ხუთწლიანი გეგმის შესრულებას საქმეში. საბჭოთა ხალხის დიდი მიღწევებით, რამაც ხელი შეუწყო საბჭოთა კავშირის ეკონომიური ბაზისა და მისი თავდაცვითი ძლიერების შემდგომ განმტკიცებას, ხალხის ცხოვრების პირობების გაუმჯობესებისა და საერთაშორისო სარბიელზე საბჭოთა კავშირის ავტორიტეტის ამაღლებას. ლაოსის დელეგაციამ მხურვალედ მიესალმება სკკპ XXV ყრილობის მუშაობის წარმატებით დამთავრებას, რომელმაც წამოაყენა კომუნიზმისაკენ სანუკვარი ოცნების შემდგომი წინსვლის დიდი პროგრამა.

ლაოსის სახალხო-რევოლუციური პარტიისა და მთავარი-ანი ლაოსელი ხალხის სახელით ლაოსის პარტიისა და მთავრობის დელეგაცია გულწრფელად უსურვებს მოძმე საბჭოთა ხალხს სახელოვანი საბჭოთა კავშირის კომუნისტური პარტიისა და ლენინური ცენტრალური კომიტეტის, მისი მეთაურის, ძვირფასი და პატივცემული ამხანაგის ლ. ი. ბრეჟნევის ხელმძღვანელობით წარმატებით შეასრულოს სკკპ XXV ყრილობაზე დასახული მეათე ხუთწლიანი გეგმა, დაამთავროს კომუნისტური საზოგადოების მშენებლობა, თავისი ღირსეული წვლილი შეიტანოს მსოფლიო რევოლუციური პროცესის შემდგომ განვითარებაში, მთელი მსოფლიოს მშვიდობის დაცვის საქმეში.

საბჭოთა მხარემ აღნიშნა, თუ რა დიდი მნიშვნელობა აქვს ისტორიულ ცვლილებებს, რომლებიც ლაოსში მიმდინარეობს. ეროვნულ-დემოკრატიული რევოლუციის გამარჯვება, ლაოსის სახალხო-დემოკრატიული რესპუბლიკის შექმნა ეს არის ლაოსელი ხალხის უდიდესი გამარჯვება, რომელმაც ღირსეულად დაგვიგვანა მისი 30 წლის თავდადებული ბრძოლა იმპერიალიზმისა და ადგილობრივი რეაქციის წინააღმდეგ, სამშობლოს თავისუფლებისათვის, დამოუკიდებლობისა და ერთიანობისათვის.

(დასასრული მე-2 გვ.).

4 მაისი

„პრავდის“ ფურცლებზე

როგორც „კომუნისტი“ მკითხველებმა უკვე იციან, სკკპ ცენტრალურმა კომიტეტმა მიიღო დადგენილება „სკკპ XXV ყრილობის გადაწყვეტილებათა შესაბამისად მშრომელთა წერილებზე მუშაობის შემდგომი სრულყოფის შესახებ“. ეს დადგენილება გამოქვეყნებულია „პრავდის“ გუშინდელი ნომრის პირველ გვერდზე.

სკკპ XXV ყრილობის დელეგატი, კურსკის „ხიმვოლოკნოს“ გაერთიანების მგზავრელგამგზავნი მანქანის ოპერატორი თამარ პრუზინა თითქმის ყველაზე პოპულარული ადამიანია კურსკის ოლქში. მალე ყრილობის შემდეგ მან მოწოდებით მიმართა აქაურ ხაზარმოებს — დღეკანდელი რაკორდები ხვალინდელი დღის მუშაობის ნორმად მაქციოთ. ამ წამოწყებამ კარგი გამოხმაურება ჰპოვა თ. პრუზინას თანამემამულეთა შორის, მის მაგალითს გაჰყვა სხვადასხვა სპეციალობის ასობით მუშა. რომორა აქვს სამეე თვითონ თამოსნობის წამომწყებს? აი ამ კითხვას უპასუხებს „პრავდის“ კორესპონდენტის ლ. გაბრილოვისა და შტატგარეშე კორესპონდენტის ვ. ხრუსტალევის წერილი — „გაცოცხლებული ქაფები“ („რუბრიკა — „ხარისხის ხუთწლედს — მუშური გარანტია“).

საგაზეთო მინდვრის სამუშაოებს და იმ პრობლემებს, რომლებიც დაკავშირებულია ბაშკირეთის კოლმეურნეობებსა და საბჭოთა მეურნეობებში მინერალური სასუქების გამოყენების პროგრესული ხერხების დანერგვასთან, კომენტარს უკეთებს რესპუბლიკის სოფლის მეურნეობის მინისტრი ა. ამინევი („ამამაღლოთ მეჭეტარის უკუზეგა“). ამ მასალის რუბრიკაა — „მოსავლის ეტაპები: რეპორტაჟი კომენტარით“.

ბორკის ავტომარხნის ნამუშევლო-სარეხორო საწარმოს წათელ კოუხეში ნემხის უუნწი არ ჩავარდებოდა. იქაურობა ხალხით იყო გაჭედილი.

— რა ამბავია, ბიჭებო? — იკითხა ერთმა ახალგაზრდა მუშამ.

— ნუთუ მართლა არ იცი? — გაიკვირვა იქვე მდგომმა მკვედლემა — კარცევს ულოცავენ. შრომის გმირობა მიანიჭეს.

— უყურე, ერთი! ეს ამოდენა ხალხი რაღაც შეყარა?

— რამ შეყარა და, აფასებენ, ბიძიკო!

ეს ამბავი ამ დღეებში მოხდა. ნამდვილი ზეიმი ჰკონდათ ავტომარხნელებს. საერთოდ კი გმირის ვარსკვლავისაკენ მიმავალი გზა ადვილი არ ყოფილა. აი სწორედ ამ გზაზეა ლაპარაკი ვ. ლოგვინოვის წერილში „წარიალა ბრდემლი“ (რუბრიკა — „წინ მივავალთა სიმაღლეთა“).

მესამე გვერდად გამოქვეყნებულია „სახალხო კონტროლის ფურცელი“ (გამოშვება № 2).

ამას წინათ ქალაქ ნაირობში (კენია) გაიმართა გაერთიანებული ერების ორგანიზაციის გარემოს დაცვის ხაბჭოს სესია. ამის გამო გაზეთი აქვეყნებს ეკონომიურ მეცნიერებათა დოქტორის ბ. მიროშნიჩენკოს და ფილოსოფიურ მეცნიერებათა დოქტორის ი. ფროლოვის სტატიას — „ბუნებრივი გარემოს დაცვა სოციალური პროგლემაა“.

თანამედროვე რუსი საბჭოთა მწერლის ს. ზალიგინის შემოქმედებას ბევრი მკითხველი და პატივისმცემელი. ჰყავს ჩვენს ქვეყანაში: ნ. კოტაპოვი გაზეთის ფურცლებზე განიხილავს მწერლის ახალ რომანს („კომისია“).

ავეა დაბეჭდილი ქ. ჩოსნოკოვის „ზღვებს მიაპობენ ხოვალდები“ (რუბრიკა „ეროვნულისტის გლოკნოტი“).

ПРАВДА

ოფიციალური მეგობრული ვიზიტი

სკკპ ცენტრალური კომიტეტისა და სსრ კავშირის უმაღლესი საბჭოს პრეზიდიუმის მოწვეითი მოხამბიკის ხალხთა რესპუბლიკის პარტიულ-სახელმწიფო დელეგაცია მოხამბიკის განთავისუფლების ფრონტის თავმჯდომარის, მოხამბიკის სახალხო რესპუბლიკის პრეზიდენტის ამხანაგ სამორა მოიზეს მაშელის მეთაურობით საბჭოთა კავშირს ოფიციალური მეგობრული ვიზიტით ეწვევა ამა წლის მაისის შუა რიცხვებში. (საკვლევი).

ბეჭდვით სიტყვას — მეტი ქმედითობა!

ᲨᲔᲮᲕᲔᲓᲠᲐ „ᲙᲝᲛᲣᲜᲘᲡᲢᲘᲡ“ ᲠᲔᲓᲐᲥᲪᲘᲐᲨᲘ

ᲡᲙᲙᲞ ᲓᲐ ᲡᲐᲥᲐᲠᲗᲕᲔᲚᲝᲡ ᲙᲝᲛᲞᲐᲠᲢᲘᲘᲡ XXV ᲧᲠᲘᲚᲝᲒᲛᲘᲡ ᲒᲐᲓᲐᲬᲧᲕᲔᲢᲘᲚᲔᲑᲐᲜᲘ — ᲪᲮᲝᲕᲠᲔᲑᲐᲨᲘ!

ᲩᲣᲥᲐᲕ ᲕᲘᲥᲝᲗ ᲙᲝᲛᲣᲜᲘᲡᲢᲣᲠᲘ ᲛᲣᲨᲐᲝᲑᲘᲡ ᲛᲝᲜᲘᲜᲐᲕᲔ ᲛᲘᲯᲜᲔᲑᲘᲗ, ᲛᲘᲯᲐᲜᲝᲛᲔᲚᲝᲗ ᲛᲐᲮᲡᲔᲑᲘ ᲞᲐᲠᲢᲘᲘᲡ ᲡᲘᲢᲧᲕᲐᲡ! — ᲐᲘ ᲩᲕᲔᲜᲘ ᲞᲠᲔᲡᲘᲡ ᲛᲝᲚᲒᲐᲬᲧᲝᲑᲘᲡ ᲛᲝᲛᲐᲕᲐᲜᲘ ᲓᲔᲕᲘᲖᲐ, ᲠᲝᲛᲚᲘᲪ ᲔᲠᲗᲮᲔᲚ ᲙᲘᲓᲔᲕ ᲛᲗᲔᲚᲘ ᲫᲐᲚᲘᲗ ᲒᲐᲛᲐᲠᲗᲣᲚᲘ ᲡᲐᲥᲐᲠᲗᲕᲔᲚᲝᲡ ᲣᲪᲮᲝᲣᲚᲘ ᲙᲝᲛᲞᲐᲠᲢᲘᲘᲡ XXV ᲧᲠᲘᲚᲝᲒᲛᲘᲡ ᲒᲐᲓᲐᲬᲧᲕᲔᲢᲘᲚᲔᲑᲐᲜᲘ — ᲪᲮᲝᲕᲠᲔᲑᲐᲨᲘ!

ᲓᲐ ᲐᲘ ᲒᲘᲯᲔᲓᲕᲘᲗᲘ ᲡᲘᲢᲧᲕᲘᲡ ᲢᲠᲐᲓᲘᲪᲘᲣᲚᲘ ᲓᲔᲓᲐᲡᲐᲚᲘᲡᲬᲘᲜᲐᲨᲔ ᲛᲝᲛᲘᲯᲐᲑᲔᲗ ᲡᲐᲥᲐᲠᲗᲕᲔᲚᲝᲡ ᲙᲝᲛᲞᲐᲠᲢᲘᲘᲡ XXV ᲧᲠᲘᲚᲝᲒᲛᲘᲡ ᲒᲐᲛᲝᲪᲔᲛᲣᲚᲘ ᲞᲚᲔᲜᲣᲛᲘᲡ ᲬᲘᲜᲐᲨᲔ ᲣᲜᲘᲕᲔᲠᲡᲘᲢᲔᲢᲘᲡ ᲞᲠᲝᲤᲔᲡᲝᲠᲗᲐ ᲯᲒᲣᲤᲘ. ᲩᲕᲔᲜ ᲛᲘᲖᲜᲐ ᲐᲠᲘᲡ ᲠᲔᲓᲐᲥᲪᲘᲘᲡ ᲞᲚᲔᲜᲣᲛᲘᲡ ᲬᲘᲜᲐᲛᲔᲡᲐᲮᲣᲚᲘ ᲞᲠᲝᲒᲠᲐᲛᲐ ᲐᲠᲘᲡ ᲛᲘᲡᲘ ᲞᲐᲠᲢᲘᲣᲚᲘ ᲒᲐᲜᲘᲮᲚᲔᲑᲐ ᲓᲐ ᲞᲐᲠᲢᲘᲘᲡ ᲪᲔᲜᲢᲠᲐᲚᲣᲠᲘ ᲙᲝᲛᲘᲢᲔᲢᲘᲡ ᲑᲣᲠᲗᲕᲘᲡ ᲛᲘᲖᲜᲘᲗ, ᲠᲐᲛᲓᲔᲜᲘᲗᲘ ᲞᲠᲝᲑᲚᲔᲛᲐᲗᲐ ᲨᲔᲡᲐᲮᲔᲑ ᲛᲘᲛᲦᲔᲑᲘᲡ ᲓᲐᲛᲘᲡᲐᲮᲣᲠᲔᲑᲐᲨᲘ ᲓᲐᲛᲐᲯᲔᲠᲔᲑᲘᲗ ᲓᲐᲛᲐᲯᲔᲠᲔᲑᲘᲗ ᲓᲐᲛᲐᲯᲔᲠᲔᲑᲘᲗ!

ᲣᲤᲠᲝ ᲐᲮᲚᲝᲡ ᲪᲮᲝᲕᲠᲔᲑᲐᲡᲗᲐᲜ

ᲡᲐᲥᲐᲠᲗᲕᲔᲚᲝᲡ ᲟᲣᲠᲜᲐᲚᲘᲡᲢᲗᲐ ᲛᲠᲐᲕᲐᲚᲠᲘᲪᲮᲝᲕᲠᲔᲑᲘᲡ ᲪᲮᲝᲕᲠᲔᲑᲐ ᲛᲔᲢᲘ ᲮᲐᲚᲘᲡᲘᲡ ᲙᲘᲓᲔᲕ ᲣᲤᲠᲝ ᲓᲐᲣᲐᲚᲔᲡᲝᲓᲐ ᲩᲕᲔᲜᲘ ᲞᲐᲠᲢᲘᲘᲡ ᲪᲔᲜᲢᲠᲐᲚᲣᲠᲘ ᲙᲝᲛᲘᲢᲔᲢᲘᲡ ᲑᲘᲠᲗᲕᲘᲡ ᲛᲘᲖᲜᲘᲗ, ᲠᲐᲛᲓᲔᲜᲘᲗᲘ ᲞᲠᲝᲑᲚᲔᲛᲐᲗᲐ ᲨᲔᲡᲐᲮᲔᲑ ᲛᲘᲛᲦᲔᲑᲘᲡ ᲓᲐᲛᲘᲡᲐᲮᲣᲠᲔᲑᲐᲨᲘ ᲓᲐᲛᲐᲯᲔᲠᲔᲑᲘᲗ ᲓᲐᲛᲐᲯᲔᲠᲔᲑᲘᲗ ᲓᲐᲛᲐᲯᲔᲠᲔᲑᲘᲗ.

ᲩᲕᲔᲜ ᲛᲘᲖᲜᲐ ᲐᲠᲘᲡ ᲠᲔᲓᲐᲥᲪᲘᲘᲡ ᲞᲚᲔᲜᲣᲛᲘᲡ ᲬᲘᲜᲐᲛᲔᲡᲐᲮᲣᲚᲘ ᲞᲠᲝᲒᲠᲐᲛᲐ ᲐᲠᲘᲡ ᲛᲘᲡᲘ ᲞᲐᲠᲢᲘᲣᲚᲘ ᲒᲐᲜᲘᲮᲚᲔᲑᲐ ᲓᲐ ᲞᲐᲠᲢᲘᲘᲡ ᲪᲔᲜᲢᲠᲐᲚᲣᲠᲘ ᲙᲝᲛᲘᲢᲔᲢᲘᲡ ᲑᲣᲠᲗᲕᲘᲡ ᲛᲘᲖᲜᲘᲗ, ᲠᲐᲛᲓᲔᲜᲘᲗ ᲞᲠᲝᲑᲚᲔᲛᲐᲗᲐ ᲨᲔᲡᲐᲮᲔᲑ ᲛᲘᲛᲦᲔᲑᲘᲡ ᲓᲐᲛᲘᲡᲐᲮᲣᲠᲔᲑᲐᲨᲘ ᲓᲐᲛᲐᲯᲔᲠᲔᲑᲘᲗ ᲓᲐᲛᲐᲯᲔᲠᲔᲑᲘᲗ ᲓᲐᲛᲐᲯᲔᲠᲔᲑᲘᲗ.

ᲨᲔᲠᲘᲓᲐᲜ ᲛᲘᲜᲓᲐ ᲛᲘᲛᲐᲠᲗᲕᲘᲗ ᲞᲐᲠᲢᲘᲘᲡ ᲪᲔᲜᲢᲠᲐᲚᲣᲠᲘ ᲙᲝᲛᲘᲢᲔᲢᲘᲡ ᲑᲣᲠᲗᲕᲘᲡ ᲛᲘᲖᲜᲘᲗ, ᲠᲐᲛᲓᲔᲜᲘᲗ ᲞᲠᲝᲑᲚᲔᲛᲐᲗᲐ ᲨᲔᲡᲐᲮᲔᲑ ᲛᲘᲛᲦᲔᲑᲘᲡ ᲓᲐᲛᲘᲡᲐᲮᲣᲠᲔᲑᲐᲨᲘ ᲓᲐᲛᲐᲯᲔᲠᲔᲑᲘᲗ ᲓᲐᲛᲐᲯᲔᲠᲔᲑᲘᲗ ᲓᲐᲛᲐᲯᲔᲠᲔᲑᲘᲗ.

ᲟᲣᲠᲜᲐᲚᲘᲡᲢᲗᲐ ᲙᲐᲕᲨᲘᲠᲘᲡ ᲭᲣᲗᲐᲣᲚᲘᲡ ᲒᲐᲜᲧᲝᲤᲘᲚᲔᲑᲘᲡᲐᲗᲕᲘᲡ ᲨᲔᲛᲣᲨᲐᲕᲔᲗ ᲛᲣᲨᲐᲝᲑᲘᲡ ᲡᲐᲮᲚᲔᲑᲘᲗ ᲣᲜᲘᲕᲔᲠᲡᲘᲢᲔᲢᲘ, ᲠᲝᲛᲚᲘᲡ ᲔᲠᲗᲘᲐᲜᲘ ᲙᲝᲚᲔᲥᲢᲘᲕᲘ ᲛᲘᲦᲬᲔᲣᲚᲘ ᲞᲚᲔᲜᲣᲛᲘᲡ ᲛᲘᲛᲦᲔᲑᲘᲗ ᲓᲐᲛᲐᲯᲔᲠᲔᲑᲘᲗ ᲓᲐᲛᲐᲯᲔᲠᲔᲑᲘᲗ ᲓᲐᲛᲐᲯᲔᲠᲔᲑᲘᲗ.

ᲛᲠᲐᲕᲐᲚᲒᲠᲐᲪᲘᲐᲜᲘ ᲒᲐᲜᲘᲗᲘᲡᲐᲜ ᲨᲔᲘᲥᲛᲜᲐ ᲟᲣᲠᲜᲐᲚᲘᲡᲢᲔᲑᲘᲡ ᲔᲠᲗᲘ ᲯᲒᲣᲤᲘ. ᲩᲕᲔᲜ ᲛᲘᲖᲜᲐ ᲐᲠᲘᲡ ᲠᲔᲓᲐᲥᲪᲘᲘᲡ ᲞᲚᲔᲜᲣᲛᲘᲡ ᲬᲘᲜᲐᲛᲔᲡᲐᲮᲣᲚᲘ ᲞᲠᲝᲒᲠᲐᲛᲐ ᲐᲠᲘᲡ ᲛᲘᲡᲘ ᲞᲐᲠᲢᲘᲣᲚᲘ ᲒᲐᲜᲘᲮᲚᲔᲑᲐ ᲓᲐ ᲞᲐᲠᲢᲘᲘᲡ ᲪᲔᲜᲢᲠᲐᲚᲣᲠᲘ ᲙᲝᲛᲘᲢᲔᲢᲘᲡ ᲑᲣᲠᲗᲕᲘᲡ ᲛᲘᲖᲜᲘᲗ, ᲠᲐᲛᲓᲔᲜᲘᲗ ᲞᲠᲝᲑᲚᲔᲛᲐᲗᲐ ᲨᲔᲡᲐᲮᲔᲑ ᲛᲘᲛᲦᲔᲑᲘᲡ ᲓᲐᲛᲘᲡᲐᲮᲣᲠᲔᲑᲐᲨᲘ ᲓᲐᲛᲐᲯᲔᲠᲔᲑᲘᲗ ᲓᲐᲛᲐᲯᲔᲠᲔᲑᲘᲗ ᲓᲐᲛᲐᲯᲔᲠᲔᲑᲘᲗ.

ᲞᲐᲠᲢᲘᲣᲚᲘ ᲮᲔᲚᲛᲫᲦᲕᲐᲜᲔᲚᲝᲑᲐ ᲞᲠᲔᲡᲘᲡ ᲥᲐᲚᲐᲰ

ᲐᲛᲔᲗᲘᲐᲜᲘᲛᲝᲒᲘᲗ, ᲐᲛ ᲣᲙᲐᲜᲐᲡᲙᲜᲔᲚᲘ ᲮᲐᲚᲘ ᲩᲔᲒᲜᲐ ᲠᲘᲡᲞᲣᲑᲚᲘᲙᲘᲡ ᲟᲣᲠᲜᲐᲚᲘᲡᲢᲗᲐ ᲪᲮᲝᲕᲠᲔᲑᲘᲡ ᲛᲔᲢᲘ ᲮᲐᲚᲘᲡᲘᲡ ᲬᲘᲜᲐᲡᲬᲐᲠᲛᲝᲡ ᲒᲐᲛᲝᲩᲜᲓᲐ ᲞᲐᲠᲢᲘᲘᲡ ᲪᲔᲜᲢᲠᲐᲚᲣᲠᲘ ᲙᲝᲛᲘᲢᲔᲢᲘᲡ ᲑᲣᲠᲗᲕᲘᲡ ᲛᲘᲖᲜᲘᲗ, ᲠᲐᲛᲓᲔᲜᲘᲗ ᲞᲠᲝᲑᲚᲔᲛᲐᲗᲐ ᲨᲔᲡᲐᲮᲔᲑ ᲛᲘᲛᲦᲔᲑᲘᲡ ᲓᲐᲛᲘᲡᲐᲮᲣᲠᲔᲑᲐᲨᲘ ᲓᲐᲛᲐᲯᲔᲠᲔᲑᲘᲗ ᲓᲐᲛᲐᲯᲔᲠᲔᲑᲘᲗ ᲓᲐᲛᲐᲯᲔᲠᲔᲑᲘᲗ.

ᲛᲝᲒᲒᲔᲡᲬᲠᲔᲑᲗᲐᲗ, ᲗᲥᲕᲐ ᲛᲐᲜ, ᲩᲕᲔᲜᲘ ᲒᲐᲖᲗᲝᲡᲗᲐ ᲪᲔᲜᲢᲠᲐᲚᲣᲠᲘ ᲤᲘᲒᲣᲠᲐ — ᲔᲡ ᲬᲐᲠᲛᲝᲑᲡ ᲛᲘᲡᲘ ᲨᲠᲝᲛᲐᲡ, ᲛᲘᲡ ᲔᲙᲝᲜᲝᲛᲘᲣᲠ ᲪᲮᲝᲕᲠᲔᲑᲐᲡ ᲓᲐ ᲛᲘᲡᲘ ᲣᲤᲠᲝ ᲓᲐᲣᲐᲚᲔᲡᲝᲓᲐ ᲩᲕᲔᲜ ᲞᲐᲠᲢᲘᲘᲡ ᲪᲔᲜᲢᲠᲐᲚᲣᲠᲘ ᲙᲝᲛᲘᲢᲔᲢᲘᲡ ᲑᲣᲠᲗᲕᲘᲡ ᲛᲘᲖᲜᲘᲗ, ᲠᲐᲛᲓᲔᲜᲘᲗ ᲞᲠᲝᲑᲚᲔᲛᲐᲗᲐ ᲨᲔᲡᲐᲮᲔᲑ ᲛᲘᲛᲦᲔᲑᲘᲡ ᲓᲐᲛᲘᲡᲐᲮᲣᲠᲔᲑᲐᲨᲘ ᲓᲐᲛᲐᲯᲔᲠᲔᲑᲘᲗ ᲓᲐᲛᲐᲯᲔᲠᲔᲑᲘᲗ ᲓᲐᲛᲐᲯᲔᲠᲔᲑᲘᲗ.

ᲛᲔᲠᲔ ᲛᲘᲜᲓᲐ ᲓᲦᲔᲡ ᲐᲛ ᲨᲔᲮᲕᲔᲓᲠᲐᲖᲔ ᲛᲔᲢᲘ ᲮᲐᲚᲘᲡᲘᲡ ᲙᲘᲓᲔᲕ ᲣᲤᲠᲝ ᲓᲐᲣᲐᲚᲔᲡᲝᲓᲐ ᲩᲕᲔᲜᲘ ᲞᲐᲠᲢᲘᲘᲡ ᲪᲔᲜᲢᲠᲐᲚᲣᲠᲘ ᲙᲝᲛᲘᲢᲔᲢᲘᲡ ᲑᲣᲠᲗᲕᲘᲡ ᲛᲘᲖᲜᲘᲗ, ᲠᲐᲛᲓᲔᲜᲘᲗ ᲞᲠᲝᲑᲚᲔᲛᲐᲗᲐ ᲨᲔᲡᲐᲮᲔᲑ ᲛᲘᲛᲦᲔᲑᲘᲡ ᲓᲐᲛᲘᲡᲐᲮᲣᲠᲔᲑᲐᲨᲘ ᲓᲐᲛᲐᲯᲔᲠᲔᲑᲘᲗ ᲓᲐᲛᲐᲯᲔᲠᲔᲑᲘᲗ ᲓᲐᲛᲐᲯᲔᲠᲔᲑᲘᲗ.

ᲩᲕᲔᲜ ᲛᲘᲖᲜᲐ ᲐᲠᲘᲡ ᲠᲔᲓᲐᲥᲪᲘᲘᲡ ᲞᲚᲔᲜᲣᲛᲘᲡ ᲬᲘᲜᲐᲛᲔᲡᲐᲮᲣᲚᲘ ᲞᲠᲝᲒᲠᲐᲛᲐ ᲐᲠᲘᲡ ᲛᲘᲡᲘ ᲞᲐᲠᲢᲘᲣᲚᲘ ᲒᲐᲜᲘᲮᲚᲔᲑᲐ ᲓᲐ ᲞᲐᲠᲢᲘᲘᲡ ᲪᲔᲜᲢᲠᲐᲚᲣᲠᲘ ᲙᲝᲛᲘᲢᲔᲢᲘᲡ ᲑᲣᲠᲗᲕᲘᲡ ᲛᲘᲖᲜᲘᲗ, ᲠᲐᲛᲓᲔᲜᲘᲗ ᲞᲠᲝᲑᲚᲔᲛᲐᲗᲐ ᲨᲔᲡᲐᲮᲔᲑ ᲛᲘᲛᲦᲔᲑᲘᲡ ᲓᲐᲛᲘᲡᲐᲮᲣᲠᲔᲑᲐᲨᲘ ᲓᲐᲛᲐᲯᲔᲠᲔᲑᲘᲗ ᲓᲐᲛᲐᲯᲔᲠᲔᲑᲘᲗ ᲓᲐᲛᲐᲯᲔᲠᲔᲑᲘᲗ.

ᲨᲔᲛᲓᲔᲒᲘ ᲠᲘᲒᲘᲗ ᲣᲤᲠᲝ ᲐᲮᲚᲝᲡ ᲩᲕᲔᲜ ᲐᲠᲘᲡ ᲠᲔᲓᲐᲥᲪᲘᲘᲡ ᲞᲚᲔᲜᲣᲛᲘᲡ ᲬᲘᲜᲐᲛᲔᲡᲐᲮᲣᲚᲘ ᲞᲠᲝᲒᲠᲐᲛᲐ ᲐᲠᲘᲡ ᲛᲘᲡᲘ ᲞᲐᲠᲢᲘᲣᲚᲘ ᲒᲐᲜᲘᲮᲚᲔᲑᲐ ᲓᲐ ᲞᲐᲠᲢᲘᲘᲡ ᲪᲔᲜᲢᲠᲐᲚᲣᲠᲘ ᲙᲝᲛᲘᲢᲔᲢᲘᲡ ᲑᲣᲠᲗᲕᲘᲡ ᲛᲘᲖᲜᲘᲗ, ᲠᲐᲛᲓᲔᲜᲘᲗ ᲞᲠᲝᲑᲚᲔᲛᲐᲗᲐ ᲨᲔᲡᲐᲮᲔᲑ ᲛᲘᲛᲦᲔᲑᲘᲡ ᲓᲐᲛᲘᲡᲐᲮᲣᲠᲔᲑᲐᲨᲘ ᲓᲐᲛᲐᲯᲔᲠᲔᲑᲘᲗ ᲓᲐᲛᲐᲯᲔᲠᲔᲑᲘᲗ ᲓᲐᲛᲐᲯᲔᲠᲔᲑᲘᲗ.

ᲛᲠᲐᲕᲐᲚᲒᲠᲐᲪᲘᲐᲜᲘ ᲒᲐᲜᲘᲗᲘᲡᲐᲜ ᲨᲔᲘᲥᲛᲜᲐ ᲟᲣᲠᲜᲐᲚᲘᲡᲢᲗᲐ ᲙᲐᲕᲨᲘᲠᲘᲡ ᲭᲣᲗᲐᲣᲚᲘᲡ ᲒᲐᲜᲧᲝᲤᲘᲚᲔᲑᲘᲡᲐᲗᲕᲘᲡ ᲨᲔᲛᲣᲨᲐᲕᲔᲗ ᲛᲣᲨᲐᲝᲑᲘᲡ ᲡᲐᲮᲚᲔᲑᲘᲗ ᲣᲜᲘᲕᲔᲠᲡᲘᲢᲔᲢᲘᲡ ᲞᲠᲝᲤᲔᲡᲝᲠᲗᲐ ᲯᲒᲣᲤᲘ. ᲩᲕᲔᲜ ᲛᲘᲖᲜᲐ ᲐᲠᲘᲡ ᲠᲔᲓᲐᲥᲪᲘᲘᲡ ᲞᲚᲔᲜᲣᲛᲘᲡ ᲬᲘᲜᲐᲛᲔᲡᲐᲮᲣᲚᲘ ᲞᲠᲝᲒᲠᲐᲛᲐ ᲐᲠᲘᲡ ᲛᲘᲡᲘ ᲞᲐᲠᲢᲘᲣᲚᲘ ᲒᲐᲜᲘᲮᲚᲔᲑᲐ ᲓᲐ ᲞᲐᲠᲢᲘᲘᲡ ᲪᲔᲜᲢᲠᲐᲚᲣᲠᲘ ᲙᲝᲛᲘᲢᲔᲢᲘᲡ ᲑᲣᲠᲗᲕᲘᲡ ᲛᲘᲖᲜᲘᲗ, ᲠᲐᲛᲓᲔᲜᲘᲗ ᲞᲠᲝᲑᲚᲔᲛᲐᲗᲐ ᲨᲔᲡᲐᲮᲔᲑ ᲛᲘᲛᲦᲔᲑᲘᲡ ᲓᲐᲛᲘᲡᲐᲮᲣᲠᲔᲑᲐᲨᲘ ᲓᲐᲛᲐᲯᲔᲠᲔᲑᲘᲗ ᲓᲐᲛᲐᲯᲔᲠᲔᲑᲘᲗ ᲓᲐᲛᲐᲯᲔᲠᲔᲑᲘᲗ.

ᲠᲔᲓᲐᲥᲪᲘᲘᲡᲐᲒᲐᲜ

ᲞᲐᲠᲢᲘᲣᲚᲘ ᲮᲔᲚᲛᲫᲦᲕᲐᲜᲔᲚᲝᲑᲐ ᲞᲠᲔᲡᲘᲡ ᲥᲐᲚᲐᲰ

ᲐᲛᲔᲗᲘᲐᲜᲘᲛᲝᲒᲘᲗ, ᲐᲛ ᲣᲙᲐᲜᲐᲡᲙᲜᲔᲚᲘ ᲮᲐᲚᲘᲡ ᲩᲔᲒᲜᲐ ᲠᲘᲡᲞᲣᲑᲚᲘᲙᲘᲡ ᲟᲣᲠᲜᲐᲚᲘᲡᲢᲗᲐ ᲪᲮᲝᲕᲠᲔᲑᲘᲡ ᲛᲔᲢᲘ ᲮᲐᲚᲘᲡᲘᲡ ᲬᲘᲜᲐᲡᲬᲐᲠᲛᲝᲡ ᲒᲐᲛᲝᲩᲜᲓᲐ ᲞᲐᲠᲢᲘᲘᲡ ᲪᲔᲜᲢᲠᲐᲚᲣᲠᲘ ᲙᲝᲛᲘᲢᲔᲢᲘᲡ ᲑᲣᲠᲗᲕᲘᲡ ᲛᲘᲖᲜᲘᲗ, ᲠᲐᲛᲓᲔᲜᲘᲗ ᲞᲠᲝᲑᲚᲔᲛᲐᲗᲐ ᲨᲔᲡᲐᲮᲔᲑ ᲛᲘᲛᲦᲔᲑᲘᲡ ᲓᲐᲛᲘᲡᲐᲮᲣᲠᲔᲑᲐᲨᲘ ᲓᲐᲛᲐᲯᲔᲠᲔᲑᲘᲗ ᲓᲐᲛᲐᲯᲔᲠᲔᲑᲘᲗ ᲓᲐᲛᲐᲯᲔᲠᲔᲑᲘᲗ.

ᲩᲕᲔᲜ ᲛᲘᲖᲜᲐ ᲐᲠᲘᲡ ᲠᲔᲓᲐᲥᲪᲘᲘᲡ ᲞᲚᲔᲜᲣᲛᲘᲡ ᲬᲘᲜᲐᲛᲔᲡᲐᲮᲣᲚᲘ ᲞᲠᲝᲒᲠᲐᲛᲐ ᲐᲠᲘᲡ ᲛᲘᲡᲘ ᲞᲐᲠᲢᲘᲣᲚᲘ ᲒᲐᲜᲘᲮᲚᲔᲑᲐ ᲓᲐ ᲞᲐᲠᲢᲘᲘᲡ ᲪᲔᲜᲢᲠᲐᲚᲣᲠᲘ ᲙᲝᲛᲘᲢᲔᲢᲘᲡ ᲑᲣᲠᲗᲕᲘᲡ ᲛᲘᲖᲜᲘᲗ, ᲠᲐᲛᲓᲔᲜᲘᲗ ᲞᲠᲝᲑᲚᲔᲛᲐᲗᲐ ᲨᲔᲡᲐᲮᲔᲑ ᲛᲘᲛᲦᲔᲑᲘᲡ ᲓᲐᲛᲘᲡᲐᲮᲣᲠᲔᲑᲐᲨᲘ ᲓᲐᲛᲐᲯᲔᲠᲔᲑᲘᲗ ᲓᲐᲛᲐᲯᲔᲠᲔᲑᲘᲗ ᲓᲐᲛᲐᲯᲔᲠᲔᲑᲘᲗ.

ᲩᲕᲔᲜ ᲛᲘᲖᲜᲐ ᲐᲠᲘᲡ ᲠᲔᲓᲐᲥᲪᲘᲘᲡ ᲞᲚᲔᲜᲣᲛᲘᲡ ᲬᲘᲜᲐᲛᲔᲡᲐᲮᲣᲚᲘ ᲞᲠᲝᲒᲠᲐᲛᲐ ᲐᲠᲘᲡ ᲛᲘᲡᲘ ᲞᲐᲠᲢᲘᲣᲚᲘ ᲒᲐᲜᲘᲮᲚᲔᲑᲐ ᲓᲐ ᲞᲐᲠᲢᲘᲘᲡ ᲪᲔᲜᲢᲠᲐᲚᲣᲠᲘ ᲙᲝᲛᲘᲢᲔᲢᲘᲡ ᲑᲣᲠᲗᲕᲘᲡ ᲛᲘᲖᲜᲘᲗ, ᲠᲐᲛᲓᲔᲜᲘᲗ ᲞᲠᲝᲑᲚᲔᲛᲐᲗᲐ ᲨᲔᲡᲐᲮᲔᲑ ᲛᲘᲛᲦᲔᲑᲘᲡ ᲓᲐᲛᲘᲡᲐᲮᲣᲠᲔᲑᲐᲨᲘ ᲓᲐᲛᲐᲯᲔᲠᲔᲑᲘᲗ ᲓᲐᲛᲐᲯᲔᲠᲔᲑᲘᲗ ᲓᲐᲛᲐᲯᲔᲠᲔᲑᲘᲗ.

ᲩᲕᲔᲜ ᲛᲘᲖᲜᲐ ᲐᲠᲘᲡ ᲠᲔᲓᲐᲥᲪᲘᲘᲡ ᲞᲚᲔᲜᲣᲛᲘᲡ ᲬᲘᲜᲐᲛᲔᲡᲐᲮᲣᲚᲘ ᲞᲠᲝᲒᲠᲐᲛᲐ ᲐᲠᲘᲡ ᲛᲘᲡᲘ ᲞᲐᲠᲢᲘᲣᲚᲘ ᲒᲐᲜᲘᲮᲚᲔᲑᲐ ᲓᲐ ᲞᲐᲠᲢᲘᲘᲡ ᲪᲔᲜᲢᲠᲐᲚᲣᲠᲘ ᲙᲝᲛᲘᲢᲔᲢᲘᲡ ᲑᲣᲠᲗᲕᲘᲡ ᲛᲘᲖᲜᲘᲗ, ᲠᲐᲛᲓᲔᲜᲘᲗ ᲞᲠᲝᲑᲚᲔᲛᲐᲗᲐ ᲨᲔᲡᲐᲮᲔᲑ ᲛᲘᲛᲦᲔᲑᲘᲡ ᲓᲐᲛᲘᲡᲐᲮᲣᲠᲔᲑᲐᲨᲘ ᲓᲐᲛᲐᲯᲔᲠᲔᲑᲘᲗ ᲓᲐᲛᲐᲯᲔᲠᲔᲑᲘᲗ ᲓᲐᲛᲐᲯᲔᲠᲔᲑᲘᲗ.

ᲩᲕᲔᲜᲘ ᲞᲐᲠᲢᲘᲘᲡ ᲪᲔᲜᲢᲠᲐᲚᲣᲠᲘ ᲙᲝᲛᲘᲢᲔᲢᲘᲡ ᲞᲚᲔᲜᲣᲛᲘᲡ ᲛᲘᲖᲜᲘᲗ ᲓᲐᲛᲐᲯᲔᲠᲔᲑᲘᲗ ᲓᲐᲛᲐᲯᲔᲠᲔᲑᲘᲗ ᲓᲐᲛᲐᲯᲔᲠᲔᲑᲘᲗ.

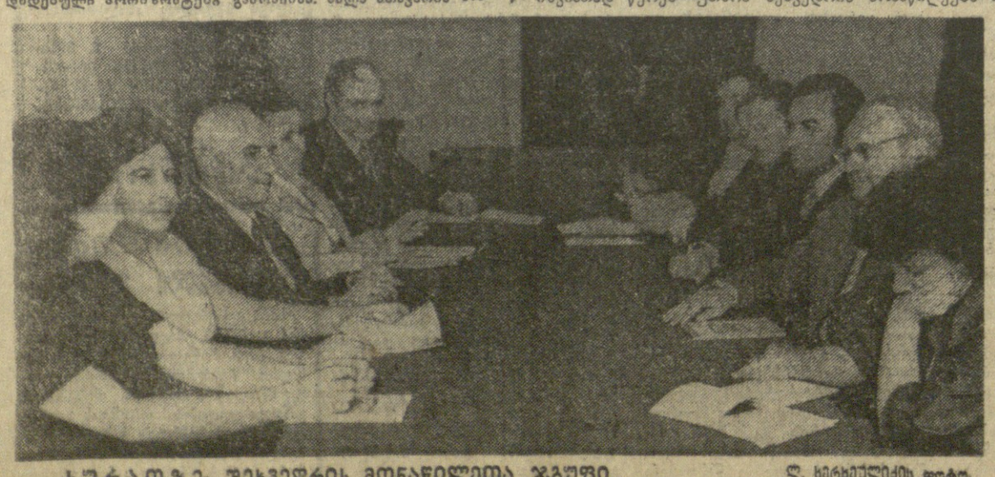

ᲮᲣᲠᲐᲗᲖᲔ: ᲨᲔᲮᲕᲔᲓᲠᲘᲡ ᲛᲝᲜᲐᲬᲘᲚᲔᲗᲐ ᲯᲒᲣᲤᲘ. Ლ. ᲮᲘᲠᲮᲔᲣᲚᲘᲫᲘᲡ ᲤᲝᲢᲝ.

ᲡᲐᲑᲭᲝᲗᲐ ᲙᲐᲕᲨᲘᲠᲘ — ᲚᲐᲝᲡᲘᲡ ᲔᲠᲗᲝᲑᲚᲘᲕᲘ ᲒᲐᲜᲪᲮᲐᲓᲔᲑᲐ

(ᲓᲐᲡᲐᲡᲠᲣᲚᲘ)

ᲚᲐᲝᲡᲔᲚᲘ ᲮᲐᲚᲮᲘᲡ ᲛᲘᲔᲠ ᲛᲝᲬᲕᲔᲣᲚᲘ ᲓᲐ ᲙᲐᲛᲞᲐᲜᲘᲔᲚᲘ ᲮᲐᲚᲮᲘᲡᲗᲕᲘᲡ ᲒᲐᲛᲐᲠᲯᲕᲔᲑᲘᲡ ᲬᲘᲜᲐᲐᲦᲛᲓᲔᲑᲐ ᲓᲐᲛᲞᲧᲠᲝᲑᲘᲡ ᲞᲠᲝᲪᲔᲡᲘ ᲓᲐᲛᲐᲯᲔᲠᲔᲑᲘᲗ ᲓᲐᲛᲐᲯᲔᲠᲔᲑᲘᲗ ᲓᲐᲛᲐᲯᲔᲠᲔᲑᲘᲗ.

ᲛᲐᲡᲗᲐᲜ ᲐᲠᲘᲡ ᲓᲐᲙᲐᲕᲨᲘᲠᲔᲑᲣᲚᲘ ᲠᲣᲡᲣᲚᲘ ᲞᲠᲝᲤᲔᲡᲘᲝᲜᲐᲚᲘᲡᲢᲗᲐ ᲯᲒᲣᲤᲘᲡ ᲬᲕᲠᲘᲚᲘᲡ ᲛᲘᲛᲐᲠᲗᲕᲘᲗ ᲓᲐᲛᲐᲯᲔᲠᲔᲑᲘᲗ ᲓᲐᲛᲐᲯᲔᲠᲔᲑᲘᲗ ᲓᲐᲛᲐᲯᲔᲠᲔᲑᲘᲗ.

ᲞᲠᲝᲤᲔᲡᲘᲝᲜᲐᲚᲘᲡᲢᲣᲠᲘ ᲘᲜᲢᲔᲠᲜᲐᲪᲘᲝᲜᲐᲚᲘᲖᲛᲘᲡ ᲞᲠᲘᲜᲪᲘ�პᲘᲗ ᲓᲐᲛᲞᲧᲠᲝᲑᲘᲡ ᲞᲘᲠᲝᲑᲐᲗᲐ ᲓᲐ ᲡᲐᲛᲮᲠᲔᲗᲘᲡ ᲞᲠᲝᲑᲚᲔᲛᲔᲑᲘᲡ ᲛᲘᲛᲐᲠᲗᲣᲚᲘ ᲠᲐᲝᲜᲘᲡ ᲛᲨᲠᲐᲛᲚᲔᲑᲘ ᲛᲘᲦᲬᲔᲣᲚᲘ ᲮᲐᲚᲮᲘᲡ ᲛᲘᲛᲐᲠᲗ ᲓᲦᲔᲡ ᲩᲕᲔᲜᲘ ᲞᲐᲠᲢᲘᲘᲡ ᲪᲔᲜᲢᲠᲐᲚᲣᲠᲘ ᲙᲝᲛᲘᲢᲔᲢᲘᲡ ᲛᲘᲛᲐᲠᲗᲕᲘᲗ ᲓᲐᲛᲐᲯᲔᲠᲔᲑᲘᲗ ᲓᲐᲛᲐᲯᲔᲠᲔᲑᲘᲗ ᲓᲐᲛᲐᲯᲔᲠᲔᲑᲘᲗ.

ᲛᲐᲡᲗᲐᲜ ᲐᲠᲘᲡ ᲓᲐᲙᲐᲕᲨᲘᲠᲔᲑᲣᲚᲘ ᲠᲣᲡᲣᲚᲘ ᲞᲠᲝᲤᲔᲡᲘᲝᲜᲐᲚᲘᲡᲢᲗᲐ ᲯᲒᲣᲤᲘᲡ ᲬᲕᲠᲘᲚᲘᲡ ᲛᲘᲛᲐᲠᲗᲕᲘᲗ ᲓᲐᲛᲐᲯᲔᲠᲔᲑᲘᲗ ᲓᲐᲛᲐᲯᲔᲠᲔᲑᲘᲗ ᲓᲐᲛᲐᲯᲔᲠᲔᲑᲘᲗ.

ᲛᲔᲠᲔ ᲛᲘᲜᲓᲐ ᲛᲘᲛᲐᲠᲗᲕᲘᲗ ᲞᲐᲠᲢᲘᲘᲡ ᲪᲔᲜᲢᲠᲐᲚᲣᲠᲘ ᲙᲝᲛᲘᲢᲔᲢᲘᲡ ᲑᲣᲠᲗᲕᲘᲡ ᲛᲘᲖᲜᲘᲗ, ᲠᲐᲛᲓᲔᲜᲘᲗ ᲞᲠᲝᲑᲚᲔᲛᲐᲗᲐ ᲨᲔᲡᲐᲮᲔᲑ ᲛᲘᲛᲦᲔᲑᲘᲡ ᲓᲐᲛᲘᲡᲐᲮᲣᲠᲔᲑᲐᲨᲘ ᲓᲐᲛᲐᲯᲔᲠᲔᲑᲘᲗ ᲓᲐᲛᲐᲯᲔᲠᲔᲑᲘᲗ ᲓᲐᲛᲐᲯᲔᲠᲔᲑᲘᲗ.

ᲩᲕᲔᲜᲘ ᲞᲐᲠᲢᲘᲘᲡ ᲪᲔᲜᲢᲠᲐᲚᲣᲠᲘ ᲙᲝᲛᲘᲢᲔᲢᲘᲡ ᲑᲣᲠᲗᲕᲘᲡ ᲛᲘᲖᲜᲘᲗ ᲓᲐᲛᲐᲯᲔᲠᲔᲑᲘᲗ ᲓᲐᲛᲐᲯᲔᲠᲔᲑᲘᲗ ᲓᲐᲛᲐᲯᲔᲠᲔᲑᲘᲗ.

ᲚᲐᲝᲡᲘᲡ ᲮᲐᲚᲮᲘᲡ ᲛᲘᲔᲠ ᲛᲝᲬᲕᲔᲣᲚᲘ ᲓᲐ ᲙᲐᲛᲞᲐᲜᲘᲔᲚᲘ ᲮᲐᲚᲮᲘᲡᲗᲕᲘᲡ ᲒᲐᲛᲐᲠᲯᲕᲔᲑᲘᲡ ᲬᲘᲜᲐᲐᲦᲛᲓᲔᲑᲘᲗ ᲓᲦᲔᲡ ᲩᲕᲔᲜᲘ ᲞᲐᲠᲢᲘᲘᲡ ᲪᲔᲜᲢᲠᲐᲚᲣᲠᲘ ᲙᲝᲛᲘᲢᲔᲢᲘᲡ

ოფიციალური განყოფილება

გაეაუმჯობესოთ მატერიალურ-ტექნიკური მომარაგება

სსრ კავშირის მინისტრთა საბჭოს პრეზიდიუმმა განიხილა საკითხი სკკპ XXV კრების გადაწყვეტილებათა შესაბამისად სახალხო მეურნეობის მატერიალურ-ტექნიკური მომარაგების ორგანიზაციის გაუმჯობესებისა და ამ რესურსებით ოპერატიული მანევრირების უზრუნველყოფის შესახებ. კიდევ უფრო განვითარდა საწარმოთა უმეალო ხანგრძლივი სამეურნეო ურთიერთობანი, რის შედეგად დაჩქარდა შიმშოდებლისაგან მომხმარებლამდე საჭირო ასორტიმენტის პროდუქციის მიწოდება. დაიწყო საწარმოთა გადავანება გარანტირებულ კოგზელქსურ მომარაგებაზე, გაიზარდა წარმოებაში შეორეული რესურსების ბაბის დონე.

ამასთან ერთად, როგორც აღინიშნა სკკპ XXV ყრილობაზე, მატერიალურ-ტექნიკური რესურსებით სახალხო მეურნეობის უზრუნველყოფის საქმეში არის სერიოზული ნაკლოვანებანი. სათანადო კონტროლს არ უწევენ სახალხო მეურნეობაში მატერიალური რესურსების მომჭირნეობით გამოყენებას ნედლეულის, მასალების, სათბობისა და ელექტროენერგიის ხარჯვის ნორმების დაცვას, წარმოებაში, მშენებლობაზე, გადაზიდვისა და შენახვის დროს მასალებისა და ნედლეულის დანაკარგების შემცირების. სამინისტროთა და უწყებათა ბევრ საწარმოში უყაირათოდ ხარჯავენ და ინახავენ მატერიალურ-ტექნიკურ რესურსებს. სათანადოდ არ წარმოებს მუშაობა მეორეული ნედლეულის შეგროვებისა და გადამუშავებისათვის და წარმოებაში მისი გამოყენების მატერიალურ-ტექნიკური ბაზის განვითარებისათვის.

დღემდე სსრ კავშირის სახმომარაგების სისტემის ორგანოებთან პარალელურად მოქმედებენ მრავალრიცხოვანი უწყებრივი მომმარაგებელ-გამსაღებელი ორგანიზაციები, რომლებსაც როგორც წესი, აქვთ არაეკონომიური წვრილი ბაზები და საწყობები, რომელთა არსებობა მთელ რიგ შემთხვევებში საჭიროებით არ არის გამოწვეული.

სსრ კავშირის მინისტრთა საბჭოს პრეზიდიუმმა დაავალა სსრ კავშირის სახმომარაგების, სსრ კავშირის სახელმწიფო საგეგმო კომიტეტს, სსრ კავშირის სამინისტროებსა და უწყებებს, მოკავშირე რესპუბლიკების მინისტრთა საბჭოებს, რომ იხელმძღვანელონ სკკპ XXV ყრილობის გადაწყვეტილებებით და განახორციელონ საკრო ღონისძიებანი მატერიალურ-ტექნიკური მომარაგების ორგანიზაციაში არსებულ ნაკლოვანებათა აღმოსაფხვრელად, მატერიალურ-ტექნიკური რესურსებით სახალხო მეურნეობის შეუფერხებლად მომარაგების უზრუნველყოფისათვის მუშაობის გასაძლიერებლად, რათა მეათე ხუთწლედში შექმნან სახალხო-სამეურნეო გეგმების მოლიანად და გადაჭარბებით შესრულების ხელშემწყობი პირობები. განსაკუთრებული ყურადღება უნდა მიექცეს დარგთაშორისი კოოპერირებული მიწოდების გეგმების შესრულებას.

სპეციალურ კომისიას დავალა სხდომაზე გამართული აზრთა გაზიარების ჯათვალსწინებით მომზადოს დადგენილების პროექტი სკკპ XXV ყრილობის გადაწყვეტილებათა შესაბამისად სახალხო მეურნეობის მატერიალურ-ტექნიკური მომარაგების შემდგომი გაუმჯობესების ღონისძიებათა შესახებ და წარუდგინოს იგი სსრ კავშირის მინისტრთა საბჭოს.

მატერიალურ-ტექნიკური მომარაგების საკრო სახელმწიფო სისტემის მართვის ორგანიზაციის შემდგომი სრულყოფის მიზნით საჭირო ცნლს ამ დარგის მართვის გენერალური სქემის შემუშავება.

სრულვყოთ შემნახველი სალაროების მუშაობა

სსრ კავშირის მინისტრთა საბჭომ მიიღო დადგენილება „მოსახლეობის მოსახლეობის დარგში შემნახველი სალაროების მუშაობის შემდგომი გაუმჯობესების შესახებ“.

დადგენილებაში დასახულია შემნახველი სალაროების მუშაობის შემდგომი სრულყოფის, მათი ფუნქციების გაფართოების, მშრომელთა მოსახლეობის კულტურის ამაღლების, შემნახველი სალაროებისათვის დაკისრებულ ოპერაციათა ზუსტად და დროულად შესრულების ღონისძიებანი, რათა ისინი მაქსიმალურად მოსახერხებელი იყოს მოსახლეობისათვის.

სსრ კავშირის სახელმწიფო ბანკს, კერძოდ, მიეცა წინადადება განახორციელოს ღონისძიებანი, რათა განეითარდეს მოსახლეობის უნადოო ანგარიშსწორება ელექტრონულ, სავაჭრო და სხვა საწარმოებთან, ორგანიზაციებთან და დაწესებულებებთან, ფერეთვე გაფართოდეს შემნახველი სალაროების საშუალებით მეშა-მოსამსახურეთა ხელფასისა და კოლმეურნეთა შემოსავლის გაცემის პრაქტიკა. დადგენილებაში სპეციალურად ხაზგასმულია, რომ შემნახველი სალაროების საშუალებით მუშა-მოსამსახურეთა ხელფასისა და კოლმეურნეთა შემოსავლის გაცემის ამოცანა უნდა ხელებოდეს მხოლოდ ნებაყოფლობითს საწყისებზე და საწარმოებთან, ორგანიზაციებთან, დაწესებულებებთან და კოლმეურნეობებთან დადებული ხელშეკრულებების საფუძველზე, ამასთან ამ ოპერაციათა შესასრულებლად შემნახველი სალაროების მზადყოფნის კვალობაზე.

გათვალისწინებულია დავალებანი თანამედროვე საინფორმაციო-გამოსათვლელი ტექნიკით შემნახველი სალაროების ეზრუნველყოფად, აგრეთვე მათთვის საჭირო სასამსახურო შენობათა გამოსაყოფად.

ბიბლიოთეკა

ფაქტები მოვლენები პროგლემები

საკდესი და უცხოეთის ჟრესის საგენტოები იტყობინებიან

გმოგენ საშიშ ალიანსს

ნიუ-იორკი. (საკდესი). ისრაელისა და სამხრეთ აფრიკის რასაუზღვიის მხარდა სამხედრო თანამშრომლობა გადაჭრით დაგმეს ბაერთიანებული ერების ორგანიზაციის აპარტჰეიდის წინააღმდეგ მებრძოლ სპეციალურ კომიტეტში, რომლის სხდომაზე, განისმეს სამხრეთ აფრიკის მდგომარეობა.

„სამხედრო დარგში ფორსტერის რასისტული რეჟიმისა და ისრაელის მმართველი წრეების თანამშრომლობის განტკიცება სერიოზულ საფრთხეს უქმნის საერთაშორისო მშვიდობას“ — ხაზგასმით აღნიშნა სომალის წარმომადგენელმა ა. ჰაგიმ.

გაერთიანებული ერების ორგანიზაციამ ჯადაჭრით უნდა დაგმოს ისრაელისა და სამხრეთ აფრიკის რესპუბლიკის სამხედრო თანამშრომლობის გაფართოება და არ უნდა დაუშვან, რომ სამხრეთ აფრიკის რესპუბლიკის რასისტები და ისრაელის სიონისტური წრეები, სამხედრო ძალის იმედით, საფრთხეს უქმნიდნენ აფრიკელი და არაბი ხალხების თავისუფლებასა და დამოუკიდებლობას, განაცხადა არაბული ქვეყნების ლიგის მეთვალყურეს გაერთიანებული ერების ორგანიზაციაში ა. ჰილმიმ. მან მხარი დაუჭირა სუდანის დელეგაციის წინადადებას, რომელიც მოითხოვს სამხრეთ აფრიკასა და ისრაელში რასიზმისა და რასობრივი დისკრიმინაციის საბოლოო აღმოფხვრის საკითხი განიხილონ გაერთიანებული ერების ორგანიზაციის გენერალური ასამბლეის 31-ე სესიაზე.

საკდესი გვაცყობინებს

ყოველი მხრიდან

ბერლინი

● მათემატიკოსთა საერთაშორისო სამეცნიერო სიმპოზიუმი გაიხსნა მიუნსაუზენში (რეფერატის ოლქი).

სიმპოზიუმში მონაწილეობენ გდრ-ის, პოლონეთის, საბჭოთა კავშირისა და ჩეხოსლოვაკიის მეცნიერებათა აკადემიების, უნივერსიტეტებისა და ინსტიტუტების წარმომადგენელნი. სიმპოზიუმის მონაწილენი იხილავენ მეცნიერულ-ტექნიკური პრობლემების გადასაჭრელად მათემატიკური მოდელირების გამოყენების საკითხებს.

ულან-ბატორი

● მონგოლეთის დედაქალაქში დაიწყო ტრადიციული საცირკო ფესტივალი „მეგობრობა“. მასპინძლების გარდა აქ ლენინგრადელ პროგრამაში მონაწილეობენ ბულგარეთის, გერმანიის დემოკრატიული რესპუბლიკის, საბჭოთა კავშირის, ჩეხოსლოვაკიის, უნგრეთის სატირკო არენის ოსტატები.

ნიუ-იორკი

● ისტორიის სპეციალისტთა ეროვნის უმაღლესი საბჭოს ბიურომ განიხილა ამერიკის საისტორიო ასოციაციის ყრილობაზე სენტ-ლუისში (მისური შტატი).

ორგანიზაციის პრეზიდენტმა — ჰარვარდის უნივერსიტეტის პროფესორმა ფ. ფორიდელმა განაცხადა, რომ ამერიკის ისტორიის 500 მეცნიერებათა კანდიდატიდან, რომლებმაც წერა მიიღეს სამეცნიერო ხარისხი, მესამედზე მეტს გერ უმოგია სამუშაო თავისი სპეციალობის მიხედვით.

ლიმა

● პერუში რევოლუციური გარდაქმნების მიზანია ადამიანის მიერ ადამიანის ექსპლოატაციის აღელა ფორმის ლიკვიდაცია და დემოკრატიული საზოგადოების აშენება. ამას ხაზი გაუსვა პერუს პრეზიდენტმა ფრანსისკო მორალეს ბერმუდესმა თავის გამოსვლებში ქვეყნის ჩრდილოეთ პროვინციებში მოგზაურობის დროს.

მოკლედ

გამოხმაურება

კომუნიზმისათვის, მშვიდობისათვის!

საზღვარგარეთის ქვეყნების პრესა, თვალსაჩინო საზოგადო მოღვაწეები ვრცელ კომენტარს უძღვნიან სიტყვას, რომელიც სკკპ ცენტრალური კომიტეტის გენერალურმა მდივანმა ამხანაგმა ლ. ი. ბრეჟნევმა წარმოთქვა ლიხაჩოვის სახელობის საავტომობილო ქარხნის მუშებთან შეხვედრის დროს.

ხაზს უსვამენ, რომ საბჭოთა ადამიანები ოპტიმიზმით და მტკიცე რწმენით შეყურებენ მომავალს, რომ საბჭოთა კავშირის კომუნისტური პარტიის მიერ დასახული გრანდიოზული გეგმები წარმატებით განხორციელდება. აღნიშნავენ, რომ პარტიის მთელი საქმიანობის მიზანია უზრუნველყოს მშვიდობიანი შემოქმედებითი შრომისა და კომუნიზმისათვის, საყოველთაო მშვიდობის განმტკიცებისათვის.

გაზეთი „ნაციონალ-ციტუნგი“, რომელიც გერმანიის დემოკრატიული რესპუბლიკის დედაქალაქში გამოდის, ხაზს უსვამს, რომ საბჭოთა კავშირის კომუნისტური პარტიისა და საბჭოთა სახელმწიფოს პოლიტიკის ძირითადი ამოცანაა მშრომელთა ცხოვრების დონის განუწყვეტელი ამაღლება. ამასთან დაკავშირებით გაზეთი აღნიშნავს, რომ საბჭოთა ეკონომიკის შემდგომი განვითარებისათვის საკვანძო მნიშვნელობა აქვს მუშაობის ხარისხის ყოვლმხრივ გაუმჯობესებას ყველა რგოლში.

ბერლინის მეორე გაზეთი „დერ მორგენი“ აღნიშნავს განუყრელ კავშირს საბჭოთა ადამიანების შორის მიღწეულებსა და საბჭოთა კავშირის მშვიდობისმოყვარეობის საგარეო პოლიტიკის წარმატებებს შორის.

საბჭოთა კავშირის კომუნისტური პარტია ისწრაფვის გაღრმავოს საერთაშორისო დაძაბულობის შენელების პროცესი, წერს ღიმს ჩეხოსლოვაკიის გაზეთი „რუდე პრავო“.

ლ. ი. ბრეჟნევის მიერ ლიხაჩოვის სახელობის საავტომობილო ქარხნის მუშებთან შეხვედრისას წარმოთქმულმა სიტყვამ ძალიან მკაფიოდ გვიჩვენა საბჭოთა საგარეო პოლიტიკის მშვიდობიანი ხასიათი, განაცხადა გერმანიის ფედერაციული რესპუბლიკის ცნობილმა საზოგადო მოღვაწემ, გერმანელთა მშვიდობის კავშირის ფრანკფურტის ტერიტორიული წევრმა ი. ვებერმა. სსრ კავშირის საგარეო პოლიტიკის ძირითადი პრინციპები — მშვიდობიანი თანაარსებობა და ხალხთა თანამშრომლობა — შეესაბამება არა მარტო საბჭოთა ხალხის, არამედ ევროპელ სხვა ქვეყნების ხალხების, მათ შორის გერმანიის ფედერაციული რესპუბლიკის ინტერესებს.

საბჭოთა კავშირის თანამმძღოლი ერული და მკაფიო სამშვიდობო პოლიტიკა, რომელსაც საფუძვლად უდევს მშვიდობიანი თანაარსებობის ლენინური პრინციპები, ვეშმარიტად მსოფლიო აღიარებას პოულობს, თქვა ვენის უნივერსიტეტის მშვიდობის პრობლემათა კვლევითი ინსტიტუტის პრეზიდენტმა, პროფესორმა რ. ვაილერმა. ეს პოლიტიკა საერთაშორისო ცხოვრებაში სტაბილურობის დიდმნიშვნელოვანი ფაქტორი გახდა.

საბჭოთა კავშირის კომუნისტური პარტიის საქმიანობის მიზანია მშვიდობიანი თანაარსებობის იდეის განხორციელება და უკეთესი მომავლის უზრუნველყოფა ყველა ადამიანისათვის, ხაზი გაუსვა ინგლის-საბჭოთა კავშირის მეგობრობის საზოგადოების ეროვნული საბჭოს თავმჯდომარემ ლ. ბრეჟნევმ. სკკპ XXV ყრილობის მიერ მიღებული მშვიდობისა და საერთაშორისო თანამშრომლობისათვის, ხალხთა თავისუფლებისა და დამოკიდებულებისათვის შემდგომი ბრძოლის პროგრამის განხორციელება ხელს შეუწყობს ამითი მისწრაფებების განხორციელებას, ვინც სოციალური პროგრესისათვის იბრძვის.

„მშვიდობა უნდა შეეანარჩუნონ“ — ასეთი სათაურით უძღვნის კომენტარს ლ. ი. ბრეჟნევის სტატიას ლიხაჩოვის სახელობის ავტოქარხნის მუშებთან შეხვედრასე ინტერვიუ გაზეთი „სტეიტსმენი“. სკკპ ცენტრალური კომიტეტის გენერალური მდივნის წინადადებანი სამართლიანი მშვიდობის საუფლების საქმეში ბრძოლის საქმეში პრაქტიკული ნაბიჯების შესახებ — ეს არის „კონკრეტიზაცია მშვიდობისა და საერთაშორისო თანამშრომლობისათვის შემდგომი ბრძოლის პროგრამისა, რომელიც პარტიის XXV ყრილობამ მიიღო, წერს გაზეთი. საბჭოთა კავშირი შემოხვევით რიდი გამოდის საერთაშორისო მშვიდობისა და თანამშრომლობისათვის მებრძოლად. მას ომის წლებში წილად ხვდა ჩრისხანე გამოცდა. სწორედ ამიტომ საბჭოთა ხალხი ჯერეკნად აფასებს მშვიდობიანი წინსვლითი განკითარების შესაძლებლობებს. გაზეთი აღნიშნავს, რომ ლ. ი. ბრეჟნევის სიტყვა ახალი დადასტურებაა საბჭოთა კავშირის კომუნისტური პარტიის მტკიცე გადაწყვეტილებისა, რომ უკეთესი ცხოვრება შეუქმნას საბჭოთა ხალხს.

(საკდესი).

ბრაზილიის ურთიერთობა ვიეტნამთან

განიხილეს სსრ კავშირ-ამერიკის ურთიერთობის ათეული რიგი საკითხები

რიორიკო. (არიზონის შტატი), (საკდესი). დამთავრდა სხდომები სამუშაო ჯგუფებისა, რომლებიც შექმნეს აქ ბიდენერე დარტმუტის კომფერენციის — სსრ კავშირისა და ამერიკის შეერთებული შტატების პოლიტიკური. მეცნიერული, საქმიანი და ხაზგადმოგბრიდი წრიების წარმომადგენელთა ფორუმის მონაწილეებმა. პირველ სამუშაო ჯგუფში იხილავდნენ დაძაბულობის შენელებისა და შეიარაღების შეზღუდვის პრობლემებს, ეარეთვე საბჭოთა კავშირ-ამერიკის ურთიერთობის ზოგად საკითხებს. მნიშვნელოვანი ყურადღება დაეთმო ეარეთვე ევროპაში არსებულ მდგომარეობას ევროპის უშიშროებისა და თანამშრომლობის თათბირის შედეგების შესაბამისად. მეორე სამუშაო ჯგუფმა განიხილა ახლო აღმოსავლეთის პრობლემის მშვიდობიანი მოწესრიგების გზები. მესამეში იხილავდნენ საბჭოთა კავშირ-ამერიკის ეკონომიური ურთიერთობის საკითხებს.

დისკუსიას „კონსტრუქციული ხასიათი ჰქონდა. დაადასტურეს საბჭოთა კავშირ-ამერიკის ურთიერთობაში მომხდარი პოზიტიური ძვრების დიდი მნიშვნელობა, დაძაბულობის შენელების შენარჩუნებისა და განმტკიცების საჭიროება.

კრიზისი გრძელდება

ბეირუთი. (საკდესი). ლიბანში გრძელდება სამხედრო-პოლიტიკური კრიზისი. მიუხედავად იმისა, რომ დაძაბულობა რამდენადმე შენელდა განვლილ ორ დღესთან შედარებით, 3 მაისს სროლა და ბრძოლა იყო დედაქალაქის ბეერიაონში, აგრეთვე ქვეყნის აღმოსავლეთ და ჩრდილოეთ რაიონებში.

პროგრესული პარტიებისა და ძალების წარმომადგენლებმა თათბირის შემდეგ გამოაქვეყნეს კომუნიკე, რომელშიც მოითხოვეს, რომ გაგრძელდეს სამხედრო დაზავება, რათა პრეზიდენტის არჩევნებმა უშიშროებისა და სიმშვიდის ვითარებაში ჩაიაროს.

ამერიკის შეერთებული შტატების სახელმწიფო დეპარტამენტის წარმომადგენელმა დ. ბრაუნმა დამბრუნებისთანავე განაცხადა კონსულტაციები ლიბანელ პოლიტიკურ მოღვაწეებთან.

ამერიკის სამხედრო ხომალდების ყოფნა ლიბანის ნაპირებთან, აგრეთვე ნატოს მომავალი მანევრები ხმელთაშუა ზღვაში აშფოთებს ლიბანის ეროვნულ-პროგრესულ ძალებს, რომელთა აზრით ასეთ მოქმედებას შეუძლია კიდევ უფრო გაამწვავოს კრიზისი ქვეყანაში.

დიდმნიშვნელოვანი წვლილი

ისრაელის დემოკრატიული ძალების წარმომადგენელთა მანიფესტაცია ტელ-ავივში

რომი. (საკდესი). აქ მიღებული ცნობებით, ებრაელობა და ისრაელმა მშრომელმა, ებრაელებმა და არაბებმა — კომუნისტებმა, სოციალისტებმა, სხვა დემოკრატიული ძალებს წარმომადგენლებმა ტელ-ავივში გამართეს დემონსტრაცია.

დემონსტრაციის ფამფარების შემდეგ გამართულ მიტინგზე ისრაელის კომპარტიის ცენტრალური კომიტეტის გენერალურმა მდივანმა მ. ვილნერმა აღნიშნა, რომ ერთიანი მანიფესტაცია ისრაელის მუშათა კლასის დიდმნიშვნელოვანი წარმატებაა მთავრობის ანტიმუშური და ანტიხალხური პოლიტიკის წინააღმდეგ ბრძოლაში.

ორატორმა მოუწოდა პროგრესულ ძალებს შეკავშირდნენ ერთიან ფრონტად, რათა წარმატებით გაუწიონ წინააღმდეგობა ისრაელის ექსტრემისტულ და შოვინისტურ ძალებს.

ხაზი გაუსვა რა მშვიდობიანი კავშირის თავიანთი მოთხოვნების დაკმაყოფილებისათვის მშრომელთა ბრძოლის ნიკერების ბრძოლას შორის, მ. ვილნერმა განსაკუთრებით აღნიშნა, თუ რა დიდი მნიშვნელობა აქვს სსრ კავშირის ახალ მშვიდობიან ინიციატივას — საბჭოთა მთავრობის განცხადებას ახლო აღმოსავლეთის მდგომარეობის შესახებ. ეს დიდმნიშვნელოვანი წვლილია ახლო აღმოსავლეთში სამართლიანი და მტკიცე მშვიდობის დამყარებისათვის ბრძოლაში, განაცხადა მან.

არჩევნების დრო დანიშნულია

რომი. (საკდესი). პარლამენტის ვადამდელი არჩევნები იტალიაში დანიშნულია მომდინარე წლის 20 და 21 ივნისისათვის. ეს გადაწყვეტილება მიიღეს ა. მოროს კაბინეტის აქ გამართულ სხდომაზე. საარჩევნო კამპანია დაიწყება 6 მაისს — არჩევნების დაწყებამდე 45 დღით ადრე.

აქტიურად ემზადება ამ კამპანიისათვის იტალიის კომუნისტური პარტია. კომუნისტები წამოაყენებენ კონკრეტულ წინადადებებს, რომელთა მიზანია ეკონომიური სიძნელეების გადალახვა, უმუშევრობის წინააღმდეგ ბრძოლა და ა. შ. სამე ეხება იმას, აღნიშნავს გაზეთი „უნიტა“, რომ იტალია იხსნან ათეული წლების განმავლობაში ქვეყნის არასწორი მართვის უარყოფითი შედეგებისაგან. კრიზისს დაძლევა, აღნიშნავს გაზეთი, შეუძლებელია იტალიის პოლიტიკურ მართვაში კოალიციებს, ვინც სოციალური პროგრესისათვის იბრძვის.

„მშვიდობა უნდა შეეანარჩუნონ“ — ასეთი სათაურით უძღვნის კომენტარს ლ. ი. ბრეჟნევის სტატიას ლიხაჩოვის სახელობის ავტოქარხნის მუშებთან შეხვედრაზე ინტერვიუ გაზეთი „სტეიტსმენი“. სკკპ ცენტრალური კომიტეტის გენერალური მდივნის წინადადებანი სამართლიანი მშვიდობის საუფლების ბრძოლის საქმეში ნაბიჯების შესახებ — ეს „ეარეთვე ევროპელ ხალხებს ეხმიანებიან“, ეარეთვე ევროპელ ხალხებს ეხმიანებიან ეს ინიციატივები, — ეს

დედის ნაამბობი

ახალი ცნობები ირინე სხირტლაძის გიოგრაფიიდან

რუბრიკ კი მივაგენი ვროცლავში მცხოვრებ ირინე სხირტლაძის დედას და მისგან წერილები მივიღე, პოლონეთში წასვლა გადავწყვიტე. მინდოდა მალე მენახა იგი და უმუალოდ მისი ნაამბობით გამეგო, როგორი იყო ჩვენი გმირი გოგონას ცხოვრება.

საქართველოს ჟურნალისტ ქალთა ჯგუფთან ერთად პოლონეთში გავემგზავრე. წინასწარ იანინას დეპეშა გავუგზავნე, სადაც ვთხოვდი, რადგან ჩვენს სამოგზაურო მარშრუტში ვროცლავი არ შედიოდა, პოზნანში ჩამოსულიყო და იქ შევხვედროდით ერთმანეთს.

პოზნანში ქალაქის გაცნობის შემდეგ, იანინას ვესტუმრე. ჩემს წინ იდგა საშუალოზე ცოტა მაღალი ტანის, გამხდარი, ჭაღარა, სათვალიანი ქალი. იგი აკანკალებული ხელებით მეხვეოდა, თან ცრემლებს ძლივს იკავებდა, მე ხომ პირველი ქართველი ვიყავი, რომელსაც ჭმრის დაღუპვის შემდეგ საქართველოდან ჩასულს ხვდებოდა.

დიდსანს უმზოდ შევცქეროდით ერთმანეთს. მდილვარებით აწოლებულ სახეზე ღიმილი დასთამაშებდა, თვალებში უსაზღვრო სიყვარული გამოსჭვიოდა.

იანინამ ხელჩანთა გახსნა და იქიდან თავისი ქმარ-შვილის ადრინდელი ფოტოსურათები ამოიღო — ძვირფასი მოსაგონარი, რომელიც მას ომის შემდეგ გადაურჩა. მან ირინეს რამდენიმე ფოტოსურათი გადმომცა.

ვთხოვ მიამბოს თავის ოჯახზე, ირინეს ბავშვობაზე. მოხუცს უჭირდა იმ მძიმე დღეების გახსენება, მაგრამ გრძნობდა, რამდენად საინტერესო იყო ჩემთვის მისი ნაამბობი და თხრობა დაიწყო.

მიამბობდა არკადი სხირტლაძესთან დაქორწინებაზე, პირველ სიხარულზე, როცა 1928 წლის 7 აპრილს ირინე შეეძინათ, შემდეგ მეორე ქალიშვილის, ქრისტინას დაბადებაზე, დემბლინში მათს ბედნიერ ცხოვრებაზე. აქ ირინე უკვე სკოლაში დადიოდა და კარგი სწავლით ცდილობდა ასახარებდა.

1939 წელს კი, როცა გერმანელი ფაშისტები მოულოდნელად თავს დაესხნენ პოლონეთს, სხირტლაძეების ბედნიერება დაიმსხვრა. არკადი ერთ-ერთ საპაერო ბრძოლაში დაიღუპა. იანინა დაბომბვის შემდეგ დემბლინში თავის სასლს რომ დაუბრუნდა, იგი უკვე გერმანელებს დაეკავებინათ. მათი საოჯახო ნივთები კი გარეთ გამოეყარათ. ქალი იმდენად იყო შეშინებული, რომ ბინასთან ახლოს მისვლაც ვერ გაბედა. დარჩა უსახლკაროდ ორი პატარა გოგონათი, დედითა და უმცროსი ძმით, რომლებიც იმხანად მასთან ცხოვრობდნენ.

იანინა გამოუვალ მდგომარეობაში ჩავარდა — თავისი შვილებით ხან რომელ ნაცნობთან მივიდოდა ღამის გასათევად, და ხან რომელთან. სამუშაოც ვერსად იშოვნა. აღარ იცოდა, ბავშვები როგორ გამოკვება. ბოლოს გადაწყვიტა ხელმში წასულიყო, სადაც რძალი — ძმის ცოლი ცხოვრობდა. გაყიდა რაც რამე ებადა, იქირავა ცხენიანი ურემი და გაემზავრა.

— საშინელებაა ჩემთვის ხელმის გახსენება, — იგონებს იგი. — იქ აუტანელი პირობებში ვცხოვრობდით. ფაშისტები გამუდმებით ნადირობდნენ ჩვენზე. ქუჩაში უცემ ალყას მოაწყობდნენ და ვისაც დაიკავებდნენ, სულ ერთი იყო მათთვის, ახალგაზრდა იქნებოდა თუ მოხუცი, ბავშვი თუ ქალი, ადგილზეც სოკავდნენ, ან საკონცენტრაციო ბანაკში მიერეკებოდნენ.

ჩვენთან ახლოს პროფესორი კარანტერი ცხოვრობდა. მის გოგონას ირინე ძალიან უყვარდა და ხშირად ჩვენთან მოდიოდა. ერთ დღეს ირინე კარანტერის შვილთან და მეზობლის ორ გოგონასთან ერთად ქუჩაში აღყის დროს პოლიციელებმა დაიჭიროს და წაიყვანეს. ბედად ეს ამბავი კარანტერმა შეიტყო, მაშინვე პოლიციაში მიირბინა, იქაურ მოხელეს ქრთამი მისცა და თავიანი გოგოც და ირინეც გამოიხსნა.

მაშინ ირინე ასე 14 წლისა იყო. ამ ამბის შემდეგ ძალიან შეეშინდი. საწყალ გოგოს გარეთ გამოსვლას ვუკრძალავდი, მაგრამ ამით საფრთხეს მაინც ვერ ავაცდენდი.

დადგაწყვიტე ხელმი სასწრაფოდ დაგვეტოვებინა. მოვემზადეთ და მეორე დილით ვარშავაში გავემგზავრეთ, სადაც ჩემი უფროსი ძმა ეჟი ცხოვრობდა.

ეს იყო 1943 წლის შემოდგომაზე.

ვარშავაში ჩემ ძმასთან დავბინავდით. მაგრამ მას მეტად პატარა ბინა ჰქონდა და საცხოვრებლად ირინეს ნათლიასთან — სოფია ივაშკევიჩთან გადავედით.

გადავწყვიტე ირინე სასწავლებელში მიმბარებინა. სოფიამ მირჩია ირინე საკაბრო ტექნიკუმში შემეყვანა. გავიგე მისამართი და ირინესთან ერთად ვოლჩანსკის ქუჩისკენ გავეშურე.

სასწავლებელში სწავლა უკვე სამი თვის დაწყებული იყო, ტექნიკუმის დირექტორმა მითხრა, ვაი თუ გოგონა სხვებს ვერ დაეწიოსო, მაგრამ როცა ირინე მათემატიკაში გამოსცადა, მოეწონა მისი პასუხები და სასწავლებელში ჩარიცხა, მან გაცდენილი თვეების ფულის გადასახადიც მოთხოვა. ქორწინების ბეჭედი გავყიდე და ამ საფასურით სწავლის ქირა გადავიხადე.

ამავე დროს ირინეს საკონსერვო ქარხანაში დავაწყებინე მუშაობა, ურიკებით ნახშირს ეზიდებოდა. საწყალ გოგონასთვის მუშაობა ძალიან მძიმე იყო, მაგრამ რა გვქონა, ცხოვრება ძალიან გვეჭირდა, არაფერი იშოვებოდა, საშინელი სიცივე და შიმშილი იყო.

ირინეს ტექნიკუმში ძალიან უწყობდნენ ხელს, გოგონა თავის სამუშაო დღეებში სასწავლებელს აცდენდა, მაგრამ მუყაითი შრომით გაცდენილ საათებს მაინც ინაზღაურებდა. ისეთი წარმატება ჰქონდა, რომ დირექტორმა მის უფროს კლასში გადაყვანა მოინდომა, მაგრამ მე არ დავთანხმდი. ბავშვი ისედაც დატვირთული იყო. სამუშაოდან რომ მოდიოდა დაეძინა, მერე ღამით გაკვეთილებს ამზადებდა. თან საცხოვრებელი პირობები გვქონდა აუტანელი. სამსახური ქალაქის მეორე განაპირა რაიონში, პრაგაში ჰქონდა, შორს უსდებოდა სიარული.

ეს მოხდა 1944 წლის ივლისის მიწურულს. ირინე რაღაც განსაკუთრებით სერიოზული გახდა. თითქოს უცებ გაიზარდო. ერთ საღამოს მეუბნება — დედი, შენ და ქრისტინა სადმე ქალაქგარეთ, სოფლად უნდა წახვიდეთ, აქაურობას უნდა გაეცალოთო.

მე ვეუბარი, თუ შენც ჩვენთან ერთად წამოხვალ, წავალთ, თუ არა და, აქედან ფეხსაც არ მოვიცვლიმეთქი.

ირინე მარწმუნებდა, რომ აუცილებლად წავსულიყავით, თან მპირდებოდა — თვითონაც მალე ჩამოვალო. მეუბნებოდა, ქარხნის დირექტორი კარგ ფულს გვიხდის, ამ ფულით პროდუქტებს ვიყიდი და ჩამოვალო, მაგრამ მისი არ მჯეროდა და წასვლა არც მიფიქრია. აბა ჩემს გოგოს როგორ მივატოვებდი.

ირინეს ერთი ლამაზი ფეხსაცმელი ჰქონდა და თვალისჩინივით უფრთხილდებოდა. ასვე სიყვარულით ინახავდა პატარა ჩანთას, რომელშიც ჩვენი ოჯახის წევრების ფოტოსურათები ჰქონდა შენახული. მან ქრისტინას სთხოვა, როცა სასლში არ ვიყო და რაიმე საფრთხე შეიქმნას, ეგ ფეხსაცმელი და ჩანთა შეინახეო.

უკანასკნელად ჩემი გოგონა 1944 წლის 1 აგვისტოს ვნახე. ირინე დილის 6 საათზე წავიდა თავის ქარხანაში, მე კი ჩემს სამსახურში გავემართე, რომელიც ოპერის თეატრთან ახლოს იყო. ქუჩაში რაღაც არეულობა იგრძნობოდა. ტრამვაი არ მუშაობდა, ხალხი ჯგუფ-ჯგუფად მიდი-მოდიოდა.

დღის პირველ საათზე გარეთ რომ გამოვედი, ქუჩის მეორე მხარეს ირინე შევნიშნე. მას ხელი რაღაც შეხვეულები ეჭირა. რომ დამინახა, გაუსარდა, სასწრაფოდ ჩემთან ვიირინა და შესვეულები გადმომცა.

— დედი, ეს ძეხვი და კონსერვებია, სასლში წაიღეო, — მერე მაკოცა და მალვე გამშორდა.

არასოდეს დამავიწყდება მისი სიდადინი თვალები. იგი დიდხანს მიყურებდა, თითქოს მემშვიდობებოდა. მეც შემინებულმა გავაყოლე თვალი. რა ვიცოდი, რომ მას უკანასკნელად ვხედავდი.

ხუთ საათზე სტარუვციდან სროლის ხმა გაისმა. ალაფყებულებმა გარკვეული წარმატებებს მიაღწიეს. უნდა გენახათ ქალაქში რა ხდებოდა. დიდი თუ პატარა, ყველა გარეთ იყო გამოსული. ჩვენს ქუჩაზე ტრამვაი გადაბარბენეს და მის გარშემო ბარიკადების აშენება დაიწყეს. ერთ-ერთ ქუჩაზე ალაფყებულებმა გერმანელთა ტანკი ააფეთქეს. პატარები დამწვარ ტანკს სიხარულით გარს უვლიდნენ.

მაგრამ წარმატება ხანმოკლე აღმოჩნდა. გერმანელებმა შესძლეს მთავარი საკვანძო პუნქტების ხელში ჩაგდება, რაც მთავარია, შეინარჩუნეს რკინიგზა. და დაიწყეს გამანადგურებელი იარაღით ნახევრად შეუიარაღებელი, საბრძოლველად მოუმზადებელი ალაფყებულების წინააღმდეგ შეტევა. მოსახლეობის მდგომარეობა დღითიდღე უარესდებოდა. გერმანელები თვითმფრინავებით ბომბავდნენ საცხოვრებელ სახლებს.

ირინეს მეზობელ ოჯახებს ეშინოდათ ჩემ ოჯახთან ურთიერთობა, ეშინოდათ ჩემ ოჯახთან ურთიერთობა, ეშინოდათ ჩემ ოჯახთან ურთიერთ

ალო, მაგრამ მისი არ მჯეროდა და წასვლა არც მიფიქრია. აბა ჩემს გოგოს როგორ მივატოვებდი.

ირინეს ერთი ლამაზი ფეხსაცმელი ჰქონდა და თვალისჩინივით უფრთხილდებოდა. ასვე სიყვარულით ინახავდა პატარა ჩანთას, რომელშიც ჩვენი ოჯახის წევრების ფოტოსურათები ჰქონდა შენახული. მან ქრისტინას სთხოვა, როცა სასლში არ ვიყო და რაიმე საფრთხე შეიქმნას, ეგ ფეხსაცმელი და ჩანთა შეინახეო.

უკანასკნელად ჩემი გოგონა 1944 წლის 1 აგვისტოს ვნახე. ირინე დილის 6 საათზე წავიდა თავის ქარხანაში, მე კი ჩემს სამსახურში გავემართე, რომელიც ოპერის თეატრთან ახლოს იყო. ქუჩაში რაღაც არეულობა იგრძნობოდა. ტრამვაი არ მუშაობდა, ხალხი ჯგუფ-ჯგუფად მიდი-მოდიოდა.

დღის პირველ საათზე გარეთ რომ გამოვედი, ქუჩის მეორე მხარეს ირინე შევნიშნე. მას ხელში რაღაც შეხვეულები ეჭირა. რომ დამინახა, გაუსარდა, სასწრაფოდ ჩემთან ვიირინა და შესვეულები გადმომცა.

— დედი, ეს ძეხვი და კონსერვებია, სასლში წაიღეო, — მერე მაკოცა და მალვე გამშორდა.

არასოდეს დამავიწყდება მისი სიდადინი თვალები. იგი დიდხანს მიყურებდა, თითქოს მემშვიდობებოდა. მეც შემინებულმა გავაყოლე თვალი. რა ვიცოდი, რომ მას უკანასკნელად ვხედავდი.

ხუთ საათზე სტარუვციდან სროლის ხმა გაისმა. ალაფყებულებმა გარკვეულ წარმატებებს მიაღწიეს. უნდა გენახათ ქალაქში რა ხდებოდა. დიდი თუ პატარა, ყველა გარეთ იყო გამოსული. ჩვენს ქუჩაზე ტრამვაი გადაბარბენეს და მის გარშემო ბარიკადების აშენება დაიწყეს. ერთ-ერთ ქუჩაზე ალაფყებულებმა გერმანელთა ტანკი ააფეთქეს. პატარები დამწვარ ტანკს სიხარულით გარს უვლიდნენ.

მაგრამ წარმატება ხანმოკლე აღმოჩნდა. გერმანელებმა შესძლეს მთავარი საკვანძო პუნქტების ხელში ჩაგდება, რაც მთავარია, შეინარჩუნეს რკინიგზა. და დაიწყეს გამანადგურებელი იარაღით ნახევრად შეუიარაღებელი, საბრძოლველად მოუმზადებელი ალაფყებულების წინააღმდეგ შეტევა. მოსახლეობის მდგომარეობა დღითიდღე უარესდებოდა. გერმანელები თვითმფრინავებით ბომბავდნენ საცხოვრებელ სახლებს.

სურათებზე: (ზემოთ) ირინე სხირტლაძე — სურათი გადაღებულია 1944 წლის ივლისში, (ქვემოთ) პოზნანის პანთეონში, ირინე სხირტლაძის საფლავზე. მარცხნივ — იანინა სხირტლაძე.

აქ იწყება გაზეთის გზა

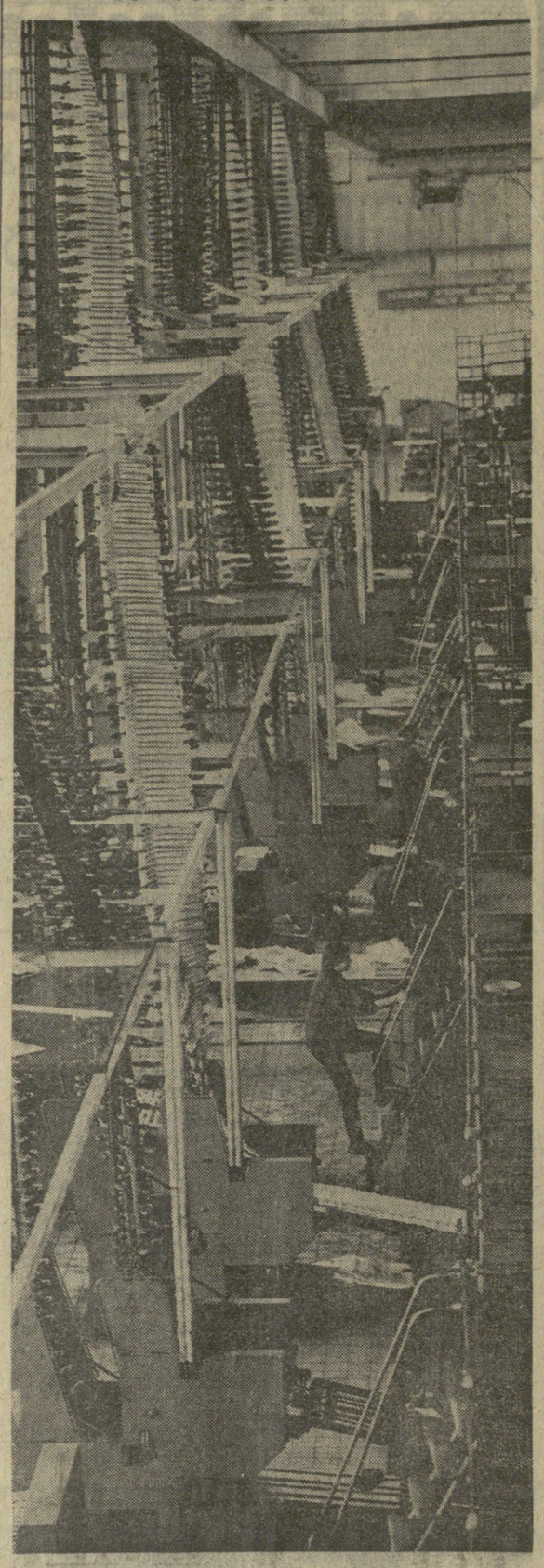

1912 წლის 5 მაისს გამოვიდა ბოლშევიკური გაზეთ „პრავდის“ პირველი ნომერი. პირველი ნომრის გამოსვლის მეათე წლისთავზე 1922 წელს ვ. ი. ლენინის ინიციატივით 5 მაისი გამოაცხადეს ბეჭდვითი სიტყვის საზეიმო დღედ.

კომუნისტური პარტია დიდ შეფასებას აძლევს პრესას, როგორც კოლექტიურ პროპაგანდისტს, აგიტატორსა და ორგანიზატორს, რომელიც ეხმარება მასებს ეკონომიური, სოციალური და კულტურული ამოცანების გადაწყვეტაში.

ამჟამად საბჭოთა კავშირში 15 ათასი დასახელების გაზეთი და ჟურნალი გამოდის 335 მილიონი საერთო ტირაჟით. მატულობს წიგნების, ბროშურების, სახელმძღვანელოების ტირაჟი. ფართოვდება და სრულყოფილი ხდება პოლიგრაფიული ბაზა.

გამომცემლობა „მოსკოვსკაია პრავდამ“ პირველად ჩვენს ქვეყანაში აითვისა ოფსეტური მეთოდი, რომელიც მნიშვნელოვნად აუმჯობესებს ბეჭდვის ხარისხს.

ოფსეტური ბეჭდვის გამოცდილებას გამომცემლობის კოლექტივი უზიარებს ჩვენი ქვეყნის სხვადასხვა ქალაქებში მომუშავე კოლეგებს.

სურათზე: გამომცემლობის სტამბის საბეჭდი საამქრო.

ვ. ქრისტოფოროვის ფოტო (საკდესის ფოტოქრონიკა).

ქართული წიგნის ალიარება

შარშან აგვისტოში მოსკოვის საერთაშორისო გამოფენაზე დიდი წარმატება ჰქონდა საქართველოს, ექსპოზიციას.

3 მაისს საქართველოს სსრ მინისტრთა საბჭოს გამომცემლობების, პოლიგრაფიისა და წიგნის ვაჭრობის საქმეთა სახელმწიფო კომიტეტის თავმჯდომარემ გ. თავამიშვილმა გამომცემლობა „ხელოვნების“ კოლეგიტიურ გადასცა-წიგნის საერთაშორისო გამოფენის დიპლომები.

მხატვრული გაფორმებისა და პოლიგრაფიული შესრულების მაღალი დონისათვის დიპლომებით აღინიშნა პლაკატ-ალბომი „ხიშტითა და კალმით“ (შემდგენელი ო. ეგაძე), მონოგრაფიალბომი „ლადო გუდიაშვილი“ (ავტორი საქართველოს სსრ მეცნიერებათა აკადემიის აკადემიკოსი ვ. ბერიძე) და წიგნი „ქართველი მხატვრები დამიანე“ (ავტორი რესპუბლიკის მეცნიერებათა აკადემიის აკადემიკოსი შ. ამირანაშვილი). (საქინფორმი).

ფეხბურთი

სსრ კავშირის თასზე

საკავშირო თასის გათამაშების მერვედფინალის ოთხი მატჩი გაიმართება დღეს ჩვენი ქვეყნის სტადიონებზე.

ლვოვის „კარპატი“ უმასპინძლებს კუიბიშევის „ეროლია სოვეტოვს“, ვოროშილოვგრადის „ზარია“ — დონეცკის „შახტიორს“, მოსკოვის „ლოკომოტივი“ — ერევნის „არარატს“.

თბილისის „დინამო“ გათამაშების მეთექვსმეტედფინალში ზაპოროჟიეს „მეტალურგთან“ გამარჯვების შემდეგ, დღეს „ლოკომოტივის“ სტადიონზე შეხვდება ლენინგრადის „ზენიტს“.

მაისში გაიმართება თასის გათამაშების კიდევ სამი მერვედფინალური მატჩი: 6 მაისს — სიმფეროპოლის „ტავრია“ — დნეპროპეტროვსკის „დნეპრი“; 12 — ცსკა — მოსკოვის „ტორპედო“; 27 — ოდესის „ჩერნომორეცი“ — მოსკოვის „დინამო“.

საკავშირო თასის გათამაშების შემდეგი ეტაპი — მეოთხედფინალური მატჩები შედგება 12 ივნისს.

მეორე ლიგაში

გაიმართა მეორე ლიგის პირველი ზონის საკავშირო ჩემპიონატის მორიგი ტურის მატჩები ფეხბურთში.

წარუმატებლად გამოვიდნენ ჩვენი რესპუბლიკის გუნდები. რუსთავის „მეტალურგმა“, რომელიც ხუთი ტურის შემდეგ ლიდერთა ჯგუფში იმყოფებოდა, ანგარიშით 0:2 წააგო ვილნიუსში ადგილობრივ „ჟალგირისთან“. ხოლო ბათუმის „დინამომ“ ასეთივე ანგარიშით — ბაქოს „ავტომობილისტთან“.

გორის „დილამ“ თავის მოედანზე მოუგო სამტრედიის „ლოკომოტივს“ — 3:2.

მოკლედ

ველოსპორტი. **საბჭოთა ნაკრების** გამარჯვებით დამთავრდა ტრადიციული საერთაშორისო ველორბოლა „მარკოს ტური-75“. პირველ სამ ადგილზე გამოვიდნენ ბრიანსკელი ვიქტორ პანჩენკოვი, ტარტუელი აავო პიკუუსი და მინსკელი ვიკენტი ბასკო. ტანჟერიდან კასაბლანკამდე მდებარე 12 ეტაპიდან (1621 კილომეტრი) **საბჭოთა ოსტატებმა** მოიგეს ცხრა.

სროლა. ინგლისის ქალაქ დორჩესტერში გაიმართა ევროპის თასის გათამაშება. მრგვალ სტენდზე სროლაში გაიმარჯვა ფინელმა მსროლელმა მარკუს რემესმა, რომელმაც 200 ქულა მოაგროვა 200 შესაძლებლიდან. მეორე ადგილზეა მსოფლიოს ექს-ჩემპიონი ვეცლავ გავლიკოვსკი (პოლონეთი) — 198, მესამეზე — მსოფლიოს სამგზის ჩემპიონი, სვერდლოვსკელი იური ცურანოვი — 197. ფინელებმა მოიგეს გუნდური სროლაც. მომდევნო ადგილებზე არიან შვეციისა და სსრ კავშირის გუნდები. ქალთა შორის გაიმარჯვა რუტ იორდანმა (გფრ) — 145 ქულა 150-დან. როსტოველი ლარისა გურვიჩმა მესამე შედეგი აჩვენა — 139 ქულა. იუნიორებში პირველი იყო მოსკოველი ალექსანდრე ჩერკასოვი — 196 ქულა.

მძლეოსნობა. **ჩვენი სამშობლოს დედაქალაქში გაიმართა საზაფხულო სეზონის გახსნისადმი მიძღვნილი ტრადიციული წრიული ამანათრბენი გაზეთ „ვეჩერნაია მოსკვას“ პრიზზე. მთავარი პრიზი — ვერცხლის ლარნაკი მოიპოვა არმიელთა გუნდმა. დინამოელები მას... 18 წამით ჩამორჩნენ. მესამე ადგილზეა „სპარტაკი“.**

ჰოკეი. **როგორიც** არ უნდა იყოს ჩვენი ქვეყნის თასის გათამაშების შემდგომი ეტაპის შედეგები, ეს საპატიო პრიზი მხოლოდ მოსკოვში დაიდებს ბინას. საქმე ის არის, რომ გასულ კვირას მოსკოვში, რიგაში, სარატოვსა და ჩელიაბინსკში გამართული მეოთხედფინალური მატჩები დამთავრდა დედაქალაქელ ჰოკეისტთა გამარჯვებით. ამრიგად, დღეს მეოთხედფინალში ერთმანეთს შეხვდებიან ცსკა — „კრილია სოვეტოვი“ და „სპარტაკი“ — „დინამო“.

ზ. მ. ბიძინაშვილი

ერეკვნული ბიბლიოთეკა

ზ. მ. ბიძინაშვილი — საქართველოს სსრ მელიორაციისა და წყალთა მეურნეობის სამინისტრო; საქართველოს სსრ სოფლის მეურნეობის სამინისტრო; საქართველოს სსრ ბუნების დაცვის სახელმწიფო კომიტეტი; სოფლის მეურნეობისა და დამზადების მუშა-მოსამსახურეთა პროფკავშირის რესპუბლიკური კომიტეტი.

ზ. მ. ბიძინაშვილის დამკრძალავი კომისიისაგან

სამოქალაქო პანაშვიდი გაიმართება 5 მაისს საღამოს 7 საათზე განსვენებულის ბინაში (პეკინის ქუჩა № 36). გამოსვენება — 6 მაისს საღამოს 5 საათზე საქართველოს ჰიდროტექნიკისა და მელიორაციის სამეცნიერო-კვლევითი ინსტიტუტის შენობიდან (ცინცაძის პროსპექტი, № 60).

დაკრძალვა საბურთალოს საზოგადო მოღვაწეთა პანთეონში.

გარდაიცვალა საქართველოს სსრ მელიორაციისა და წყალთა მეურნეობის მინისტრის მოადგილე, 1939 წლიდან სკკპ წევრი, ძველი პარტიული მუშაკი, დიდი სამამულო ომის ვეტერანი, საქართველოს სსრ დამსახურებული აგრონომი **ზაქარია მოსეს-ძე ბიძინაშვილი.** იგი დაიბადა 1910 წელს სიღნაღის რაიონის სოფელ ტიბაანში, ღარიბი გლეხის ოჯახში. არასრული საშუალო სკოლა ამავე სოფელში დამთავრა და სწავლა განაგრძო ბაკურციხის სასოფლო-სამეურნეო ტექნიკუმში, რომლის დამთავრების შემდეგ 1934 წელს შეეიდა საქართველოს სასოფლო-სამეურნეო ინსტიტუტში მებაღეობა-მევენახეობის ფაკულტეტზე. 1939 წელს ინსტიტუტი დაამთავრა და მუშაობა დაიწყო ბაკურციხის სასოფლო-სამეურნეო ტექნიკუმში.

დიდი სამამულო ომის დაწყებისთანავე იგი სამშობლოს დამცველთა რიგებში გაიწვიეს და აქტიურ მონაწილეობას იღებდა ბრძოლებში სხვადასხვა ფრონტებზე. 1944 წელს მძიმე ჭრილობის გამო დაბრუნდა არმიიდან და მუშაობა დაიწყო ტიბაანის საშუალო სკოლის დირექტორად. 1945 წლიდან იგი პარტიულ და საბჭოთა სამუშაოზეა, ჯერ პარტიის სიღნაღის რაიკომის ინსტრუქტორად, სიღნაღის რაიონის აღმასკომის თავმჯდომარედ, 1952 წლიდან — სიღნაღის რაიონის აღმასკომის აღმასრულებელ კომიტეტის თავმჯდომარედ, წლიდან 1953 — ბელოვეთის ოლქის აღმასრულებელ კომიტეტის თავმჯდომარედ. 1953 წელს მას საქართველოს კომპარტიის სიღნაღის რაიკომის პირველ მდივნად ირჩევენ. 1961 წელს ზ. ბიძინაშვილი საქართველოს სსრ მინისტრთა საბჭოსთან არსებული საბჭოთა მეურნეობების მთავარი სამმართველოს უფროსის მოადგილედ გადაიყვანეს, 1962 წლიდან კი — საქართველოს სსრ სოფლის მეურნეობის პროდუქტების წარმოებისა და დამზადების მინისტრის მოადგილედ. 1963 წლიდან იგი საქართველოს სსრ მელიორაციისა და წყალთა მეურნეობის მინისტრის მოადგილეა, სადაც მუშაობდა სიცოცხლის უკანასკნელ დღემდე.

ზ. ბიძინაშვილი რამდენიმეჯერ იყო არჩეული საქართველოს კომპარტიის ცენტრალური კომიტეტის წევრად და საქართველოს სსრ უმაღლესი საბჭოს დეპუტატად, დაჯილდოებული იყო სამამულო ომის II ხარისხის, „საპატიო ნიშნის“ ორდენებითა და მედლებით.

ზ. ბიძინაშვილის ხსოვნა დიდხანს დარჩება მისი ამხანაგებისა და მეგობრების გულში.

სტიქიასთან ბრძოლაში

ლენინგორელებმა მაგალითები გვიჩვენეს

ლენინგორი. 4 მაისი. (საქინფორმის კორ. კ. გაბარაევი). ლენინგორის რაიონის მთებში თოვლის ინტენსიურმა დნობამ, განუწყვეტელმა წვიმამ ხელი შეუწყო ქსნის ძლიერ ადიდებას. საფრთხეში აღმოჩნდა დაბა ლენინგორის რაიონული საავადმყოფოს, სკოლა-ინტერნატის შენობები, საცხოვრებელი სახლები, საწარმოო და კულტურული დანიშნულების ნაგებობები.

როგორც კი წყალდიდობის საფრთხე წარმოიშვა, მდინარის მარცხენა ნაპირზე დაიწყო ჯებირების, მიწაყრილების აგება, ბეტონის ლოდების ჩაწყობა.

მძვინვარ სტიქიის წინააღმდეგ საბრძოლველად დაირაზმა მოსახლეობა, მძლავრი ტექნიკა. ამ ბრძოლაში დაბის მოსახლეობამ დიდი ორგანიზებულობა გამოიჩინა, მამაცობის მაგალითები გვიჩვენა. კოკისპირულ წვიმაში, წელამდე ცივ წყალში იდგნენ ადამიანები და მექანიზმების დახმარებით განსაკუთრებით სამაში ადგილებში აწყობდნენ რკინა-ბეტონის კუბებს, რომლებიც ოპერატიულად ჩამოიტანეს თბილისიდან. მარჯვედ მოქმედებდნენ მებულდოზერეები შალვა იავლიაშვილი, თენგიზ კურტაევი, იური კასოევი და მრავალი სხვა. ერთსულოვნად შეთანხმებული მოქმედებით მათ შეძლეს მოეთოკათ გამძვინვარებული სტიქია. დაბის დატბორვის საფრთხემ, ძირითადად, გადაიარა. წყლის დონე თანდათან ეცემა.

სტიქიის შედეგების წინააღმდეგ ბრძოლა გრძელდება.

სიახლე

სასწაულმოქმედი აფსკი

ვოლგოგრადის დიდი ოქტომბრის 50-ე წლისთავის სახელობის ქიმიურ კომბინატში პირველად ჩვენს ქვეყანაში მიიღეს კრეხალონის აფსკი. გარეგნულად მას ვერ გაარჩევ ჩვეულებრივი პოლიეთილენის აფსკისაგან, მაგრამ თავისუფლად შეუძლია შეცალოს... მაცივარი. ოცდაათგრადუსიანი სიცხის დროსაც სრულიად თამამად შეიძლება მასში პროდუქტების შენახვა. აფსკს ნსეთ თვისებებს სპეციალური ქიმიური დანამატები ანიჭებს.

ალბათ შორს არ იქნება ის დღე, როცა იანვარში ან თებერვალში მაღაზიაში შევიძენთ კარგად შენახულ ალვისტოს პამიდორს.

ახალ აფსკს ფართო გამოყენება ექნება თევზის რეწვის საქმეში. მეთევზეებს შეუძლიათ სპეციალურად აღჭურვილი გემების მოსვლამდე აფსკ-მაცივარში შეინახონ დაჭერილი თევზი.

ვოლგოგრადის ქიმიური კომბინატი ყოველ წელს გამოუშვებს 5 ათას ტონა სასწაულმოქმედ აფსკს. — იუწყება ეუონალი „რაბოტნიცა“.

მძიმე წიგნი

წლეულს, შემოდგომაზე ვენაში ხელასლა გამოიცემა ტელეფონის ოთხტომიანი წიგნი. ამ მწყანე, ნარინჯისფერი, ლურჯი და ყავისფერი ოთხტომეულის თვითეული ტომი დაახლოებით 3.640-გვერდიანი იქნება და 5,5 კილოგრამს აიწონის.

თვითეული ტომი 730.000-ზე მეტი ტირაჟით გამოიცემა. ფოსტას მოუდება 4.000 ტონა საერთო წონის მქონე 2,9 მილიონზე მეტი ტომის გადაზიდვა მოსახლეობისათვის.

ახალი ამბების საბჭენტ.

ამინდი

გუშინ დასავლეთ საქართველოში უნალექო ამინდი იდგა. 13 საათზე ყველაზე მეგი სითბო — 26 გრადუსი გალში აღინიშნა, ყველაზე დაბალი — 17 გრადუსი გაგრაში. დანარჩენ დაბლობ რაიონებში 22-25, მთებში 15-19 გრადუსი სითბო იყო.

გუშინ დამით კახეთში დიდი წვიმა მოვიდა, 13 საათზე აღმოსავლეთ საქართველოში ნალექი ყველგან შეწყდა, ყველაზე მეტი სითბო, 18 გრადუსი ახალციხესა და ხაშურში აღინიშნა, დანარჩენ დაბლობ რაიონებში 13-17, მთებში 14-18 გრადუსი სითბო იყო.

თბილისში 13 საათზე თერმომეტრი 18 გრადუსს სითბოს უჩვენებდა.

დღეს დასავლეთ საქართველოში უნალექო ამინდი მოსალოდნელი, რიონის ხეობაში აღმოსავლეთის ქარი იგრძნობა, დაბლობ რაიონებში 23-28, მთებში 17-22 გრადუსი სითბო იქნება.

აღმოსავლეთ საქართველოს აღმოსავლეთ რაიონებში ღრუბ მეორე ნახევარში მოსალოდნელია ხანმოკლე წვიმა და ელჭეკი. ტემპერატურა დაბლობ რაიონებში 18-23, მთებში 12-17 გრადუსი სითბო.

თბილისში — 21-23 გრადუსი სითბო იქნება.

ტელევიზია

5 მაისი

პირველი პროგრამით

10.00 — ახალი ამბები (გადმოცემა მოსკოვიდან), 10.10 — დილის გარჯიში — ფერადი გამოსახულებით (გადმოცემა მოსკოვიდან), 10.30 — მულტიპლიკაციური ფილმი „სემბრ“ — ფერადი გამოსახულებით (გადმოცემა მოსკოვიდან), 10.45 — „მუსიკალური აბონემენტი“ (გადმოცემა მოსკოვიდან), 11.30 — სატელევიზიო მრავალსერიანი მხატვრული ფილმი „ომის გრძელი გზა“ (I სერია) ფერადი გამოსახულებით (გადმოცემა მოსკოვიდან), 16.55 — მოსწავლეთათვის — გერმანული ენა, 17.25 — კინონარკვევი „კრეიცერის სონატა“, 18.15 — „ბეჭდვითი სიტყვის დღე“, 19.00 — ფეხბურთი სსრ კავშირის თასზე: „დინამო“ (თბილისი) — „ზენიტი“ (ლენინგრადი), 20.45 — კინონარკვევი, 21.00 — „მოამბე“ — საინფორმაციო პროგრამა, 21.30 — „საერთაშორისო დღიური“, 20.00 — „ვრემია“ — საინფორმაციო პროგრამა (გადმოცემა მოსკოვიდან), 22.30 — „ჩვენი სტუმრები“ — (სტუდიაში — ველოსპორტინტერთა საერთაშორისო შეჯიბრების მონაწილენი), 22.45 — „საესტრადო სუვენირები“.

მეორე პროგრამით

18.05 — დოკუმენტური ფილმი „1941-1945 წლების ზამთარი და გაზაფხული“ (I სერია), 19.05 — სტუდენტთათვის — მექანიზმებისა და მანქანების თეორია, 19.35 — განცხადებები, 19.50 — სტუდენტთათვის — მასალათა გამძლეობა, 20.20 — დოკუმენტური ფილმი, 20.55 — მხატვრული ფილმი „რომანსი შეყვარებულზე“. (I სერია).

6 მაისი

პირველი პროგრამით

07.30 — რადიოგაზეთი „საქართველოს პიონერი“, 08.00 — გაზეთ „პრავდის“ მიმოხილვა (გადმოცემა მოსკოვიდან), 08.30 — უკრავს საკავშირო ტელევიზიისა და რადიოს საკონცერტო-საესტრადო ორკესტრი, 09.25 — რესპუბლიკური გაზეთების მიმოხილვა, 09.45 — ა. ხაჩატურიანი — ფრაგმენტები ბალეტ „სპარტაკიდან“, 11.05 — ს. რახმანინოვი — კამერული ნაწარმოებები, 11.45 — „პარტიული ცხოვრება“ — საუბარი „კომუნისტები ხარისხისათვის ბრძოლაში“, 12.15 — ი. ბობოხიძე — „კანტატა საქართველოზე“, 12.25 — „სცენის ოსტატები“, 12.35 — სიმღერები ვ. ვუიაჩიჩის შესრულებით, 13.30 — გაზეთ „პრავდის“ მოწინავე სტატია, 13.40 — ვ. რიბალჩენკო — „ახალგაზრდული სუიტა“, 14.00 — მსუბუქი საორკესტრო პიესები, 14.15 — დ. შოსტაკოვიჩი — მუსიკა კინოფილმებიდან (გადმოცემა მოსკოვიდან), 17.15 — ქართული ხალხური სიმღერები, 17.35 — მოსწავლეთათვის — მ. გავრილოვის მოთხრობა „პატარა პარტიზანი“, 18.05 — ქართული ხალბალეტი მუსიკა, 18.45 — „ეკრანის მელოდიები“, 19.00 — მილიონთა ლენინური უნივერსიტეტი — საუბარი „სკკპ მუშათა კლასის, მთელი ხალხის პარტიაა“, 19.20 — ს. ცინცაძე — პიესები ჩეხოსა და ფორტეპიანოსათვის, 19.45 — აფხაზური სიმღერები, 20.20 — საესტრადო კონცერტი, 21.00 — „ძილისპირული“, 21.10 — „საბჭოთა საქართველო“ წელს გამოცემს...“, 21.40 — კონცერტი-საუბარი „ვ. სოფრონიცი“, 23.30 — მღერის ნ. ანდღულაძე.

ოპერა

ეროვნული ბიბლიოთეკა

ეროვნული ბიბლიოთეკა

**ეროვნული ბიბლი