პროლეტარელნო ყველა ქვეყნისა, შეერთდით!

კომუნისტი

გაზეთი გამოდის 1920 წლის 3 ივლისიდან

საქართველოს კომუნისტური პარტიის ცენტრალური კომიტეტის, საქართველოს სსრ უმაღლესი საბჭოს და საქართველოს სსრ მინისტრთა საბჭოს ორგანო

КОМУНИСТИ— ОРГАН ЦК КП ГРУЗИИ, ВЕРХОВНОГО СОВЕТА ГРУЗИНСКОЙ ССР И СОВЕТА МИНИСТРОВ ГРУЗИНСКОЙ ССР

1976 შაბათი 3 ივლისი № 154 (16584) ფასი 2 კაპ. 1976

სიტყვები, რომლებიც გვრაზმავენ

სკკპ ცენტრალურმა კომიტეტმა აღნიშნა საქართველოს პარტიული ორგანიზაციის მიზანდასახული მუშაობა მშრომელთა კომუნისტური აღზრდის, რესპუბლიკის საზოგადოებრივი ცხოვრების ყველა სფეროში [illegible] იდეურ- და ზნეობრივი პრინციპების დამკვიდრების დარგში. იდეურ-აღმზრდელობითმა მუშაობამ განსაკუთრებული [illegible] ყურადღება [illegible] ერმე შეიძინა სკკპ XXV ყრილობის შემდეგ. ყრილობის მასალებისა და დოკუმენტების პროპაგანდისა და განმარტების მიზანია, რომ სკკპ ცენტრალური კომიტეტის საანგარიშო მოხსენების იდეები, დებულებები და დასკვნები გააცნონ თვითეულ ადამიანს, დაეხმარონ მშრომელებს, რათა განსაზღვრონ მეათე ხუთწლედის დავალებათა წარმატებით შესრულებისათვის ბრძოლაში თავიანთი კონკრეტული მონაწილეობის ფორმა.

სკკპ ცენტრალური კომიტეტის დადგენილებიდან

სკკპ ცენტრალური კომიტეტის პოლიტბიუროში

ევროპის კომუნისტური და მუშათა პარტიების ბერლინის კონფერენციის შედეგების შესახებ

სკკპ ცენტრალური კომიტეტის პოლიტბიურო, რომელმაც განიხილა სკკპ ცენტრალური კომიტეტის გენერალური მდივნის ამხანაგ ლ. ი. ბრეჟნევის მეთაურობით საბჭოთა კავშირის კომუნისტური პარტიის დელეგაციის ანგარიში ამა წლის 29-30 ივნისს ბერლინში გამართული ევროპის კომუნისტური და მუშათა პარტიების კონფერენციის მუშაობის შესახებ, მთლიანად და სავსებით იწონებს დელეგაციის საქმიანობას და მიაჩნია, რომ კონფერენციის მოწყობა და მისი შედეგები დიდმნიშვნელოვანი წვლილია ევროპის მშვიდობის, უშიშროების, თანამშრომლობისა და სოციალური პროგრესისათვის ბრძოლის საქმეში.

კონფერენციის მიერ ერთსულოვნად მიღებულ დოკუმენტს საფუძვლად უდევს მარქსიზმ-ლენინიზმის პრინციპები და შეიცავს კომუნისტური და მუშათა პარტიების ერთობლივ შეფასებებსა და დასკვნებს მთელ რიგ აქტუალურ პრობლემებზე, რომლებსაც უდიდესი მნიშვნელობა აქვთ ევროპისა და მთელი მსოფლიოს ხალხებისათვის. ევროპის ქვეყნების მუშათა კლასმა, მშრომელთა ფართო მასებმა, ხალხებმა მიიღეს ორიენტაცია, რომელიც ხელს შეუწყობს გამალებული შეიარაღების შეწყვეტისათვის, საერთაშორისო დაძაბულობის შენელების განმტკიცებისათვის, თავიანთი საარსებო ინტერესებისათვის მათი ბრძოლის აქტივიზაციას.

კონფერენციის მიერ დასახული მიზნების მიღწევა მოითხოვს ევროპის კომუნისტური და მუშათა პარტიების, მთელი პროგრესული დემოკრატიული ძალების სოლიდარულ მოქმედებას. საბჭოთა კავშირის კომუნისტური პარტია ენერგიულად და მტკიცედ იბრძოლებს ამ მიზნების მიღწევისათვის.

კონფერენცია მოეწყო ისეთ საერთაშორისო ვითარებაში, როცა მშვიდობიანი თანაარსებობის პრინციპი წამყვანი ტენდენცია გახდა სახელმწიფოთა ურთიერთობაში. ამასთან კონფერენციამ გაითვალისწინა, რომ გაძლიერდა დაძაბულობის შენელების სხვადასხვა ჯურის მტრების აქტივობა და მთელ რიგ კაპიტალისტურ სახელმწიფოებში ძლიერდება კიდეც გამალებული შეიარაღება, კვლავ არის სამხედრო საშიშროების კერები.

კონფერენციამ ზუსტად დაანახვა მთავარი რევოლუციური ძალები — სოციალისტური სახელმწიფოები, კაპიტალის ქვეყნების მუშათა მოძრაობა, ეროვნულ-განმათავისუფლებელი მოძრაობა, — რომლებსაც უნარი შესწევთ მთელ დემოკრატიულ მშვიდობისმოყვარე ძალებთან ერთად დაძლიონ რეაქციის წინააღმდეგობა, თავიდან აიცილონ მსოფლიო ომის წარმოშობა.

კონფერენციამ ცხადყო მშვიდობისათვის ბრძოლისა და სოციალური პროგრესისათვის ბრძოლის განუყრელი კავშირი, კონფერენციის მონაწილე პარტიების საერთო ნება დაიცვან დემოკრატიისა და სოციალიზმის საქმე, ამასთან გაითვალისწინონ ვითარება და ეროვნული ტრადიციები სხვადასხვა ქვეყანაში და საზოგადოების განვითარების ზოგადი კანონზომიერებანი.

უდიდესი მნიშვნელობა აქვს კონფერენციის მიერ მიღებული დოკუმენტის დებულებებს, რომ საჭიროა „ანტიკომუნიზმის იზოლირება და დამარცხება“ და ბრძოლა იმ ძალების წინააღმდეგ, რომლებიც კამპანიას აჩაღებენ კომუნისტური პარტიების, სოციალისტური ქვეყნების, უწინარეს ყოვლისა საბჭოთა კავშირის, სოციალიზმისა და პროგრესის ძალების წინააღმდეგ.

ევროპის კომუნისტებმა ხაზგასმით აღნიშნეს, რომ ისინი უგულებელყოფენ ყოველგვარ პოლიტიკასა და მსოფლიოდონეობას, რომლებიც არსებითად ნიშნავენ მუშათა კლასის დამორჩილებას კაპიტალისტური სისტემისადმი, და რომ კომპარტიები განავითარებენ ინტერნაციონალისტურ თანამშრომლობასა და სოლიდარობას მარქსის, ენგელსის, ლენინის დიადი იდეების საფუძველზე. კონფერენცია გახდა ევროპის კონტინენტის მოძმე პარტიათა ურთიერთმოქმედების განმტკიცების, მოძმე პარტიათა ინტერნაციონალისტური თანამშრომლობის განვითარების საყოველთაოდ მიღებული ნორმების ბაზაზე.

სკკპ ცენტრალური კომიტეტის პოლიტბიურო გამოთქვამს რწმენას, რომ საბჭოთა ხალხი კომუნისტური საზოგადოების მშენებლობაში თავისი აღმშენებლობითი შრომით კვლავაც ღირსეულ წვლილს შეიტანს კომუნისტური მოძრაობის მთელი ანტიიმპერიალისტური და მშვიდობისმოყვარე ძალების საერთო ინტერნაციონალურ საქმეში, მშვიდობისათვის, ხალხთა უშიშროებისათვის, დემოკრატიისა და სოციალიზმისათვის ბრძოლის საქმეში.

2 ივლისი — „პრავდის“ ფურცლებზე

ხალხთა საკეთილდღეოდ

„Правда“

გაზეთის 2 ივლისის მოწინავე წერილი „ხალხთა საკეთილდღეოდ“ ეძღვნება ბერლინში ახლახან დამთავრებულ ევროპის კომუნისტური და მუშათა პარტიების კონფერენციას, რომელიც „საერთაშორისო კომუნისტური მოძრაობის განვითარების ღირსშესანიშნავი ნიშანსვეტი, უდიდესი მნიშვნელობის მოვლენა იყო“...

„კონფერენციის უურადღების ცენტრში იდგა დიდმნიშვნელოვანი, აქტუალური პრობლემები — ევროპის მშვიდობა, უშიშროება, თანამშრომლობა და სოციალური პროგრესი.

პრინციპული მნიშვნელობა ჰქონდა სკკპ დელეგაციის მეთაურის სიტყვას, რომელსაც ფორუმის მონაწილენი უდიდესი უურადღებითა და ღრმა ინტერესით შეხვდნენ. ამხანაგ ლ. ი. ბრეჟნევის გამოსვლაში მოცემულია თანამედროვე ვითარებისა და მსოფლიო განვითარების პერსპექტივების, ხალხთა ინტერესებისათვის, სოციალიზმისა და კომუნიზმის идеალებისათვის ბრძოლაში კომუნისტური მოძრაობის ახალ შესაძლებლობათა ღრმა მარქსისტულ-ლენინური ანალიზი. სკკპ დელეგაციის მეთაურის სიტყვას, მასში დასახულ პრობლემებსა და დასკვნებს მთელ მსოფლიოში ფართოდ გამოეხმაურნენ“, — აღნიშნულია მოწინავე წერილში, რომელშიც გამოთქმულია ღრმა რწმენა, რომ

„საბჭოთა კომუნისტები, მთელი ჩვენი ხალხი ფრიად კმაყოფილია ევროპის კომუნისტური და მუშათა პარტიების კონფერენციის წარმატების გამო. მილიონობით საბჭოთა ადამიანი მხურვალედ იწონებს ამ კონფერენციაზე სკკპ ცენტრალური კომიტეტის გენერალური მდივნის ამხანაგ ლ. ი. ბრეჟნევის მიერ წარმოთქმულ სიტყვას, მშობლიური პარტიის ლენინურ ნაშენაო და საგარეო პოლიტიკას, რომელიც ხალხთა მშვიდობის, თავისუფლებისა და დამოუკიდებლობის საქმეს, სოციალიზმისა და კომუნიზმის საქმეს ემსახურება“.

პირველ გვერდზე გაზეთი აქცევს ცნობებს ევროპის კომუნისტური და მუშათა პარტიების ბერლინის კონფერენციის დამთავრების შესახებ, ბერლინიდან სკკპ დელეგაციის გამომგზავრებისა და მოსკოვში დაბრუნების შესახებ; აქვე დაბეჭდილია საბჭოთა ადამიანების ერთსულოვანი მხარდაჭერისა და ღრმა კმაყოფილების სიტყვები კონფერენციის მუშაობის წარმატებით დამთავრებისა და იმ უდიდესი წვლილის შესახებ, რომელიც მის მუშაობაში შეიტანეს სკკპ დელეგაციამ და პირადად დელეგაციის მეთაურმა ამხანაგმა ლ. ი. ბრეჟნევმა.

გაზეთის მეორე გვერდი დათმობილი აქვს მასალებს, რომლებიც ასახავენ მეათე ხუთწლედის პირველი წლის პირველი ნახევრის წარმატებებს; აქვე მკითხველი გაეცნობა ბელორუსის კომპარტიის მოგილიოვის საოლქო კომიტეტის პირველი მდივნის ვ. პრიშეპჩიკის წერილს „კოლექტივის ჩამოყალიბება“ — რუბრიკით „პარტიული ცხოვრება: იდეოლოგიური მუშაობის გამოცდილებიდან“.

მესამე და მეოთხე გვერდებზე გამოქვეყნებულია ბერლინის კონფერენციაზე დელეგაციათა მეთაურების გამოსვლები; მეხუთე გვერდი ეთმობა საერთაშორისო ცხოვრების მახალებს; მეექვსე გვერდზე კი დაბეჭდილია ინფორმაციები ჩვენი ქვეყნის სხვადასხვა კუთხიდან, კულტურული და ხორცტუალი ცხოვრების ამსახველი მასალები.

სკკპ ცენტრალური კომიტეტი

სკკპ ცენტრალურმა კომიტეტმა მიიღო დადგენილება „რუსეთის სფსრ რესპუბლიკაში ავტოტრანსპორტით მგზავრთა გადაყვანის გაუმჯობესების შესახებ“.

დადგენილებაში აღნიშნულია, რომ ხალხის ცხოვრების მატერიალური და კულტურული დონის განუხრელი ამაღლების კურსის წყალობით, რომელსაც თანმიმდევრულად ვდგამ პარტია, მეცხრე ხუთწლედის მანძილზე რუსეთის ფედერაციაში საავტომობილო ტრანსპორტით მგზავრთა გადაყვანა ერთნახევარჯერ და მეტად გაიზარდა. ავტომპარკს შეემატა ავტობუსები და მსუბუქი ტაქსომორტები. საექსპლოატაციოდ გადაიცა ახალი ავტოსატრანსპორტო საწარმოები, ვაგზლები და ავტოსადგურები.

ამასთანავე სკკპ ცენტრალურმა კომიტეტმა ნაღნშნა, რომ ავტობუსებითა და ტაქსმოტორებით მგზავრთა გადაყვანის ორგანიზაცია რესპუბლიკაში ჯერ კიდევ არ შეესაბამება თანამედროვე მოთხოვნებს. ზოგიერთ ქალაქში არღვევენ მოძრაობის გრაფიკებსა და სატრანსპორტო დისციპლინას. ცალკეულ მარშრუტებზე ავტობუსები გადატვირთულია, განსაკუთრებით დილობითა და საღამოობით, მოძრაობის განრიგი ყოველთვის არ არის შეთანხმებული საწარმოთა მუშაობის რეჟიმთან, არ არის აღკვეთილი მგზავრებისადმი უყურადღებო დამოკიდებულების შემთხვევები. მოქალაქეთა სამართლიან საჩივრებს იწვევს ის გარემოება, რომ სამგზავრო ტრანსპორტის მუშაობაში სიზუსტე არ არის.

ავტოსატრანსპორტო საწარმოთა და ორგანიზაციათა საწარმოო ბაზა ყველგან ვერ უზრუნველყოფს სამგზავრო ტრანსპორტის ტექნიკური მოვლისა და ექსპლოატაციის ჯეროვან დონეს. ნელი ტემპით აღმოიფხვრება ნაკლოვანებები საავტომობილო გზებისა და ქალაქის ქუჩების მოვლაში.

სკკპ ცეტრალურმა კომიტეტმა რუსეთის სფსრ საავტომობილო ტრანსპორტის სამინისტროს დავალა აღმოფხვრას ავტობუსებითა და ტაქსმოტორებით მგზავრთა გადაყვანის ორგანიზაციაში არსებული ნაკლოვანებები, განსახორციელოს საჭირო ღონისძიებები მომსახურების მაღალი კულტურის მიღწევისათვის, სამგზავრო ტრანსპორტით მგზავრთა გადაყვანის ორგანიზაციაში ნაკლოვანებებისა და ზუსტი დაცვისათვის. მნიშვნელოვნად გააუმჯობესოს მუშა-მოსამსახურეთა სამოუშაოზე მიყვანა და სამუშაოდან წამოყვანა, აგრეთვე მოსახლეობის გადაყვანა სოფლად, გაფართოოს სამგზავრო ტრანსპორტის სამარშრუტო ქსელი. უზრუნველყოს, რომ უფრო სრულად დაკმაყოფილონ მოსახლეობის მზარდი მოთხოვნილებები მატარებლებზე ჩვენი ქვეყნის მასობრივი დასვენების ზონებსა და ისტორიულ ადგილებში, მოაწყონ სოფლის მშრომელთა სპეციალური რეისები თეატრებსა და მუზეუმებში, ბავშვთა მიყვანა სკოლებში.

სკკპ ცენტრალურმა კომიტეტმა უურადღება მიაპყრო სამგზავრო ავტოტრანსპორტის საწარმოო-ტექნიკური ბაზის განვითარების დაჩქარებას, იტობუსებისა და მსუბუქი ტაქსმოტორების ტექნიკური მომსახურებისა და რემონტის ორგანიზაციის გაუმჯობესებას, კონტროლის გაძლიერებას იმისადმი, თუ რამდენად წესიერ მდგომარეობაშია ავტომობილების ძრავები გამონაბოლქვი გაზებით ქალაქების საჰაერო აუზის გაჭუჭყიანების თვალსაზრისით.

ცენტრალური კომიტეტი ითვალისწინებს, რომ ავტოტრანსპორტით მგზავრთა გადაყვანის ორგანიზაციაში ნაკლოვანებები აქვთ სხვა მოკავშირე რესპუბლიკებსაც, და მინისტრთა საბჭოებს, საავტომობილო ტრანსპორტის სამინისტროებს, მშრომელთა დეპუტატების ადგილობრივი საბჭოების აღმასკომებს წინადადებას აძლევს განახორციელონ დამატებითი ღონისძიებები მოსახლეობის სატრანსპორტო მომსახურების გაუმჯობესებისათვის, სოფლად ავტობუსების მიმოსვლის განვითარებისათვის, სხვადასხვა სახეობის საქალაქო სამგზავრო ტრანსპორტს შორის კოორდინაციისა და ურთიერთმოქმედების გაძლიერებისათვის, ქუჩებისა და გზების სათანადო მოწესრიგებისათვის.

საავტომობილო ტრანსპორტისა და გზაკეთებლების მუშათა პროფკავშირის ცენტრალური კომიტეტს, სამგზავრო ტრანსპორტის საწარმოებსა და ორგანიზაციებს რეკომენდაცია ეძლევათ უფრო ფართოდ გაშალონ სოციალისტური შეჯიბრება მოსახლეობის მომსახურების მაღალი კულტურისათვის, 1976 წლის და მთელი ამ მეათე ხუთწლედის დავალებათა ვადამდე შესრულებისათვის.

საკავშირო პროფსაბჭოსა და სრულიად სკკავშირო ალკკ ცენტრალურ კომიტეტს დაეალათ ფართო საშეფო დახმარება გაუწიონ საქალაქო სამგზავრო ტრანსპორტს, გააძლიერონ საზოგადოებრივი კონტროლი მისი მუშაობისადმი, კიდევ უფრო გააფართოონ მგზავრთა სანიმუშო მომსახურების კოლექტივებისა და ბრიგადების მოძრაობა, შექმნან ტრანსპორტზე კომკავშირულ-ახალგაზრდული ეკიპაჟები.

სკკპ ცენტრალურმა კომიტეტმა მოკავშირე რესპუბლიკების კომპარტიათა ცენტრალურ კომიტეტებს, პარტიის სამხარეო და საოლქო კომიტეტებს დაავალა ადგილობრივ პარტიულ-პოლიტიკური მუშაობის დონე ავტობუსებისა და ტაქსმოტორების საწარმოთა კოლექტივებში, მეტი უურადღება დაუთმონ პირველადი პარტორგანიზაციების მუშაობის ფორმებისა და მეთოდების შემდგომ სრულყოფას, მძღოლთა შემადგენლობაში დისციპლინის განმტკიცებასა და აღმზრდელობითი მუშაობის გაუმჯობესებას, მიაღწიონ სამგზავრო ტრანსპორტის ზუსტ და შეუფერხებელ მუშაობას, სისტემატურად გააშუქონ საუკეთესო კოლექტივებისა და წარმოების მოწინავეების მუშაობის გამოცდილება.

მსარს ვუჭერთ, ვინონებთ!

დაპირება, ენთუზიაზმი

მემაყვება, რომ საბჭოთა მოქალაქე, იმ პარტიის წევრი ვარ, რომლის გენერალური ხაზია მსოფლიო მშვიდობა, საყოველთაო პროგრესი, ხალხთა მეგობრობა. ეს გრძნობა დამეუფლა, როცა ტელევიზიით საბჭოთა კავშირის კომუნისტური პარტიის ცენტრალური კომიტეტის გენერალური მდივნის ლ. ი. ბრეჟნევის მიერ ბერლინში წარმოთქმულ სიტყვას ვუსმენდი.

არა მარტო ევროპის კომუნისტური და მუშათა პარტიების თათბირის მონაწილეებმა, არამედ მთელი მსოფლიოს პროგრესულად მოაზროვნე ადამიანებმა იმეჯიანი მომავლის საპროგრამო დოკუმენტად მიიჩნიეს ჩვენი პარტიის დელეგაციის მეთაურის ეს ისტორიული გამოსვლა.

ჩვენი შრომა და ენთუზიაზმი— სკკპ XXV ყრილობის ისტორიულ გადაწყვეტილებათა შესრულებას! ასეთია მუშათა კლასის საპასუხო დაპირება.

კ. მდივანი,
ზესტაფონის ფეროშენადნობთა ქარხნის ოსტატი, სოციალისტური შრომის გმირი.

დიდმნიშვნელოვანი მოვლენა

უდიდესი ინტერესით გავეცანი სკკპ ცენტრალური კომიტეტის გენერალური მდივნის ამხანაგ ლ. ი. ბრეჟნევის სიტყვას, რომელიც წარმოთქვა ევროპის კომუნისტური და მუშათა პარტიების კონფერენციაზე. ამხანაგმა ლ. ი. ბრეჟნევმა განსაკუთრებით დიდი უურადღება დაუთმო მშვიდობის დაცვის საშვილიშვილო საქმეს, რომელსაც საბჭოთა კავშირი ახორციელებს.

მეურნეობის მშრომელები, მთელ საბჭოთა ხალხთან ერთად, აღფრთოვანებული არიან ჩვენი ქვეყნის საშინაო და საგარეო პოლიტიკით. ლ. ი. ბრეჟნევის სიტყვას მეურნეობის კომუნისტები გულდასმით სწავლობენ.

ც. მოსიძე,
დიღმის ნასწავლო-საცდელი მეურნეობის დირექტორი, სოფლის მეურნეობის მეცნიერებათა კანდიდატი.

ბრძნული პოლიტიკა

დიდი სიამაყისა და სიხარულის გრძნობით გავეცანი ამხანაგ ლეონიდ ილიას-ძე ბრეჟნევის სიტყვას, რომელიც მან წარმოთქვა ბერლინში ევროპის კომუნისტური და მუშათა პარტიების კონფერენციაზე. აქ ერთხელ კიდევ თვალნათლივ გამოჩნდა ჩვენი პარტიის ბრძნული, ღრმად მეცნიერული, მარქსისტულ-ლენინური პოლიტიკის სიდიადე.

როგორც ყველა საბჭოთა ადამიანი გულით ვიწონებ ამხ. ლ. ი. ბრეჟნევის მეთაურობით საბჭოთა კავშირის კომუნისტური პარტიის დელეგაციის მუშაობის შედეგებს. მშვიდობა სურთ ხალხებს; იგი პაერივით სჭირდებათ ჩვენს შვილებს, ნორჩებს, მომავლის ყვავილებს, ვისაც ჩემი პროფესიით დღედაღამ ვეელოდიკებ.

მერი კანაშვილი,
თბილისის 130-ე საშუალო სკოლის მასწავლებელი.

შთაგონების უშრეტი წყარო

სკკპ ცენტრალური კომიტეტის დადგენილებამ საქართველოს მშრომელთა პოლიტიკური აქტივობა, დიდი შრომითი აღმავლობა გამოიწვია სახალხო მეურნეობისა და კულტურის ყველა ფრონტზე

სკკპ ცენტრალური კომიტეტის დადგენილებამ „თუ როგორ ასრულებს საქართველოს პარტიული ორგანიზაცია სკკპ ცენტრალური კომიტეტის დადგენილებას პარტიის თბილისის საქალაქო კომიტეტის ორგანიზატორული და პოლიტიკური მუშაობის შესახებ“ ფართო შრომითი აქტივობა გამოიწვია რესპუბლიკის სამრეწველო საწარმოებში, სახბჭოთა მეურნეობებსა და საკოლმეურნეო მინდვრებში.

ადგილებიდან მოდის ცნობები, რომლებიც ასახავენ შრომითი კოლექტივების მიერ მეათე ხუთწლედის პირველი წლის, კერძოდ ექვსთვის გეგმების გადაჭრბებით შესრულებისათვის გაჩაღებული ბრძოლის შედეგებს, მომავლის შემოქმედებით გეგმებსა და ვალდებულებებს.

სიტყვას საქმე ამშვენებს

საქართველოს სამრეწველო საწარმოთა კოლექტივებმა ვალდებულება იკისრეს წლეულს გეგმის გადამეტებით 135 მილიონი მანეთის პროდუქცია გამოუშვან. ამ დაპირების შესასრულებლად გაშლილ სოციალისტურ შეჯიბრებაში ჩაება საწარმოო გაერთიანება „ელექტროაპარატი“ (გენერალური დირექტორი ა. ხუროძე, კარტიული კომიტეტის მდივანი ო. თოლორაია) და ვალდებულება იკისრა დავალების გადამეტებით აწარმოოს მილიონ 250 ათასი მანეთის პროდუქცია.

წლეულს პირველ ნახევარში დანაპირების შესასრულებლად ნაყოფიერად გაისარჯა ყველა საწარმო, სამმართველო, ბრიგადა. პროდუქციის რეალიზაციის ნახევარი წლის გეგმა სამშობლოს 25 ივნისისათვის უპატაკეს. კოლექტივმა თვის ბოლომდე გეგმის გადამეტებით აწარმოა 574 ათასი მანეთის პროდუქცია და მოასდინა 686 ათასი მანეთის ნაწარმის რეალიზაცია.

საწარმოს კოლექტივი დამკვრელურ შრომას განაგრძობს და იმისათვის იბრძვის, რომ წლიური გეგმა ვადამდე შეასრულოს და დაპირება საქმით დაამშვენოს.

სოციალისტური შეჯიბრების ხათაფში არიან, მუდამ დროს უსწრებენ და მხოლოდ პირველი ხარისხის პროდუქციას უშვებენ პლასტმასის ქარხნის ხაჩამომხმელო საამქრო, ქარხანა „ელექტროაპარატის“ საეშაოტუბანი, რომლებსაც უნარიანად ხელმძღვანელობენ ე. ფულარიანი და გ. მაჩაიძე. („კომუნისტის“ კორ.).

3-4 ივლისს ლობიოს, ბოსტნეულისა და კარტოფილის ნათესვების რესპუბლიკური დათვალიერებაა

სათოხნი კულტურების უხვი მოსავლისათვის

კარბი ტრადიცია დამკვიდრდა — სოფლის მეურნეობის ამა თუ იმ კულტურების მოვლა-პატრონობისა და მოსავლიანობის გადიდების მიზნით რეგულარულად ეწყობა ხოლმე რესპუბლიკური დათვალიერებები. ამჯერად 3-4 ივლისს რესპუბლიკის საზოგადოებრივ მეურნეობებში სპეციალური კომისიები დათვალიერებენ ლობიოს, ბოსტნეულისა და კარტოფილის ნათესებს.

კომისიებმა ორი დღის განმავლობაში გულდასმით უნდა გასინჯონ ნათესები, დაადგინონ აგროწესების დაცვით დროულად ჩატარდა თუ არა ნათესების პირველი და მეორე თოხნა-კულტივაცია, მაცოცად უნდა განისაზღვროს შესრულებული სამუშაოს ხარისხი.

შემჩნეულ ნაკლოვანებათა აღმოსაფხვრელად კომისიებმა განსაკუთრებული ღონისძიებები უნდა დასახონ. ამასთან დაუყოვნებლივ უნდა დადგინდეს ჩამორჩენის მიზეზები, დაისახოს გამოსწორების გზები.

დათვალიერების დროს დიდი უურადღება უნდა მიექცეს სასოფლო-სამეურნეო მანქანების ნაყოფიერ გამოყენებას, მექანიზატორთა საქმიანობას. მკაცრად უნდა შემოწმდეს ისიც, თუ როგორ იყენებენ საზოგადოებრივი მეურნეობები სასუქებს, შხამქიმიკატებს. ნერგავენ თუ არა ამ საქმეში მოწინავეთა გამოცდილებასა და მეცნიერების მიღწევებს.

დათვალიერების დროს განსაკუთრებული უურადღება უნდა მიექცეს სოციალისტური შეჯიბრების მიმდინარეობას, შეჯიბრების თვალსაჩინოებას, ქმედითობას.

ჰექტარზე 7 ტონა ჩაი!

ხელვაჩაურის რაიონის სოფელ ჩაისუბნის ტელმანის სახელობის კოლმეურნეობის მეჩაიეთა მეათე ბრიგადა ერთ-ერთი საუკეთესო კოლექტივია.

გეგმით გავთვალისწინებული 44 ტონის ნაცვლად ბრიგადამ მოკრიფა 58 ტონა ჩაი. ახლა მეჩაიეები იმისათვის იბრძვიან, რომ შეასრულონ ნაკეხრი ვალდებულება, ვადაზე ადრე გაანაღდონ წლის დავალება.

ხურათზე: მეათე ბრიგადის ხელმძღვანელი ნუგზარ ცინცქილაძე (ცენტრში), მერგოლური აბმედ თავდგირიძე ამოწმებენ ეთერ თავდგირიძის მიერ მოკრეფილი ჩაის ფოთლის ხარისხს.

ნ. ანასტასიევის ფოტო (საქინფორმის ფოტოქრონიკა).

ზეგეგმითი ტონები

აბარა

პარტიის XXV ყრილობის გადაწყვეტილებათა შესრულებისათვის გაჩაღებულ სოციალისტურ შეჯიბრებაში აბარის მეჩაიეებმა ახალი წარმატება მოიპოვეს. 27 ივნისისათვის გადაჭარბებით შესრულდა ჩაის კრეფის მაის-ივნისის გეგმა-ვალდებულება. მოკრეფილია და ჩაის მრეწველობას გადასამუშავებლად ჩაბარდა 24.496 ტონა ნედლეული ორი თვის გეგმა-ვალდებულებით ნაკისრი 24.480 ტონის ნაცვლად.

აღსანიშნავია ის, რომ სულ მოკრეფილი ჩაის ფოთლიდან 77 პროცენტი პირველი ხარისხისაა. შარშან ამავე პერიოდთან შედარებით წლეულს მოიკრიფა 490 ტონით მეტი. გეგმა-ვალდებულების გადამეტებით კრეფა წარმატებით გრძელდება. ეს „კომუნისტის“ რედაქციას აცნობეს საქართველოს კომპარტიის აბარის საოლქო კომიტეტის პირველმა მდივანმა ვ. პაპუნიძემ და აბარის სსრ მინისტრთა საბჭოს თავმჯდომარემ ი. ჯაშმა.

ჩოხატაური

ჩოხატაურის რაიონის მეჩაიეებმა ჯერ კიდევ 17 ივნისს დაძლიეს პირველული ამინდით გამოწვეული ჩამორჩენა და 27 ივნისისათვის მოკრიფეს 5.450 ტონა ჩაის ფოთოლი, ანუ შარშანდელთან შედარებით 155 ტონით მეტი. მოკრეფილი ნედლეულიდან 82 პროცენტი პირველი ხარისხისაა.

შარშან ამავე პერიოდში მოკრეფილი ჩაიდან პირველი ხარისხისა იყო 75 პროცენტი. მაის-ივნისის გეგმა-ვალდებულების გადამეტებით ივნისის დამლევამდე მოიკრიფა 3200 ტონა ხარისხოვანი ჩაის ფოთოლი. ეს „კომუნისტის“ რედაქციას აცნობა პარტიის ჩოხატაურის რაიკომის პირველმა მდივანმა თ. ომიდაძემ,

მიფრინავს „კოსმოს-837“ და „კოსმოს-838“

1976 წლის 1 ივლისს საბჭოთა კავშირში გაუშვეს დედამიწის მორიგი ხელოვნური თანამგზავრი „კოსმოს-837“.

თანამგზავრზე დადგმული სამეცნიერო აპარატურა განაგრძობს კოსმოსური სივრცის კვლევას.

1976 წლის 2 ივლისს საბჭოთა კავშირში გაუშვეს დედამიწის მორიგი ხელოვნური თანამგზავრი „კოსმოს-838“.

თანამგზავრზე დადგმული სამეცნიერო აპარატურა გაგრძელებს კოსმოსური სივრცის კვლევას. აპარატურა ნორმალურად მუშაობს. ხაკორდინაციო-გამოთვლითი ცენტრი მუშავებს მიღებულ ინფორმაციას. (საკგსი).

ბრძანებულება საქართველოს სსრ უმაღლესი საბჭოს პრეზიდიუმისა

ამხ. ნ. ვ. ვაშაძის საქართველოს სსრ საბინაო-კომუნალური მეურნეობის მინისტრად დანიშვნის შესახებ

საქართველოს სსრ უმაღლესი საბჭოს პრეზიდიუმი ადგენს:
დაინიშნოს ამხ. ნოდარ გრიგოლის-ძე ვაშაძე საქართველოს სსრ საბინაო-კომუნალური მეურნეობის მინისტრად.

საქართველოს სსრ უმაღლესი საბჭოს პრეზიდიუმის თავმჯდომარე
ჯ. ბილაშვილი

საქართველოს სსრ უმაღლესი საბჭოს პრეზიდიუმის მდივანი
თ. ლაშარაშვილი

თბილისი, 1976 წლის 2 ივლისი.

მაღალმთიანი რაიონის პრობლემები

მესტიელ მეცხოველეთა მოთავალი

მაღალმთიანი მესტია თავისი ლამაზი ბუნებით, საუკუნოვანი სგანური კოშკებით, სუფთა ჰაერით, ანკარა წყაროებით, მუდამ თოვლით დაფარული უშბათი და თეთნულდით ყოველთვის იზიდავდა მნახველებს. სვანები მამაცები, გამრჯე და შრომისმოყვარენი არიან. ამაზე ისტორია და თანამედროვეობა ბევრს მოგვითხრობს.

მაგრამ რესპუბლიკაში ხანგრძლივი პერიოდის მანძილზე ჯერ ოვანი შეფასება არ ეძლეოდა მაღალი მთის რაიონების ეკონომიკის განვითარების დიდ მნიშვნელობას. ამან ზემო სვანეთს დიდი ზიანი მიაყენა. იმ წლებში დაჭნდა რაიონის მრეწველობა, სოფლის მეურნეობა, მშენებლობა. როგორც მრეწველობაში, ასევე სოფლის მეურნეობაში დასაქმებული მუშაკები მცირეოდენ ანაზღაურებას ღებულობდნენ. ამ და სხვა მიზეზებით მოსახლეობის მიგრაციისგან ნაწილმა მიატოვა მამაპაპეული კერა და ბედი სხვაგან დაიდო.

ბოლო წლებში მდგომარეობა ერთობ შეიცვალა და საქმეც წინ წავიდა. უკანასკნელ ორნახევარი წლის განმავლობაში ბევრი რამ გაკეთდა მესტიაში. საკმარისია ითქვას, რომ მარშან მესტიელებმა მიიღეს მუდმივი ელექტროდენი, მთებში აღიაღდა ცისფერი ეკრანი. ხუთ თვეში დამთავრდა მიხეილ ხერკილიანის სახელობის საშუალო სკოლის მშენებლობა. წელს გაიღება ორსართულიანი სასტუმროს შენობის კარები, გაიხსნება 200 ადგილიანი კინოთეატრი, სამსართულიანი რესტორანი, ბანაო, საყოფაცხოვრებო მომსახურების კომბინატის შენობა, მუყაოს რვაწლიანი სკოლა, ბეჭრის 8 ბინიანი საცხოვრებელი სახლი და სხვ. წელსვე საფუძველი ჩაეყრება როგორც რაიონულ ცენტრში, ასევე სოფლებში კულტურულ-საგანმანათლებლო დაწესებულების შენობებს, რაიონის კავშირგაბმულობის სამსართულიან შენობას. ეს ცვლილებანი ქანონზომიერი შედეგი ამ მაღალნაყოფიერი მუშაობისა, რომელიც ამ უკანასკნელ წლებში პარტიის თბილისის საქალაქო კომიტეტის ორგანიზატორული და პოლიტიკური მუშაობის შესახებ სკკპ ცენტრალური კომიტეტის დადგენილების შემდეგ გაიშალა მთელ ჩვენს რესპუბლიკაში.

ეს მაღალნაყოფიერი მუშაობა, ეს ცვლილებანი აისახა ამ დღეებში სკკპ ცენტრალური კომიტეტის დადგენილებაში.

ყოველივე ამის ჩამოთვლა, რაც ამ ხნის განმავლობაში მოხდა რაიონის ცხოვრებაში, შორს წაგიყვანდა. მინდა ამჯერად განსაკუთრებით შევჩერდე მესტიის რაიონის მეცხოველეთა ახალ მიჯნებზე, ამ დიდ ამოცანებზე, რაც საქართველოს კომპარტიის ცენტრალური კომიტეტის XVIII პლენუმმა დაუსახა რესპუბლიკის მეცხოველეებს და მათ შორის მესტიელ მეცხოველეებს. რა გაკეთდა და რა გაკეთდება ჩვენს რაიონში პლენუმის გადაწყვეტილებათა შესასრულებლად?

1974 წლამდე რაიონის სოფლის მეურნეობის მთავარი დარგები ძირითადად დაქვეითების გზაზე იდგა. ბევრ საზოგადოებრივ მეურნეობაში იგრძნობოდა მეცხოველეობის სულადობისა და პროდუქტიულობის მკვეთრი შემცირების ტენდენციები. 1971 წელს რაიონში მსხვილფეხა რქიანი პირუტყვი 7.143 სული თუ იყო, 1973 წელს იგი 6.136 სულამდე შემცირდა. ამაეე წლებში ძროხების სულადობა, შესაბამისად, 2.108 სულიდან 1.842 სულამდე შემცირდა, ხოლო წველადობა (თვითეულ ძროხაზე) — 993 კილოგრამიდან 636 კილოგრამამდე.

მსგავს ფაქტებს ჰქონდა ადგილი მემინდვრეობაში. 1.400 ჰექტარიდან სახნავ-სათესი ფართობი 769 ჰექტარამდე შემცირდა. დაბალი იყო სასოფლო-სამეურნეო წარმოების კულტურის დონე, მოშლილი იყო შრომის ორგანიზაცია და დისციპლინა.

სოფლის მეურნეობაში შექმნილი საგანგალო მდგომარეობა პარტიის რაიკომმა და რაისაბჭოს აღმასკომმა დროულად გააანალიზა და შეცდომების გამოსწორებისათვის საქმიანი ღონისძიებები მიიღო. ზემდგომი ორგანოების მხარდაჭერითა და დახმარებით რაიონის თოთხმეტივე უმერსპექტივო, ეკონომიურად სუსტძალოვანი კოლმეურნეობის ბაზაზე ჩამოყალიბდა საქართველოს სსრ სატყეო მეურნეობის სახელმწიფო კომიტეტის დაქვემდებარების მეცხოველეობის მომრთველების საბჭოთა მეურნეობები.

რესპუბლიკის მთავრობამ კოლმეურნეობებს ჩამოუწერა სხვადასხვა დროს აღებული სახელმწიფო ბანკის 2.5 მილიონი მანეთის სესხი, კოლმეურნეებმა შრომის ანაზღაურების ორი წელი დაიანგლიანების ანგარიშში 400 ათას მანეთამდე მიიღეს. ახალშექმნილ საბჭოთა მეურნეობებს მთავრობამ გამოუყო საბრუნავი სახსრები. საბჭოთა მეურნეობებს მიეცა საშუალება გაბედულად წარემართათ მეურნეობის საქმიანობა.

საქართველოს კომპარტიის ცენტრალური კომიტეტის XVIII პლენუმზე ითქვა, რომ — „მიზანშეწონილად მიგვაჩნია განვიხილოთ მთის რაიონების მეცხოველეობის განვითარების პრობლემები ძირითადად ხორცის წარმოების ასპექტში. აღგილობრივი ძროხებისა და სახორცე ჯიშის ბეღლების სამრეწველო შეჯვარების გზით შეიძლება გაიზარდოს ხორცის წარმოება მესტიისა და სხვა რაიონებში ორა სამჯერ, როგორც სპეციალისტები და მეცნიერები გარაუდობენ, არამედ 5-10-ჯერ“.

ეს სწორი მითითება საქართველოს მთის რაიონების კომუნისტებმა, საზოგადოებრივ მეურნეობათა ხელმძღვანელებმა, პარტიულმა და საბჭოთა ორგანოებმა თავიანთი ყოველდღიური ზრუნვის საგნად უნდა გადაიქცეონ.

რაიონში 1973 წელთან შედარებით 1974 წელს მსხვილფეხა რქიანი პირუტყვის საერთო სულადობა 481 სულით გაიზარდა, ძროხებისა — 93 სულით, მიღებულია 25 სულით მეტი ხბო, თვითეული სფეროვანი ძროხაზე მოწველილია 111 კილოგრამით მეტი რძე.

1975 წელს პირუტყვის საერთო სულადობის გეგმა გადამეტებით შესრულდა. თვითეულ საფურაქე ძროხაზე გეგმის გადამეტებით მიღებულია 117 კილოგრამით მეტი რძე, ანუ 1974 წლის შესაბამის პერიოდთან შედარებით 84 კილოგრამით მეტი. სულადობის ზრდისა და წველადობის გეგმის შესრულებაში თავი ისახელეს მულახის, უშგულის, იფარის, ბეჩის, ლახამულის საბჭოთა მეურნეობების მეცხოველეებმა. პირველი წარმატებანი განაპირობა მეცხოველეთა მატერიალური მდგომარეობის გაუმჯობესებამ. ეს ნათლად ჩანს მესტიის საბჭოთა მეურნეობის მეცხოველეობის ფერმის მაგალითზედან.

მეცხოველეობის მუშაკებმა შრომის ანაზღაურება ამ თვითეულ მეცხოველზე გაიზარდა 25 პროცენტით. თუ 1974 წელს მწველავები საშუალოდ თვეში 80 მანეთს ღებულობდნენ, 1975 წელს 112 მანეთი მიიღეს. ბეჩის საბჭოთა მეურნეობაში 1974 წელს ერთ კაც დღეზე 1 მანეთი და 63 კაპიკი მიიღეს, 1975 წელს კი 4 მანეთი და 8 კაპიკი.

მეცხოველეობის სულადობის ზრდისა და პროდუქტიულობის გადიდებაში გადამწყვეტი სიტყვა მწველავებმა და მწყემსებმა თქვეს. მათ შორის ახალი ძალით გაბრწყინდა სოციალისტური შეჯიბრება. სკკპ და საქართველოს კომპარტიის XXV ყრილობების გადაწყვეტილებებით აღფრთოვანებულმა მესტიელმა მეცხოველეებმა წლიულს პირველ კვარტალშიც ახალ გამარჯვების მიაღწიეს. 3 თვეში წველადობამ ერთ საფურაქე ძროხაზე გეგმასთან 44 კილოგრამით, ხოლო გასული წლის შესაბამის პერიოდთან შედარებით 58 კილოგრამით მოიმატა. სახელმწიფოს მიეყიდა 2.160 ცენტნერი რძე, ანუ გასულ წელთან შედარებით 506 ცენტნერით მეტი. მართალია, ვეგმა არ გვქონდა დაშვებული, მაგრამ პირველ კვარტალში სახელმწიფოს 362 ცენტნერი ხორცი მიეყიდეთ. გადაჭარბებით შესრულდა 5 თვის ყველი სახის გეგმაც.

მაგრამ დღემდე მეურნეობებში საკმაო ღონისძიებებს ვერ ვახორციელებთ მეცხოველეობის შიდა სამეურნეო სპეციალიზაციისათვის. უამისოდ კი თანამედროვე მეცხოველეობის განვითარება შეუძლებელია. მეცხოველეობის უმრავლეს ფერმაში გამეფებულია პრიმიტივიზმი ანა ორის ათიათასი მექანიზაცია, ყველა სამუშაო დღემდე ხელით სრულდება. უფროსულად გამოიყენება მოგლეულთა ბინები, თვით მოგლეულების საყოფაცხოვრებო პირობები და კულტურული მომსახურების დონეც დაბალია.

მაგრამ ამჟამად ყველფერს ვაკეთებთ ფერმების სრული მექანიზაციისა და მოგლეულთა კულტურულ-საყოფაცხოვრებო პირობების გაუმჯობესებისათვის. ამ მიზნით წლეულს მულახის საბჭოთა მეურნეობაში და ლახამულის საბჭოთა მეურნეობის სოფელ ფარის უბანში 200-200 ძროხისათვის თანამედროვე ტიპის კომპლექსები შენდება. აქ იქნება ცენტრალური გათბობა და მეცხოველეთა კეთილმოწყობილი ბინები. მეცხოველეები შეუდგნენ შიგა-სამეურნეო სპეციალიზაციის მოწყობას, პირუტყვის დაჯგუფებას სახეების მიხედვით, არჩევენ ჩვენი რაიონის სპეციფიკური პირობებისათვის, ეს სამუშაოების მოკვლევა პირუტყვის საკვებს ულუფა ზამთარში მწვანე მასით შეივსოთ. მარშან პირველად ფერმა მესტიაში და სოფელ ბეჩოში 100 ტონიანი სასენაჟე ტრანშეიები ამენდა. მესტიაში სენაჟეც დამზადდა. წლეულს 5 თვეში ამ ერთ საფურაქე ძროხაზე მიიღეს 80 კილოგრამით მეტი რძე, ვიდრე გასული წელს ამავე პერიოდში. მესტიელი მეცხოველეები წლეულს უფრო მეტ სენაჟს დაამზადებენ, ვიდრე მარშან.

როგორ მესტიელ მეცხოველეთა პრობლემებზე ვლაპარაკობთ, არ შეიძლება მაღლირების კრძნობით არ აღვნიშნოთ რაიონის კომკავშირელების (კომკავშირის რაიკომის პირველი მდივანი ბ. კახიანი) შეფობა მეცხოველეობის ფერმებზე. საქმე ის არის, რომ სახელოვანი ჭალაშვილები და ჭაბუკები სკოლიდან პირდაპირ ფერმებში მიდიან სამუშაოდ მრავლელებად და მწველადვებად. ისინი ლირსეულ წვლილს შეიტანენ მეცხოველეობის შემდგომი განვითარებისათვის ბრძოლაში.

თანამედროვე მეცხოველეობის ერთ-ერთი აქტუალური საკითხია ჯოგის ჯიშობრივი გაუმჯობესება, მაგრამ რაიონში ღღემდე მას სათანადო ყურადღება არ ექცეოდა. მარშან 90 ჯიშიანი დაკეული შვეიცარეთ. შემოვიყვანთ ჯიშიან ბეღლებსაც. მოეწყობა ხელოვნური დათესლვა. ეს და სხვა ღონისძიებების განხორციელება მოითხოვს საბჭოთა მეურნეობების ხელმძღვანელებს, პირველადი პარტიული ორგანიზაციებისა და რაიონის ზოოვეტპერსონალის დაუღალავ მუშაობას. იქვე არ ბრალს, რომ სკკპ ცენტრალური კომიტეტის დადგენილებით აღფრთოვანებული მესტიელი კომუნისტები, მეცხოველეები ყველაფერს იღონებენ მეცხოველეობის რენტაბელურ დარგად გადაქცევისათვის.

ბ. სარალიძე,
საქართველოს კომპარტიის მესტიის რაიკომის პირველი მდივანი.

ოფიციალური განცხადება

ბრძანებულება

— საქართველოს უმაღლესი საბჭოს პრეზიდიუმისა

მედლით „საზოგადოებრივი წესრიგის დაცვაში წარჩინებული სამსახურისათვის“ დაჯილდოების შესახებ

საზოგადოებრივი წესრიგის დაცვაში აქტიური მონაწილეობისათვის სსრ კავშირის უმაღლესი საბჭოს პრეზიდიუმის სახელით დაჯილდოვდნენ მედლით „საზოგადოებრივი წესრიგის დაცვაში წარჩინებული სამსახურისათვის“:

ბექაური სტეფანე გრიგოლის-ძე — რიგითი მილიციელი.

გურგენიძე ნუგზარ გრიგოლის-ძე — მილიციის უმცროსი სერჟანტი.

დევაძე ხიმიდა მემედის-ძე — მილიციის უმცროსი სერჟანტი.

დევდარიანი ჯუზა ნარგიზის-ძე — მილიციის უფროსი სერჟანტი.

ქაბანოვი ამირან ერდიას-ძე — რიგითი მილიციელი.

კოშანაძე კონსტანტინე ლონგინოზის-ძე — რიგითი მილიციელი.

ლაზაშვილი ჯემალ გიორგის-ძე — მილიციის ლეიტენანტი.

მიქელაძე ირაკლი გულის-ძე — რიგითი მილიციელი.

ნაცვლიშვილი დავით რომანოზის-ძე — მილიციის უმცროსი სერჟანტი.

საყაშვილი კარლო მიხეილის-ძე — მილიციის უმცროსი სერჟანტი.

ფაცაცია ოშეხი გრიგოლის-ძე — მილიციის უმცროსი სერჟანტი.

შეყილაძე გერასიმ სილოვნის-ძე — მილიციის ზემდგომი.

ჩიკაშვილი ნუგზარ ივანეს-ძე — მილიციის სერჟანტი.

ცხოვრებოვი იოსებ ლეონარდის-ძე — მილიციის უფროსი სერჟანტი.

ხეცია კონსტანტინე ტოფიკის-ძე — მილიციის ზემდგომი.

ხუციშვილი გურამ გრიგოლის-ძე — მილიციის სერჟანტი.

საქართველოს სსრ უმაღლესი საბჭოს პრეზიდიუმის თავმჯდომარე ბ. ბილასშვილი

საქართველოს სსრ უმაღლესი საბჭოს პრეზიდიუმის მდივანი თ. ლაშქარაშვილი

თბილისი, 1976 წლის 30 ივნისი.

□

ლენინის შრომის 60 წლისთავი

2 ივლისს 60 წელი შესრულდა იმ დღიდან, რაც ვლადიმერ ილიას-ძე ლენინმა დაამთავრა მუშაობა წიგნზე „იმპერიალიზმი, როგორც კაპიტალიზმის უმაღლესი სტადია“.

ამ მოვლენას მიეძღვნა გამოფენა, რომელიც გაიხსნა ვ. ი. ლენინის ცენტრალური მუზეუმის თბილისის ფილიალში. ექსპონირებულ მასალებს შორის არის პირველი წიგნი-ინგლისური, რომელიც 1917 წელს გამოიცა პეტროგრადში, აგრეთვე თბილისის ერთ-ერთ სტამბაში საქართველოში საბჭოთა ხელისუფლების გამარჯვებისთანავე გამოცემული ეს შრომა. აქვე გამოფენილია ვ. ი. ლენინის სხვა შრომები ქართულ ენაზე, წიგნები „იმპერიალიზმის ლენინური თეორია“, „ლენინის მოძღვრება იმპერიალიზმის შესახებ და თანამედროვეობა“.

(საინფორმი).

□

„საქართველოს კომუნისტი“ № 6

გამოვიდა საქართველოს კომპარტიის „ცენტრალური კომიტეტის თეორიული და პოლიტიკურ ჟურნალ „საქართველოს კომუნისტის“ მორიგი, მეექვსე ნომერი.

რუბრიკით — „სკკპ XXV ყრილობის გადაწყვეტილებანი — კომუნიზმის მშენებლობის საბრძოლო პროგრამა“ — ჟურნალში დაბეჭდილია მოწონაგე წერილი — „ჩვენი საერთო საქმე, ჩვენთვის ყველაზე საინტერესო პოლიტიკა“ და ვ. მერკვილაძის სტატია — „ლენინური პარტიის ხელმძღვანელი როლის ზრდა“.

ვანყოფილებაში — „მეათე ხუთწლედი — ჩვენი უპირველესი საზრუნავი“ — გამოქვეყნებულია წერილები მ. ჭუმბურიძისა — „პროდუქციის ხარისხის ეკონომიური სტიმულირება“; ნ. რუხაძისა — „წარმოების ეფექტიანობის ზრდა — ჩვენი ყურადღების ცენტრში“; ი. ტყეშელაშვილისა — „კადრების შერჩევასა და აღზრდას — მუდმივი მზრუნველობა“;

„სოციალისტური ინტერნაციონალიზმი — კომუნისტური იდეალების გამარჯვებისთვის ბრძოლის დროშა“ — ამ რუბრიკით ჟურნალში დაბეჭდილია ს. გამრეკელის წერილი — „იდეოლოგიური მუშაობის უმნიშვნელოვანესი ნაწილი“.

რუბრიკით „პარტიული მუშაკის დასახმარებლად“ ჟურნალის ახალ ნომერში დაბეჭდილია მ. ჯინჭვლაშვილის სტატია — „პარტიის რაიკომი — პოლიტიკური ხელმძღვანელობის ორგანო“.

„ავამაღლოთ საზოგადოებრივობის როლი სოციალისტური კანონიერებისა და მართლწესრიგის გაძლიერებისა და დაცვაში“—ასეთი რუბრიკით დაბეჭდილია რ. კიბორძალიძის წერილი — „აღმასკომებთან არსებული კომისიების მუშაობა — ახალ მოთხოვნათა დონეზე“.

ჟურნალს აქვს ავრეთვე განყოფილებები — „ლექტორის ტრიბუნა“, „ლიტერატურის პრობლემები“, „მოთხრობა. ნარკვევი, ჩანახატი“, „მეცხრე ხუთწლედის შედეგებისა და მეათე ხუთწლედის ამოცანების ანტიასაბჭოური ინტერპრეტაციათა კრიტიკა“, რომლებშიც გამოქვეყნებულია რ. მიშველაძის ტ. კვანტალიანის, გ. ალადალაძის, გ. ჭანუყვაძის წერილები.

პარტიის შეფასების პასუხად: საქმე ახლა ჩვენზეა!

ჩვენს თეორიულ სემინარში

ახლახან გამოქვეყნდა სკკპ ცენტრალური კომიტეტის დიდმნიშვნელოვანი დადგენილება — „თუ როგორ ასრულებს საქართველოს პარტიული ორგანიზაცია სკკპ ცენტრალური კომიტეტის დადგენილებას პარტიის თბილისის საქალაქო კომიტეტის ორგანიზატორული და პოლიტიკური მუშაობის შესახებ“.

როგორც ამ დოკუმენტშია აღნიშნული ადრინდელი ნაკლოვანებებიდან და შეცდომებიდან სწორი დასკვნები იქნა გამოტანილი და საქართველოს კომპარტიის ცენტრალური კომიტეტი აბორციელებს იმ ღონისძიებათა ფართო სისტემას, რომელთა მიზანია სახალხო მეურნეობისა და კულტურის აღმავლობა, მშრომელთა ცხოვრების დონის ამაღლება, მათი პოლიტიკური შეგნებულობისა და შემოქმედებითი ინიციატივის შემდგომი ზრდა.

ამით დასაბამი მიეცა იმ დიდ მუშაობას, რომელიც მომავალში უნდა გაჩაღდეს კომუნისტებისა და ყველა მშრომელის იდეურ-პოლიტიკური აღზრდისათვის. იდეოლოგიურ მუშაობაში ამჟამინდელი გაზრდილი აქტივობა ჩინებულ შესაძლებლობებს გვიქმნის იმ ამოცანების შესასრულებლად, რომლებიც ამ დარგში სკკპ XXV ყრილობამ დასახა.

იდეურ-აღმზრდელობითი მუშაობის შემდგომი ძლიერება ჩვენი მუდმივი საზრუნავი. ახლა ჩვენ ვადგენთ იდეურ-პოლიტიკური, შრომითი და ზნეობრივი აღზრდის პერსპექტიულ კომპლექსურ გეგმას, რათა მივაღწიოთ მეათე ხუთწლედის სოციალურ-ეკონომიურ ამოცანების განხორციელებას, შევიტანოთ ამ საქმეში ჩვენი პირადი წვლილი.

იდეოლოგიური მუშაობის სრულყოფაზე რომ ვფიქრობთ, ამასთან ერთად უფრო გადაჭარბებულ ძალებით ამ საქმეში არსებული ფორმალიზმის, ცხოვრებისაგან მოწყვეტის ელემენტებისა და სხვა ნაკლოვანებების აღმოსაფხვრელად. სრულიად დროული და სამართლიანია საქართველოს კომპარტიის ცენტრალური კომიტეტის მოთხოვნა, რომ პროპაგანდისტებმა, ლექტორებმა არ უნდა შეწყვიტონ თავიანთი მუშაობა პარტიული განათლების სისტემაში ახალი სასწავლო წლის დაწყებამ მოლოდინში, რომ ჩვენ, პროპაგანდისტებმა, მთელი ჩვენი ცოდნა, იდეური რწმენა, ოპანიზატორული ნიჭი მოვახმაროთ ლენინური პარტიის წინასწარდასახულობათა განხორციელებას, მუშაობის ეფექტიანობისა და ხარისხის ამაღლების ხუთწლედის სამსახურს. ამ ფონზე ნათელია, რომ არც პროპაგანდისტებისათვის, არც მსმენელებისათვის, იდეოლოგიური დარგის სხვა მუშაკებისათვის არდადგები არ არსებობს.

ჩვენს თეორიულ სემინარში („სოციალისტური ხელმოწერა მართვის მეცნიერული საფუძვლები“) დამთავრდა პირველი სასწავლო წელი. სკკპ XXV ყრილობის მახალებს სწავლობდნენ თეორიულ სემინარში ჩაბმული ეკონომიკები, შრომის მეცნიერული ორგანიზაციის მუშაკები, ქიმიკოსები, ოსტატები, ხაამჭროთა უფროსები. ახლა გადავწყვეტეთ, სპეციალური მეცადინეობა მიგვეძღვნათ სკკპ ცენტრალური კომიტეტის დადგენილებას — „თუ როგორ ასრულებს საქართველოს პარტიული ორგანიზაცია სკკპ ცენტრალური კომიტეტის დადგენილებას პარტიის თბილისის საქალაქო კომიტეტის ორგანიზატორული და პოლიტიკური მუშაობის შესახებ“.

ამ მეცადინეობის მიზანი ის არის, რომ ღრმად, ხაფუძვლიანად შევისწავლოთ ეს დადგენილება და შემდეგ მშრომელებს ფართოდ განვუმარტოთ იგი. მეცადინეობისათვის ემზადება ყველა — თეორიული სემინარის ოცდახუთივე მსმენელი. მათ შორის ქსოველის შემქმნელი ელეკო სეფაშვილი, ტექნიკური განყოფილების უფროსის მოადგილე მაკვალა ქორქაშვილი, საგეგმო-საწარმოო განყოფილების უფროსის მოადგილე ლუარა გეგეჭკორი, ეკონომისტები ნელი ბატონისაშვილი და საშა ქეჟანიშვილი. დიახ, ჩვენ გვაქვს საღამაპრაკო მიღწეულნელი, გადასაჭრელ პრობლემებზეც, კონკრეტულ საქმეებზეც, რომლებთაც ხავსია ჩვენი ყოველდღიური ცხოვრება.

კარგად ვიცით, თუ რას მივაღწიეთ მეათე ხუთწლედის პირველი წლის განვლილ ხუთ თვეში. რეალიზებული პროდუქციის მოცულობის გეგმა 180 ათასი მანეთის, მთლიანი და სასაქონლო პროდუქციის გამოშვების გეგმა — 163 ათასი მანეთის ვადაჭარბებით შეასრულეთ: სამშობლოს გეგმის გადამეტებით მოვეცით 154.200 მეტრი მშა აბრეშუმის ქსოვილი და 59.800 მეტრი ხამი აბრეშუმის ქსოვილი; ამ მაჩვენებლების მიხედვით გადაჭარბებით შესრულდა როგორც შემხვედრი გეგმები, ასე ხოციალისტური ვალდებულებები. ამ წარმატებებში დიდი წვლილი შეიტანა გაერთიანების მთავარი საწარმოს საქსოვმა წარმოებამ, ხოლო მის მიღწევებში თავისი წვლილი უძევს მოსამზადებელ საამქროს, რომელსაც ჩვენი თეორიული სემინარის მსმენელი ნინო გაგოშიძე ხელმძღვანელობს (ახლა ის საფუთავი საამქროს უფროსს ცვლის), გეგმავალდებულებებს დიდი გადაჭარბებით ასრულებს ხამლებრივ-გამომყვანი წარმოება (უფროსი გ. კალანძე). აქ, მაგალითად, გეგმის გადამეტებით 154.200 მეტრი მშა აბრეშუმის ქსოვილი გამოუშვეს.

სკკპ ცენტრალური კომიტეტის დადგენილებაში ხაზგასმით არის აღნიშნული, რომ ყოველმხრივ უნდა განვითარდეს კრიტიკა და თვითკრიტიკა. როგორც მიღწევების, ისე არსებული ნაკლოვანებების თვითკრიტიკული ანალიზი უნდა დაედოს საფუძვლად ყველა კომუნისტის საქმიანობას. თეორიული სემინარის მეცადინეობაზე, რომელიც სკკპ ცენტრალური კომიტეტის დადგენილების შესწავლას მიეძღვნება, საქმის ცოდნით, კომპეტენტურად ვიმსჯელეთ ამ ნაკლოვანებებზე, რომლებიც გვაქვს პროდუქციის ხარისხის გაუმჯობესებისა და ასორტიმენტის მიხედვით გეგმების შესრულებაში (პირველი ხარისხის ქსოვილის გამოშვების გეგმის შეუსრულებლობის შემთხვევა, რეკლამაცია, ქსოვილის უკან დაბრუნების მაგალითი, ზოგიერთი ასორტიმენტის მიხედვით გეგმის შეუსრულებლობა). ეს ნაკლოვანებები რომ დაეძლოთო, ამისათვის ხდება ხამლებრივ-გამომყვანი წარმოების საჩითავი და სხვა ხაამქროების რეკონსტრუქცია, მოწყობილობა-დანადგარების განახლება.

ჩვენს მეცადინეობაზე ამ პრობლემებზე სხვა-დასხვა იქნება ხაქართველოს კომპარტიის ცენტრალური კომიტეტის იმ არსებულ ზზეს მოთხოვნის განხორციელებაზე, რომლის მიხედვით მრეწველობაში მომუშავე თვითეული პროპაგანდისტი უნდა ეხმარებოდეს ქმნელენ, რომ შეადგინოს ეკონომიურად დასაბუთებული დაბალი შემხვედრი გეგმები, გადიდოს შრომის ნაყოფიერება, გაუჯანსაღოს პროდუქციის ხარისხი, ამაღლოს მუშაობის ეფექტიანობა, საგულდაგულოდ მოაწყოს მათი შესრულების მიმდინარეობის კოლექტიური ანალიზი, უფრო ფართოდ გამოიყენოს თეორიული და ეკონომიური ცოდნა თვითეულ ხამეულნელ ადგილას, რომ უფრო სწრაფად ათვალოს შრომითი და წარმოების რეზერვები.

ჩვენ, პროპაგანდისტები და მსმენელები, რომლებიც არ ვაპირებთ არდადგებს შრომასა და სწავლაში, ვგრძნობთ პასუხისმგებლობას არა მარტო თეორიის შესწავლაში, არამედ იმაშიც, რომ აუცილებლად ჩრულდებოდეს ჩვენი გეგმები და სოციალისტური ვალდებულებები. ამიტომ ვაგრძელებთ მუშაობას სკკპ XXV ყრილობის გადაწყვეტილებების, ლ. ი. ბრეჟნევის საანგარიშო მოხსენებაში მოცემული დებულებების, დასკვნებისა და ამოცანების პროპაგანდისათვის, სკკპ ცენტრალური კომიტეტის ახლახან მიღებული დადგენილების ღრმად შესწავლა-განმარტებისათვის.

სკკპ ცენტრალური კომიტეტის დადგენილების საფუძველზედ შესწავლა ბევრად არის დამოკიდებული პროპაგანდისტზე, მის თეორიულ მომზადებასა და მეთოდურ ოსტატობაზე. ნამდვილი ლენინური ზრუნვა საქართველოს პარტიულ ორგანიზაციაზე, რესპუბლიკის მშრომელებზე, რითაც გამხეკვალულია სკკპ ცენტრალური კომიტეტის დადგენილება, მხოლოდ მაშინ შეიძლება მივიტანოთ მსმენელებისა და ყველა მშრომელის გონებამდე, თუ მას ღრმად შეისწავლის და ყოველმხრივ შეიცნობს. თვითონ პროპაგანდისტი. ცხადია, დიდი შეფასება დიდ მოვალეობასაც გვაკისრებს. ამის შესახებ მკაფიოდ არის აღნიშნული საქართველოს კომპარტიის ცენტრალური კომიტეტის დადგენილებაში — „საქართველოს პარტიული ორგანიზაციათა ამოცანები „პარტიის თბილისის საქალაქო კომიტეტის ორგანიზატორული და პოლიტიკური მუშაობის თაობაზე სკკპ ცენტრალური კომიტეტის დადგენილების შესასრულებლად საქართველოს პარტიული ორგანიზაციის საქმიანობის შესახებ“ სკკპ ცენტრალური კომიტეტის დადგენილების ღრმა შესწავლისა და ფართო პროპაგანდის საქმეში“.

ს. კობაძიძე,
თბილისის აბრეშუმის საწარმოო გაერთიანების გენერალური დირექტორის მოადგილე, მთავარი ეკონომისტი, „სოციალისტური საწარმოს მართვის მეცნიერული საფუძვლების“ თეორიული სემინარის ხელმძღვანელი.

ღღეს ვარციხეს მშენებლობაზე

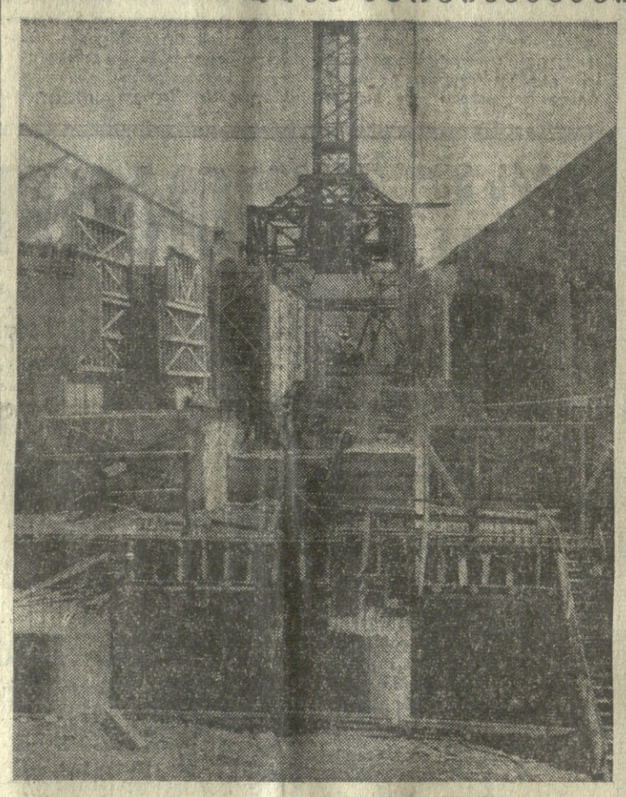

უგანი უგანს ეჯიბრება

ვარციხის ჰიდროელექტროსადგურების სამშენებლო სამუშაოები თანდათან ფართოვდება. ჰიდრომშენებლები, რომლებიც სკკპ XXV ყრილობის გადწყვეტილებათა ვადამდე შესრულებისათვის გაშლილ შეჯიბრებაში არიან ჩაბმული, კარგ შედეგებს აღწევენ. ყოველდღიურ დავალებებს გადაჭარბებით ასრულებენ.

საქართველოს პარტიული ორგანიზაციის მუშაობის შესახებ სკკპ ცენტრალური კომიტეტის დადგენილებას რომ გაეცნენ, ჰიდრომშენებლებმა გადწყვეტეს კიდევ უფრო დაიჩქარონ მშენებლობის ტემპი და № 1 ჰიდროელექტროსადგური ნაკესლოატაციოდ 7 ნოემბრისათვის გადასცენ.

ვარციხეს მშენებლობაზე შეჯიბრების ავანგარდში არიან ხათაეთ ნაგებობისა და № 1 ჰიდროელექტროსადგურის სამშენებლო უბნები, რომლებსაც კომუნისტები ი. ტაბიძე და ო. ჭელაძე ხელმძღვანელობენ.

ხურათებზე: ხათაეთ ნაგებობის მოწინავე კომპლექსური ბრიგადის ხელმძღვანელი გ. ჯიუნაძე; ხარაჩოებში № 1 ჰიდროელექტროსადგური.

გ. ბერაძმის ფოტო (საინფორმის ფოტოქრონიკა).

გაჭიანურებული მშენებლობები

სკოლის შენობა — უპირველესი საზრუნავი

გალის მეორე საშუალო სკოლის მასწავლებლებსა და მოსწავლეებს ხმირად აგონდებათ სურამის ციხის მშენებლობის ამბავი, რომელიც ჩინებულად აღწერა მწერალმა დანიელ ჭონქაძემ, აგონდებათ და ამის საფუძველიც აქვთ. მათი სკოლის ახალი კოიპუსის მშენებლობასაც ნაწილობრივ მსგავსი ისტორია აქვს. ხუთმეტოდე წლის წინათ წამოიჭრა საკითხი, რომ სკოლის არსებული შენობისათვის ახალი კორპუსი მიეშენებინათ. ეს აუცილებელი იყო ენგურჰესის მშენებლობის დაწყებასთან დაკავშირებით. სკოლაში მოსწავლეთა რაოდენობა ერთიორად გაიზარდა, მეცადინეობა სამ ცვლად წარმოებს.

სკოლის მესვეურთა სურვილი დღემდე არ აღსრულდა. მშენებლობის დაწყებას სამეული ორ დაადგა. ამ ხნის განმავლობაში იმ დროთასათვის პირველკლასელებმა უკვე მოსწრეს ამ სკოლის სრული კურსის დამთავრება, ბევრმა მათგანმა კი უმაღლესი სასწავლებელიც დაამთავრა.

მშენებლობას ოთხოლოდ წლის წინათ შეუდგნენ. მას აწარმოებდა „ტყვარჩელშახტმშენის“ ერთ-ერთი უბანი (ყოფილი უფროსი ქ. ნარაკიძე). მაგრამ ვაი ასეთი დაწყებას. შენობის პირველი სართული ამოიყვანეს და იგი დაინგრა! საშუალოთა მწარმოებელი და მშენებლები გაიქცნენ, შენობის დანგრევის მიზეზების ძიებას ჯერ გალის რაიონის პროკურატურამ მოჰკიდა ხელი, შემდეგ საქმე გადაეცა ოჩამჩირის რაიონის პროკურატურას. ძიება გაჭიანურდა, დღესაც არ არის დადგენილი დანგრევის მიზეზები და დამნაშავეები. მშენებლობა შეწყდა.

ოთხი წლის წინათ შეწყვეტილი მშენებლობა მხოლოდ ამასწინათ გაახსენდათ. ამჯერად მშენებლობა განახლდა. მშენებლობა საქართველოს სსრ მშენებლობის სამინისტროს № 6 ტრესტის მეხუთე საამშენებლო სამმართველოს დაეკისრა.

დაინტერესდით გაგვეგო საქმის ვითარება. მშენებლებს ადგილზე ვეწვიეთ. დღის სამ საათზე სკოლის ეზოში შესვლისთანავე აკორდეონისა და დოლის საცეკვაო მუსიკა შემოგვეცა. პირველად მოსწავლეთა თვითშემოქმედების კოლექტივის მეცადინეობა გვეგონა, მაგრამ მოვტყუვდით. როცა ძველი შენობის ერთ-ერთ ოთახში შევედით, ვნახეთ, მშენებლებს ამ საუზეო საათებში თვითონ გაერთობთ კონცერტი. სანახაობით ტაბებოდა სავუზოთა მწარმოებელი ლ. ბასარია. საერთოდ სიმღერისა და ცეკვის წინაადმდეგი როდი ვართ, მაგრამ ეს თავის დროზე უნდა, როცა საქმე დამთავრდება.

შეკითხვაზე, თუ რატომ აცდენენ უქმად ძვირფას დროს ასეთ ცხარე დღეებში, სამუშაოთა მწარმოებელმა ლ. ბასარიამ გვიპასუხა: — მთელი დღე ვდგავართ ელექტრონერგიის უქონლობის გამო. კოშკურა ამწე გაგიჩერდა და აგურს მეორე სართულზე ხელით ვერ ვზიდავთ. დილას ტელეფონით დავუკავშირდი ქალაქის სამეურნეო სპეციალიზაციის მოწყობას, პირუტყვის დაჯგუფების სახეების მიხედვით, არჩევენ ჩვენი რაიონის სპეციფიკური პირობებისათვის, ეს სამუშაოების მოკვლევა პირუტყვის საკვებს ულუფა ზამთარში მწვანე მასით შეივსოთ. მარშან პირ

მსოფლიოს ახალგაზრ

2 ივლისი

ფაქტები მოვლენები პრობლემები

საკვანძო და უცხოეთის პრესის სააგენტოები იტყობინებიან

ვითარება ლიბანში

ბეირუთი. (საკვანძო). ლიბანში კვლავ დაძაბული კითარებაა. პალესტინელ ლტოლვილთა ბანაკის ჯისრ ალ-ბაშის ხელში ჩაგდების შემდეგ მემარჯვენე პარტიების სამხედრო შენაერთებმა მიიღეს დამხმარე ძალები, ტექნიკა და ინტენსიური ცეცხლი დაუშინეს ახლომდებარე ბანაკს ტელ-ზაათარს. წამოიწყეს აგრეთვე ფართო შეტევითი ოპერაციები. მემარჯვენე ძალების იერიშები მიმდინარეობს სამხედრო ტექნიკის, მათ შორის მძიმე საარტილერიო ქვემეხებისა და ტანკების მხარდაჭერით, რომელთა გამოყენებას ჯერ კიდევ არ ჰკონია პრეზიდენტი ლიბანის კრიზისის მთელი ამ დროის მანძილზე.

თავის მხრივ, მემარცხენე ძალები აქტიურად მოქმედებდნენ ლიბანის დედაქალაქის სხვა რაიონებში.

საომარი შეტაკებების გამწვავება შეიმჩნეოდა მემარჯვენე ქრისტიანული უბნების აშრაფიეს და აინ არ-რუმანის მისაგარმეზთან, აგრეთვე ლიბანის დედაქალაქში კონფრონტაციის მთელი ხაზის გაყოლებით.

როცა ჯისრ ალ-ბაშისა და ტელ-ზაათარის რაიონებში გაფორებული ბრძოლები წამოიწყო, მემარჯვენე ქრისტიანული ზედაფენა, ადგილობრივი პოლიტიკური წრეების აზრით, ისახავდა სავსებით ნათელ სამხედრო-პოლიტიკურ მიზნებს. ამ ბანაკების ხელში ჩაგდების შედეგად, რომლებიც ღრმად არის შეჭრილი დედაქალაქის ჩრდილო-აღმოსავლეთ უბნებში, რომლებსაც კონტროლს უწევენ მემარჯვენე ძალები, უნდა „გასწორდეს“ ბეირუთზე ჯამავალი ლიბანის ფაქტიური დაყოფის საზღვარი.

როგორც პალესტინის სანდაფორმაციო საგენტო უთწყება, მემარჯვენე ქრისტიანთა რაზმების მიერ ჯისრ ალ-ბაშის ბანაკის ხელში ჩაგდების თან სდევდა მშვიდობიანი მოსახლეობის სასტიკი რბევა-დაწეხვა.

ბანაკების მცხოვრებნი შერეკეს ქრისტიანულ უბანში — სნ ალ-ფილში, დაკავეს და აწამეს, ბევრი მათგანი გაუსამართლებლად დახოცეს. ითობით მშიერ-მწყურვალი დაჩრილი იღუპება უპატრონობისა და უმეცრებამენტობის გამო.

ოსეთი

ეროვნული ბანდეტი

საგარეო ვაჭრობა ეკონომისებურად

ლაგოსი. (საკვანძო). ჩინეთის სახალხო რესპუბლიკის საგარეო ვაჭრობა გამალებული შეიარაღების სტიმულატორია და ეკონომიურ სიძნელეებს იწვევს განვითარებულ ქვეყნებში. ასეთ დასკვნამდე მიდის ნიგერიის გაზეთი „უეს ოფრიკენ პაილოტი“.

გაზეთი აღნიშნავს „კაპიტალისტურ სამყაროსთან ჩინეთის სახალხო რესპუბლიკის საგარეო საგაჭრო ურთიერთობის უმაგალითო აქტივიზაციას ამ ბოლო დროს და წერს, რომ ამის ერთ-ერთი მთავარი მიზეზია ჩინეთის ხელმძღვანელობის მისწრაფება მიიღოს სამრეწველო მოწყობილობა მრეწველობის იმ დარგებისათვის, რომლებიც პირდაპირ თუ არაპირდაპირ დაკავშირებულია იარაღის წარმოებასა და საბრძოლო პოტენციალის გადიდებასთან ქვეყანაში.

ისეთი მოწყობილობის დიდი პარტიების შესყიდვას, აღნიშნავს „უეს ოფრიკენ პაილოტი“, მოჰყვა ის, რომ ჩინეთის უდიდესი ეფექტი აქვს წამყვან იმპერიალისტურ სახელმწიფოებთან საგარეო ვაჭრობაში. მარტო 1974 წელს ჩინეთის სახალხო რესპუბლიკის დეფიციტმა ამერიკის შეერთებულ შტატებთან, კანადასთან, გერმანიის ფედერაციულ რესპუბლიკასა და იაპონიასთან ვაჭრობაში 2 მილიარდ დოლარს კიდევაჭარბი და ამჟამადაც განუწყვეტლივ იზრდება.

ამ უზარმაზარი უარყოფითი სალდოს ლიკვიდირებს, წერს გაზეთი, პეკინი ცდილობს განვითარებადი ქვეყნების ეკონომიური დამოკიდებულება პეკინზე.

მას უამრავი ფართო მოხმარების საქონელი შეიქმნა მათ ბაზრებზე, რომელზეც არ არის მოთხოვნა „კაპიტალისტური ქვეყნების ბაზრებზე. ეს საგაჭრო პოლიტიკა სერიოზულ სიძნელეებს უქმნის „მესამე სამყაროს“ ქვეყნებს, ერთ-ერთი მაგალითის სახით „უესტ ოფრიკენ პაილოტს“ მოჰყავს ზამბიის გაზეთის ამასწინანდელი ცნობა, რომ ჩინეთის იმპორტმა პრაქტიკულად ჩაიხშო ჯერ კიდევ სუსტი ადგილობრივი საფეიქრო მრეწველობა.

ყურადღებას იპყრობს აგრეთვე ის ფაქტი, აღნიშნავს გაზეთი, რომ პეკინის ხელმძღვანელობა მიტომ დაინებებთ ინვევს თავს განვითარებულ ქვეყნებს „ტიპიური ნეოკოლონიალისტურ თეზისს იმის შესახებ, რომ საჭირო აშენონ მხოლოდ წვრილი და საშუალო საწარმოები, თეზისს, რომელიც ბრსებითად საბოტაჟს უწევს ეროვნული ეკონომიკის ამ სახელმწიფოებში. ასეთი მიდგომა, დასასკვნის „უესტ ოფრიკენ პაილოტი“, საგანებით შეეხებიმეზა მაოისტიზის ჰეგემონისტურ მისწრაფებებს „მესამე სამყაროში“, რამდენადაც მისი მიზანია გაძლიერის ეროვნული კითარებადი ქვეყნების ეკონომიური დამოკიდებულება პეკინზე.

ეს საინტერესოა

გაჯაზრილი კოშკი და ნეიალსაჯენი

პიზა... იტალიის ეს ძველი ქალაქი, რომელიც ვალდარნოს ნაყოფიერ ველზე გადაშლილა, ტოსკანის ოლქის ერთ-ერთი ყველაზე ცნობილი კულტურული და ისტორიული ცენტრი, დიდი ხანია მთელი მსოფლიოს მეცნიერთა, არქეოლოგთა და ხელოვნების მცოდნეთა ყურადღებას იპყრობს. აქ არის თავისი ძველი ტრადიციებით ცნობილი უნივერსიტეტი, რომელიც ჯერ კიდევ XIV საუკუნეში დაარსდა. აქვე ყოველწლიურად 15 და 16 ივნისს, ქალაქის მფარველის — წმინდა რანიერის დღეს, ღამაზი ფერად-ფერადი ილუმინაციებით გაანათებენ ანონზე ისტორიული რეგატა იმართება სოლმე, დაბოლოს, ამ ქალაქში დაბადნენ გალილეი გალილეი და ცნობილი იტალიელი ფიზიკოსი ანტონიო პაჩინოტი.

მაგრამ, უეჭველია, პიზაში პირველად ჩამოსული ყოველი კაცი მოისურვებს დაუყოვნებლივ ნახოს ცნობილი გადახრილი კოშკი, რომელიც შემთხვევის წყალობით გახდა ცნობილი მთელ მსოფლიოში. იგი განლაგებულია პიზის ერთ-ერთ ულამაზეს ძველ მოედანზე — პიაცა დეი მირაკოლზე, რომლის სახელწოდებაც — საოცრებათა მოედანი — რაღაც ზღაპრულსა და არაჩვეულებრივს ჰპირდება ტურისტებს. მოედანი გარშემორტყმულია ჯერ კიდევ X-XII საუკუნეში აგებული ციდელებით და სამართლიანად ითვლება ძველი იტალიური არქიტექტურის ურბანისტული ხელოვნების მარგალიტად.

„წონასწორობა დაკარგული მოწუმენტების“ ბედი, როგორც ზოგჯერ აქ კოშკს უწოდებენ, იტალიელთა სეროზულ შეშფოთებას იწვევს. „კოშკი, რომელიც რვა საუკუნეა ქანაობს, მძიმედ არის ავადო“, — წერს ტურინის „სტამპა“. შვიდი წლის მანძილზე საერთაშორისო კომისია, რომელშიც 42 კაცი შედიოდა, კოშკის გადარჩენის სასწრაფო ღონისძიებათა განხორციელების შესაძლებლობებს სწავლობდა. ამის შედეგად 1971 წელს გამოიცა საძი დიდი ტომი, რომელშიც შეიცავს დაწვრილებითს რეკომენდაციებს საჭირო სამუშაოების შესასრულებლად. შემდგომში იტალიის საზოგადოებრივ სამუშაოთა სამინისტრომ კონკურსი გამოაცხადა და მის მონაწილეებს შესთავაზა კოშკის გადარჩენის შესაბამისი ტექნიკური პროექტები წარმოედგინათ. სამწუხაროდ, პროექტიული რეალიზაციისათვის არც ერთი ეს პროექტი არ გამოდგა.

და მაშინ იტალიის ხელისუფლებმა შექმნეს კიდევ ერთი კომისია, რომელმაც ამას წინათ გამოაცხადა, რომ არის სამი ვარიანტი აღიარებული ტექნიკური პროექტი. ახლა მთავარია ავირჩიოთ მათ შორის ყველაზე რაციონალური, — იმედიანად განუცხადა ჟურნალისტებს კოშკის გადარჩენის სამინისტროთაშორისი კომისიის თავმჯდომარემ პროფესორმა ჯ. ტრავალინიმ.

თუმცა ეს განცხადება ოპტიმისტურ ნოტებს შეიცავს, პრობლემა თავის სიმწვავეს არ კარგავს, განსაკუთრებით, თუ გავითვალისწინებთ კიდევ ერთ მომენტს — იზრდება მიწისქვეშა წყლების შემოტვეა, რაც გადარეცხვის საფრთხეს უქმნის გრუნტს კოშკის ქვეშ.

გეოლოგიის დარგის თვალსაჩინო სპეციალისტმა, პიზის უნივერსიტეტის პროფესორმა ე. ტონჯორჯიომ პირდაპირ განაცხადა: კოშკის საძირკვლის განსამტკიცებლად რაიმე სამუშაოს დაწყება შეუძლებელია, თუ გრუნტი არ გავამაგრეთო. ამისათვის კი საჭიროა დაიკეტოს ქალაქის ყველა ჭა და მათ ნაცვლად ახალი წყალსადენი აშენდეს. პიზაში დღემდე ათობით ჭაა, რომლებიც სასმელი წყლით უზრუნველყოფს მეცხოვრებლებს. ახალი წყალსადენის აგების პროექტი მოიწონეს. მაგრამ მთავრობამ თავდაპირველად უარი თქვა მის დაფინანსებაზე. მართალია, ახლახან, საქმის გაჭიანურების შემდეგ, ხელისუფლებმა პიზელებს მაინც აცნობეს, წყალსადენის მშენებლობისათვის 10 მილიონი ლირა იქნება ასიგნებულიო.

მაგრამ ამ განცხადებას იტალიაში ფრიად სკეპტიკურად შეხვდნენ. როგორც აქ ვარაუდობენ, ესოდენ მძიმე ეკონომიურ სიტუაციაში, რაცა გრძელდება ლირის კურსის განუხრელი დაეცემა, იტალიის საგარეო ვალმა კი ასტრონომიულ თანხას — 17 მილიარდ ლირას მიაღწია, საეჭვოა, რომ ხელისუფლებმა პიზელებს მაინც აცნობეს, წყალსადენის მშენებლობისათვის 10 მილიონი ლირა იქნება ასიგნებულიო.

მაგრამ ამ ფაქტებიდან ერთ-ერთ ეჭვს ბევრი ადგილობრივი საფეიქრო მრეწველობა.

ყურადღებას იპყრობს აგრეთვე ის ფაქტი, აღნიშნავს ზეთი, რომ პეკინის ხელმძღვანელობა მიტომ დაინებებთ ინვევს თავს განვითარებულ ქვეყნებს „ტიპიურ ნეოკოლონიალისტურ თეზისს იმის შესახებ, რომ საჭიროა აშენონ მხოლოდ წვრილი და საშუალო საწარმოები, თეზისს, რომელიც ბრსებითად საბოტაჟს უწევს ეროვნული ეკონომიკის ამ სახელმწიფოებში. ასეთი მიდგომა, დასასკვნის „უესტ ოფრიკენ პაილოტი“, საგანებით შეეხებიმეზა მაოისტიზის ჰეგემონისტურ მისწრაფებებს „მესამე სამყაროში“, რამდენადაც მისი მიზანია გაძლიერის ეროვნული ეკონომიური დამოკიდებულება პეკინზე.

ოფლის მშრომელთა სამსახურში

3 ივლისი კოოპერაციის საერთაშორისო დღეა

სოფლის მშრომელთა სამსახურში

დამკვიდრებული ტრადიციისამებრ წლეულს, ივლისის პირველ შაბათს, მსოფლიოში უკვე 54-ჯერ აღინიშნება კოოპერაციის საერთაშორისო დღე. ამასთან დაკავშირებით ჩვენი გაზეთის თანამშრომელი შეხვდა ცეკავშირის გამგეობის თავმჯდომარეს ა. შაბიშვილს და რამდენიმე შეკითხვით მიმართა მას.

— რა მიზნებსა და ამოცანებს ისახავს კოოპერაციული მოძრაობა?

— ახლა პრაქტიკულად დედამიწაზე არ არის ქვეყანა, სადაც განვითარებული არ იყოს კოოპერაციის ესა თუ ის სახეობა. კოოპერატივები საზოგადოებრივ-სამეურნეო ორგანიზაციებია, სადაც ნებაყოფლობისა და თანასწორუფლებიანობის საფუძველზე ერთიანდებიან მშრომელები — მეპაიეები ამ მიზნით, რომ გაიუმჯობესონ ცხოვრების პირობები. კოოპერაციის წევრები აქტიურად მონაწილეობენ მთ მიერვე შექმნილ სამეურნეო საწარმოთა მართვაში. დღეს კოოპერაციული მოძრაობა თავის რიგებში 500 მილიონზე მეტ კაცს ერთიანებს. ეს მოძრაობა ახლა დიდი ეკონომიური და სოციალური ძალა, საერთაშორისო მუშათა და გლეხთა მოძრაობის შემადგენელი ნაწილი გახდა. მას სათავეში უდგას საერთაშორისო კოოპერაციული ალიანსი, რომლის წევრიც ცენტროსოიუზთან ერთად არის საქართველოს სამომხმარებლო კოოპერაცია 1921 წლიდან. პროგრესულ ძალთა და უეჭველად ყოველისა სოციალისტური ქვეყნების კოოპერაციული ორგანიზაციების წყალობით ალიანსში დადებითი ცვლილებები ხდება. საერთაშორისო კოოპერაციული ალიანსი ხულ უფრო აქტიურად გამოდის **შვიდობისა და უშიშროების** გამოსაფენ ტაკიცებისათვის, ატომური იარაღის აკრძალვისათვის, საყოველთაო განიარაღებისათვის, კოლონიალიზმის, ფაშიზმისა და რასობრივი დისკრიმინაციის წინააღმდეგ. ეი ისწრაფვის ყველა ქვეყნის კოოპერატივების თანამშრომლობისა და ერთიანობისათვის, განვითარებადი ქვეყნების კოოპერაციული მოძრაობის გაფართოებისათვის. ალიანსი ეხმარება კოოპერატივებს ჩაეხან კაპიტალისტური მონოპოლიების წინააღმდეგ ბრძოლაში, აბორიგენების ღონისძიებებს კოოპერაციული დემოკრატიის დაცვის და განვითარებისათვის.

საბჭოთა სამომხმარებლო კოოპერაციის საერთაშორისო საქმიანობა დიდმნიშვნელოვანი წვლილია სხვადასხვა ქვეყნის ხალხებს შორის თანამშრომლობისა და ურთიერთგაგების. ქვეყნად მშვიდობის შენარჩუნებისა და განმტკიცების საქმეში.

— საამოცანაოდ კოოპერაციისა და მომსახურების სფეროს შესახებ ზამდგომი ორგანოების მიერ ბოლო ხანს მიღებულ დადგენილებათა შესასრულებლად რა მუშაობა განხორციელდა?

— საქართველოს კომპარტიის ცენტრალურ კომიტეტს, რესპუბლიკის მთავრობას მუდმივი ყურადღების ცენტრში ყავდა. სამომხმარებლო კოოპერაცია. ამის მკაფიო მაგალითია ის, რომ ამ

ბოლო სამი წლის განმავლობაში საქართველოს კომპარტიის ცენტრალურმა კომიტეტმა მიიღო უმნიშვნელოვანესი დადგენილებები რესპუბლიკაში კოოპერაციისა და მომსახურების სფეროს მუშაობის გაუმჯობესების საკითხებზე. ეს დადგენილებები ჩვენი კოოპერატორებისათვის მოქმედების პროგრამა გახდა. ამ დადგენილებათა შესრულებისათვის ბრძოლის შედეგად ერთგვარი ძვრები მოხდა რესპუბლიკის სამომხმარებლო კოოპერაციის საქმიანობაში.

უწინარეს ყოვლისა უნდა აღინიშნოს, რომ სისტემის საქმიანობის ძირითად დარგში — ვაჭრობაში პირველად ამ ბოლო ოთხი წლის მანძილზე 1975 წლის საქონელბრუნვის გეგმა, ნაკისრი სოციალისტური ვალდებულებების ჩათვლით, 100,3 პროცენტით შესრულდა. 1974 წელთან შედარებით მოსახლეობას 91.996 ათასი მანეთით მეტი ღირებულების საქონელი მიეყიდა. ასეთი თანხით ერთ წელიწადში საქონელბრუნვის გადიდება ცეკავშირის სისტემას არ ახსოვს. მნიშვნელოვნად შეიცვალა საქონელბრუნვის სტრუქტურა. გაიზარდა მოსახლეობის მიერ მაღალკალორიული სასურსათო საქონლის გამოყენება. ერთი სიტყვით, პირველ წარმატებებს მიეფეწეოდა, მაგრამ ყოველივე ეს წვეთია ზღვაში იმ ამოცანებთან შედარებით, რაც მომავალში ჩვენს წინაშე დგას. ნაკლოვანებებზე რომ ვილაპარაკოთ, ნამდვილად დიდხანს გაგვგრძელდებოდა საუბარი. ჩვენ ნათლად გვესმის მუშაობის სირთულეები და მდგომარეობის გამოსწორებისათვის მთელ ჩვენს ენერგიასა და შესაძლებლობას დავძაბავთ.

— ორიოდე სიტყვით გვითხარით, თუ რა მიზნებია დასახული ცეკავშირის წინაშე მეათე ხუთწლედში?

— მეათე ხუთწლედში სახალხო მოხმარების საქონლის წარმოების გადიდებით, მისი ხარისხის მკვეთრად გაუმჯობესებით და მოსახლეობის რეალური შემოსავლის გაზრდით სულ უფრო სრულად დაკმაყოფილდება ხალხის მზარდი მოთხოვნა, განვითარდება და გაფართოვდება მოსახლეობის სავაჭრო მომსახურება. სამომხმარებლო კოოპერაციის ხაზით საცალო საქონელბრუნვა 33 პროცენტით გაიზრდება, ერთ სულ მოსახლეზე საქონელბრუნვა 34 პროცენტით გადიდდება და მიაღწევს 500 მანეთს. 1980 წელს მოსახლეობის 30 მილიონი მანეთით მეტი საქონელი მიეყიდება, ვიდრე 1975 წელს, საზოგადოებრივი კვების საწარმოთა ბრუნვა 34 პროცენტით გაიზრდება.

ჩვენი სოფლის მშრომელთა სამსახურში ჩადგება თანამედროვე ტექნიკით აღჭურვილი 300-მდე საცალო საჯარო, 260-მდე საზოგადოებრივი კვების ობიექტი, 5 ათასი ტონა ტევადობის მაცივრები, 270 ათასი კვადრატული მეტრი სასაქონლო საწყობები და 12 ათასი ტონა ტევადობის ბოსტნეულის და ხილის საცავები. სოფლად ვაჭრობის გაუმჯობესების ერთ-ერთი უმნიშვნელოვანესი პირობაა სამეთაო ბაზის მაღალი დონე. ამის გათვალისწინებით ცეკავშირი ამჟამებს ამ ხუთწლედში 10 სარაიონთაშორისო სამეთაო ბაზას, თვითეული მათგანის ფართობი 10000 კვადრატული მეტრია. ისეთი ბაზები აშენდება ლრანდაში, სამტრედიაში, ბორში, წნორასა და სხვ.

— რა ღონისძიებები განხორციელდა და ხორციელდება სისტემის კადრებით განმტკიცებისათვის?

ამ მიმართულებით ჩვენთან ბევრი რამ გაკეთდა. ბევრი ცვლილება განხორციელდა სისტემის ორგანიზაციათა ხელმძღვანელობის შემადგენლობაში, საშუალო და ქვედა რგოლში, მნიშვნელოვნად გაიწმინდა ქსელი უსტატისნო, ულიანო ადამიანებისაგან, ცვლილებები განიცადა ცენტრალურმა აპარატმაც.

სისტემაში კადრების დარგში მუშაობის ყველაზე ძნელი უბანია ქალთა მოზიდვა. დღეისათვის ვიკეკლუნინში დასაქმებულ მუშაკთა საერთო რაოდენობაში მათი რიცხვი 40-მდე პროცენტს აღწევს. ამ მაჩვენებლის მიხედვით კი ჩვენი რესპუბლიკა მნიშვნელოვნად ჩამორჩება საერთო საკავშირო დონეს. ამიტომაც იყო, რომ საქართველოს კომპარტიის ცენტრალური კომიტეტის XXV ყრილობამ დაგვისახა ამოცანა, მეათე ხუთწლედში ქალთა რაცხვი გავზარდოთ 55 პროცენტამდე. ეს მეტად რთული ამოცანაა, მაგრამ რადაც უნდა დაგვიჯდეს, იგი უნდა შევასრულოთ.

სოციალისტურ ქვეყნებში

გდრ

მარკის ღირსება

„დამზადებულია გდრ-ში“ — ასეთ „საგანგებო ბარათს“ ხშირად ნახავთ რკინიგზის ვაგონებზე მსოფლიოს თითქმის ორმოც ქვეყანაში.

უკანასკნელ თხუთმეტ წელიწადში გერმანიის დემოკრატიული რესპუბლიკიდან ასი ათასზე მეტი ვაგონი გაგზავნა ევროპის, აზიის, აფრიკისა და ლათინური ამერიკის ქვეყნებში, მათი მეტი წილი საბჭოთა კავშირი და მოძმე სოციალისტური ქვეყნებია ფინადიები. სსრ კავშირი გამოიგზავნა 16 ათასამდე სამგზავრო ვაგონი, რომლებიც გერმანელმა მეშვებმა ამენლორფის, გორლიცისა და სხვა ქალაქების ქარხნებში აიგეს. 1976-1980 წლებისათვის დადებული კონტრაქტებით გერმანიის დემოკრატიული რესპუბლიკის ვაგონშენებლები საბჭოთა კავშირის რკინიგზის ხაზებისათვის დაამზადებენ ხუთი ათას ვაგონს. მატარებლის მთელ შემადგენლობებს იძენს ჩეხოსლოვაკია. პოლონეთი ძალიან მოსწონთ ორსართულიანი ვაგონები საქალაქთაშორისო მგზავრობისათვის.

ავტომაგისტრალი

ჩუბკ

„დასავლეთი - აღმოსავლეთი“

დამკვრელურ მშენებლობად არის გამოცხადებული კუბაში სახელმწიფო ავტომაგისტრალი. მრავალრიგვანი ბეტონის გზატკეცილი გადაკვეთს ქვეყანის დასავლეთიდან აღმოსავლეთით და ერთმანეთს დაკავშირებს ძირითად სამრეწველო და სასოფლო-სამეურნეო რაიონებს. ავტოსტრადის გახსნით საგრძნობლად გაირღვევა ტვირთბრუნვის მოცულობა, დაზოგება საწვავი, გადაზიდვის დრო.

საავტომობილო ტრასების ქსელს გაფართოება კუბის სახალხო მეურნეობის განვითარების ხუთწლიანი გეგმის ერთ-ერთი მთავარი ამოცანაა. ხუთ წელიწადში აქ გაიყვანენ ათასი კილომეტრი სიგრძის მაგისტრალურ გზატკეცილს, რამდენიმე ათასი კილომეტრი სიგრძის გრუნტოვან გზას. ამ გეგმის შესრულება ხელს შეუწყობს სოფლის ქსელის გეოგრაფიულ დისპრეპარაციის ლიკვიდაციას.

რუმინეთი

მწვანე განძი

რუმინეთში მიიღეს „ტყის ფონდის დაცვისა და განვითარების საპატიო“, რომელიც სამი ათეული წლისათვის არის გათვალისწინებული. ტყის ქვეყნის ტერიტორიის მეოთხედზე მეტი უკავია. ტყის სიდიდის ნაციონალიზაციის შემდეგ სახელმწიფომ მათი გეგმაზომიერი გამოყენება და შენახვა დაიწყო. მარტო 1949-1964 წლებში ტყე (უპირატესად ძვირფასი ჯიშები) ითითქმის 1200 ათას ჰექტარ ფართობზე გაშენდა.

ახალი პროგრამის განხორციელების შედეგად, როგორც ვარაუდობენ, ხე-ტყის დამზადება 2010 წლისათვის მიმდინარე ხუთწლედთან შედარებით 30 პროცენტით გაიზრდება. გაგრძელდება სამეშაოები ტყის პროდუქტიულობის ასამაღლებლად, საგრძნობლად გაიზრდება ტყისსაცავი ზოლები.

ხმაურის ნაცვლად მუსიკა

პოლონეთი

პოლონეთის ქალაქ ზდუნსკა-გოლას ბამბის ქსოვილების ფაბრიკა „ზვოლტექსში“ გადამჭრელ ღონისძიებებს ახორციელებენ საწარმოო ხმაურის წინააღმდეგ. „ესწავა დაზგები დაიყენეს სპეციალურ ელასტიკურ საყრდენებზე, რამაც საგრძნობლად შეამცირა ვიბრაცია. გარდა ამისა, საქსოვი საამქროს მუშებს დაურიგდათ იუდიფონური ყურსაცავამები, რომელიც საგრძნობლად აბრუნ ხმაურს და ამაგე დროს მისი საშუალებით მუშას შეუძლია საფაბრიკო რადიოფონი გადმოცემული მუსიკა მოისმინოს. უახლოეს ხანში აუდიფონური ყურსაცავამებით ისარგებლებს „ზვოლტექსის“ ხმაურიანი საამქროების ყველა მუშა.

ბულგარეთი

მეწყერი

ბულგარეთში ბოლო ოთხი კვირის განმავლობაში ბულგარეთის ტერიტორიაზე ადგილი ჰქონდა ოთხ ძლიერ მეწყერს. ეს ბუნებრივი მოვლენა ადამიანთა ტანჯვა-ვაი-ვაგლახი, ეკონომიკური ზარალი, ეკოლოგიური ფაქტორ-ფაქტორ-ფაქტორ-

ნინ ბევრი შეხვედრაა

ფილარმონიის ახალი საზაფხულო სეზონი

უკვე კარგი ხანია, რაც ქართული მუსიკალური ხელოვნება შორს გასცილდა ჩვენი სამშობლოს საზღვრებს და ფართო აღიარება ჰპოვა. ვინ მოთვლის რამდენ ქვეყანაში აყდერებულა ქართული მელოდია ან რომელი ქალაქების თეატრები, საკონცერტო დარბაზები და სპორტული სასახლეებიც კი „დაუპყრიათ“ ქართველ მუსიკოსებს თავიანთი დახვეწილი ოსტატობითა და განსაკუთრებული ეროვნული კოლორიტით. ჩვენი მუსიკალური კულტურის ამ საყოველთაო გამარჯვებაში წილი აქვთ მუსიკის სხვადასხვა ჟანრებისა და სახეობების წარმომადგენლებს, საოპერო, სიმფონიური და საგუნდო ხელოვნების ოსტატებს, ცალკეულ შემსრულებლებს, ვოკალისტებსა და ინსტრუმენტალისტებს. მნიშვნელოვანია ამ საქმეში ქართული მუსიკალური ხელოვნების ყველაზე ახალგაზრდა დარგის, სიმღერადო მუსიკის წარმომადგენლების დამსახურება, კერძოდ სახელმწიფო ფილარმონიის კოლექტივების „ერეოსი“, „ორეასი“, „დიელოსი“, „ევერიასი“ და სხვა პროფესიული და თვითმოქმედი ვოკალურ-ინსტრუმენტული ანსამბლებისა.

ამ დღეებში საზაფხულო საკონცერტო სეზონის გახსნასთან დაკავშირებით, საშუალება მოგვეცა კვლავ შევხვედროდით ქართული საესტრადო ხელოვნების ოსტატებს სახელმწიფო ფილარმონიის საზაფხულო თეატრში.

ჩვენს წერილში ამჯერად სამი უკვე აღიარებული ვოკალურ-ინსტრუმენტული ანსამბლის — „ევერიის“, „75-ისა“ და „აისის“ გამოსვლებს შევეხებით.

„ევერია“ (ხელმძღვანელი ა. ბასილაია) ჩვენი ქვეყნის ერთ-ერთი საუკეთესო ვოკალურ-ინსტრუმენტული ჯგუფია. უკვე რამდენიმე წელია, რაც იგი არსებობს და ამ ხნის განმავლობაში შესძლო თავისი საკუთარი შემოქმედებითი სახის ჩამოყალიბება და მკვეთრად განსხვავებულიყო ყველა სხვა ამ ტიპის კოლექტივისაგან. ლ. კობაძე, ე. ზღვაური, თ. წოკლაური, ვ. ტატიშვილი, ჯ. ბაღაშვილი, ა. ბოჭორიშვილი, ზ. ცისკარიძე, ზ. ლალიაშვილი, ნ. კვაშალი და დ. აბულაძე დახვეწილი საესტრადო მსახიობები არიან. მათ ძალუძთ რთული საშემსრულებლო სიძნელეების გადალახვა.

ანსამბლის პრეგრამა საკმაოდ მრავალფეროვანია. ჩვენი კომპოზიტორების გ. ცაბაძის, ა. რაქვიაშვილის, ჯ. კახიძის და სხვათა სიმღერებთან ერთად სრულდება ქართული ხალხური და უცხოური სიმღერებიც. სასიამოვნო შთაბეჭდილებას ახდენს მსმენელზე ანსამბლის ხელმძღვანელის ა. ბასილაიას სიმღერები (მ. ფოცხიშვილისა და ჯ. ჩარკვიანის ტექსტებზე) და კლასიკური მუსიკის ნიმუშების ორიგინალური დამუშავება.

ანსამბლი „75“ (ხელმძღვანელი რ. ბარძიმაშვილი) ესტრადის ახალბედაა. იგი სულ ერთი წელია, რაც ჩამოყალიბდა და მიუხედავად ამისა უკვე მრავალრიცხოვანი თაყვანისმცემელი შეიძინა. ვ. აზარაშვილის, გ. ყანწელის, ვ. დურგლიშვილისა და სხვათა სიმღერების შესრულებისას ანსამბლმა კარგი ვოკალური შესაძლებლობები გამოამჟღავნა.

ვიდრე ანსამბლ „აისის“ გამოსვლაზე ვილაპარაკებდეთ, გვინდა განსაკუთრებული ყურადღება გავამახვილოთ პროფესიონალიზმის საკითხზე. სასიხარულოა, რომ ჩვენი ახლადელი გამოჩენილი საესტრადო კოლექტივები უკვე წარმოუდგენელია, თუ არ იქნა დახვეწილი პროფესიონალიზმი. სწორედ ამ პროფესიონალიზმმა მოუტანა მათ საყოველთაო აღიარება და წარმატება. და კიდევ ერთი მნიშვნელოვანი კომპონენტი თანამედროვე ქართული საესტრადო ხელოვნებისა — განსაკუთრებული სიახლოვე ხალხურ მუსიკასთან. იყო დრო, როცა ქართულ საესტრადო მუსიკაში გაბნირდა აღმოსავლური ინტონაციები. ახლა ამ მხრივ ზომიერება იგრძნობა, ახლა სხვა მიმართულებამ იმძლავრა, რომელიც დაკავშირებულია ჩვენს უმდიდრეს ეროვნულ მუსიკალურ ფოლკლორთან.

და ბოლოს ესტრადის მსახიობთა მე-5 საკავშირო კონკურსის ლაურეატის, ანსამბლ „აისის“ (ხელმძღვანელი გ. ქართველიშვილი) გამოსვლის შესახებ. ჩინებული ვოკალური მონაცემები, პლასტიკურობა, არტისტიზმი — აი რა ახასიათებს ამ კოლექტივის ლამაზ ხელოვნებას.

მაშ ასე, ფილარმონიის ახალი საზაფხულო სეზონი, რომელიც ამ დღეებში გაიხსნა, ბევრ საინტერესო შეხვედრას გვპირდება.

ს. ცინცაძე.

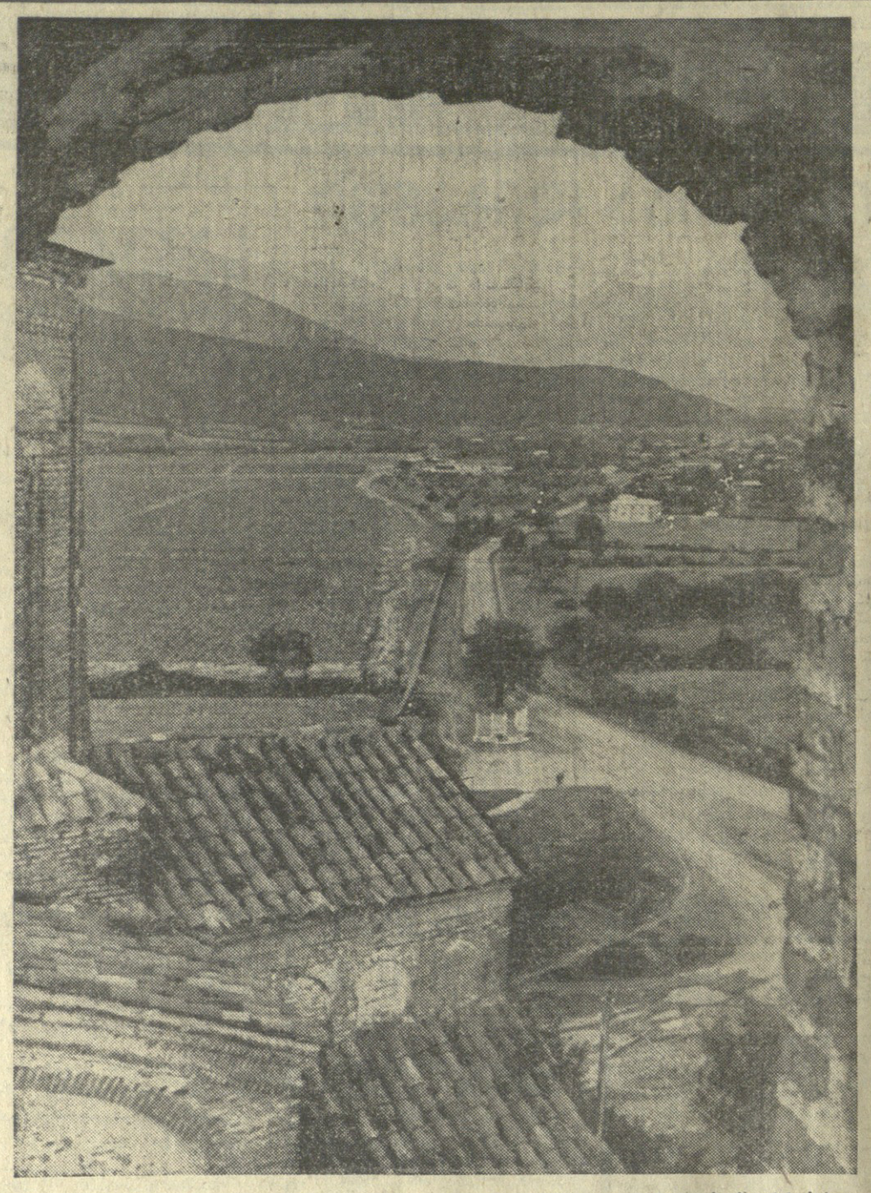

მოგზაურობა კახეთში...

ზაფხულის დადგომასთან ერთად მნიშვნელოვნად გაიზარდა ტურისტების ნაკადი, რომლებიც მოგზაურობენ კახეთში — რესპუბლიკის ერთ-ერთ ეკონომიურად განვითარებულ რაიონში, მხარეში, რომელსაც მდიდარი ისტორიული წარსული აქვს.

ძალზე საინტერესოა მოგზაურებისათვის იყალთოს აკადემია, ალექსანდრე ჭავჭავაძის სახლ-მუზეუმი წინანდალში, XI საუკუნის ალავერდის ტაძარი, ლაგოდეხის ნაკრძალი, უძველესი ნაგებობები, სასახლეები, ილია ჭავჭავაძის სახლ-მუზეუმი ყვარელში.

კახეთის ისტორიას და დღევანდელობას ჩამოხსულთ აცნობს ავრეთვე თელავის, სიღნაღის, წითელწყაროს მხარეთმცოდნეობის მუზეუმების ექსპონატები. საქინფორმის კორესპონდენტის ე. ეგინოვის სურათზე აღბეჭდილია სოფელ ენისლის ერთ-ერთი კუთხე, სადაც შემორჩენილია ისტორიული მნიშვნელობის კომპლექსი, გუმბათიანი ეკლესიები და სხვა ისტორიული ძეგლები.

(საქინფორმის ფოტოქრონიკა).

მკითხველის კალმით

□ **ჩოხატაური.** კოხნარის სასოფლო კულტურის სახლისა და ბიბლიოთეკის ინიციატივით მოეწყო ზეპირი ჟურნალი.

სოფლის მშრომელებმა მოისმინეს მოხსენებები: „მეათე ხუთწლედი ხარისხისა და ეფექტიანობის ხუთწლედია“, „საქართველო მეათე ხუთწლედში“, „ახალგაზრდობა სამშობლოს საკეთილდღეოდ“, „მსოფლიოს მდგომარეობა და სსრ კავშირის საერთაშორისო საქმიანობა“.

მოხსენებებს მხატვრული განყოფილება მოჰყვა.

დ. გურგენიძე.

□ **ქოგულეთი.** ალამბრის სასოფლო კლუბში თემატიკური საღამო გაიმართა, რომელიც მივნე ტრადიციებისა და წესჩვეულებების წინააღმდეგ ბრძოლის საკითხს მიეძღვნა.

ო. შავაძე.

□ **ბოგდანოვკა.** რაიონის კოლმეურნეობებსა და საბჭოთა მეურნეობებში სისტემატურად იმართება კითხვა-პასუხის საღამოები. ერთ-ერთი ასეთი ღონისძიება ამას წინათ სოფელ გორელოვკაში მოეწყო. კოლმეურნეებს კითხვებზე პასუხი გასცეს რაისაბჭოს აღმასკომის, სოციუზრენველყოფის რაიონული განყოფილებისა და სახალხო სასამართლოს მუშაკებმა.

კ. ბიგბოლოვი.

□ **ბათუმი.** აჭარის ასსრ სახელმწიფო მუზეუმმა და მე-17 საშუალო სკოლის მოსწავლეებმა შეხვედრა მოუწყვეს ვეტერან კომკავშირელებს: მ. ორაგვილიძეს, ნ. გიორგელიძეს, ი. ელენტს, ი. უჯეიშვილს.

ვეტერანებმა გაიხსენეს ცხოვრებისეული ეპიზოდები, ხოლო მოსწავლეებმა ლიტერატურული მონტაჟი წარმოადგინეს.

ნ. გოგგილაძე.

სოფლის ახალი უნივერმაღი

ნლითიწლოგით მშვენიერდება ახმეტის რაიონის სოფელი ზემო ალვანი — ლამაზდება მისი ქუჩები და სკვერები, ორგვარი ახალი ხეები.

ახლახან აქ საეჭსლოატაციოდ გადასცეს ახალი უნივერსალური მაღაზია. მის ორ სართულზე განლაგებულია ტრიკოტაჟის, ფეხსაცმლის, გალანტერიის, ქსოვილების სექციები, მზა ტანსაცმლის, კულტურულ-საყოფაცხოვრებო დანიშნულების საქონლისა და სათამაშოების განყოფილებები. დიდი ადგილი უკავია გასტრონომიულ სექციას.

სურათზე: უნივერსალური მაღაზიის საერთო ხედი.

ი. დავითაშვილისა და მ. დათიკაშვილის ფოტო (საქინფორმის ფოტოქრონიკა).

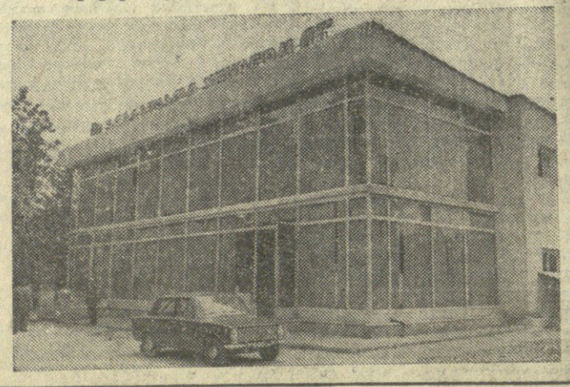

შემოხვევა

დანაშაულზე წაასწრეს

სოხუმი. 1 ივლისი. (საქინფორმის კორ.). მესაათე თ.-ს ბინაში დამნაშავეთა ჯგუფი შეეჭრა, სცემა და დიდი თანხა მოსთხოვა. მაგრამ ბოროტმოქმედების ჩადენას ხელი შეუშალა ოტკაზის გამჭრიახობამ. მან მოახერხა ხელიდან გასხლტომოდა დამნაშავეებს და ჩაემსხვრია მინა იქვე მდგომი გრაფინით, რითაც მეზობლების ყურადღება მიიპყრო. ბოროტმოქმედნი იძულებული გახდნენ მიმალულიყვნენ.

მაგრამ მათ განზრახვაზე ხელი არ აუღიათ. წერილების საშუალებით შ. სიჭინავა, ლ. ჯიჭონაია, ზ. ძაძამია, ს. გოგავა კვლავ ემუქრებოდნენ ოსტატს და ფულს მოითხოვდნენ. ისინი სახლისა და სასელოსნოს აფეთქებას უქადდნენ.

აფხაზეთის ასსრ შინაგან საქმეთა სამინისტროს სისხლის სამართლის სამმეპროს უფროსმა ბობუამ გადაწყვიტა ოპერატიული ჯგუფის ფარული თვალთვალით მესაათეს კონტაქტი დაემყარებინა დამნაშავეებთან.

მათ შორის დაიწყო „ოლაპარაკები“. დამნაშავენი 3 ათას მანეთს მოითხოვდნენ. შემდეგ „ბედ“ 500 მანეთის აღებას დათანხმდნენ. იმავე დღეს მიღიციის მუშაკებმა მესაათეს გადასცეს ფული, რომელიც შესაბამისად იყო დამუშავებული ლაბორატორიაში. საქმის წარმატებაში დარწმუნებული ბანდის წევრები სახელოსნომი მივიდნენ და მესაათისაგან 500 მანეთი აიღეს. ამ ფულით, რაც მათი დანაშაულის ნივთიერი დამამტკიცებელი საბუთი იყო, გამომძალველთა მთელი ბანდა დააპატიმრეს.

დამნაშავენი გაასამართლეს და სასჯელს იხდიან კოლონიაში, სამიდან ხუთ წლამდე ვადით.

ქრონიკა

საქართველოს სსრ უმაღლესი საბჭოს პრეზიდიუმის 1976 წლის 2 ივლისის ბრძანებულებით ამხ. ვახტანგ ალექსანდრეს-ძე ბაატაშვილი განთავისუფლებულია საქართველოს სსრ საბინაო-კომუნალური მეურნეობის მინისტრის მოვალეობისაგან პენსიაზე გადასვლასთან დაკავშირებით.

ჭადრაკი

ფინიშის იმედით

მანილის საზონათაშორისო ტურნირის მეცამეტე ტურით დაიწყო შეჯიბრების დასკვნითი ნაწილი. სპეციალისტების აზრით 20 მონაწილიდან 14 ჯერ კიდევ ინარჩუნებდა საპრიზო სამეულისათვის ბრძოლის მეტნაკლებ შესაძლებლობებს. ამასთან ისეთ მოჭადრაკეთა ჯგუფიც დარჩა, რომელთაც დარჩენილ შეხვედრებში მხოლოდ მოგება აძლევთ ხელს, ეს კი არარეალურია.

მეცამეტე ტურში პორტმა მოუგო ბრაუნს. ამრიგად, ამერიკელი დიდოსტატისათვის, რომელიც 8 ტურის შემდეგ გათამაშების ერთ-ერთი ლიდერი იყო, დარჩენილ პარტიებს ფაქტურად დაეკარგა მნიშვნელობა — იგი აუტსაიდერთა რიგებს შეუერთდა. ბალაშოვმა სლია ტანს, 7 ქულა მოგრავა და ჯერჯერობით ერთგვარ იმედს ინარჩუნებს. ბაიასასმა მოუგო გეორგიუს, პახმანი და რიბლი ყაიმზე შეთანხმდნენ. დანარჩენი პარტიები გადაიდო. მძაფრად მიმდინარეობდა პოლუგაევსკი-სპასკის პარტია. ვერც ერთმა მეტოქემ ვერ მიაღწია უპირატესობას და ახლა, მიმმხილველთა აზრით, მოსალოდნელია ყაიმი.

ფეხბურთი

კიეველებს დამარცხება ჩაეთვალათ

გუშინ მოსკოვში გაიმართა სსრ კავშირის ფეხბურთის სამმართველოსა და საკავშირო ფეხბურთის ფედერაციის პრეზიდიუმის სხდომა, რომელიც განიხილა კიევის „დინამოსა“ და თბილისის „დინამოს“ 23 მაისს უკრაინის დედაქალაქში გამართული მატჩის საკითხი.

როგორც ცნობილია, ამ შეხვედრაში (იგი მოიგეს კიეველებმა — 1:0) მასპინძელთა გუნდში გამოდიოდა მეკარე ა. პროხოროვი. სსრ კავშირის სპორტკომიტეტმა ამასწინათ კი საგანგებო ბრძანებით გაიუქმა საკავშირო ფეხბურთის ფედერაციის სპორტულ-ტექნიკური კომისიის გადაწყვეტილება მოსკოვის „სპარტაკიდან“ კიევის „დინამოში“ მეკარე ა. პროხოროვის გადასვლის თაობაზე.

გუშინდელმა სხდომამ არსებული დებულების თანახმად ამ მატჩის შედეგი გაუქმა — კიევის „დინამოს“ დამარცხება ჩაეთვალა.

ამ გადაწყვეტილების შემდეგ ასე გამოიყურება:

გათამაშების ცხრილი

	მ.	ფ.	წ.	ბ.	ქ.
„არარატი“	7	3	2	18-8	17
„დინამო“ თბ.	7	3	3	16-7	17
„პარპატი“	7	2	3	21-13	16
„დინამო“ მ.	6	4	2	13-7	16
„შახტიორი“	5	4	4	12-15	14
ცსკა	5	3	4	18-12	13
„დინამო“ კ.	4	5	3	10-6	13
„სკრ. ხოვეტოვი“	4	5	4	12-12	13
„დინამო“ მნ.	5	3	5	12-13	13
„ჩერნომორეცი“	4	5	4	13-17	13
„ზენიტი“	4	3	5	13-13	11
„ტორპედო“	4	3	6	11-18	11
„სპარტაკი“	4	2	7	9-13	10
„დნეპრი“	4	2	7	12-17	10
„ლოკომოტივი“	3	3	7	14-18	9
„ზარია“	1	4	8	4-19	6

ვინ გავა ნახევარფინალში?

დღეს მოსკოვსა და ერევანში გაიმართება სსრ კავშირის თასის გათამაშების ორი მეოთხედფინალური მატჩი. დედაქალაქში ერთმანეთს შეხვდებიან ადგილობრივი „დინამო“ და დონეცკის „შახტიორი“, ხოლო ერევანში — „არარატი“ და ცსკა.

ცენტრალური ტელევიზია აწყობს რეპორტაჟს მოსკოვის „დინამოს“ სტადიონიდან. იგი დაიწყება 19 საათსა და 15 წუთზე თბილისის დროით.

როგორც ცნობილია, თასის გათამაშების ნახევარფინალში უკვე გავიდნენ თბილისის „დინამო“ და დნეპროპეტროვსკის „დნეპრი“.

მესამე მატჩი

თეირანი, 1 ივლისი. (საკდესი). ახალგაზრდულ გუნდებს შორის ევროპის ჩემპიონებმა — სსრ კავშირის ნაკრები გუნდის ფეხბურთელებმა, რომელთა ასაკი 23 წელს არ აღემატება, ირანის ტურნეს მესამე მატჩში აქ დაამარცხეს ამ ქვეყნის მეორე ნაკრები ანგარიშით 2:0. ბურთები გაიტანეს დინამოელებმა კიეველმა სლობოდიანმა და მოსკოველმა კრამარენკომ.

ორ წინა შეხვედრაში ჩვენმა გუნდმა ჯერ წააგო — 0:1 ირანის ოლიმპიურ ნაკრებთან, შემდეგ კი ფრედ — 2:2 ითამაშა ამავე გუნდთან.

რედაქტორი
დ. მჟედლიშვილი.

ტელევიზია

ᲞᲘᲠᲕᲔᲚᲘ ᲞᲠᲝᲒᲠᲐᲛᲐ

□ 5 ᲘᲕᲚᲘᲡᲘ

10.00 — ახალი ამბები (გადმოცემა მოსკოვიდან),
10.30 — მულტიპლიკაციური ფილმი „ხატვა დაიწყო“ — ფერადი გამოსახულებით,
10.40 — „ცხოველთა სამყაროში“ — ფერადი გამოსახულებით (გადმოცემა მოსკოვიდან),
11.40 — „კინომოგზაურთა კლუბი“ — ფერადი გამოსახულებით (გადმოცემა მოსკოვიდან),
17.05 — ბავშვებისათვის — მხატვრული ფილმი „წერტილი, წერტილი, მძიმე“ (ქართული ვარიანტი),
18.25 — ბავშვებისათვის — კონცერტი — ფერადი გამოსახულებით,
18.50 — კინონარკვევი,
19.00 — განცხადებები,
19.05 — „ვესტნიკი“ — საინფორმაციო პროგრამა,
19.30 — „სოციალისტური შეჯიბრების დღიური“ (გადმოცემა მოსკოვიდან),
20.15 — „მოამბე“ — საინფორმაციო პროგრამა,
20.40 — სატელევიზიო დოკუმენტური ფილმი „წმინდა წყვდიადი ორ დაგვაბრმავებს“. — პრემიერა (გადმოცემა მოსკოვიდან),
22.00 — „ვრემია“ — საინფორმაციო პროგრამა (გადმოცემა მოსკოვიდან),
22.30 — სატელევიზიო მრავალსერიანი მხატვრული ფილმი „გაზაფხულის ჩვიდმეტი გაელვება“ — III სერია (გადმოცემა მოსკოვიდან).

□ 8 ᲘᲕᲚᲘᲡᲘ

10.00 — ახალი ამბები (გადმოცემა მოსკოვიდან),
10.10 — დილის ვარჯიში — ფერადი გამოსახულებით (გადმოცემა მოსკოვიდან),
10.30 — დოკუმენტური ფილმი „საბჭოთა კინოს ისტორია — ხმოვანი კინო“,
11.45 — სატელევიზიო მრავალსერიანი მხატვრული ფილმი „გაზაფხულის ჩვიდმეტი გაელვება“ — III სერია (გადმოცემა მოსკოვიდან),
17.55 — „დეპუტატი და ცხოვრება“,
18.15 — ბავშვებისათვის — კონცერტი (გამეორება) — ფერადი გამოსახულებით,
19.00 — „განვეხორციელება სკკპ XXV ყრილობის გადაწყვეტილებანი“ — „მიწა, წყალი და მოსავალი“,
19.20 — ქართული ფერადი სატელევიზიო დოკუმენტური ფილმი. „ოცნებების პალიტრა“, პრემიერა, ფერადი გამოსახულებით,
22.00 — „ვრემია“ — საინფორმაციო პროგრამა (გადმოცემა მოსკოვიდან),
22.30 — სატელევიზიო მრავალსერიანი მხატვრული ფილმი „გაზაფხულის ჩვიდმეტი გაელვება“ — III სერია (გადმოცემა მოსკოვიდან).

ᲛᲔᲠᲕᲔ ᲐᲠᲮᲘ ᲗᲑᲘᲚᲘᲡᲘ

□ 6 ᲘᲕᲚᲘᲡᲘ

10.00 — ახალი ამბები (გადმოცემა მოსკოვიდან),
10.30 — მულტიპლიკაციური ფილმი — „პატარა გუგგბრობები“ — ფერადი გამოსახულებით,
11.05 — სატელევიზიო დოკუმენტური ფილმი — „თავის დაძლევა“,
11.30 — სატელევიზიო მრავალსერიანი მხატვრული ფილმი „გაზაფხულის ჩვიდმეტი გაელვება“ — I სერია (გადმოცემა მოსკოვიდან),
17.40 — განცხადებები,
18.30 — „ეფექტიანობა და ხარისხი მთავარი საბრუნავი“—წარმოებაშიც დავნერგოთ,
19.30 — სსრ კავშირის პირველობა ფეხბურთში „დინამო“ (თბილისი) — „ტორპედო“ (მოსკოვი),
21.15 — „მოამბე“ — საინფორმაციო პროგრამა,
21.45 — სსრ კავშირის პირველობა ფეხბურთში. „დინამო“ (მოსკოვი)—„არარატი“ (ერევანი) — II ტაიმი — ფერადი გამოსახულებით (გადმოცემა მოსკოვიდან),
22.15 — „ვრემია“ — საინფორმაციო პროგრამა (გადმოცემა მოსკოვიდან),
22.45 — სატელევიზიო მრავალსერიანი მხატვრული ფილმი „გაზაფხულის ჩვიდმეტი გაელვება“ — I სერია (გადმოცემა მოსკოვიდან).

□ 7 ᲘᲕᲚᲘᲡᲘ

10.00 — ახალი ამბები (გადმოცემა მოსკოვიდან),
10.30 — მულტიპლიკაციური ფილმი (გადმოცემა მოსკოვიდან),
10.45 — სატელევიზიო დოკუმენტური ფილმი „მშობლიური მხარის ჰანგები“. ფერადი გამოსახულებით,
11.40 — სატელევიზიო მრავალსერიანი მხატვრული ფილმი — „გაზაფხულის ჩვიდმეტი გაელვება“ — II სერია (გადმოცემა მოსკოვიდან),
17.50 — კინონარკვევი,
18.10 — მოსწავლეთათვის — — „მშვიდობით, სკოლავ!“,
18.30 — განცხადებები,
18.35 — მარქსისტულ-ლენინური თეორიის აქტუალური საკითხები „სკკპ XXV ყრილობა საბჭოთა ადამიანების პარტიულ-ინტერნაციონალური აღზრდის შესახებ“,
18.55 — „სკოლას მეტი მოეთხოვება“,
19.40 — „მელრის თენგიზ ზაალიშვილი“ — ფერადი გამოსახულებით,
20.10 — „გლობუსი“ — ფერადი გამოსახულებით,
21.00 — „მოამბე“ — საინფორმაციო პროგრამა,
21.30 — „სპორტული პანორამა“,
22.00 — „ვრემია“ — საინფორმაციო პროგრამა (გადმოცემა მოსკოვიდან),
22.30 — სატელევიზიო მრავალსერიანი მხატვრული ფილმი „გაზაფხულის ჩვიდმეტი გაელვება“ — I სერია (გადმოცემა მოსკოვიდან).

□ 9 ᲘᲕᲚᲘᲡᲘ

10.00 — ახალი ამბები (გადმოცემა მოსკოვიდან),
10.30 — „ბიჭიერული კონცერტი“ — ფერადი გამოსახულებით (გადმოცემა მოსკოვიდან),
11.00 — სატელევიზიო დოკუმენტური ფილმი „კარპატის ესკიზები“ — ფერადი გამოსახულებით,
11.30 — სატელევიზიო მრავალსერიანი მხატვრული ფილმი — „გაზაფხულის ჩვიდმეტი გაელვება“ — IV სერია (გადმოცემა მოსკოვიდან),
17.50 — კინონარკვევი — „ასახნოს ახალი წარმოება“ — ფერადი გამოსახულებით,
18.10 — ნახატი ფილმი,
18.30 — „მსოფლიოს ნამარნი ქალაქი-მუზეუმები“ — ფერადი გამოსახულებით,
19.00 — „საერთაშორისო დღიური“,
19.30 — „სოციალისტური ცხოვრების წესი და ხალხის კეთილდღეობა“ — გადაცემა მესამე — ფერადი გამოსახულებით (გადმოცემა მოსკოვიდან),
20.30 — „ურიელ-აკოსტა“. მე-500 წარმოდგენა,
21.00 — „მოამბე“ — საინფორმაციო პროგრამა,
21.30 — სსრ კავშირის პირველობა ფეხბურთში: „ცსკა“ — ჩერნომორეცი“ (ოდესა) — II ტაიმი — ფერადი გამოსახულებით (გადმოცემა მოსკოვიდან),
22.15 — „ვრემია“ — საინფორმაციო პროგრამა (გადმოცემა მოსკოვიდან),
22.45 — სატელევიზიო მრავალსერიანი მხატვრული ფილმი „გაზაფხულის ჩვიდმეტი გაელვება“ — V სერია (გადმოცემა მოსკოვიდან).

□ 10 ᲘᲕᲚᲘᲡᲘ

10.00 — ახალი ამბები (გადმოცემა მოსკოვიდან),
10.10 — დილის ვარჯიში — ფერადი გამოსახულებით (გადმოცემა მოსკოვიდან),
10.30 — დოკუმენტური ფილმები: „ჩვენი საუკუნის ბავშვები“, „ჯადოქარი რომ ვიყო“. ფერადი გამოსახულებით,
17.20 — მუსიკალური პროგრამა — „ბალის ყვავილი“,
18.00 — სატელევიზიო მრავალსერიანი მხატვრული ფილმი — „გაზაფხულის ჩვიდმეტი გაელვება“ — V სერია (გადმოცემა მოსკოვიდან).
18.50 — „ალბერტ იფარგანი“,
19.05 — „ამოსავალი — „ვინ უკეთ, ვინ სწრაფად“ (გამეორებით), ფერადი გამოსახულებით,
14.50 — იუგოსლავური მხატვრული ფილმი — „ბარტონელა მგელი“ (გადმოცემა მოსკოვიდან),
16.50 — კინონარკვევი,
17.00 — „ჯანმრთელობა“ სამეცნიერო - პოპულარული პროგრამა — ფერადი გამოსახულებით (გადმოცემა კემერეროვიდან),
17.30 — „ეფექტიანობა — საბჭოთა არმიის მეომრებისათვის,
18.15 — საუბარი საერთაშორისო თემაზე — სტუდიაში ვაზეთ „პრავდის“ პოლიტიკური მომხსენებელი ი. ეუკოვი — ფერადი გამოსახულებით,
19.00 — „თბილისი და თბილისელები“ — სატელევიზიო ჟურნალი,
19.30 — „მეცნიერების აქტუალური პრობლემები“ — ფერადი გამოსახულებით,
20.00 — „მოამბე“ — საინფორმაციო პროგრამა,
20.30 — „ცეკვიან ნადელი

ᲛᲔᲥᲕᲐᲠᲐᲙᲘᲡᲗᲕᲘᲡ ᲓᲐ ᲣᲪᲮᲝᲔᲗᲘᲡ ᲗᲑᲘᲚᲘᲡᲘ

□ 1 ᲘᲕᲚᲘᲡᲘ

ფილმი „გაზაფხულის ჩვიდმეტი გაელვება“ — I სერია (გადმოცემა მოსკოვიდან).

□ 6 ᲘᲕᲚᲘᲡᲘ

10.00 — ახალი ამბები (გადმოცემა მოსკოვიდან),
10.30 — მულტიპლიკაციური ფილმი — „პატარა გუგგბრობები“ — ფერადი გამოსახულებით,
11.05 — სატელევიზიო დოკუმენტური ფილმი — „თავის დაძლევა“,
11.30 — სატელევიზიო მრავალსერიანი მხატვრული ფილმი „გაზაფხულის ჩვიდმეტი გაელვება“ — I სერია (გადმოცემა მოსკოვიდან).
17.40 — განცხადებები,
18.30 — „ეფექტიანობა და ხარისხი მთავარი საბრუნავი“—წარმოებაშიც დავნერგოთ,
19.30 — სსრ კავშირის პირველობა ფეხბურთში „დინამო“ (თბილისი) — „ტორპედო“ (მოსკოვი),
21.15 — „მოამბე“ — საინფორმაციო პროგრამა,
21.45 — სსრ კავშირის პირველობა ფეხბურთში. „დინამო“ (მოსკოვი)—„არარატი“ (ერევანი) — II ტაიმი — ფერადი გამოსახულებით (გადმოცემა მოსკოვიდან),
22.15 — „ვრემია“ — საინფორმაციო პროგრამა (გადმოცემა მოსკოვიდან),
22.45 — სატელევიზიო მრავალსერიანი მხატვრული ფილმი „გაზაფხულის ჩვიდმეტი გაელვება“ — II სერია (გადმოცემა მოსკოვიდან).

□ 7 ᲘᲕᲚᲘᲡᲘ

10.00 — ახალი ამბები (გადმოცემა მოსკოვიდან),
10.30 — მულტიპლიკაციური ფილმი (გადმოცემა მოსკოვიდან),
10.45 — სატელევიზიო დოკუმენტური ფილმი „მშობლიური მხარის ჰანგები“. ფერადი გამოსახულებით,
11.40 — სატელევიზიო მრავალსერიანი მხატვრული ფილმი — „გაზაფხულის ჩვიდმეტი გაელვება“ — II სერია (გადმოცემა მოსკოვიდან),
17.50 — კინონარკვევი,
18.10 — მოსწავლეთათვის — — „მშვიდობით, სკოლავ!“,
18.30 — განცხადებები,
18.35 — მარქსისტულ-ლენინური თეორიის აქტუალური საკითხები „სკკპ XXV ყრილობა საბჭოთა ადამიანების პარტიულ-ინტერნაციონალური აღზრდის შესახებ“,
18.55 — „სკოლას მეტი მოეთხოვება“,
19.40 — „მელრის თენგიზ ზაალიშვილი“ — ფერადი გამოსახულებით,
20.10 — „გლობუსი“ — ფერადი გამოსახულებით,
21.00 — „მოამბე“ — საინფორმაციო პროგრამა,
21.30 — „სპორტული პანორამა“,
22.00 — „ვრემია“ — საინფორმაციო პროგრამა (გადმოცემა მოსკოვიდან),
22.30 — სატელევიზიო მრავალსერიანი მხატვრული ფილმი „გაზაფხულის ჩვიდმეტი გაელვება“ — III სერია (გადმოცემა მოსკოვიდან).

□ 8 ᲘᲕᲚᲘᲡᲘ

10.00 — ახალი ამბები (გადმოცემა მოსკოვიდან),
10.10 — დილის ვარჯიში — ფერადი გამოსახულებით (გადმოცემა მოსკოვიდან),
10.30 — „ეგოსი გოძიაშვილი“ ფერადი გამოსახულებით (გამეორებით),
21.00 — „მოამბე“ — საინფორმაციო პროგრამა,
21.30 — „საესტრადო პანორამა“,
22.00 — „ვრემია“ — საინფორმაციო პროგრამა (გადმოცემა მოსკოვიდან),
22.30 — სატელევიზიო მრავალსერიანი მხატვრული ფილმი „გაზაფხულის ჩვიდმეტი გაელვება“ — IV სერია (გადმოცემა მოსკოვიდან).

□ 9 ᲘᲕᲚᲘᲡᲘ

10.00 — ახალი ამბები (გადმოცემა მოსკოვიდან),
10.30 — „ბიჭიერული კონცერტი“ — ფერადი გამოსახულებით (გადმოცემა მოსკოვიდან),
11.00 — სატელევიზიო დოკუმენტური ფილმი „კარპატის ესკიზები“ — ფერადი გამოსახულებით,
11.30 — სატელევიზიო მრავალსერიანი მხატვრული ფილმი — „გაზაფხულის ჩვიდმეტი გაელვება“ — VI სერია (გადმოცემა მოსკოვიდან).

□ 11 ᲘᲕᲚᲘᲡᲘ

10.00 — ახალი ამბები (გადმოცემა მოსკოვიდან),
10.10 — დილის ვარჯიში — ფერადი გამოსახულებით (გადმოცემა მოსკოვიდან),
10.30 — „ალეთიძარა“ — ფერადი გამოსახულებით (გადმოცემა მოსკოვიდან),
17.00 — „საჭადრაკო სკოლა“,
11.30 — „კინოაფიშა“,
12.00 — სატელევიზიო მრავალსერიანი მხატვრული ფილმი „გაზაფხულის ჩვიდმეტი გაელვება“ — VI სერია — ფერადი გამოსახულებით (გადმოცემა მოსკოვიდან),
18.15 — ბავშვებისათვის — „შენი საზღვარგარეთელი თანატოლი“,
18.35 — სამეცნიერო-პოპულარული ფილმი — „მიახლოება ჭეშმარიტებასთან“ — (ქართულ ენაზე),
14.30 — „მუსიკალური კიოსკი“ — ფერადი გამოსახულებით (გადმოცემა მოსკოვიდან),
15.00 — „კინოს მოყვარულთათვის“,
16.10 — „ახალგაზრდობა — სატელევიზიო პროგრამა,
16.40 — „დღეს — მეგადერის დღეა“,
17.10 — „მუსიკალური შეხვედრები — ფერადი გამოსახულებით,
18.10 — „საერთაშორისო პანორამა“,
18.40 — საესტრადო კონცერტი,
19.20 — დოკუმენტური ფილმი „შემოქმედთა ყრილობა“,
20.25 — „მოამბე“ — საინფორმაციო პროგრამა,
20.40 — „თეატრალური პანორამა“,
22.00 — „ვრემია“ — საინფორმაციო პროგრამა (გადმოცემა მოსკოვიდან),
22.30 — სატელევიზიო მრავალსერიანი მხატვრული ფილმი — „გაზაფხულის ჩვიდმეტი გაელვება“ — VII სერია (გადმოცემა მოსკოვიდან).

გიწვევთ კოოპერაციულ საცალო-საზაფხულო ბაზრობაზე

ძვირფასო მომხმარებლებო! საქართველოს სამხედრო გზაზე, სახოფლო-სამეურნეო ინსტიტუტთან ახლოს, დილის მექანიკური ქარხნის დასახლებაში, გრძელდება კოოპერაციული საცალო-საზაფხულო ბაზრობა.

ბაზრობა იმართება ყოველ შაბათსა და კვირას, დილის 9 საათიდან — 21 საათამდე და გაგრძელდება სექტემბრის ბოლომდე.

კოოპერგანზაციები შემოგთავაზებენ საბჭოური და იმპორტული განახლებული სამრეწველო საქონლის ფართო ასორტიმენტს.

მოგვმსახურებათ ეკაკაშვილის საბჭეების სავაჭრო ქსელი.

თბილისიდან ბაზრობაზე შეგიძლიათ მოხვდეთ ქალაქის სამარშუტო ავტობუსებით: ვაკიდან — № 27, მეტრო „დიდუბიდან“ — № 54-ით.

გამოიყენეთ დასვენების დღე, ეწვიეთ ბაზრობას!

ეკაკაშვილის გამგეობა.

ᲗᲔᲐᲢᲠᲔᲑᲘ

3 ᲘᲕᲚᲘᲡᲘ

პირველი პროგრამით

10.00 — ახალი ამბები (გადმოცემა მოსკოვიდან), 10.10 — დილის ვარჯიში — ფერადი გამოსახულებით (გადმოცემა მოსკოვიდან), 10.30 — „ნორჩების შემოქმედება“ — ფერადი გამოსახულებით (გადმოცემა მოსკოვიდან), 11.00 — „თქვენთვის, მშობლებო!“ (გადმოცემა მოსკოვიდან), 11.30 — მუსიკალური პროგრამა „დილის ფოსტა“. ფერადი გამოსახულებით (გადმოცემა მოსკოვიდან), 12.00 — ბავშვებისათვის — მხატვრული ფ