პროლეტარებო ყველა ქვეყნისა, შეერთდით!

# კომუნისტი

გაზეთი გამოდის 1920 წლის 3 თებერვლიდან

საქართველოს კომუნისტური პარტიის ცენტრალური კომიტეტის, საქართველოს სსრ უმაღლესი საბჭოს და საქართველოს სსრ მინისტრთა საბჭოს ორგანო

KOMUNISTI — ОРГАН ЦК КП ГРУЗИИ, ВЕРХОВНОГО СОВЕТА ГРУЗИНСКОЙ ССР И СОВЕТА МИНИСТРОВ ГРУЗИНСКОЙ ССР

1976 სამშაბათი 21 სექტემბერი № 222 (16652) ფასი 2 კაპ. 1976

# საერთო საზრუნავი

სოციალიზმმა თვითეული საბჭოთა ადამიანის ხედი მუდმივად დაუკავშირა შრომითს კოლექტივს, მთელი ქვეყნის ცხოვრებას. სწორედ ეს არის ჩვენი წყობილებისათვის დამახასიათებელი ხაზოგადოებრივი და პირადი ინტერესების ორგანული ერთიანობის საფუძველი. მუშებისათვის, კოლმეურნეებისათვის, ინტელიგენციისათვის დიდად ახლობელი და გასაგებია ხაზოგადოების, ხახელმწიფოს ინტერესები. ისინი თავს მშობლიური ქვეყნის ხრულუფლებიან ბატონ-პატრონებად გრძნობენ და ყველაფერზე მაღლა აყენებენ ამ ინტერესებს.

თვითეული მშრომელი, ახლულებს რა ხკკპ XXV ყრილობის გადაწყვეტილებებს, მეათე ხუთწლედის დავალებებს, ცდილობს აამაღლოს წარმოების ეფექტიანობა და მუშაობის ხარისხი, გაადიდოს პროდუქციის გამოშვება. სწორედ ეს არის მთელი ხაზოგადოების მოთხოვნილებებისათვის რიგითი მშრომელების ის თავდადებული ზრუნვა, რომელიც ვ. ი. ლენინს კომუნიზმის სათავედ მიაჩნდა.

ხაერთო წარმატებით დიდი დაინტერესება კომუნიზმის შეგნებული მშენებლის ხასიათის ეუცილებელი ნიშანია. მას აინტერესებს ყველაფერი, რაზეც დამოკიდებულია ქარხნისა თუ მშენებლობის, კოლმეურნეობისა თუ ხაბჭოთა მეურნეობის წარმატებ. ხკკპ ცენტრალური კომიტეტის გენერალურმა მდივანმა ამხანაგმა ლ. ი. ბრეჟნევმა აღნიშნა შრომის მოწინავეთა ეს შეხანიშნავი თვისება და მოსკოველ ავტომკარხნელებთან შეხვედრაზე თქვა: „ჩვენი ხოციალისტური წყობილება ისეთია, რომ კარგი, ნამდვილად მოწინავე მუშაკისათვის ცოტაა იყოს შრომისმოყვარე და დისციპლინიანი. მას მოეთხოვება აგრეთვე აქტიური, ცხოველი ინტერესი და ზრუნვა ხაერთო საქმისათვის, მისწრაფება იმისადმი, რომ ეს ხაქმე ხულ უფრო უკეთ სრულდებოდეს ბრიგადაშიც, ხაამქროში, და მთლიანად ხაწარმოშიც“.

ხსენთ კეთილშობილური მისწრაფება მკაფიოდ ვლინდება ხაბჭოთა ადამიანების ყოველდღიურ საქმიანობასა და საქციელში. განსაკუთრებით სრულად გამოვლინდება ეს ხოციალისტურ შეჯიბრებაში, მის ბევრ ახალ ფორმაში, რომლებიც კოლექტივიზმისა და ამხანაგური ურთიერთდახმარების ხულისკვეთებით არის გამსჭვალული. არა მარტო ხაწარმოო ლოზუნგი, არამედ ზნეობრივი ნორმაც გახდა დევიზი: „მაღალი ეფექტიანობისა და ხარისხისათვის ბრძოლაში — არცერთი ჩამორჩენილი ჩვენ გვერდით!“ ქვანახშირის მრეწველობაში ხულ უფრო ფართოდ ვრცელდება კოლექტიური შეფობის, დამრიგებლობის პრაქტიკა. სწორედ თანამშრომელი ამხანაგების უპირველეს ხაქმის ვითარებისათვის პასუხისგებლობის გრძნობამ ავიქრებინა კუზბასელი ხოციალისტური შრომის გმირის გ. სმირნოვის მეშახტეთა ხახელგანქმულ ბრიგადას ანლად ზეაქმნილი ბრიგადისათვის გადაეცა თავისი ოცზე მეტი გამოცდილი მექანიზატორი, უშუალოდ ხანგრეგში დახმარებოდა მას თანამედროვე ტექნიკის ათვისებაში. ახლა ორივე ბრიგადა მტკიცედ უახლოვდება ქვანახშირის წლიური მოპოვების მილიონად მიჯნას.

წარმოების კონცენტრაციის ზრდასთან ერთად ფართოვდება მასზე ხაზოგადოებრივი ზრუნვის სფერო, ხკკპ ცენტრალური კომიტეტის ამას წინათ მიღებულ დადგენილებაში „ხაწარმოო გაერთიანების პირობებში გორკის ხაავტომობილო ქარხნის პარტიულ ორგანიზაციათა მუშაობის შესახებ“ აღნიშნულია, რომ ხაჭიროა ყოველნაირად განვუვითაროთ მუშაკებს როგორც ხაკუთარი ხაწარმოს, ისე მთელი გაერთიანების ხაქმეებით დიდი დაინტერესების გრძნობ.

არ დავჭერდეთ პირად მიღწევებს. მთელი ძალ-ღონით და შეხაძლებლობით შევუწყოთ ხელი ხაერთო აღმავლობას — ახეთია ხოციალისტური შეჯიბრების პრინციპი, მოწინავე მშრომელთა ურყევი წესი. ხოფლად იტყვიან: „მეზობლის უანა ხხვისი არ არის“. მოხავლის აღებაზე შრომითი ურთიერთდახმარება, მეათე ხუთწლედის პირველი წლის პურსახათვის ერთხულოვანი, ერთობლივი ბრძოლა ხაქმისადმი ნამდვილი ხახელმწიფოებრივი მიდგომის გამოვლინებად მიგვაჩნია. ასეთი მიდგომა კარგად იყო გამოხატული წლეკანდელი მკის წინ ხკკპ XXV ყრილობის დელეგატ წარჩინებულ მექანიზატორთა ჯგუფის წერილში ამხანაგ ლ. ი. ბრეჟნევისადმი.

კეთილსინდისიერი მუშაკი, რკ პოსტიც უნდა ეკავოს მას, პასუხს აგებს გეგმისთვისაც, პროდუქციის ხარისხისთვისაც, სახალხო დოვლათისადმი უაირათიანი დამოკიდებულებისთვისაც. როგორც დიდ, ისე პატარა ხაქმეში მომგზირნეობის რეჟიმის დაცვა ხამილოო ანგარიშით ყოველ ჩვენგანზეა დამოკიდებული. მოსკოვის ელექტროვაკუუმური ხელსაწყოების ქარხნის ოსტატი გ. პრეფეევა, რომლის ბრიგადამ ვალდებულება იკისრა კვირაში ერთი ხაათი დაზოგილი მახალებით იმუშაოს, სამართლიანად აცხადებს: „ხაჭიროა, რომ თვითეული მუშაკის შინაგანი მოთხოვნილება იყოს უაირათიანობა ყველგან და ყველაფერში — ნედლეულის, მასალების, ენერგიის ხარჯვაში, ხამუშაო დროის გამოყენებაში, წარმოების დამატებითი რეზერვების ძიებაში“. რა თქმა უნდა, ასეთ მოთხოვნილებას წარმოშობს ხაზოგადოებრივი მოვალეობის ღრმა შეგნება, მომჭირნეობისადმი ხაყოველთაო-ხახალხო ბრძოლაში პირადი ვლილის შეტანის სურვილი.

ხაერთო ხაქმისათვის ზრუნვა გულისხმობს ნაკლოვანებებისადმი შეურიგებლობას. ადამიანები, რომლებიც აქტიურ მოქალაქეობრივ პოზიციას იდგანან, გულგრილად ვერ მოკიდებიან ხაგეგმო და შრომის დისციპლინის დარღვევებს უყაირათობას, ყოველივე იმას, რაც აფერხებს ჩვენს წინსვლას, ხოციალისტური დემოკრატია უზრუველყოფს მასების ნამდვილ მონაწილეობას კონტროლსა და შესრულების შემოწმებაში, ხარვეზების გამოვლინებასა და აღკვეთაში. აქ დიდი კრიტიკისა და თვითკრიტიკის როლი, რომლებსაც ფართოდ ვიყენებთ მუშათა და კოლმეურნეთ კრებებზე, ხაწარმოო თათბირებზე. პარტიულმა ორგანიზაციებმა ყოველნაირად უნდა განავითარონ მშრომელთა ინიციატივა და პასუხისმგებლობა, შექმნან ისეთი მიმართულება, რომ ადამიანებმა ეფექტიანად, ეკონომიურად, ვინც უგულებელყოფს ხაზოგადოებრივ ინტერესებს, ვისაც დევიზად აქვს ობივატელური ანდაზა: „ხხვისი ‘ვირიო — ღობეს ჩხირიო“.

პარტიული, ხაბჭოთა, ხალეურნეო ორგანოების ვალია ყოველნაირად დაუჭირონ მხარი ადამიანებს, რომლებიც ხახელმწიფოებრივად იქცევიან. რომლებსაც ყველა ხაქმე თავისად მიაჩნიათ. ამისათვის კი ხაჭიროა უფრაოდ ბერ ა ტ ო ვ ე ბ დ ე თ მშრომელთა ხიგნალებს, წინადადებებს წერილებს. მათი კრიტიკული შენიშვნები, ხურვილები და რჩევა ხშირად გვეხმარება დიდი ხაკითხების გადაწყვეტაში. მაგალითად, ამას წინათ „პრავდას“ აცნობეს, რომ კალინინგრადის ოლქის მთელი რიგი ქალაქების ხამინაო მეურნეობაში არხებულ სერიოზულ ნაკლოვანებათა შესახებ მკითხველების წერილებთან დაკავშირებით გადაწყვეტილია დამატებითი ხახსრები მოხმარდეს ხაცხოვრებელი ხახლების მშენებლობას, გამოყოფილია მასალები და მოწყობილობა ხარემონტო-ხამშენებლო ორგანიზაციათა ხაწარმოო ბაზის განსამტკიცებლად. რუსეთის ხფხრ ხამინაო-კომუნალური მეურნეობის ხამინისტრომ და ხაოლქო აღმასკომმა დაამტკიცეს დახახლებული პუნქტების კეთილმოწყობის გაუმჯობესების ღონისძიებები.

არაფერი ისე არ ამაღლებს პიროვნებას, როგორც აქტიური ცხოვრებისეული პოზიცია, ხაზოგადოებრივი მოვალეობისადმი შეგნებული დამოკიდებულება. ამ ხიტყვებს, რომლებიც ხკკპ XXV ყრილობის მაღალი ტრიბუნიდან გაისმა, თვითეული ხაბჭოთა ადამიანი აღიქვამს როგორც შთამაგონებელ მოწოდებას და ხოციალისტური ხაზოგადოების ხაკეთილდღეოდ ყოველდღიური ხაქმიანობის მკაფიო ორიენტირს

ჩვენი ხაერთო კომუნისტური ხაქმისათვის აქტიური, დაუცხრომელი ზრუნვა მძლავრი სტიმულია, რომელიც ხაბჭოთა ადამიანებს შთაგონებს, რომ გონებისა და მარჯვენის მთელი ძალა, მთელი შემოქმედებითი ენერგია ხამშობლოს აყვავებისათვის აღმშენებლობის შრომას მოახმარონ.

## ინიციატორთა დამკვრელური დღეები

**რუსთავის მეტალურგიული ქარხნის კოლექტივმა გადაჭარბებით წინათ ნაკისრი: 3,5 მილიონი მანეთის ზეგეგმითი პროდუქციის ნაცვლად წლეულს 5 მილიონი მანეთის ზეგეგმითი საერთო პროდუქცია დაამზადოს.**

**რუსთავი.** ყოველ ხამუშაო ცვლას ახალი წარმატებით ამთავრებენ აქაური მეტალურგები — დისციპლინის განმტკიცებისა და პასუხისმგებლობის ამაღლებისათვის ვაშლილი შეჯიბრების ინიციატორები.

ისინი კვლავაც სამაგალითოდ შრომობენ წარმოების ყველა რგოლში, ყველა უბანზე. ამ დღეებში მეტალურგები ენთუზიაზმით გამოეხმაურნენ საქართველოს სსრ პარტიულ-სამეურნეო აქტივის თათბირის მოწოდებას და 170 მილიონი მანეთის ზეგეგმითი პროდუქციის ანგარიშში თავისი წვლილის გასადიდებლად თავიანთ შეხაძლებლობებს გადახედეს.

მეტალურგებმა გადაწყვიტეს საერთო პროდუქციის გამოშვების ვალდებულებაც 1,5 მილიონი მანეთით გაადიდონ და პროდუქციის რეალიზაციისაც. ამრიგად, რუსთაველმა მეტალურგებმა წინათ ნაკისრი 3,5 მილიონი მანეთის ზეგეგმითი საერთო პროდუქციის ნაცვლად 5 მილიონი მანეთის ზეგეგმითი საერთო პროდუქციის გამოშვება ივალდებულეს.

■

## ოქტომბრის ანგარიშში

**თელავი.** წინდის ფაბრიკის (დირექტორი ლ. ხკანაძე) კოლექტივი დიდი მონდომებით იბრძვის მეათე ხუთწლედის პირველი წლის გეგმების წარმატებით შესრულებისათვის. უკვე გაანაღდა სამი კვარტალის გეგმა და ახლა ოქტომბრის ანგარიშში შრომობს.

ფაბრიკის მშრომელებმა საქართველოს სსრ პარტიულ-სამეურნეო აქტივის თათბირის პასუხად გადაწყვიტეს წინათ ნაკისრი 400 ათასი მანეთის ნაცვლად წლეულს სამშობლოს მისცეს 500 ათასი მანეთის ზეგეგმითი პროდუქცია.

**ა. თვალიაშვილი,**
„კომუნისტის“ ხაკ. კორ.

# რთველი — დროულად, უდანაკარგოდ!

### სად რამდენი მოიკრიფა

**რესპუბლიკური** სამრეწველო გაერთიანება „სამტრესტის“ 20 სექტემბრის ცნობებით სულ რესპუბლიკაში მოკრეფილია 17.876 ტონა ყურძენი. აქედან კახეთის რაიონებში — 16.189 ტონა.

**გურჯაანის** რაიონში მოკრეფილია 7.689 ტონა ყურძენი, კვირის, 19 სექტემბერს მოიკრიფა 1 037 ტონა.

**ციცინათელა**ს მევენახეებმა მოკრიფეს და ხახელმწიფოს მიჰყიდეს 4.313 ტონა ყურძენი. ეს ვალდებულების 24,6 პროცენტს შეადგენს.

**სიღნაღის** რაიონის მევენახეებს მოკრეფილი აქვთ 1.864 ტონა ყურძენი, ყვარლის — 2 318 ტონა, მარნეულის — 710 ტონა, ბოლნისის — 789, ზესტაფონის — 88, თერჯოლის — 100 ტონა ყურძენი.

რთველს შეუდგნენ ლაგოდეხის რაიონშიც.

## დღეს უკეთ, ვიდრე გუშინ

**თბილისი.** თავისი დარგის ხაწარმოთა შორის ხაკავშირო ხოციალისტური შეჯიბრების გამარჯვებულია თბილისის ხაშენო ხახალხო მასალათა კომბინატი. ეს ხაპატიო წოდება და გარდამავალი წითელი დროშა ამ კოლექტივმა წლის მეორე კვარტალის მაჩვენებლებით მოიპოვა და ახლა მისი შენარჩუნებისათვის იბრძვის.

— შეჯიბრება მესამე „ირტალიზეც წარმატებით გრძელდება, — აცნობა რედაქციას კომბინატის პროფკავშირის საქარხნო კომიტეტის თავმჯდომარემ ზ. მექვაბიშვილმა, — რვა თვის შედეგები კვლავ მაღალია, გეგმის გადამეტებით გამოშვებულია 270 ათასი მანეთის პროდუქცია.

ახლა საწარმოში რუსთაველ მეტალურგთა მაგალითის ამბავი ვიბრძვიდეთ წარმოების ყველა რგოლში დისციპლინის განმტკიცებისათვის.

**ბ ე ჯ ი ო ნ ი**

**ᲡᲐᲑᲭᲝᲗᲐ** კავშირის ყველა მშრომელთან ერთად გარდაბნის რაიონის კრწანისის მებოსტნეობის საბჭოთა მეურნეობის მშრომელები დიდად ალფერთვენინა სკკპ ცენტრალური კომიტეტის გენერალური მდივნის ამხანაგ ლეონიდ ილიჩ-ის ბრეჟნევის ხატეგამ, რომელიც მან წარმოთქვა ყაზახეთის პარტიულ-სამეურნეო აქტივის თათბირზე.

ეს დიდმნიშვნელოვანი სიტყვა ჩვენ სოფლის მშრომელებს ახალი ხალისიერი ნაქმეებისათვის შთაგეგონებს. მეურნეობის პირობაა წლეულს მივიღოთ და ხახელმწიფოს მივაწოდოთ 17.500 ცენტნერი ბოსტნეული. თავდადებული შრომით პირობას უკვე გადავაჭარბეთ, ხახელმწიფოს მივაწოდეთ 17.760 ცენტნერზე მეტი ხარისხოვანი ბოსტნეული.

კრწანისელებმა გადავწეიტეთ დამატებით მივიღოთ და ხახელმწიფოს მივაწოდოთ 3.000 ცენტნერი ბოსტნეული. დამატებითი ვალდებულების ანგარიშში ყოველდღე დედაქალაქის — თბილისის მშრომელებს 10-12 ტონამდე ხხვადასხვა ხახის მწვანილს ვაწვდით.

**ი. ხარაძეს,**
გარდაბნის რაიონის კრწანისის მებოსტნეობის ხაბჭოთა მეურნეობის დირექტორი.

## ვალდებულება განაღდებულია

**ᲥᲣᲗᲐᲘᲡᲘ.** ქალაქის ხამთო-ხაწარმოთა შორის გაშლილ ხოციალისტურ შეჯიბრებაში მოწინავე ხაქართველოს ქვანახშირის კომბინატის შახტმშენებლ ხამმართველოს (უფროსი ა. ჭარაშაძე) კოლექტივი.

შახტმშენებლებმა რეკორდული დიდძალი ხამთო გამონამუშევარი გაიყვანეს და ხახელმწიფო გეგმა გადაკარბებით შეასრულეს. ახალი ხუთწლედის სტარტზე მშენებლებმა პირობა დადეს, რომ წლიური გეგმის გადამეტებით გაიყვანდნენ 15 ათასი მანეთის ღირებულების ხამთო გამონამუშევარს. ხამმართველომ ეს პირობა შეიტ თვეში გაანაღდა, 293 ათასი მანეთის ღირებულების ზეგეგმითი გამონამუშევარი გაიყვანა და ვალდებულებას თითქმის ოორჯერ გადაამეტა.

**ვ. ცირეკიძე,**
„კომუნისტის“ ხაკ. კორ.

# ᲚᲔᲜᲘᲜᲘᲡ ᲞᲠᲐᲕᲓᲐ

## ᲞᲝᲚᲘᲢᲘᲙᲣᲠᲘ ᲐᲥᲢᲘᲣᲠᲘ ᲛᲝᲬᲕᲔᲗᲐ ᲓᲦᲔᲡᲐᲬᲘᲜᲐᲕᲘ

**20 ᲡᲔᲥᲢᲔᲛᲑᲔᲠᲘᲡ**

## ᲛᲔᲪᲜᲝᲑᲘᲔᲠᲔᲑᲐ ᲓᲐᲛᲙᲕᲠᲔᲚᲣᲠᲘ ᲣᲑᲐᲜᲘᲐ

**ᲧᲕᲐᲠᲚᲘᲡ** რაიონის სოფელ ჭიკანის მარჭხის სახელობის კოლმეურნეობის ხაკვებმომპოვებლებმა ფართოდ გაშალეს ხოციალისტური შეჯიბრება პირუტყვისათვის წლინახევრის ხაკვების მომარაგებისათვის. დამზადებულია თივა, ხენაჟი. ახლა უხეში ხაკვების ბალანსის შეხავხებად ხამინდის ნალას ამზადებენ.

ხაკვების უხვად დამზადების ერთ-ერთი ინიციატორია ახალგაზრდა მექანიზატორი დ. ჭართველიშვილი. მან ხაშუალო ხკოლის დამთავრებისთანავე მუშაობა დაიწყო კოლმეურნეობაში და თავდადებით შრომობს. ხურათებზე: ხახლიხე ხამინდის მექანიზებულად ალება-დაჭუეცმაცენი; ქვემოთ — მოწინავე მექანიზატორი დ. ჭართველიშვილი.

**ვ. ᲞᲘᲜᲘᲜᲘᲡ** ფოტო
(ხიტინფორმის ფოტოქრონიკა).

# Ლ. Ი. ᲑᲠᲔᲟᲜᲔᲕᲘᲡ ᲛᲘᲘᲦᲝ Ა. ᲰᲐᲠᲘᲛᲐᲜᲘ

**20 ᲡᲔᲥᲢᲔᲛᲑᲔᲠᲡ** ᲮᲙᲙᲞ ცენტრალური კომიტეტის გენერალურში მდივანმა ლ. ი. ბრეჟნევმა მისავე თხოვნით კრემლში მიიღო ამერიკის თვალსაჩინო პოლიტიკური და საზოგადო მოღვაწე ა. ჰარიმანი.

საუბრის დროს მხარეები შეეხენ სსრ კავშირისა და ამერიკის შეერთებული შტატების ურთიერთობის საკითხებს, აგრეთვე ზოგიერთ საერთაშორისო პრობლემას.

ლ. ი. ბრეჟნევმა ხაზგასმით აღნიშნა, თუ რა დიდი მნიშვნელობა აქვს საბჭოთა კავშირ-ამერიკის ურთიერთობის გაუმჯობესებას ორივე ქვეყნის ხალხთა ინტერესებისათვის და საყოველთაო მშვიდობის განმტკიცებისათვის, და აღნიშნა, რომ საბჭოთა კავშირი, რომელიც ხელმძღვანელობს თავისი პრინციპული ხაზით, თანამიმდევრულად იღვწის ამ ურთიერთობის შემდგომი განვითარებისათვის თანასწორობისა და ურთიერთსარგებლობის საფუძველზე. ზუსტად ასრულებს სსრ კავშირისა და ამერიკის შეერთებულ შტატებს შორის მიღწეულ შეთანხმებებსა და ძირეგებებს.

ა. ჰარიმანმა თავის მხრივ ამერიკა გამოთქვა, რომ საბჭოთა კავშირ-ამერიკის ურთიერთობა მომავალში კიდევ უფრო განვითარდება.

საუბარმა გულახდილად და მეგობრულად ჩაიარა. საუბარში მონაწილეობდა ხკკპ ცენტრალური კომიტეტის გენერალური მდივნის თანაშემწე ნ. ნ. ალექსანდროვი.

## ᲑᲔᲠᲛᲐᲜᲘᲘᲡ ᲤᲔᲓᲔᲠᲐᲪᲘᲣᲚ ᲠᲔᲡᲞᲣᲑᲚᲘᲙᲐᲨᲘ Ლ. Ი. ᲑᲠᲔᲟᲜᲔᲕᲘᲡ ᲕᲘᲖᲘᲢᲘᲡ ᲨᲔᲡᲐᲮᲔ

**ᲑᲔᲠᲛᲐᲜᲘᲘᲡ** ფედერაციული რესპუბლიკის ფედერალური კანცლერის ჰ. შმიდტის მიწვევით და მხარეთა შეთანხმების შესაბამისად ხკკპ ცენტრალური კომიტეტის გენერალური მდივანი ლ. ი. ბრეჟნევი ოფიციალური ვიზიტით ჩავი გერმანიის ფედერაციულ რესპუბლიკაში. ვიზიტის ვადები გამოქვეყნდება.

# ᲥᲣᲠᲜᲐᲚᲘᲡᲢᲗᲐ ᲡᲐᲔᲠᲗᲐᲨᲝᲠᲘᲡᲝ ᲝᲠᲒᲐᲜᲘᲖᲐᲪᲘᲘᲡ VIII ᲙᲝᲜᲒᲠᲔᲡᲘᲡ ᲛᲝᲜᲐᲬᲘᲚᲔᲑᲘ

**ᲒᲣᲚᲘᲗᲐᲓᲐᲓ** მოგესალმებით ჟურნალისტთა საერთაშორისო ორგანიზაციის მერვე კონგრესის მონაწილეებს. საგულისხმოა, რომ თქვენ შეიკრიბეთ ჰელსინკში, სადაც ერთ წელზე ცოტა მეტი ხნის წინათ 35 სახელმწიფოს უმაღლესმა წარმომადგენლებმა ხელი მოაწერეს ევროპის უშიშროებისა და თანამშრომლობის თათბირის საბოლოო აქტს.

პრესა, ტელევიზია და რადიო უდიდეს გავლენას ახდენს მსოფლიოში ადამიანის გონებასა და გრძნობაზე, საერთაშორისო პოლიტიკური კლიმატისა და საზოგადოებრივი აზრის ჩამოყალიბებაზე. ოცდაათი წელი გადიდა მას შემდეგ, რაც დაარსდა თქვენი ორგანიზაცია, რომელიც თავის რიგებში მრავალი ქვეყნის დემოკრატ ჟურნალისტებს აერთიანებს, და კიდევ უფრო აქტუალურად ეფერს მის მიერ დასახული ამოცანა — მშვიდობის დაცვა და ხალხთა მეგობრობისა და თანამშრომლობის განმტკიცება საზოგადოებრივობის თავისუფალი, მართალი და ტატიანანი ინფორმირების გზით. ამიტომ უაღრესად მნიშვნელოვანია, რა როლს ასრულებენ მასობრივი ინფორმაციის საშუალებები, მშვიდობისა და პროგრესის მიზნებს ემსახურებიან, თუ ქვეყნებსა და ხალხებს შორის შუღლისა და უნდობლობის თესმის ავრცელებენ დედამიწაზე.

ბანუზომლად გაიზარდა და განმტკიცდა მშვიდობის, სოციალიზმისა და ეროვნული განთავისუფლების ძალები. იმპერიალიზმისა და კოლონიალიზმის წინააღმდეგ, მშვიდობისა და დაძაბულობის შენელებისათვის ბრძოლაში მთ მიერ მოპოვებული გამარჯვებები, სოციალისტური ქვეყნების წარმატებები ახალ იმედებსა და ოპტიმიზმს გვინერგავენ ხაყოფიერ პირობებს უქმნის პროგრესული პრესის მუშაობასაც.

დემოკრატიული პრესის სპეციალ ვალია კვლავაც აქტიურად შეუწყოს ხელი საყოველთაო მშვიდობისა და საერთაშორისო უშიშროების განმტკიცებას, ომისათვის ბრძოლის ვინაღვალს, რომ დაძაბულობის შენელების სტაბილური და შეუქცევადი ხასიათი მიენიჭოს, საშუალოდ გამოიტანოს კაცობრიობის ცხოვრებიდან აგრესია, საომარი კონფლიქტები, ექსპლოატაცია, შიმშილი და სიღატაკე.

მაგრამ ისტორიის გაკვეთილებიდან — და ეს სრულიად ბარკვეულად უნდა ითქვას — ჯერჯერობით ყველამ და ყველგან ვერ გამოიტანეს სათანადო დასკვნები. ამას ადასტურებს ისიც, რომ ხანდახან რეაქციულ პრესაში ჯერ კიდევ გაისმის ხოლმე „ცივი ომის“ ექო, ცდილობენ გამართლონ, ზოგჯერ კი წაამეტონ კიდეც გამალებული შეიარაღება, ჯერ კიდევ მაკვირ ინერშები მშვიდობიანი თანაარსებობის პოლიტიკაზე, თავისუფლებისმოყვარე ხალხების ამ მისწრაფებაზე, რომ თვითონ გაანგებდნენ თავიანთ ბედს.

ასეთ პირობებში მართალი სიტყვა, რომელიც მსოფლიოში მიაქვთ დემოკრატ ჟურნალისტებს, მებრძოლი სიტყვა, რომელიც რეაქციას, მილიტარიზმისა და ფაშიზმის ხრიკების წინააღმდეგ გაბედული ბრძოლისათვის რაზმავს ადამიანებს, სიტყვა, რომელიც გამსჭვალულია მშრომელთა საარსებო ინტერესების შეგნებით, მშვიდობის, თანამშრომლობის, სოციალური პროგრესის იარაღია. და მე კიდევ დავძენდი, ფრაზად ქმედითი, ეფექტიანი იარაღია. მწამს, რომ თქვენი კონგრესი დიდ წვლილს შეტანს ამ პოზიტიური ძერების განმტკიცებისა და გაღრმავების საქმეში, რომლებსაც ამ ბოლო წლების მანძილზე მივაღწიეთ ხალხებისა და სახელმწიფოების ურთიერთობაში. სულით და გულით გისურვებთ წარმატებებს მუშაობაში, ახალ მიღწევებს საერთაშორისო დემოკრატიული ჟურნალისტიკის განვითარებაში.

**ლ. ᲑᲠᲔᲟᲜᲔᲕᲘ**

## ᲩᲕᲔᲜᲡ ᲓᲘᲐᲓ ᲡᲐᲛᲨᲝᲑᲚᲝᲨᲘ

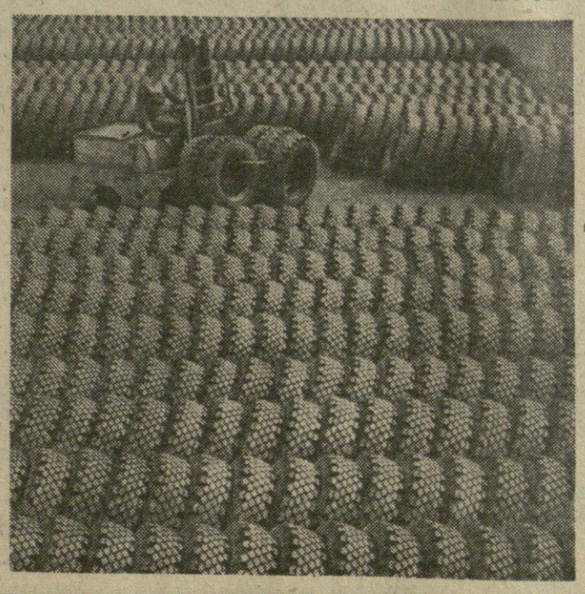

## ᲮᲐᲠᲘᲡᲮᲝᲕᲐᲜᲘ ᲞᲠᲝᲓᲣᲥᲪᲘᲐ

**ᲘᲐᲠᲝᲡᲚᲐᲕᲚᲘᲡ** ლენინის და ოქტომბრის რევოლუციის ორდენოსანი ხალხის ქარხნის ხალხეები დიდი ხიამოვნებით და გამძლეობით გამოირჩევა, ამიტომაც ძალიან მოსწონთ ქვეყნის ავტომობილმშენებლებსა და ტრაქტორმშენებლებს, იაროსლავლელ მეხალხეთა პროდუქციის 85 პროცენტი ატესტებულია ხარისხის ხახელმწიფო ნიშნით. ამაში დიდი დამსახურება მიუძღვით მიმწოდებელ ქარხნებს, რომლებიც ხაუცხოო ხარისხის ნედლეულით ამარაგებენ ხაწარმოს.

ᲮᲣᲠᲐᲗᲘᲗ: ხარისხის ხახელმწიფონიშნიანი ხალხეების გადატვირთვა „ზილ-130“ ავტომობილებისათვის. ამ ავტომობილების ხაწარმოებლად ეყენებენ ეფრემოვის ქარხნის კაუჩუკს.

**ბ. ᲮᲐᲠᲐᲜᲪᲔᲕᲘᲡ** ფოტო

## ᲒᲐᲔᲠᲗᲘᲐᲜᲔᲑᲣᲚᲘ ᲔᲠᲔᲑᲘᲡ ᲝᲠᲒᲐᲜᲘᲖᲐᲪᲘᲘᲡ ᲒᲔᲜᲔᲠᲐᲚᲣᲠᲘ ᲐᲡᲐᲛᲑᲚᲔᲘᲡ ᲡᲔᲡᲘᲐᲖᲔ

**20 ᲡᲔᲥᲢᲔᲛᲑᲔᲠᲡ** მოსკოვიდან ნიუ-იორკში გაემგზავრა ᲮᲙᲙᲞ ცენტრალური კომიტეტის პოლიტბიუროს წევრი, სსრ კავშირის საგარეო საქმეთა მინისტრი ა. ა. გრომიკო, რომელიც მეთაურობს სსრ კავშირის დელეგაციას გაერთიანებული ერების ორგანიზაციის გენერალური ასამბლეის XXXI სესიაზე.

ვნუკოვოს აეროდრომზე ოფი გააცილეს ᲮᲙᲙᲞ ცენტრალური კომიტეტის პოლიტბიუროს წევრმა, ᲮᲙᲙᲞ ცენტრალური კომიტეტის მდივანმა ფ. დ. კულაკოვმა, ᲮᲙᲙᲞ ცენტრალური კომიტეტის პოლიტბიუროს წევრმა, სსრ კავშირის მინისტრთა საბჭოს თავმჯდომარის პირველმა მოადგილემ კ. ტ. მაზუროვმა, ᲮᲙᲙᲞ ცენტრალური კომიტეტის მდივანმა ი. ვ. კაპიტონოვმა, სსრ კავშირის საგარეო საქმეთა მინისტრის პირველმა მოადგილემ ვ. ვ. კუზნეცოვმა, სსრ კავშირის მინისტრთა საბჭოს საქმეთა მმართველმა მ. ხ. სმირტიუკოვმა, სსრ კავშირის საგარეო საქმეთა მინისტრის მოადგილეებმა, სხვა ოფიციალურმა პირებმა.

გამეცილებელთა შორის იყო ამერიკის შეერთებული შტატების დროებითი საქმეთა რწმუნებული სსრ კავშირში ჯ. ფ. მატლოკი. (საკლესი).

## ᲐᲖᲔᲠᲑᲐᲘᲯᲐᲜᲣᲚ ᲔᲜᲐᲖᲔ

**ᲑᲐᲙᲣ,** 19 სექტემბერი. (საკლესი). საბელმწიფო გამომცემლობა „აზერნეშრამ“ აზერბაიჯანულ ენაზე გამოუშვა ᲮᲙᲙᲞ ცენტრალური კომიტეტის გენერალური მდივნის ამხანაგ ლ. ი. ბრეჟნევის სიტყვებისა და სტატიების მეხუთე ტომი „ლენინის კურსით“. ამ ტომში შეტანილია 1974-76 წლების სიტყვები, მოხსენებები და გამოსვლები.

## ᲡᲝᲤᲚᲘᲡ ᲛᲔᲣᲜᲔᲠᲗᲐ ᲡᲐᲛᲨᲝᲑᲚᲘᲣᲠᲘ ᲡᲐᲛᲬᲐᲠᲝ

**ᲖᲠᲩᲔᲜᲘᲡ ᲛᲐᲠᲗᲕᲘᲡ ᲪᲔᲜᲢᲠᲘ, 20 სექტემბერი (საკლესი).** დღეს დედამიწის ზედაპირის ფოტოგრაფირება იყო „სოიუზ-22“ კოსმოსური ხომალდის ეკიპაჟის სამუშაო დღის პროგრამის ძირითადი შინაარსი. კოსმონავტები ვალერი ბიკოვსკი და ვლადიმერ აქსენოვი ფოტოსურათებს უღებდნენ ხაბჭოთა კავშირის ტერიტორიის, კერძოდ აზერბაიჯანის, ხამხრეთ ურალის, დასავლეთ ციმბირის, ფერგანის ველის, ტაჯიკეთის, იაკუტიის, მაგადანის ოლქის ვრცელ რაიონებს, ბაიკალ-ამურის magისტრალის მშენებლობის აღმოსავლეთ მონაკვეთს.

შორეული რაიონების თავზე ხომალდის ფრენის დროს განხორციელდა ერთდროული აეროფოტოგადაღება ხპეკტრის იმავე ზონებში.

ხამეცნიერო კვლევის პროგრამით ეკიპაჟი ასრულებდა ბიოლოგიურ ექსპერიმენტებს. ხომალდზე დადგმული ხელსაწყოს „ბიოგრავისტატის“ დახმარებით ორბიტული ფრენის პირობებში ხწავლობენ უწონობისა და სხვადასხვა დინამიკური აფეთქების გავლენას უმაღლეს მცენარეთა ღივის ჩამოყალიბებაზე. გრძელდება აგრეთვე თევზების ლიფხიტების ზრდისა და განვითარების შესწავლა.

ამხანაგები ბიკოვსკი და აქსენოვი თავს კარგად გრძნობენ. „სოიუზ-22“ კოსმოსური ხომალდის ფრენა გრძელდება.

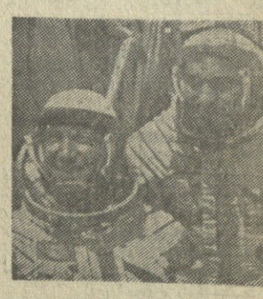

**„ᲡᲝᲘᲣᲖ-22“**

## ᲤᲠᲔᲜᲐᲡ ᲒᲐᲜᲐᲒᲠᲫᲝᲑᲡ

**ᲖᲠᲩᲔᲜᲘᲡ ᲛᲐᲠᲗᲕᲘᲡ ᲪᲔᲜᲢᲠᲘ, 20 სექტემბერი. (საკლესი).** მოსკოვის დროით 12 საათისათვის „სოიუზ-22“ კოსმოსურმა ხომალდმა 80-ჯერ შემოუარა დედამიწას.

კოსმონავტებმა ვალერი ბიკოვსკიმ და ვლადიმერ აქსენოვმა ამ მეექვსე სამუშაო დღის პროგრამაში, რომელიც დღეს 5 საათსა და 40 წუთზე დაიწყო, არის დედამიწის ზედაპირის ფოტოგადაღება მეცნიერებისა და ხახალხო მეურნეობის სხვადასხვა დარგის ინტერესებისათვის. ეკიპაჟი მრავალზონალური ფოტოაპარატის მეშვეობით განაგრძობს ხაბჭოთა კავშირის ცალკეული რაიონების გადაღებას. დღის დამდეგს კოსმონავტები ჩვენი ქვეყნის ტერიტ

# უპრინციპობის, მფარველობის მწარე შედეგი

## მთავარმომარაგების პარტიული ორგანიზაციის კრებაზე

როგორც „კომუნისტის“ მკითხველებმა იციან, იელისში საქართველოს კომპარტიის ცენტრალურმა კომიტეტმა მიიღო დადგენილება რესპუბლიკის მთავარმომარაგების მუშაობაში არსებულ სერიოზულ ნაკლოვანებათა შესახებ.

დადგენილებაში აღნიშნული იყო, რომ მთავარმომარაგებაში პარტიული, სახელმწიფო და შრომის დისციპლინის შესუსტებამ, მთავარმომარაგების, მისი სამმართველოებისა და ტრესტების ხელმძღვანელთა პასუხისმგებლობის გრძნობის მოდუნებამ, შემრიგებლობამ, უპრინციპობამ, პოლიტიკურმა უზრუნველობამ, საკადრო პოლიტიკაში დაშვებულმა შეცდომებმა ნოყიერი ნიადაგი შექმნეს ბიროკრატიზმისა და დიდი ოდენობით სოციალისტური საკუთრების დატაცებისათვის.

და ეს ამ დღეებში მთავარმომარაგების კომუნისტებმა განიხილეს. საქართველოს კომპარტიის ცენტრალური კომიტეტის ეს დადგენილება, რომელიც მთელი სისრულით ასახავს არსებულ მდგომარეობას და საბაჟს ამოცანებს რესპუბლიკის მთავარმომარაგების მუშაობის ძირფესვიანად გარდამქმნელისათვის.

კრებაზე მოხსენება გააკეთა საქართველოს კომპარტიის თბილისის საქალაქო კომიტეტის პირველმა მდივანმა ო. მენთეშაშვილმა.

კომათში მონაწილეობა მიიღეს მთავარმომარაგების კადრების გაზნოფიცერების უფროსმა ინსპექტორმა გ. ფოლგორუკმა, საქნაირმომარაგებს სამმართველოს უფროსმა ი. კოპლატაძემ, მთავარმომარაგების უფროსის მოადგილემ ნ. ოფოლბერიძემ, პროფკავშირის საერთაშორისებული კომიტეტის თავმჯდომარემ ო. ჩიაკვამ, „სიქტარის“ მმართველის მო

# საერთაშორისო ეკიპაჟი კოსმოსში

**საბჭოთა კოსმონავტების მზადების ხელმძღვანელი ავიაციის გენერალ-ლეიტენანტი ვ. ა. შატალოვი უპასუხებს საკითხის მოფიქრებლელის კითხვებზე.**

**რეგორ** აფასებთ, პატივცემული ვლადიმერ, იმ შეთანხმებას, რომ „ინტერკოსმოსის“ პროგრამის ფარგლებში მოეწყოს საერთაშორისო ეკიპაჟების პილოტირებული ფრენა?

ეს კანონზომიერი ნაბიჯია, რომელიც დასტურებს, რომ სწორი და პერსპექტიულია სხვადასხვა ქვეყნის ხალხთა გაერთიანებული მეცადინეობით კოსმოსის შესწავლასა და ათვისების იდეა. ჩვენ ისევ დროში ვცხოვრობთ, როცა პლანეტის ხალხები სულ უფრო ეტყობიან ურთიერთმოქმედებებს, ამდიდრებენ ერთმანეთს თავიანთი გონების ნაყოფით და ნახელავით. კოორდინაციის დონეზე კი დიდად არის დამოკიდებული მათი მომავალი. სკკპ XXV ყრილობაზე სკკპ ცენტრალური კომიტეტის გენერალურმა მდივანმა ამხანაგმა ლ. ი. ბრეჟნევმა, აღნიშნა, თქვა, რომ „უკვე დღეს საამაოდ დიდნაწილოვანი და აქტუალურია ისეთი გლობალური პრობლემები, როგორიცაა ნედლეულის ან ენერგეტიკული, ყველაზე სამი და გიფრცელებული დაავადებათა ლიკვიდაციის და გარემო ბუნების დაცვის, კოსმოსის ათვისების და მსოფლიო ოკეანის რესურსების გამოყენების პრობლემები. პერსპექტივაში ისინი სულ უფრო სავრცოდ გაფლენას მოახდენენ ყოველი ერის ცხოვრებაზე, საერთაშორისო ურთიერთობის მთელ სისტემაზე“. 1976 წლის თებერვალში სოციალისტური თანამეგობრობის ქვეყნებმა — ბულგარეთმა, გერმანიის დემოკრატიულმა რესპუბლიკამ, კუბამ, მონგოლეთის სახალხო რესპუბლიკამ, პოლონეთმა, რუმინეთმა, სსრ კავშირმა, უნგრეთმა და ჩეხოსლოვაკიამ, რომლებიც „ინტერკოსმოსის“ პროგრამაში მონაწილეობენ, ხელი მოაწერეს ორ შეთანხმებას. პირველი ეხება სხვადასხვა სამეცნიერო დანიშნულების დედამიწის ხელოვნური თანამგზავრების გაშვების განგრძობას. მეორე, რომელიც უფრო ახლობელია ჩემთვის, გახლავთ მონაწილე ქვეყნების წარმომადგენელთა ეკიპაჟებით დაკომპლექტებული ხომალდებისა და ორბიტული სადგურების პილოტირებული ფრენის ორგანიზაცია.

**— რამდენად შეიძლება ხოციალისტური ქვეყნების საერთაშორისო ეკიპაჟების ძალებით კოსმოსის ეკვლევისადმი მიძღვნილი შეთანხმება თანამშრომლობის განვითარების ახალ ეტაპად ჩაითვალოს?**

— მთლიანად, მაგრამ საერთაშორისო ეკიპაჟების იდეა არსებითად ახალი არ არის. იგი ორმოცდათხუთმეტი წლის წინათ გამოთქვა კოსმონავტიკის ფუძემდებელმა კ. ე. ციოლკოვსკიმ სამეცნიერო-ფანტასტიკურ მოთხრობაში „დედამიწის ფარგლებს გარეთ“. იმ დროებში, როცა ბატმანის ქალაქზე პილოტირებული ხომალდების პირველი მონახაზები გაჩნდა, მეცნიერები უკვე პილოტირებული ფრენის ხვალინდელ დღეზე ფიქრობდნენ. 1960 წელს, იური გაგარინის სტარტამდე ნახევარი წლით ადრე, აკადემიკოსი ს. პ. კოროლიოვი „პრავდაში“ კოსმოსის შესწავლისა და ათვისების შესახებ წერდა: „შეგვიძლია იმედი ვიქონიოთ, რომ კეთილშობილურ ,,ბიგბენტურ საქმეში ხალხი უფრო გაფართოვდება იმ მეცნიერთა საერთაშორისო თანამშრომლობა, რომლებიც გამსჭვალულნი არიან მთელი კაცობრიობის მშვიდობისა და პროგრესის საკეთილდღეო შრომის სურვილით“.

ხუთი წლის შემდეგ კი საბჭოთა კავშირმა და სოციალისტური თანამეგობრობის ქვეყნებმა „ინტერკოსმოსის“ პროგრამა გამოაცხადეს. სსრ კავშირის მეცნიერებთა აკადემიის „ინტერკოსმოსის“ საბჭოს ხელმძღვანელმა აკადემიკოსმა ბ. ნ. პეტროვმა ერთხელ სამართლიანად შენიშნა, 16 თანამგზავრის ბორტიდან მიღებული სამეცნიერო ინფორმაცია საკეთილოდ დასტურებსა ხალხთა ნაყოფიერ ერთობლივ მეცადინეობას კოსმოსის შესწავლისა და მშვიდობიან მიზნით თვისების საქმეში. და აი, დადგა ახალი ეტაპი „ინტერკოსმოსის“ ცხოვრებაში. კოსმოსურ ხომალდებსა და ხანგრძლივი სამეცნიერო სადგურების ბორტზე უნდა ავიდნენ მონაწილე ქვეყნების წარმომადგენლები. ასეთი უნდა ვიმზადოთ ამისათვის. და ჩვენც ამ თვალსაზრისით ყველაფერს გავაკეთებთ, რაც კი ეგვეძლია.

**— თუ გახდება ი. ა. გაგარინის სახელობის კოსმონავტთა მზადების ცენტრი, ხატოვნად რომ ვთქვათ, „საერთაშორისო კოსმოსური აკადემია“?**

ა. რომანოვი.

# ჩეხოსლოვაკიელი ომის ვეტერანები თბილისში

18 სექტემბერს პრაღიდან თბილისში ჩეხოსლოვაკიელ ანტიფაშისტს ბრძოლთა ფედერალური კომიტეტის მიერ მოწყობილი სპეციალური მატარებლით ჩამოვიდნენ ჩეხოსლოვაკიის პირველი საარმიო კორპუსის ყოფილ მეომრები, რომელიც პოლკოვნიკ ლუდვიგ სვობოდას სარდლობით საბჭოთა არმიის ჯარებთან ერთად მონაწილეობდა გერმანელ-ფაშისტ დამპყრობთა წინააღმდეგ ბრძოლებში, აგრეთვე ჩამოვიდნენ ფაშისტური საკონცენტრაციო ბანაკების ყოფილი ტყვეები.

თბილისის ვაგზალზე მოძმე ჩეხოსლოვაკიის სოციალისტური რესპუბლიკიდან ჩამოსულ სტუმრებს მხურვალედ შეხვდნენ თბილისის საზოგადოებრიობის წარმომადგენლები. პიონერებმა მათ ყვავილები მიართვეს.

დღის განმავლობაში სტუმრები გაეცნენ საქართველოს დედაქალაქის ისტორიულ-ანდამატურ ადგილებს, შემდეგ ეწვივნენ გამარჯვების პარკს. ხანამ ისინი პარკში მივიდოდნენ, იქ შეიკრიბნენ ბევრი თბილისელი, საბჭოთა კავშირის ომის ვეტერანთა კომიტეტის თბილისის სექციის წევრები მისი თავმჯდომარის, ამ კომიტეტის პრეზიდიუმის წევრის, საბჭოთა კავშირის გმირის, გადამდგარი გენერალ-ლეიტენანტ ი. ვ. ნ. ჯანჯღავას მეთაურობით, დიდი სამამულო ომისა და პიტლერელ ოკუპანტთაგან ჩეხოსლოვაკიის განთავისუფლების აქტიური მონაწილენი.

მატარებლის უფროსმა პოლკოვნიკმა ფრანტიშეკ ნემეცმა, მატარებლის პოლიტიკურმა ხელმძღვანელმა ანტონ პოპეიჩმა, ქართველმა ომის ვეტერანებმა გეორგეენით შემკეს უცნობი ჯარისაცის საფლავი.

სანამ-თბილისში ჩამოვიდოდნენ გზად ისინი ეწვივნენ პირველი ჩეხოსლოვაკიური კორპუსის ბრძოლების ადგილებს.

ჩეხოსლოვაკიელი სტუმრები ერეკლეში გავეცნენ ბაღჩათველოს დედაქალაქის ისტორიულ-ანდამატურ ადგილებს.

20 სექტემბერი

ფაქტები, პრობლემები

# მსოფლიოს აქეანე

ყოველკვირეული

საქართველოს კორესპონდენტები და უცხოეთის პრესის ხაქაგენტოებიგან წერილები

# დ. თ. უსტინოვს პოლონური ორდენი გადასცეს

**ვარშავა.** (ხაკდესი). გუშინ პოლონეთის გაერთიანებული მუშათა პარტიის ცენტრალური კომიტეტის პირველმა მდივანმა ე. გერეკამ სკკპ ცენტრალური კომიტეტის პოლიტბიუროს წევრს, სსრ კავშირის თავდაცვის მინისტრს, საბჭოთა კავშირის მარშალ დ. თ. უსტინოვს ხალხთა მეგობრობისა და ურთიერთგაგების გაძლიერებაში გადასცა ორდენი — პირველი კლასის „გრუნვალდის ჯვარი“, რომელიც მას პოლონეთის ხალხის რესპუბლიკის ხელმწიფეო საბჭოს ბრძანებულებით მიენიჭა დიდი სამხედრო დამსახურებისა და წვლილისათვის, რაც პოლონური ჯარის განვითარებასა და აღზრდაში შეიტანა მეორე მსოფლიო ომის წლებში, აგრეთვე საბჭოთა არმიისა და პოლონეთის შეიარაღებულ ძალებს შორის ხანგრძლივი ძმობის განმტკიცებისათვის.

გადასცა რა მაღალი ჯილდო დ. თ. უსტინოვს, ე. გერეკამ თქვა, რომ მთელი სოციალისტური თანამეგობრობის უშიშროებისა და საყოველთაო მშვიდობის უზრუნველყოფის მთავარი ფაქტორია საბჭოთა კავშირის კომუნისტური პარტიის მშვიდობისმოყვარული, ღრმად ინტერნაციონალური პოლიტიკა. ამ პოლიტიკას, რომლის დაუცხრომელი მქადაგებელია ამხანაგი ლ. ი. ბრეჟნევი, დიდმნიშვნელოვანი შედეგები მოაქვს და მთელი კაცობრიობის ინტერესებს შეესაბამება, ხაზი გაუსვა მან. ამ პოლიტიკის გარშემო, მარქსიზმ-ლენინიზმის ძლევამოსილი იდეების გარშემო მტკიცდება სოციალისტური თანამეგობრობის სახელმწიფოების, მომძე პარტიებისა და ხალხების ერთობა და მეგობრობა, რაც ჩვენი ყველაზე დიდი ძალა იყო, არის და იქნება.

დ. თ. უსტინოვმა დიდი მადლობა გადაიხადა მთავრობის მაღალი ჯილდოსათვის და აღნიშნა, რომ ეს ჯილდო, უწინარეს ყოვლისა, საბჭოთა კავშირისა და პოლონეთის სახალხო რესპუბლიკის ვანფუყვეტლივ დღეგენილად მზარდი მეგობრობისა და ურღვევი ძმობის სიმბოლოდ მიაჩნია.

# არჩევნების შედეგები

**სტოკჰოლმი. (ხაკდესი). აქ გამოაცხადეს შვეციის რიქსდაგის (პარლამენტი) გუშინდელი მორიგი არჩევნების წინასწარი შედეგები. საბოლოო შედეგები ცნობილი გახდება ოთხშაბათს.**

ყველაზე მეტი ხმა მიიღო შვეციის სოციალ-დემოკრატიულმა მუშათა პარტიამ, რომელსაც, როგორც მოსალოდნელი, ამიერიდან რიქსდაგში 152 ადგილი ექნება. წინანდელ შემადგენლობაში მას ჰქონდა 156 ადგილი. მემარცხენე პარტიას — კომუნისტებს, რომელიც პარლამენტში მთელ რიგ საკითხებში მხარს უჭერს შვეციის სოციალ-დემოკრატიულ მუშათა პარტიას, 17 მანდატი აქვს.

ბურჟუაზიულ პარტიებს, წინასწარი მონაცემების თანახმად, ექნებათ: ცენტრის პარტიას — 86 ადგილი, სახალხო პარტიას— 39, ზომიერ კოალიციურ პარტიას — 55.

ამრიგად, პარლამენტში 349 დეპუტატის ადგილიდან, 180 როგორც ჩანს, ბურჟუაზიულ პარტიებს ექნებათ.

განმარტი რა პარლამენტის არჩევნების წინასწარი შედეგები, შვეციის პრემიერ-მინისტრმა ულოფ პალმემ განაცხადა, **რომ** თუ ხმების საბოლოო დაჯამებისას ისინი დამტკიცდება, მისი მთავრობა გადადგომას მოითხოვს.

**საკდესი**

# ტელეტაიპის ლენტიდან...

**შეთანხმება მოიწონეს**

● **ლუანდა.** ანგოლის სახალხო რესპუბლიკის მინისტრთა საბჭომ მოიწონა შეთანხმება ანგოლის სახალხო რესპუბლიკასა და სსრ კავშირს შორის სავაჭრო ნაოსნობის შესახებ, **რომელიც წელს მოსსკოვში მოაწერეს ხელი მოსკოვში.**

ეს გადაწყვეტილება, ნათქვამია ანგოლის სახალხო რესპუბლიკის მინისტრთა საბჭოს დადგენილებაში, მოწმობს ორი ქვეყნის მისწრაფებას ხელი შეუწყონ ვაჭრობის განვითარებას.

**იპარავენ ხელოვნების ნაწარმოებებს**

● **ნიუ-იორკი.** დასავლეთში სულ უფრო ხშირად ამარავენ ცნობილი მხატვრების ხელოვნებისა და ხელოვნების სხვა ნაწარმოებებს. ხელოვნების ნაწარმოებთა დაკარგვა საერთაშორისო ასოციაციის მონაცემებით, 1975 წელს მოიპარეს დიდი მხატვრული ღირებულების 33.840 ნივთი — 7,6 ათასით მეტი, ვიდრე 1974 წელს.

**დაპატიჟების საზღვრის ახალი ხაზი**

● **დელი.** კალკუტაში (დასავლეთ ბენგალიის შტატი) ინდოეთმა და ბანგლადეშმა დაამთავრეს ექვსდღიანი მოლაპარაკება ორი ხახელმწიფოს საზღვრის დემარკაციის თაობაზე. როგორც გაზეთი „პეტრიოტი“ წერს, მხარეებმა დაამტკიცეს სამოცამდე გეოგრაფიული რუკა, რომლებზეც აღნიშნულია საზღვრის ახალი ხაზი.

**მოქმედების ერთიანი პროგრამა**

● **იაუნდე.** აქ მუშაობა დაამთავრა ცენტრალური აფრიკის ხახაფთ და ეკონომიური კავშირის ხოფლის მეურნეობის და მეცხოველეობის კომისიამ.

კამერუნის, გაბონის, ცენტრალიური აფრიკის რესპუბლიკისა და კონგოს სახალხო რესპუბლიკის ექსპერტებმა განიხილეს და მოიწონეს მოქმედების ერთიანი პროგრამა.

# გაცვეთილი მითის საგაგით

**ჯენტაგონი აძლიერებს გამაკლებულ-შეიარაღებას**

**ვაშინგტონი,** (ხაკდესი). პენტაგონი ამბობს კვლავაც გაზარდოს სამხედრო ბიუჯეტი, აძლიერებს ხაშიბ გამალებულ შეიარაღებას. აქ პრეს-კონფერენციაზე ამერიკის შეერთებული შტატების თავდაცვის მინისტრმა დ. რამსფელდმა განაცხადა, რომ ამერიკის შეერთებული შტატების სამხედრო ხარჯები 1978 ხაფინანსო წელს გადააჭარბებს 120,6 მილიარდ დოლარს. ეს 8 მილიარდი დოლარით მეტია, ვიდრე 1977 საფინანსო წელს, ვიზეთი „ნიუ-იორკ ტაიმსი“ ამოწმებს კონგრესის საქმეს გაცნობილ წრეებს. ეს წერს, რომ ამ ციფრებს შეიძლება მიაღწიოს 130 მილიარდ დოლარს. ბიუჯეტის გადიდება — გადიდება კი მნიშვნელოვანია — გათვალისწინებულია ერთი წლისათვის, განაცხადა მინისტრმა.

შეეცადა რა გაემართლებინა საამხედრო ხარჯების ზრდის კურსი, პენტაგონის ხელმძღვანელმა კვლავ გამოამზეურა გაცვეთილი მითი „საბჭოთა მუქარის“ შესახებ. რამსფელდმა ეს თქვა იმის მიუხედავად, რომ საბჭოთა მთავრობას არაერთგზის განუცხადებია, საბჭოთა ხახელმწიფო არავის არ იმუქრებაო. საბჭოთა კავშირი წლითიწლობით არ ზრდის სამხედრო ხარჯებს და ოღონდ, რომ უზრუნველყოფილი იყოს ხახელმწიფოთა სამხედრო ბიუჯეტების საერთო შეთანხმებული შემცირება, სწორედ საბჭოთა კავშირმა წამოაყენა დიდმნიშვნელოვანი წინადადებანი, რომ დაიწყესდეს საერთო ყადაღა ახალი ხახეობისა და სისტემების მასობრივი მოსპობის იარაღის შექმნას, დაიდოს ხელშეკრულება ატომური იარაღის გამოცდების სრული და საყოველთაო აკრძალვის შესახებ. ამრიგად, რამსფელდმა უხეშად დაამახინჯა საბჭოთა კავშირის პოლიტიკა. ასეთი ბინძური მეთოდების გამოყენება არ ეკიდრებათ სახელმწიფო მოღვაწეებს.

რამსფელდს, როგორც ჩანს, ასეთი განცხადება იმიტომ დასჭირდა, რომ კონგრესისათვის მეიღებინებინა კოლოსალური სამხედრო ხარჯები და შეცდომაში შეეყვანა ამერიკის საზოგადოებრიობა, რომელიც იოლაშქრის გამალებული შეიარაღების გაძლიერების წინააღმდეგ, რამაც უმაგალითო მასშტაბს მიაღწია, აგრეთვე საარსებო **სოციალური** საჭიროებისათვის **ასიგნებათა შემცირების** ზით სამ**ხედრო ხარჯების** გადიდების წინააღმდეგ.

# ძველ პოზიციებზე

**მოიითხოვენ სოციალური საჭიროებისათვის ასიგნებათა შემცირებას**

**ლონდონი,** (ხაკდესი). **გამოქვეყნდა კონსერვატიული პარტიის ადგილობრივი განყოფილებებ ის მიერ მომზადებული და პარტიული ხელმძღვანელობის შერჩეული რეზოლუციების პროექტების კრებული, რომელიც უნდა განიხილონ კონსერვატიული პარტიის ყოველწლიურ კონფერენციაზე 5 ოქტომბერს ბრაიტონში.** პროექტების შინაარსი მოწმობს, რომ კონსერვატიული პარტია იცავს მონოპოლიათა ინტერესებს მშრომელთა მასების ინტერესების საწინააღმდეგოდ.

მთელი რიგი რეზოლუციების პროექტებში გამოთქმულია მოწოდებანი, რომ მთავრობამ კიდევ უფრო შეამციროს ასიგნებანი სოციალური საჭიროებისათვის, მშრომელთა დაფიცვების უფლების შეზღუდვისათვის.

პროექტებში, რომლებიც საგარეო-პოლიტიკურ საკითხებს ეხება, ჭარბობს წინადადებანი, რომლებიც მიზნად ისახავენ „საერთო ბაზარში“ ინგლისის უფრო ღრმად ჩათრევას, რაც, როგორც ცნობილია, ხელს აძლევს მსხვილ მონოპოლიებს და კიდევ უფრო ზრდის უმუშევრობასა და სიძვირეს.

# აპარტეიდის წინააღმდეგ

**კაიროო, (ხაკდესი). 30-31 ოქტომბერს ეთიოპიის დედაქალაქ ადის-აბებაში გაიმართება აპარტეიდის წინააღმდეგ მებრძოლი ხამხრეთ აფრიკის ხალხთან სოლიდარობის ხაგანგებო საერთაშორისო კონფერენცია.** ასეთი გადაწყვეტილება მიიღეს აზია-აფრიკის ხალხთა სოლიდარობის ორგანიზაციის **ხაერთაშორისო ხელმძღვანელობისა და ეთიოპიის დროებითი სამხედრო მთავრობის დელეგაციის** მოლაპარაკების **მსვლელობაში.**

## ესეც შენი „თავისუფალი სამყაროო“

# პოლიციური დარბევა სიბრუკში

**ამერიკის შეერთებული შტატები.** ახე გაუხწორდა ნიუ-ჰემფშირის შტატის პოლიცია მჯდომარე ხაპროტესტო დემონსტრაციის მონაწილეებს ქ. სიბრუკში (სურათზე), **რომლებიც მშვენებლობაზე უსაფრთხოების ტექნიკის ხისტემატურ დარღვევათა აღმოსაფხვრელად გადამჭრელ ღონისძიებებს მოითხოვდნენ.**

**ამის გამო, რომ მეწარმეებს არ ხური ზედმეტი ხარჯების გაღება, ამერიკის მრავალ ხაწარმოში არ არსებობს შრომის დაცვის ელემენტარული ნორმები, რაც ხაწარმოო ტრავმატიზმის ერთიან მაღალი დონის მთავარი მიზეზია. განსაკუთრებით მაღალია იგი, ხამშენებლო მრეწველობის დარგში, სადაც ყოველ 100 მუშიდან ტრავმას იღებს 19 კაცი. სხვრივ ინვალიდობის გამომწვევი დასახიჩრების და ხიკვდილის შემთხვევებიც კ.**

**აპ-ხაკდესის ფოტო.**

# ბალესტინის ხატკივარი და შეპარობა

## 2

**1958 წლის** ზაფხულის ერთ დახუთულ საღამოს ელ-კეგეტის ერთ-ერთ კაფეში, სადაც პალესტინელი ემიგრანტები იკრიბებოდნენ ხოლმე, ოთხი ახალგაზრდა კაცი პალესტინურ დროეტებზე ხმადაბლა რაღაცაზე კამათობდა. მათ შორის ყველაზე უფროსი, რომელსაც ნახევარ ჯარისკაცული პერანგი ეცვა და ზავი სათვალე ეკეთა, ენერგიული ჟესტიკულაციით რაღაცას ამტკიცებდა. მეზობელ მაგიდებამდე ძლივს გასაგონად აღწევდა ცალკეული სიტყვები: „ხალხი“, „რევოლუცია“, „ანტიიმპერიალიზმი“. თანმოსაუბრენი ზოგჯერ სახელს მოიქანაცებდნენ ხოლმე — მგზნებარედ მოსაუბრე მეგობარს: „ჩუმად, ვინმემ არ გაგიგონოს“. სუფეიტში ცხოვრების ნებას რთავდნენ მხოლოდ იმ ემიგრანტებს, ვისაც ხელწერილი ჰქონდა დადებული, რომ პოლიტიკურ საქმიანობაზე ხელს ალებდა).

იმ შავსათვალიან ახალგაზრდა კაცს ეასერ არაფატი ერქვა. იგი ჯერ ოცდაათი წლისაც არ იყო, მაგრამ უკანასკნელი ათი წელი მთელ ცხოვრებას უდრიდა. მან ლტოლვილის მწარე ხვედრი და ტანჯვა-გაება იწვნია, შემდეგ გამალ აბდელ ნასერის თანამებრძოლებთან ერთად პალესტინელ რაზმში იბრძოდა ეგვიპტეში ინგლისელი ოკუპანტების წინააღმდეგ. ინგლისელების განდევნის შემდეგ იასერ არაფატი კიბრის უნივერსიტეტში შეედინა. პალესტინელმა სტუდენტებმა იგი სათვისტომოს თავმჯდომარედ აირჩიეს. 1956 წელს ეგვიპტის არმიის ნაწილებში ეგი ინგლისელ, ფრანგ და ისრაელ აგრესორთა წინააღმდეგ იბრძოდა.

კუვეიტის მუუდრო კოფეში შეკრებილი პალესტინელები წინააღმდეგობის მოძრაობის განფიფარების გზებზე მსჯელობდნენ. მათთვის ცხადი იყო, რომ კარგად ორგანიზებული ერთიანი ცენტრის უქონლად შეუძლებელი იქნებოდა სიონისტი ოკუპანტებისგან საშობლოს განთავისუფლებისათვის ბრძოლის წარმართვა. თუცალებელი იყო ერთიანი პალესტინის შემუშავება პალესტინის წინააღმდეგობის მრავალრიცხოვანი რაზმების გასაერთიანებლად, მიზნების ნამოყალიბება, ბრძოლის ტაქტიკის არჩევა. მართალია პალესტინელთა პირველი პარტიზანული რაზმები, ისეთი, როგორიც იყო, მაგალითად, „ალ ჯიგად ალ-მუქადასი“, ოკუპირებულ ტერიტორიებზე ათი წლით ადრე შეიქმნა, მაგრამ ისინი სუსტად იყვნენ ორგანიზებული და ამასთან ხალიფალისტური ხასიათი ჰქონდათ. 50-ათი წლების მეტწილად სტიქიური ხასიათი ჰქონდა. სიონისტური ხელისუფლება საოკუპაციო რეჟიმის უმნიშვნელო დარღვევებისათვისაც ჯულმობლად სჯიდა პალესტინელებს. თვითეული საბრძოლო ოპერაციის შემდეგ ეჭვმეტანილებავან ან ფიდაინთა ნათესავთაგან მიპყავდათ მძევლები, რომლებსაც სასტიკად უსწორდებოდნენ.

ბევრ არაბულ ქვეყანაში პალესტინის ორგანიზაციები ასევე არალეგალურად მოქმედებდნენ. ოთახლეთის ამპერიალისტურ წრეებთან მჭიდროდ დაკავშირებულ ადგილობრივ რეაქციას ემინოდა არ გაძლიერებულიყო პალესტინელთა რევოლუციური გავლენა ახლო აღმოსავლეთში. ამისთვის ხალიფალისტური ორგანიზაციების ხელმძღვანელებმა, პალესტინელთა რაზმები და საკუთარი ინტერესებისათვის გამოიყენებინათ ისინი, მიეჩქარნენ მოძრაობის ეშმარიტად პატრიოტული და ანტიიმპერიალისტური ხასიათი. იმპერიალისტური აგენტურა მის რიგებში, მათ შორის „ფაპეთის“ ორგანიზაციაში, ამარებდა **ყველა ჯურის** პროვოკატორებსა და ექსტრემისტებს, რათა ორგანიზაციისათვის შეეგინდან გამოეთხარათ ძირი, გაეხორციელებინათ პროვოკაციული ტერორისტული აქციები, **რომლებიც** პალესტინის მოძრაობას ხახელს გაუტეხდა მსოფლიო საზოგადოებრიობის თვალში.

პალესტინის წინააღმდეგობის მოძრაობამ თავისი განვითარების ხუთი ეტაპი განვლო: 1959-1967 წლები — კონსპირაციული მუშაობა, 1967-1970 წლები — იორდანიელ შეთიდან გამოსვლა, 1970-1973 წლები — **ორგანიზაცია, 1973-1975 წლები — გა**ბატონებული ტენდენციის **ბრძოლის** ეტაპი. **ამავე დროს** იქმნება „ფათეხი“ შეიარაღებული რაზმები — „ალ-ასიფა“ („ქარიშხალი“), ახალგაზრდა პალესტინელები ირაზმებიან იასერ არაფატის ირგვლივ. ბევრ მათგანს შეეძლო არცთუ უთიგო კარიერის იმედი ჰქონოდა ცხოვრებაში, მაგრამ უარი თქვეს მაღდუნებელ თანამდებობებსა და წინადადებებზე და მან შეგნებულად აირჩიეს „ალ-ასიფის“ რაზმებში რიგითი მებრძოლის სიცოცხლის რისკით აღსავსე ცხოვრება.

1969 წლის თებერვალში პალესტინის განთავისუფლების ორგანიზაციის აღმასკომის თავმჯდომარედ ირჩევენ იასერ არაფატს. ამ ეტაპზე მოყოლებული პალესტინის განთავისუფლების ორგანიზაციის აღმასკომი ძალ-ღონეს არ იშურებს მოძრაობის დაჩქარებული ჯგუფების კონსოლიდაციისა და ხელმძღვანელობის ცენტრალიზაციისათვის. პალესტინის ორგანიზაციების **ყველა ხელმძღვანელი** ტურება პოლიტიკურ და დიპლომატიურ ასპარეზზე და 1975 წლიდან — ბრძოლა პალესტინელ წინააღმდეგობის მოძრაობის მოსპობის ამპერიალისტური გეგმის წინააღმდეგ, როგორც ახლო აღმოსავლეთში ეროვნულ-განმთავისუფლებელი მოძრაობის მნიშვნელოვანი ფაქტორი.

1964 წლის იანვარში კაიროში გაიმართა არაბულ სახელმწიფოთა და მთავრობათა მეთაურების პირველი თათბირი. მან მიიღო გადაწყვეტილება პალესტინის განთავისუფლების ორგანიზაციის შექმნის თაობაზე. იასერ არაფატი ფართო ორგანიზაციულ მუშაობას აწარებს. მისი მთავარი მიზანია პალესტინის განთავისუფლების ორგანიზაცია პალესტინელთა ინტერესების ჭეშმარიტად გამომხატველ ორგანიზაციად ფ-ლი ეროვნული ბანაკი ბოლოს ალბანეთ-ალ-ფალესტინეთ“ ბანაკ-ალ-ბარაჯნეთ“ ბანაკ-ალ-ბეკაეთ“ ბანაკ-ალ-ბეკაეთ“ ბანაკ-ალ-ბეკა

# სამი ძმის ქორწილი

**ფუნჯითა** და ხატვრელით მაღლმოსილია, ქართული ხელოვნებითა და ჭედურობის ნიმუშებით დამშვენებულ დარბაზში შესულ ბედნიერ წყვილებს გაბრწყინებული თვალებით შეხედავენ ცხაკაიელები, ჩუმად დალოცავენ გულში და სათავისო საქმეებისაკენ ეშურებიან.

დარბაზში კი ზეიმია, ბედნიერების, სიხარულის სიმბოლოდ ქცეული ყველაზე ნორჩი ცხაკაიელების დაბადებისა და ახალდაქორწინებულთა რეგისტრირების ეს ლამაზი დაწესებულება — „ჟუხი ბედნიერი“.

რა ხანია ასეა, რაიონის საწარმოების, საოლმეურნეო შინდვრების მოწინავე ახალგაზრდები ოჯახის შექმნასა და დაქორწინებაზე დაიწყებენ თუ არა ფიქრს, ზეიმურ ხასიათს ძალევენ თავიანთი ცხოვრების ამ ყველაზე ბედნიერ დღეს. აქ თანამედროვე ადამიანის სულიერი სამყაროსა და გემოვნების შესაფერი იერსახე მიეცა ქორწინების ტრადიციულ ცერემონიალს.

აი, მოსულან მექორწინენი, მმაჩის ბიუროს გამგე თინათინ ვართაგაკა ხელგაშლილი ეგებება სტუმრებს.

რაიონის ერთ-ერთი დიდი საწარმოს — პოოკომბინატის ახალგაზრდა ხელმძღვანელს მანანა გიგიბერიას, თავის გულს სწორთან ოჯახის შექმნის სურვილთან ერთად, სითბო, სიყვარული და ქალური კეთილმოსილება მოუტანია.

სიხარული და ბედნიერება ახატია სახეზე ყოველ დამსწრეს, „ჟუჩხი ბედნიერის“ სტუმრებს ხომ მრავალ მოძღოცველი ჰყავს მუდამ.

...და მაინც სხვა დღეებზე სტუმარმრავალი იყო ის დღე, ყველა მოუთმენლად ელოდა საუთარი თვალითა ნანახი მექორწინეები ტრისტან, სულთან, როზმან ჩილაძეები, მათი მეწყვილე — რჩეულები.

ცხაკაიას სანაშენე მეფრინველეობის რეპროდუქტორში კარგად იცნობენ მექანიკოს ტრისტან ჩილაძეს და მის უმცროს ძმას — ცეცხლფარეშ როზმანს. შუათანას, სულთანს, ბათუმი აურჩევია შრომისა და ცხოვრების ადგილად.

სანაშენე რეპროდუქტორში საქმიანობისას დაუახლოვდნენ ერთმანეთს ტრისტანი და მისი რჩეული დიდი ბალღუშვილი. კოლექტივის ყველა წევრი სიხარულით ელოდა ამ ორი კარგი ახალგაზრდის შეუღლებას. არც როზმანს გადწყვეტილება იყო უცხო კოლექტივისათვის, თუმცა სარძლო — ადგილობრივი მრეწველობის კომბინატის სახელოვანი ქალიშვილი ლიდო წულეისკირი, ბევრს არ ენახა ჯერაც.

სულთანის შესახებაც ბევრი სმენოდა თანასოფელელებს, იცოდნენ, პატიოსანი ოჯახის შვილი ლირსეულად საქმიანობდა და მის რჩეულს საფერად მიიჩნევდნენ ჩილაძეების ოჯახისათვის.

სამი ძმის საქორწინო ცერემონიალზე მოვიდნენ რაიონის პარტიული, საბჭოთა, სამეურნეო ხელმძღვანელები, მათი შრომითი კოლექტივების წარმომადგენლები, ახლობლები, მეგობრები... ტავა არ იყო ჩუქურთმებით დარბაზში.

დიდი მექორწინეთა რეგისტრირების საზეიმო წუთებიც, მხიარულმა მელოდიებმა აიყო დარბაზი.

საპატარძლო სამოსელში მორთულ სამეულს, მომავალ რძლებს — დიდო ბალუშვილს, დიდო წულეისკირსა და მარინე დუმბაძეს, გვარის გამოცვლასთან დაკავშირებით ახალი პასპორტები გადასცა საქართველოს სსრ შს ცხაკაიას რაიონყოფილების უფროსის მოადგილემ დ. კუკავამ.

მეფრინველეობის სანაშენე რეპროდუქტორის დირექტორმა ო. შალამბერიძემ ბედნიერება მიუსურვა ახალდაქორწინებულებს და მშრომელი კოლექტივის წევრთა სახელითა — ფარფოიკრანიან ტელევიზორებთან ერთად, ბინის ორდერები გადასცა ამ კოლექტივის წევრ ძმებს ტრისტანსა და როზმანს.

ქალაქის VII საშუალო სკოლის პიონერებმა ლექსებითა და სიმღერებით მიმართეს ბედნიერ წყვილებს, რესპუბლიკის დამსახურებულმა მასწავლებელმა კლავდია შერიღულაიამ შობლიური ხითბოთი გულითადად დალოცა ისინი.

პარტიის ცხაკაიას რაიკომის, მშრომელთა დეპუტატების რაიასპეჭოს აღმასკომის, სოფლის მეურნეობის საწარმოო სამმართველოს მუშაკთა სახელით მექორწინე წყვილებს მიესალმა და ადამიანური ბედნიერების ყველა სიკეთე უსურვა პარტიის ცხაკაიას რაიკომის პირველმა მდივანმა ვ. ესვანჯიამ.

ზეიმი გრძელდებოდა, მუსიკის ხმები მიაღწევდნენ მექორწინეებს ქალაქის ქუჩებში.

კიბარისების ხეივანში, ქალაქის პარკის ხიღრმეში, მათ ყვავილებით შეამკეს სახელოვანი თანამემამულის, საბჭოთა კავშირის ვმირი მფრინავის ალექსანდრე წულეიშვილის ძეგლი და საფლავი, აქ ყვავილები მოიტანა ცერემონიალის ბეგრმა მონაწილემ.

შრომელთა დასვენების ეს შაბათი დღე საერთო ზეიმად იქცა ქალაქში, ქორწინების ამგვარმა ცერემონიალმა ახლებური ელფერი მისცა მას, საყოველთაო მოწონების ღირსი, ზეიმური და თანამედროვე.

სალამოსთვის კი ამ ზეიმმა ნოსიერში, მექორწინეთა ეპრკვეშ გადაინაცვლა, სამი ვაჟკაცის დედას ბედნიერებას ულოცავდა სოფელი.

**გ. მზარელეშვილი.**

• • •

**ხერხაში:** მექორწინე ძმები ჩილაძეები თავიანთ მეუღლეებთან.

**ზ. ხარმაპაპ ფოტო.**

## ალზრდის თემაზე

# ასე იწყებენ ცხოვრებას

**მკვლევანა** ასე შვიდი და ნარნარი იყო ზღვა, ცხრათვალა მზე ოქროსფრად ანათებდა ფიქვებით დამშვენებულ სანაპირო. ბილიკზე ბავშვები ერიამულით მიიბიჯებდნენ. სექტემბრის იმ დაუვიწყარ დღეს, როცა მთელი ჩვენი ქვეყანა სწავლის დაწყების დღეს ზეიმობდა, პატარები პირველად მიდიოდნენ სკოლაში. ვიდრე საკლასო ოთახში შევიდოდნენ, ეწოდა მიტინგი გაიმართა. მეათეკლასელებმა თაიგულები და „დედაენა“ გადასცეს პირველკლასელებს. ნორჩებს გზა დაულოცა სოციალისტური შრომის გმირმა ნათელა ჩელებაძემ, რომელსაც ეს სახპატაკო წოდება ჯერ კიდევ მაშინ მიანიჭეს, როცა მკერდზე პიონერის ფლასავევი უფრიალებდა.

„გიყვარდეთ შრომა! მხოლოდ მაშინ შესძლებთ კარგად სწავლას, მხოლოდ მაშინ გახდებით ღირსეული ადამიანები!“—უთხრა გმირმა პატარებს. მათ, რასაკვირველია, იმ წუთებში მთელი სიღრმით ვერ შეიგრძნეს ამ სიტყვების მთელი არსი. მაგ ხორცშესხმას ის მრავალი წელიწადი დასჭირდა, რომლებმაც მაშინდელი პატარები მეათეკლასელებად აქცია. მაგრამ ამ წუთებში

**დაკვეთეთ მავნე, ახალი ელფერით ფეიერკოთ მოხალწონი ტრადიციები**

**სწრეს, „ჟუჩხი** ბედნიერის“ სტუმრებს ხომ მრავალ მოძღოცველი ჰყავს მუდამ.

...და მაინც სხვა დღეებზე სტუმარმრავალი იყო ის დღე, ყველა მოუთმენლად ელოდა საკუთარი თვალითა ნანახი მექორწინეები ტრისტან, სულთან, როზმან ჩილაძეები, მათი მეწყვილე — რჩეულები.

ცხაკაიას სანაშენე მეფრინველეობის რეპროდუქტორში კარგად იცნობენ მექანიკოს ტრისტან ჩილაძეს და მის უმცროს ძმას — ცეცხლფარეშ როზმანს. შუათანას, სულთანს, ბათუმი აურჩევია შრომისა და ცხოვრების ადგილად.

სანაშენე რეპროდუქტორში საქმიანობისას დაუახლოვდნენ ერთმანეთს ტრისტანი და მისი რჩეული დიდო ბალღუშვილი. კოლექტივის ყველა წევრი სიხარულით ელოდა ამ ორი კარგი ახალგაზრდის შეუღლებას. არც როზმანს გადწყვეტილება იყო უცხო კოლექტივისათვის, თუმცა სარძლო — ადგილობრივი მრეწველობის კომბინატის კორვალანს, რომელიც ხუნკამ დილეგში გამოამწყვდია, 14 სექტემბერს 60 წელი შეუსრულდა. მეათეკლასელები აქტიურად ნაბენენ საერთაშორისო აქციაში „სოლიდარობის მილიონი ყვავილი“. ქობულეთიდან ნილეში ლუის კორვალანს სახელზე გაგზავნა წითელი მისაკუთრებით დამშვენებული მისალოცი ბარათები.

მეათეკლასელებს თავისი წვლილი შეაქვთ ახლო წარსულის ნეგატიურ მოვლენებთან ბრძოლის საქმეში. მათი თაოსნობით სკოლაში შეიქმნა მავნე წესჩვეულებებთან და ტრადიციებთან მებრძოლი შტაბი, ბრძოლა გამოვიხადა მოსწავლის ასაკისათვის შეუფერებელ დღეობებს, სათანადო ყურადღება მიქცია თავისუფალი დროის გონივრულად გამოყენებას.

რუსთაველ მეტალურგიის მოწოდება „ბრეკერი ბამორჩენილი და დისციპლინის დამრღვევი ჩვენს გვერდით!“ პირველად მეათეკლასელებმა აიტაცეს — ყოველი მათგანი შეფობას გაუწევს სხვა კლასების იმ მოსწავლეებს, რომლებსაც „ძნელად აღსაზრდელებს“ უწოდებენ.

და კიდევ ერთი რამ — რაც მთავარია: წელეულს განსაკუთრებული ყურადღება მიექცევა სწავლის ხარისხს. მეათე კლასში ძალზე ბევრია ხამოსანი. ეს კი დიდი ნაკლია, ფინალიდან სამიანი არ არის ისეთი ცოდნის გამომსატყველი შეფასება, როგორიც ტექნიკის ეპოქას მეკუთვნება.

მეათეკლასელებმა პიონერული ცხოვრებისა და კომკავშირული საქმიანობის ჩანებული გზა განვლეს. სკკპ XXIV ყრილობის გახსნის დღეებში მათ რაზმს მარჯვენაფლანგელის სახელი მიენიჭა. სუფთა წლის შემდეგ კი ეს სახელი მიკუთვნა ამ რაზმს, რომელსაც წინ უძღვის მეათეკლასელი ქეთინო ჩხარტიშვილი. მოკრძალებული, თავმდაბალი გოგონა კოლექტივის ინტერესებს ყოველთვის რომ პირადზე მაღლა აყენებს.

ახლაც, სწავლის დაწყების დღეებში ქეთინო — ოთა თავაძესთან და ნინო ანანიძესთან ერთად სკოლის შენობის დასუფთავებაში ეხმარებოდა უფროსებს. ლია თავაძე კომკავშირის კომიტეტის მდივანია, წარჩინებული მოსწავლე, კარგი ორგანიზატორი. მრავალი საინტერესო ღონისძიების წამოწყებელი. ხალმაყოფი გიამბობთ ბაიკალ-ამურის magistralის მშენებლებთან გაგზავნილი ამანათების შესახებ. ბამიდან ქობულეთელმა ზურაბ ირემაძემ წერილი მოგვწერა, გვეუბნება და ბამელთან სასეკმბრო მილოცვასაც გვიჩვენებს.

ისევე, როგორც ცხრა წლის წინათ, სკოლაში მივიდა ხოციალისტური შრომის გმირი ნათელა ჩელებაძე. მან კომკავშირის რაიკომის სიფულები გადასცა „მწვანე ფრონტზე“ ჯამარჯვებულ მოსწავლეებს, მათ შორის მეათეკლასელებსაც.

**გ. ბახტაძე,**

**საქართველოს სსრ კულტურის დამსახურებული მუშაკი.**

## საქართველოს ქთა-ბარმი

### საბჭოთა მეურნეობამ სკოლა ააშენა

**ბორონეში.** (საკ. კორ. ბ. მილიუტინი). ახალი სასწავლო წელი დიდსანს ეხსომებათ ლენინგრადელ მშრომელებს — აქ საექსპლოატაციოდ გადაეცა ახალი პროექტით აშენებული ორსართულიანი სკოლის შენობა, რომელიც ჩაის საბჭოთა მეურნეობამ (დირექტორი შ. ლეონოვანა) საკუთარი სახსრებით ააგო.

ამ საქმეში დიდი მონდომება გამოიჩინა საქართველოს სსრ სასოფლო მშენებლობის სამინისტროს ცხაკაიას № 5 ტრესტის ხხოროწყუს № 2 მოძრავი მექანიზებული სამშენებლო რაზმის (უფროსი გ. ჩიქოვანი) კოლექტივმა. ნათ ეხმარებოდნენ სკოლის მასწავლებელი, უფროსკლასელები და ერთობლივმა შრომამ ხასიათარული ნაყოფი გამოიღო.

□

### მკითხველის კალმით

**თელავი.** „საბჭოთა ახალგაზრდობის მორალური სახე“, — ამ თემას მიეძღვნა დისპუტი, რომელიც ფყალთოს სასოფლო კლუბის, ბიბლიოთეკის და საშუალო სკოლის ინიციატივით მოეწყო: „როგორ შევქმნათ ოჯახი“, „მეგობრობა და სიყვარული“, „როგორ უნდა ვიქცეოდეთ საზოგადოებაში“. — იმ დღეს დიდი სჯა-ბაასი გაიმართა ამ საკითხებზე რაიონის ახალგაზრდებს შორის.

**ხ. ოიხეგაშვილი.**

**კოგულეთი.** ამ დღეებში პროფესორმა ი. ტაბაღუამ ციტრუსების შემფუთავ ქარხანაში ლექცია წაიკითხა სოფთაშორისო თემაზე, ხოლო ისტორიის მეცნიერებათა კანდიდატი ი. ქობალია მუხუსტატელ მშრომელებს ეაუბრა სოციალიზმის მსოფლიო სისტემის მნიშვნელობის შესახებ.

**ო. კოტეელიძე.**

### ჯარისკაცის დაბრუნება

**ბასპი.** (საქინფორმის კორ.). კასპის ცენტრალურ მოედანზე გამართა სამგლოვიარო მიტინგი, რომელიც მიეძღვნა ტალინგრადის ბრძოლაში დალუპული ვალერიან შალუტაშვილისა და მისი უცნობი მეგობრის გადმოსვენებას. აქ მეომართა კუთაებთან სახატიო ყარაულში გამწკრივდნენ ქალაქის პარტიული, საბჭოთა, პროფკავშირული და კომკავშირული ორგანიზაციების ხელმძღვანელები.

შემდეგ სამგლოვიარო მიტინგი კასპის სახაფლაოზე გაგრძელდა, სადაც დაკრძალეს სტალინგრადიდან გადმოსვენებული სამშობლოს მამაცი მეომრების ნეშტი. მიტინგზე გამოვიდნენ კასპის საქალაქო საბჭოს აღმასკომის თავმჯდომარე ნ. მურჯიანელი, კასპის მხარეთმცოდნეობის მუზეუმის დირექტორი გ. ხარგუაშვილი, სამამული ომის ვეტერანი ვ. მგელაძე, პედაგოგი გ. ბუხრიკაძე, მოსწავლე ლ. ხაბაშვილი და სხვები.

კასპის მშრომელებმა გადაწყვიტეს ძეგლი დაუდგან ომში-ბლის მამაც დამცველებს.

### ჯილდო დაიმსახურეს

**კულტურის** მუშაკთა პროფკავშირის ქუთაისის საქალაქო კომიტეტი (თავჯდომარე ა. ერგეშელიძე) სოფლის მოსახლეობის საუკეთესო მომსახურებისათვის სსრკავშირის კულტურის სამინისტროს და კულტურის მუშაკთა პროფკავშირის ცენტრალური კომიტეტის სიგელით დაჯილდოვდა.

**ივ. ბუხაიძე**

### სხვრად ამბროლაურში

**ამბროლაური.** ფოთის გუნდის სახელობის სახელმწიფო დრამატული თეატრის კოლექტივი ამბროლაურის რაიონს ეტუმრა და მაყურებელს უჩვენა მ. ბარათაშვილის ომამდელი დიმიტრი კომედია „შეხვედრა ნაგულასთან“ და გ. ბერიაშვილის დრამა „მთავარ დღეს დაუჭერია“.

**ა.ა. კერესელიძე.**

## ჩოგბურთი

# ბოლო აკორდი

### ხსრ კავშირის თასზე

**კვირას** „დინამოს“ ჩოგბურთის კორტებზე დამთავრდა საბჭოთა კავშირის თასის გათამაშების ფინალური ტურნირი ქალთა და ვაჟთა გუნდებს შორის.

საასპარეზოდ პირველნი ქალები იხმეს. საქართველოს გუნდი ლატვიელებს ხვდებოდა მესამე ადგილისათვის. ჩვენი ლიდერი ალა ივანოვა დამარცხდა სტუმართა ნაკრების კაპიტანთან ი. შევჩენკოსთან ორთაბრძოლაში — 6:3, 4:6, 3:6. ნინო თუხარელმა მოუგო ზ. ივანოვას — 6:3, 6:2, მარინე ელერდაშვილმა — ა. პოლუმანეს — 5:7, 6:4, 6:1, ხოლო სათუნა კეკელიამ დასთმო ბრძოლა დ. იუშკასთან შეხვედრაში— 4:6, 3:6. ივანოვასა და თუხარელის წყვილი დამარცხდა შევჩენკო-ივანოვას დუეტთან — 6:1, 5:7, 3:6.

ამრიგად, მესამე საპრიზო ადგილი ლატვიელებს ხვდათ, ქართველი სპორტსმენები მეოთხე ადგილზე გამოვიდნენ.

პირველი ადგილისათვის ორთაბრძოლაში მოსკოვის ძლიერმა გუნდმა ოთხ შეხვედრაში დაამარცხა ბელორუსი ჩოგბურთელები და თასი შეინარჩუნა.

საქართველოს ვაჟთა ნაკრებმა პირველი ადგილის მოსაპოვებლად ბაკმაოდ იოლად მოუგო მოსკოვის გუნდს — 4:1. ბრწყინვალედ ასპარეზეს ა. მეტრეველმა და თ. კაჟულიამ, რომლებმაც დამაჯერებლად მოიგეს სამივე შეხვედრა (ერთი — წყვილთა ორთაბრძოლაში): მეტრეველმა სძლია ა. ვოლკოვს — 7:5, 6:1, 6:4, თ. კაჟულიამ — ვ. ბორისოვს — 6:0, 6:1, 6:1. წყვილთა შეხვედრა ევროპის ჩემპიონებმა მოუგეს ა. ვოლკოვისა და ვ. კორტკოვის დუეტს — 7:5, 6:4, 6:0. თბილისელმა ვ. პერეგუდოვმა უაღრესად დაძაბულ და საინტერესო მატჩში დამარცხა ჩოგბურთის ვეტერანი ვ. ეგოროვი — 6:7, 7:6, 5:7, 6:3, 6:4, ხოლო გ. ელერდაშვილმა წაავო ვ. კორტკოვთან — 1:6, 6:4, 2:6, 4:6.

ამ გამარჯვებით საქართველოს ვაჟთა გუნდმა აგრეთვე შეინარჩუნა თასი.

მესამე ადგილისათვის რუსეთის ფედერაციის გუნდმა აჯობა ესტონეთის კოლექტივს და თასის გათამაშების პრიზიორი გახდა.

**ხურთიებზე:** ხსრ კავშირის 1976 წლის თასების მფლობელები ჩოგბურთში — მოხკოვის ქალთა (ზემოთ) და საქართველოს ვაჟთა (ქვემოთ) ნაკრები გუნდები.

**ე. ივანოვის ფოტო.**

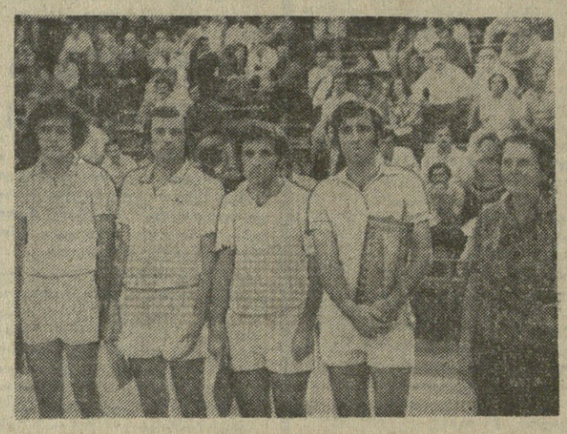

## ჭადრაკი

### „ერთი ზედმეტი“

**ბუენოს** მილანში გაიხსნა სამი მოჭადრაკის — მსოფლიოს ექს-ჩემპიონების ტალის, პეტროსიანის და უნგრელი დიდოსტატის პორტიშის დამატებითი მატჩ-ტურნირი. ორი გამარჯვებული გაისად ბრძოლას გაგრძობს პრეტენდენტთა შეჯიბრებაში. ისე, რომ ახლა ხაკითხი ასე დგას, „ვინ იქნება ერთი ზედმეტი“.

მატჩ-ტურნირი 4 წრისაგან შედგება. ტალის ხეკუნდანტი ოსტატი კირიღოვი, პეტროსიანისა — საერთაშორისო ოსტატი ზაიცევი (რომელსაც მალე დიდოსტატის წოდება უნდა მიენიჭოს). პორტიშს ახალი ხეკუნდანტი ჰყავს — დიდოსტატი ფორისტოშა.

### 1 ოქტომბერს ციურიხში

**რეგორც** უეფა-ს ხამდივნო ეუწყება, ფეხბურთში ხამივე ძირითადი ევროპული ტურნირის (ჩემპიონთა, თასების მფლობელთა და უეფა-ს თასები) მეორე წრის მატჩების წილისყრა გაიმართება ციურიხში, 1 ოქტომბერს.

## „ოკეანელია“ სამი გოლი

**ბორონეში.** (საკ. ფეხ.). ჩრდილოეთ ამერიკის ფეხბურთელთა ჩემპიონატი პირველად მოიგეს „ოკეანელიმ“. სეიტლში 25 ათასი მაყურებლის თანდასწრებით კანადის „ლუბმა „ტორონტო მეტროსმა“, რომელშიც ბევრია ოკეანის გამოღმა ნაყიდი მოთამაშე, ანგარიშით 3:0 დაამარცხა „მინნესოტა კიკსი“ (აშშ).

კან