პროლეტარეგო ყველა ქვეყნისა, შეერთდით!

კომუნისტი

1976
პარასკევი
22
ოქტომბერი
№ 249
(16679)
ფასი
2 კაპ.
1976

გაზეთი გამოდის 1920 წლის 3 ივნისიდან

KOMUNISTI—
საქართველოს კომუნისტური პარტიის ცენტრალური კომიტეტის, საქართველოს სსრ უმაღლესი საბჭოს და საქართველოს სსრ მინისტრთა საბჭოს ორგანო
ОРГАН ЦК КП ГРУЗИИ, ВЕРХОВНОГО СОВЕТА ГРУЗИНСКОЙ ССР И СОВЕТА МИНИСТРОВ ГРУЗИНСКОЙ ССР

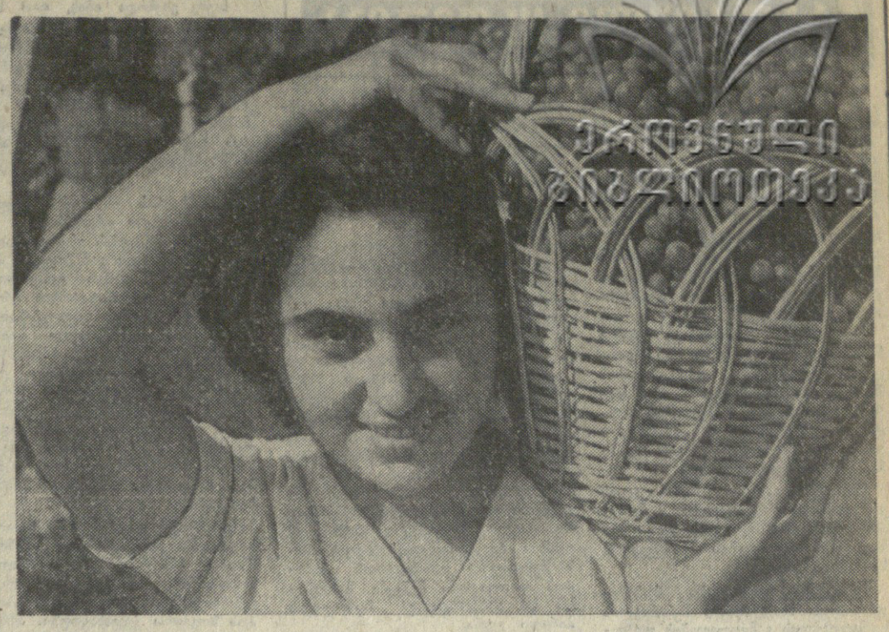

რთველია იმერეთის მეურნეობებში — დაიწყო ყურძნის მასობრივი კრეფა. საჩხერელი მევენახეები კრეფენ ძვირფას ჯიშებს — „ცოცქას", „ცოლიკაურს", „საფერავს", „ძველშავს".

გეგმის მიხედვით საჩხერის რაიონის მშრომელებმა უნდა მოკრიფონ და სახელმწიფოს ჩაბარონ 6.000 ტონა ყურძენი. მათ უკვე 2.000 ტონამდე ყურძენი მოკრიფეს.

ᲡᲣᲠᲐᲗᲖᲔ: საჩხერის რაიონის სოფელ სარეკის კოლმეურნეობის მოწინავე მევენახე ნანი ჭიღლაძე. იგი მნიშვნელოვანი გადაჭარბებით ასრულებს ყურძნის კრეფის ყოველდღიურ გეგმებს.

ა. მაჰპარიანის ფოტო (საქინფორმის ფოტოქრონიკა).

ᲓᲘᲓᲘ ᲝᲥᲢᲝᲛᲑᲠᲘᲡ ᲨᲔᲡᲐᲮᲕᲔᲓᲠᲐᲓ ᲧᲝᲕᲔᲚᲘ ᲓᲦᲔ—ᲓᲐᲛᲙᲕᲠᲔᲚᲣᲠᲘ!

ᲬᲚᲘᲡ ᲒᲝᲚᲝ, ᲒᲐᲓᲐᲛᲬᲧᲕᲔᲢᲘ ᲙᲐᲠᲒᲐᲓᲘᲡ ᲞᲘᲠᲕᲔᲚᲘ ᲗᲕᲔ ᲘᲧᲝᲠᲔᲑᲐ. ᲐᲮᲚᲝᲕᲔᲓᲔᲑᲐ ᲡᲐᲝᲥᲢᲝᲛᲑᲠᲛᲘ ᲓᲦᲔᲡᲐᲡᲬᲐᲣᲚᲘ, ᲠᲝᲒᲝᲠᲪ ᲣᲜᲓᲐ ᲨᲔᲛᲐᲯᲐᲛᲝᲗ ᲐᲛ ᲓᲘᲠᲘᲡᲐᲮᲚᲝᲕᲐᲠᲘ ᲓᲦᲔᲡ ᲐᲦᲜᲘᲨᲜᲐᲕᲐᲓ ᲒᲐᲬᲚᲘᲚᲘ ᲡᲝᲪᲘᲐᲚᲘᲖᲛᲘᲡ ᲞᲘᲠᲕᲔᲚᲘ ᲞᲐᲠᲢᲘᲘᲡ ᲬᲔᲠᲘᲡ ᲞᲘᲠᲘᲗ ᲛᲘᲦᲬᲔᲣᲚᲘ ᲛᲘᲦᲬᲔᲕᲜᲘᲡ ᲨᲔᲛᲓᲔᲒᲘᲗ.

ᲐᲮᲚᲐ ᲧᲝᲕᲔᲚᲘ ᲓᲦᲔ, ᲧᲝᲕᲔᲚᲘ ᲡᲐᲐᲗᲘ ᲙᲐᲠᲒᲐᲓᲘᲡ ᲓᲐᲛᲙᲕᲠᲔᲚᲣᲠᲘ ᲣᲜᲓᲐ ᲘᲧᲝᲡ. ᲒᲕᲐᲮᲡᲚᲝᲕᲓᲔᲡ ᲨᲔᲯᲘᲑᲠᲔᲑᲘᲡ ᲨᲔᲓᲔᲒᲔᲑᲘ.

ᲞᲘᲠᲐᲓᲘ ᲒᲔᲒᲛᲐᲕᲐᲚᲓᲔᲑᲣᲚᲔᲑᲘᲗ

ᲛᲔᲡᲐᲛᲔ ᲙᲕᲐᲠᲢᲐᲚᲨᲘ ᲡᲐᲛᲐᲒᲐᲚᲘᲗᲝᲓ ᲘᲨᲠᲝᲛᲐ ᲗᲑᲘᲚᲘᲡᲘᲡ ᲩᲐᲠᲮᲨᲔᲜᲔᲑᲔᲚᲘ ᲡᲐᲬᲐᲠᲛᲝᲗ ᲒᲐᲔᲠᲗᲘᲐᲜᲔᲑᲘᲡ ᲙᲝᲚᲔᲥᲢᲘᲕᲛᲐ

ᲗᲑᲘᲚᲘᲡᲘ. ᲛᲔᲡᲐᲛᲔ ᲙᲕᲐᲠᲢᲐᲚᲨᲘ ᲒᲐᲡᲣᲚ ᲙᲕᲐᲠᲗᲚᲔᲑᲖᲔ ᲣᲧᲝᲛ ᲘᲨᲠᲝᲛᲐ ᲩᲐᲠᲮᲨᲔᲜᲔᲑᲔᲚᲘ ᲡᲐᲬᲐᲠᲛᲝᲗ ᲒᲐᲔᲠᲗᲘᲐᲜᲔᲑᲘᲡ ᲙᲝᲚᲔᲥᲢᲘᲕᲛᲐ, ᲠᲝᲛᲔᲚᲛᲐᲪ ᲘᲕᲐᲚᲚᲔ-ᲐᲒᲖᲘᲗᲝᲛ-ᲡᲘᲥᲢᲔᲛᲑᲔᲠᲨᲘ ᲓᲐᲕᲐᲚᲔᲑᲘᲡ ᲒᲐᲓᲐᲛᲬᲧᲕᲔᲢᲘᲗ 170 ᲛᲘᲚᲘᲝᲜᲘ ᲛᲐᲜᲗᲘᲗᲘᲡ ᲖᲔᲒᲒᲛᲝᲗ ᲞᲠᲝᲓᲣᲥᲪᲘᲘᲡ ᲐᲜᲒᲐᲠᲘᲨᲨᲘ ᲨᲔᲘᲢᲐᲜᲐ 180 ᲐᲗᲐᲡᲘ ᲛᲐᲜᲗᲘᲗᲘᲡ ᲖᲔᲒᲒᲛᲝᲗ ᲞᲠᲝᲓᲣᲥᲪᲘᲐᲡ.

ᲩᲐᲠᲮᲨᲔᲜᲔᲑᲔᲚᲗᲐ ᲬᲚᲔᲣᲚᲘ ᲒᲐᲓᲐᲭᲘᲠᲣᲚᲘ ᲕᲐᲚᲓᲔᲑᲣᲚᲔᲑᲘᲡ ᲨᲔᲡᲠᲣᲚᲔᲑᲘᲡᲗᲕᲘᲡ ᲝᲑᲠᲫᲘᲜᲐᲡ. ᲛᲐᲗᲘ ᲡᲝᲪᲘᲐᲚᲘᲡᲢᲣᲠᲘ ᲨᲔᲯᲘᲑᲠᲔᲑᲘᲗ, ᲠᲝᲛᲔᲚᲘᲪ ᲘᲕᲐᲚᲚᲔ ᲛᲘᲦᲬᲔᲣᲚᲘ ᲐᲠᲘᲡ ᲞᲘᲠᲕᲔᲚᲘ ᲗᲕᲔ ᲘᲧᲝᲠᲔᲑᲐ. ᲐᲮᲚᲝᲕᲔᲓᲔᲑᲐ ᲡᲐᲝᲥᲢᲝᲛᲑᲠᲘᲡ ᲓᲦᲔᲡ ᲐᲦᲜᲘᲨᲜᲐᲕᲐᲓ ᲒᲐᲬᲚᲘᲚᲘ ᲡᲝᲪᲘᲐᲚᲘᲖᲛᲘᲡ ᲞᲘᲠᲕᲔᲚᲘ ᲞᲐᲠᲢᲘᲘᲡ ᲬᲔᲠᲘᲡ ᲞᲘᲠᲘᲗ ᲛᲘᲦᲬᲔᲣᲚᲘ ᲛᲘᲦᲬᲔᲕᲜᲘᲡ ᲨᲔᲛᲓᲔᲒᲘᲗ.

ᲐᲮᲚᲐ ᲧᲝᲕᲔᲚᲘ ᲓᲦᲔ, ᲧᲝᲕᲔᲚᲘ ᲡᲐᲐᲗᲘ ᲙᲐᲠᲒᲐᲓᲘᲡ ᲓᲐᲛᲙᲕᲠᲔᲚᲣᲠᲘ ᲣᲜᲓᲐ ᲘᲧᲝᲡ. ᲒᲕᲐᲮᲡᲚᲝᲕᲓᲔᲡ ᲨᲔᲯᲘᲑᲠᲔᲑᲘᲡ ᲨᲔᲓᲔᲒᲔᲑᲘ.

ᲩᲐᲠᲮᲨᲔᲜᲔᲑᲔᲚᲗᲐ ᲬᲚᲔᲣᲚᲘ ᲒᲐᲓᲐᲭᲘᲠᲣᲚᲘ ᲕᲐᲚᲓᲔᲑᲣᲚᲔᲑᲘᲡ ᲨᲔᲡᲠᲣᲚᲔᲑᲘᲡᲗᲕᲘᲡ ᲝᲑᲠᲫᲘᲜᲐᲡ ᲩᲐᲠᲮᲨᲔᲜᲔᲑᲘᲡ ᲛᲘᲜᲘᲡᲢᲠᲗᲐ ᲡᲐᲑᲭᲝᲗᲐ ᲓᲐ ᲡᲐᲥᲐᲠᲗᲕᲔᲚᲝᲡ ᲡᲡᲠ ᲛᲘᲜᲘᲡᲢᲠᲗᲐ ᲡᲐᲑᲭᲝᲗᲐ ᲝᲠᲒᲐᲜᲝ

KOMUNISTI— ᲝᲠᲒᲐᲜ ᲪᲚ ᲙᲞ ᲡᲐᲥᲐᲠᲗᲕᲔᲚᲝᲡ, ᲣᲛᲐᲦᲚᲔᲡᲘ ᲡᲐᲑᲭᲝᲗᲐ ᲓᲐ ᲡᲐᲥᲐᲠᲗᲕᲔᲚᲝᲡ ᲡᲡᲠ ᲛᲘᲜᲘᲡᲢᲠᲗᲐ ᲡᲐᲑᲭᲝᲗᲐ ᲡᲐᲛᲭᲔᲓᲠᲝ

ᲔᲤᲔᲥᲢᲘᲐᲜᲐᲓ, ᲛᲝᲛᲭᲘᲠᲜᲔᲓ

ᲞᲘᲐᲗᲣᲠᲐ. ᲩᲕᲔᲜᲛᲐ ᲡᲐᲬᲐᲠᲛᲝᲛ, — ᲗᲥᲕᲐ ᲡᲐᲣᲑᲐᲠᲨᲘ ᲚᲔᲜᲘᲜᲘᲡ ᲡᲐᲮᲔᲚᲝᲑᲘᲡ ᲛᲐᲦᲐᲠᲝᲗᲐ ᲡᲐᲛᲛᲐᲠᲗᲕᲔᲚᲝᲡ ᲓᲘᲠᲔᲥᲢᲝᲠᲛᲐ Ა. ᲗᲝᲤᲐᲠᲫᲔᲛ, — ᲕᲐᲓᲐᲛᲓᲔ ᲓᲐᲣᲚᲔᲑᲚᲘᲗ 9 ᲗᲕᲘᲡ ᲓᲐᲕᲐᲚᲔᲑᲐ ᲓᲐ 186 ᲐᲗᲐᲡ ᲢᲝᲜᲐᲖᲔ ᲛᲔᲢᲘ ᲛᲐᲦᲐᲚᲮᲐᲠᲘᲡᲮᲝᲕᲐᲜᲘ ᲛᲐᲦᲐᲜᲘ ᲒᲐᲣᲒᲖᲐᲕᲜᲐ ᲛᲔᲢᲐᲚᲣᲠᲒᲘᲣᲚ ᲥᲐᲠᲮᲜᲔᲑᲘᲡ, ᲡᲐᲝᲓᲐᲜᲐᲪ 6.600 ᲢᲝᲜᲐ ᲖᲔᲒᲒᲛᲘᲗᲘ ᲘᲧᲝ.

ᲡᲐᲐᲛᲧᲝᲐ ᲡᲐᲬᲐᲠᲛᲝᲡ ᲡᲮᲕᲐ ᲔᲙᲝᲜᲝᲛᲘᲣᲠᲘ ᲛᲐᲩᲕᲔᲜᲔᲑᲚᲔᲑᲘ. ᲒᲐᲜᲒᲚᲔᲚ ᲗᲣ ᲛᲐᲩᲕᲔᲜᲔᲑᲘᲡ ᲜᲐᲧᲝᲤᲘᲔᲠᲔᲑᲐ 4,1 ᲞᲠᲝᲪᲔᲜᲢᲘᲗ ᲒᲐᲘᲖᲐᲠᲓᲐ, ᲗᲕᲘᲗᲦᲘᲠᲔᲑᲣᲚᲔᲑᲘᲡ ᲨᲔᲛᲪᲘᲠᲔᲑᲘᲗ ᲛᲘᲦᲔᲑᲣᲚᲘᲐ 152 ᲐᲗᲐᲡᲘ ᲛᲐᲜᲗᲘᲗᲘ ᲔᲙᲝᲜᲝᲛᲘᲐ.

ᲮᲣᲗᲬᲚᲘᲐᲜᲘ ᲓᲐᲕᲐᲚᲔᲑᲘᲡ ᲝᲗᲮ ᲬᲚᲔᲚᲘᲬᲐᲓᲨᲘ ᲒᲐᲜᲐᲦᲓᲔᲑᲘᲡᲐᲗᲕᲘᲡ ᲓᲐ ᲡᲐᲝᲥᲢᲝᲛᲑᲠᲝ ᲓᲦᲔᲡᲡᲐᲡᲬᲐᲣᲚᲘᲡ ᲨᲔᲡᲐᲮᲕᲔᲓᲠᲐᲓ ᲒᲐᲩᲘᲚᲔᲑᲘᲗ ᲞᲘᲠᲕᲔᲚᲘ ᲞᲐᲠᲢᲘᲖᲐᲜᲣᲚᲘ ᲛᲔᲣᲠᲜᲔᲝᲑᲔᲑᲘᲡ ᲛᲝᲬᲘᲜᲐᲕᲔ ᲛᲔᲕᲔᲜᲐᲮᲔᲝᲑᲘᲡ ᲙᲝᲚᲛᲔᲣᲠᲜᲔᲝᲑᲘᲡ ᲛᲝᲬᲘᲜᲐᲕᲔ ᲛᲔᲕᲔᲜᲐᲮᲔ ᲘᲝᲡᲔᲑ ᲤᲐᲗᲐᲫᲔ ᲓᲐᲯᲘᲨᲔᲑᲘ — „ᲪᲝᲪᲚᲘᲙᲐᲣᲠᲘ", „ᲪᲝᲚᲘᲙᲐᲣᲠᲘ", „ᲡᲐᲤᲔᲠᲐᲕᲘ", „ᲫᲕᲔᲚᲨᲐᲕᲘ".

ᲒᲔᲒᲛᲘᲡ ᲛᲘᲮᲔᲓᲕᲘᲗ ᲡᲐᲩᲮᲔᲠᲘᲡ ᲠᲐᲘᲝᲜᲘᲡ ᲛᲨᲠᲝᲛᲔᲚᲔᲑᲛᲐ ᲣᲜᲓᲐ ᲛᲝᲙᲠᲘᲤᲝᲜ ᲓᲐ ᲡᲐᲮᲔᲚᲛᲬᲘᲤᲝᲡ ᲩᲐᲑᲐᲠᲝᲜ 6.000 ᲢᲝᲜᲐ ᲧᲣᲠᲫᲔᲜᲘ. ᲛᲐᲗ ᲣᲙᲕᲔ 2.000 ᲢᲝᲜᲐᲛᲓᲔ ᲧᲣᲠᲫᲔᲜᲘ ᲛᲝᲙᲠᲘᲤᲔᲡ.

ᲡᲣᲠᲐᲗᲖᲔ: ᲡᲐᲩᲮᲔᲠᲘᲡ ᲠᲐᲘᲝᲜᲘᲡ ᲡᲝᲤᲔᲚ ᲡᲐᲠᲔᲙᲘᲡ ᲙᲝᲚᲛᲔᲣᲠᲜᲔᲝᲑᲘᲡ ᲛᲝᲬᲘᲜᲐᲕᲔ ᲛᲔᲕᲔᲜᲐᲮᲔ ᲜᲐᲜᲘ ᲭᲘᲦᲚᲐᲫᲔ. ᲘᲒᲘ ᲛᲜᲘᲨᲕᲜᲔᲚᲝᲕᲐᲜᲘ ᲒᲐᲓᲐᲭᲐᲠᲑᲔᲑᲘᲗ ᲐᲡᲠᲣᲚᲔᲑᲡ ᲧᲣᲠᲫᲘᲡ ᲙᲠᲔᲤᲘᲡ ᲧᲝᲕᲔᲚᲓᲦᲘᲣᲠ ᲒᲔᲒᲛᲔᲑᲡ.

Ა. ᲛᲐᲰᲞᲐᲠᲘᲐᲜᲘᲡ ᲤᲝᲢᲝ (ᲡᲐᲥᲘᲜᲤᲝᲠᲛᲘᲡ ᲤᲝᲢᲝᲥᲠᲝᲜᲘᲙᲐ).

ᲒᲐᲓᲐᲛᲬᲧᲕᲔᲢᲘ ᲙᲕᲐᲠᲢᲐᲚᲘ

ᲗᲑᲘᲚᲘᲡᲘ. 140 ᲐᲗᲐᲡᲘ ᲛᲐᲜᲗᲘᲗᲘᲡ ᲖᲔᲒᲒᲛᲘᲗᲘ ᲞᲠᲝᲓᲣᲥᲪᲘᲐ ᲒᲐᲛᲝᲣᲨᲕᲐ ᲬᲚᲘᲡ ᲛᲔᲡᲐᲛᲔ ᲙᲕᲐᲠᲢᲐᲚᲨᲘ ᲒᲐᲔᲠᲗᲘᲐᲜᲔᲑᲐ „ᲔᲚᲔᲛᲐᲕᲐᲚᲛᲨᲔᲜᲔᲑᲚᲘᲡ" ᲙᲝᲚᲔᲥᲢᲘᲕᲛᲐ. ᲐᲛᲘᲗ ᲙᲐᲠᲒᲐ ᲡᲝᲤᲣᲚᲘᲡ ᲩᲐᲤᲣᲫᲕᲔᲚᲘ ᲬᲚᲘᲡ ᲒᲐᲓᲐᲛᲬᲧᲕᲔᲢ ᲙᲕᲐᲠᲢᲐᲚᲘ ᲒᲐᲓᲐᲓᲔᲑᲣᲚᲘ ᲕᲐᲚᲓᲔᲑᲣᲚᲔᲑᲘᲡ ᲨᲔᲡᲠᲣᲚᲔᲑᲘᲡ ᲓᲐᲕᲐᲚᲔᲑᲘᲗ, ᲠᲝᲛᲔᲚᲘᲪ ᲙᲝᲚᲔᲥᲢᲘᲕᲛᲐ 170 ᲛᲘᲚᲘᲝᲜᲘ ᲛᲐᲜᲗᲘᲗᲘᲡ ᲖᲔᲒᲒᲛᲘᲗᲘ ᲞᲠᲝᲓᲣᲥᲪᲘᲘᲡ ᲐᲜᲒᲐᲠᲘᲨᲘ ᲘᲙᲘᲡᲠᲐ.

ᲔᲚᲛᲐᲕᲐᲚᲛᲨᲔᲜᲔᲑᲚᲔᲑᲛᲐ ᲡᲐ�გᲠᲫᲝᲑᲚᲘᲡᲐᲓ ᲒᲐᲐᲣᲛᲯᲝᲑᲔᲡᲔᲡ ᲨᲠᲝᲛᲘᲡ ᲝᲠᲒᲐᲜᲘᲖᲐᲪᲘᲐ, ᲒᲐᲜᲐᲛᲢᲙᲘᲪᲔᲡ ᲡᲐᲤᲣᲫᲕᲚᲘᲡ ᲨᲔᲛᲪᲘᲠᲔᲑᲘᲗ ᲓᲐ ᲞᲐᲡᲣᲮᲘᲡᲛᲒᲔᲑᲚᲝᲑᲘᲡ ᲒᲐᲛᲝ ᲐᲠᲡᲔᲑᲣᲚ ᲝᲠᲒᲐᲜᲘᲖᲐᲪᲘᲐ — ᲔᲠᲝᲕᲜᲣᲚᲘ ᲤᲠᲝᲜᲢᲘᲡ ᲪᲔᲜᲢᲠᲐᲚᲣᲠᲘ ᲙᲝᲛᲘᲢᲔᲢᲘᲡ ᲒᲔᲜᲔᲠᲐᲚᲣᲠᲘ ᲛᲓᲒᲘᲕᲐᲜᲡ ᲐᲑᲓᲔᲚ ᲤᲐᲗᲐᲯ ᲯᲐᲠᲩᲘᲡᲗᲕᲘᲡ ᲛᲘᲦᲔᲑᲣᲚᲘ ᲐᲛᲑᲐᲪᲘᲣᲠᲘ ᲞᲠᲝᲒᲠᲔᲡᲣᲚᲘ ᲡᲝᲪᲘᲐᲚᲘᲖᲛᲘᲡ ᲓᲐ ᲠᲔᲐᲥᲪᲘᲘᲡ ᲬᲠᲔᲡᲗᲐᲜ ᲑᲠᲫᲝᲚᲘᲡ ᲞᲠᲝᲒᲠᲐᲛᲐᲨᲘ. ᲐᲛᲘᲜᲘᲡ ᲪᲔᲜᲢᲠᲘᲡ ᲒᲔᲜᲔᲠᲐᲚᲣᲠᲘ ᲙᲝᲛᲘᲢᲔᲢᲘᲡ ᲒᲔᲜᲔᲠᲐᲚᲣᲠᲘ ᲛᲓᲒᲘᲕᲐᲜᲡ ᲐᲑᲓᲔᲚ ᲤᲐᲗᲐᲯ ᲯᲐᲠᲩᲘᲡᲗᲕᲘᲡ ᲛᲘᲦᲔᲑᲣᲚᲘ ᲐᲛᲑᲐᲪᲘᲣᲠᲘ ᲞᲠᲝᲒᲠᲔᲡᲣᲚᲘ ᲡᲝᲪᲘᲐᲚᲘᲖᲛᲘᲡ ᲓᲐ ᲠᲔᲐᲥᲪᲘᲘᲡ ᲬᲠᲔᲡᲗᲐᲜ ᲑᲠᲫᲝᲚᲘᲡ ᲞᲠᲝᲒᲠᲐᲛᲐᲨᲘ ᲩᲐᲜᲐᲡ Ბ. ᲑᲠᲘᲩᲘᲡ ᲡᲞᲔᲪᲘᲐᲚᲣᲠᲘ „ᲬᲕᲘᲡᲤᲔᲠᲘ ᲪᲘᲠᲙᲘᲡ ᲬᲠᲔ".

(ᲡᲐᲥᲘᲜᲤᲝᲠᲛᲘ).

ᲠᲗᲕᲔᲚᲘ — ᲓᲠᲝᲣᲚᲐᲓ, ᲣᲓᲐᲜᲐᲙᲐᲠ�გᲝᲓ!

ᲡᲐᲓ ᲠᲐᲛᲓᲔᲜᲘ ᲛᲝᲘᲙᲠᲘᲤᲐ

(ᲢᲝᲜᲝᲑᲘᲗ—21 ᲝᲥᲢᲝᲛᲑᲠᲘᲡᲐᲗᲕᲘᲡ)

ᲒᲣᲠᲯᲐᲐᲜᲘ	45·039
ᲗᲔᲚᲐᲕᲘ	29·664
ᲬᲘᲗᲔᲚᲬᲧᲐᲠᲝ	12·814
ᲡᲘᲦᲜᲐᲦᲘ	12·602
ᲧᲕᲐᲠᲔᲚᲘ	11·627
ᲐᲮᲛᲔᲢᲐ	9·788
ᲒᲝᲚᲜᲘᲡᲘ	8·696
ᲡᲐ�გᲐᲠᲔᲯᲝ	5·386
ᲒᲐᲠᲓᲐᲑᲐᲜᲘ	4·440
ᲐᲤᲮᲐᲖᲔᲗᲘᲡ ᲐᲡᲡᲠ	4.274
ᲗᲔᲠᲯᲝᲚᲐ	3·113
ᲚᲐᲒᲝᲓᲔᲮᲘ	2·688
ᲖᲔᲡᲢᲐᲤᲝᲜᲘ	2.537
ᲛᲐᲠᲜᲔᲣᲚᲘ	2·358
ᲡᲐᲩᲮᲔᲠᲔ	1·859
ᲛᲐᲘᲐᲙᲝᲕᲡᲙᲘ	1·725
ᲛᲪᲮᲔᲗᲐ	1.501
ᲕᲐᲜᲘ	1.105
ᲗᲔᲗᲠᲘ ᲬᲧᲐᲠᲝ	1·065
ᲐᲛᲑᲠᲝᲚᲐᲣᲠᲘ	659
ᲡᲐᲛᲢᲠᲔᲓᲘᲐ	602
ᲮᲐᲣᲠᲘ	549
ᲙᲐᲡᲠᲘ	450
ᲬᲧᲐᲚᲢᲣᲑᲝ	449
ᲩᲝᲮᲐᲢᲐᲣᲠᲘ	295
ᲐᲰᲐᲠᲘᲡ ᲐᲡᲡᲠ	217
ᲝᲠᲯᲝᲜᲘᲙᲘᲫᲔ	201

ᲐᲛᲐᲕᲔ ᲓᲠᲝᲘᲡᲐᲗᲕᲘᲡ, ᲞᲘᲐᲗᲣᲠᲘᲡ ᲠᲐᲘᲝᲜᲨᲘ ᲛᲝᲘᲙᲠᲘᲤᲐ 120, ᲛᲐᲮᲐᲠᲐᲫᲘᲡ ᲠᲐᲘᲝᲜᲨᲘ — 155, ᲒᲔᲒᲔᲭᲙᲝᲠᲘᲡ ᲠᲐᲘᲝᲜᲨᲘ — 101, ᲪᲮᲘᲐᲯᲘᲡ ᲠᲐᲘᲝᲜᲨᲘ — 85, ᲧᲣᲚᲣᲪᲘᲫᲘᲡ ᲠᲐᲘᲝᲜᲨᲘ — 52, ᲪᲐᲒᲔᲠᲘᲡ ᲠᲐᲘᲝᲜᲨᲘ — 47, ᲚᲐᲜᲩᲮᲣᲗᲘᲡ ᲠᲐᲘᲝᲜᲨᲘ — 88, ᲒᲣᲘᲒᲜᲘᲡ ᲠᲐᲘᲝᲜᲨᲘ — 32, ᲧᲐᲚᲔᲜᲯᲘᲮᲘᲡ ᲠᲐᲘᲝᲜᲨᲘ — 27, ᲜᲣᲒᲔᲓᲘᲡ ᲠᲐᲘᲝᲜᲨᲘ — 25, ᲩᲮᲝᲠᲬᲧᲣᲡ ᲠᲐᲘᲝᲜᲨᲘ — 22, ᲝᲠᲘᲡ ᲠᲐᲘᲝᲜᲨᲘ — 2 ᲢᲝᲜᲐ.

ᲡᲣᲚ ᲡᲐᲥᲐᲠᲗᲕᲔᲚᲝᲨᲘ — 165.597

ᲡᲐᲒᲭᲝᲗᲐ ᲙᲐᲕᲨᲘᲠᲘᲐ ᲛᲨᲠᲝᲛᲔᲚᲔᲑᲗᲝ! ᲛᲢᲙᲘᲪᲔᲓ ᲘᲑᲠᲫᲝᲚᲔᲗ ᲨᲠᲝᲛᲘᲡ ᲜᲐᲧᲝᲤᲘᲔᲠᲔᲑᲘᲡ ᲒᲐᲖᲘᲓᲔᲑᲘᲡᲐᲗᲕᲘᲡ, ᲬᲐᲠᲛᲝᲔᲑᲘᲡ ᲔᲤᲔᲥᲢᲘᲐᲜᲝᲑᲘᲡᲐ ᲓᲐ ᲛᲣᲨᲐᲝᲑᲘᲡ ᲮᲐᲠᲘᲡᲮᲘᲡ ᲐᲛᲐᲦᲚᲔᲑᲘᲡᲐᲗᲕᲘᲡ, ᲠᲐᲗᲐ ᲙᲘᲓᲔᲕ ᲣᲤᲠᲝ ᲒᲐᲘᲖᲐᲠᲓᲝᲡ ᲡᲝᲪᲘᲐᲚᲘᲡᲢᲣᲠᲘ ᲔᲙᲝᲜᲝᲛᲘᲙᲐ — ᲡᲐᲛᲭᲝᲒᲚᲝᲡ ᲙᲚᲘᲔᲠᲔᲑᲘᲡᲐ ᲓᲐ ᲛᲣᲨᲐᲝᲑᲘᲡ ᲮᲐᲠᲘᲡᲮᲘᲡ ᲒᲐᲜᲣᲬᲧᲠᲔᲚᲘ ᲒᲐᲣᲛᲯᲝᲑᲔᲡᲔᲑᲘᲡ ᲡᲐᲤᲣᲫᲕᲔᲚᲘ!

ᲣᲤᲠᲝ ᲛᲐᲦᲚᲐ ᲐᲕᲬᲘᲝᲗ 1976 ᲬᲚᲘᲡ ᲒᲔᲒᲛᲘᲡ ᲬᲐᲠᲛᲐᲢᲔᲑᲘᲗ ᲨᲔᲡᲠᲣᲚᲔᲑᲘᲡᲐᲗᲕᲘᲡ ᲡᲝᲪᲘᲐᲚᲘᲡᲢᲣᲠᲘ ᲨᲔᲯᲘᲑᲠᲔᲑᲘᲡ ᲓᲠᲝᲨᲐ!

ᲡᲙᲙᲰ ᲪᲔᲜᲢᲠᲐᲚᲣᲠᲘ ᲙᲝᲛᲘᲢᲔᲢᲘᲡ ᲡᲐᲝᲥᲢᲝᲛᲑᲠᲘ ᲛᲝᲜᲬᲝᲛᲔᲑᲔᲑᲘᲡᲐᲗᲕᲘᲡ.

ᲡᲐᲙᲐᲕᲨᲘᲠᲝ ᲡᲐᲛᲔᲪᲜᲘᲔᲠᲝ-ᲞᲠᲐᲥᲢᲘᲙᲣᲚᲘ ᲙᲝᲜᲤᲔᲠᲔᲜᲪᲘᲐ

ᲡᲝᲪᲘᲐᲚᲘᲡᲢᲣᲠᲘ ᲘᲜᲢᲔᲠᲜᲐᲪᲘᲝᲜᲐᲚᲘᲖᲛᲘᲡ ᲓᲐᲛᲙᲕᲘᲓᲠᲔᲑᲐᲡ — ᲞᲐᲠᲯᲘᲣᲚᲘ ᲖᲠᲣᲜᲕᲐ!

21 ᲝᲥᲢᲝᲛᲑᲔᲠᲡ თბილისში შუაობას განაგრძობდა სკკავშირო სამეცნიერო-პრაქტიკული კონფერენცია „ლენინური ეროვნული პოლიტიკის განხორციელება და ინტერნაციონალური აღზრდის აქტუალური საკითხები სკკპ XXV ყრილობის გადაწყვეტილებათა თვალსაზრისით".

კონფერენციის მონაწილეებმა მოისმინეს თანამოხსენებები: სკკპ ცენტრალურ კომიტეტთან არსებული საზოგადოებრივ მეცნიერებათა აკადემიის რექტორის **მ. ტ. ᲘᲝᲜᲩᲣᲙᲘᲡᲐ** — „საბჭოური სულიერი კულტურის ინტერნაციონალური ტრადიციები და იდეათა თანამედროვე ბრძოლა", სკკპ ბაშკირეთის საოლქო კომიტეტის პირველი მდივნის **მ. ზ. ᲨᲐᲙᲘᲠᲝᲕᲘᲡᲐ** — „ხალხთა ლენინური მეგობრობა, როგორც საბჭოთა ცხოვრების წესის ერთ-ერთი საფუძველი", სკკპ ცენტრალურ კომიტეტთან არსებული მარქსიზმ-ლენინიზმის ინსტიტუტის სექტორის გამგის **მ. ი. ᲙᲣᲚᲘᲩᲔᲜᲙᲝᲕᲘᲡ** — საბჭოთა ხალხს, როგორც ადამიანთა ახალი ისტორიული ერთობის თეორია და მეთოდოლოგია — ინტერნაციონალური აღზრდის ფაქტორები", უზბეკეთის კომპარტიის ცენტრალური კომიტეტის მდივნის **ა. უ. ᲮᲐᲚᲛᲝᲛᲝᲕᲘᲡᲐ** — „საბჭოთა ცხოვრების წესის ინტერნაციონალური ნიშნები და მათი შემდგომი განვითარების გზები", ჟურნალ „კომუნისტის" მთავარი რედაქტორის მოადგილის **ე. ა. ᲑᲐᲒᲠᲐᲛᲝᲕᲘᲡᲐ** — „სკკპ XXV ყრილობა პროლეტარული ინტერნაციონალიზმისა და პარტიის ლენინური ეროვნული პოლიტიკის საერთაშორისო მნიშვნელობის შესახებ", სსრ კავშირის სახელმწიფო საგეგმო კომიტეტთან არსებული საწარმოო ძალების შემსწავლელი საბჭოს თავმჯდომარის მოადგილის **ა. ა. ᲘᲕᲐᲜᲩᲩᲔᲜᲙᲝᲕᲘᲡᲐ** — „სსრ კავშირის ეკონომიკის, როგორც ერთიანი სახალხო-სამეურნეო კომპლექსის განვითარების საკითხები", აზერბაიჯანის კომპარტიის ცენტრალური კომიტეტის მდივნის **რ. გ. ᲛᲐᲛᲔᲓ-ᲖᲐᲓᲔᲗᲘᲡ** — „აზერბაიჯანის მშრომელთა ინტერნაციონალური აღზრდა რევოლუციურ, საბრძოლო და შრომითს ტრადიციებზე", სომხეთის კომპარტიის ცენტრალური კომიტეტის მდივნის **კ. ლ. ᲓᲐᲚᲐᲥᲘᲐᲜᲘᲡᲐ** — „მშრომელთა ინტერნაციონალური აღზრდის სოციალურ-ფსიქოლოგიური ასპექტები".

22 ოქტომბერს კონფერენცია მუშაობას განაგრძობს.

21 ᲝᲥᲢᲝᲛᲑᲔᲠᲡ საკავშირო სამეცნიერო-პრაქტიკული კონფერენციის მონაწილენი იყვნენ საქართველოს სსრ მეცნიერებათა აკადემიასთან არსებულ თბილისის ხალხთა მეგობრობის მუზეუმში.

მუზეუმში სტუმრებს ესაუბრნენ რესპუბლიკის მშრომელთა ინტერნაციონალური აღზრდის მრავალმხრივ პროცესზე, რომელიც მუდამ საქართველოს კომუნისტური პარტიის ყურადღების ცენტრშია.

კონფერენციის მონაწილენი დიდი ინტერესით გაეცნენ ჩვენი ქვეყნის პირველი ამგვარი მუზეუმის მრავალრიცხოვან სტენდებსა და ექსპონატებს, რომლებმაც ხატოვნად გაიცნო დამთვალიერებელთ რუს ხალხთან, სსრ კავშირის სხვა ხალხებთან ქართველი ხალხის გულწრფელი მეგობრობა და თანამშრომლობა. სტუმრებმა დიდი ყურადღებით დათვალიერეს ექსპოზიციები „ქართველი ხალხის საბრძოლო თანამეგობრობა საბჭოთა კავშირის მომძმე ხალხებთან დიდ სამამულო ომში", „საქართველოს სსრ საბჭოთა კავშირის ხალხთა ერთიან ძმურ ოჯახში".

• • •

ᲐᲛᲐᲕᲔ დღეს საკავშირო სამეცნიერო-პრაქტიკული კონფერენციის მონაწილენი იყვნენ გამარჯვების პარკში. პარკის ცენტრში, როგორც უკვდავების სიმბოლო, მარადიული ცეცხლი გიზგიზებს უცნობი ჯარისკაცის საფლავთან. აქ მარმარილოს

პარტიული ცხოვრება

მტკიცე დისციპლინით, ზუსტი კონტროლით

საქართველოს სსრ ფინანსთა სამინისტროს პარტიული ორგანიზაციის დიპ კრება

რუსთაველ მეტალურგთა პატრიოტულმა ინიციატივამ საქართველოს კომუნისტების, ყველა მშრომელის ცხოვრები გამოხმაურება გამოიწვია, გამოსატა მათი ერთსულოვანი მისწრაფება მთელი ძალ-ღონე მოახმარონ სკკპ XXV ყრილობის ისტორიული გადწყვეტილებების, საქართველოს პარტიული ორგანიზაციის შესახებ სკკპ ცენტრალური კომიტეტის 1976 წლის ივნისის დადგენილების შესრულებას.

რუსთაველთა თაოსნობის შესახებ საქართველოს კომპარტიის ცენტრალური კომიტეტის დადგენილების შესაბამისად საქართველოს სსრ ფინანსთა სამინისტროს აპარატის პარტიული ორგანიზაციის ამოცანების განხილვას მიეძღვნა ამ სამინისტროში ღია პარტიული კრება.

მოხსენება გააკეთა საქართველოს კომპარტიის ცენტრალური კომიტეტის ორგანიზაციულ-პარტიული მუშაობის განყოფილების გამგემ ს. ხაბეიშვილმა.

მოხსენების განხილვაში მონაწილეობდნენ: სახელმწიფო შემოსავლის სამმართველოს განყოფილების უფროსი ვ. ჟღენტი, საბიუჯეტო სამმართველოს პარტიული ორგანიზაციის მდივანი, უფროსი ინსპექტორი მ. სეხნოაშვილი, პარტჯგუფორგი, მრეწველობის დაფინანსების სამმართველოს განყოფილების უფროსი მ. გოქსაძე, სახალხო კონტროლის ჯგუფის თავმჯდომარე, სახელმწიფო შემოსავლის სამმართველოს უფროსის მოადგილე ს. სვანაძე, ფინანსთა სამინისტროსთან არსებული ინსპექციის უფროსი მ. კარასაკი, კომკავშირის კომიტეტის მდივნის მოადგილე, უფროსი ეკონომისტი ნ. დავითაშვილი, წრომისა და ხელფასის განყოფილების უფროსი ინსპექტორი გ. გოლეთიანი, სოფლის მეურნეობის დაფინანსების სამმართველოს უფროსი ა. აშჩიანი, საქართველოს სსრ ფინანსთა მინისტრი ფ. ანანიაშვილი და სხვები.

კრებაზე აღინიშნა, რომ რუსთაველთა თაოსნობის გავრცელებისათვის ბრძოლაში ფინანსთა სამინისტრს განსაკუთრებული როლი განეკუთვნება. იგი ხომ ის ორგანო, რომელიც ვალდებულია იბრძოდეს სოციალისტური დისციპლინის, კერძოდ, სახელმწიფო, საგეგმო, ფინანსური დისციპლინის განმტკიცებისათვის არა მარტო თავის სისტემაში, არამედ აგრეთვე სხვა უწყებათა საწარმოებშიც, ორგანიზაციებსა და დაწესებულებებში, რესპუბლიკის სახალხო მეურნეობისა და კულტურის ყველა რგოლში.

სამინისტროს კომუნისტებს, აპარატის ყველა მუშაკს მნიშვნელოვანი პასუხისმგებლობა ეკისრებათ მეათე ხუთწლედის გეგმების შესრულებისათვის, დასახული მიჯნების მიღწევისათვის, მშრომელთა მატერიალური კეთილდღეობისა და კულტურული დონის ამაღლებისათვის, რესპუბლიკის მთელი ეკონომიკისა და კულტურის წარმატებით განვითარებისათვის.

ეს ამოცანები წარმატებით შეიძლება გადაწყდეს მხოლოდ იმ შემთხვევაში, თუ მაღალი იქნება დისციპლინა თვით სამინისტროს აპარატში.

ფინანსთა სამინისტროს წინაშე დასახული ამოცანების სპეციფიკას უწინარეს ყოვლისა მათი მრავალმხრივობა და მასშტაბურობა განსაზღვრავს. ამ სამინისტროს ეკისრება სახალხო მეურნეობის დაფინანსების, რესპუბლიკის სამეურნეო მექანიზმის მოქმედების კოორდინაციის, კონტროლის, რეგულირების ფუნქციები. მან არა მარტო უნდა უზრუნველყოს ყველა ღონისძიების დაფინანსება, არამედ რესპუბლიკის სამინისტროთა და უწყებათა საფინანსო-სამეურნეო საქმიანობის ღრმა ანალიზის საფუძველზე კიდევაც დასახოს და განახორციელოს მათს მუშაობაში არსებულ ნაკლოვანებათა აღმოფხვრის კონკრეტული ღონისძიებანი.

მაგრამ იმისათვის, რომ ღრმად გავაანალიზოთ, მაგალითად, რამდენად სწორი, რაციონალური და ეფექტიანია იმ სახელმწიფო სახსრების გამოყენება, რომელებიც რესპუბლიკის სახალხო მეურნეობას ხმარდება, საჭიროა გვყავდეს როგორც მაღალი კვალიფიკაციის კადრები, ისევე მკაცრად დაგიცვათ სახელმწიფო და საფინანსო დისციპლინა.

ამიტომ სამინისტროს აპარატმა უაღრესად ზუსტად, შეთანხმებულად, ერთსულოვნად უნდა იმოქმედოს. იგი უნდა წარმოადგენდეს მაღალკვალიფიციურ თანამოაზრეთა კოლექტივს, რომელშიც განუწყვეტლივ მტკიცდება და ვითარდება საბჭოთა ხელმძღვანელი დაწესებულებებისათვის დამახასიათებელი საუკეთესო ტრადიციები.

სწორედ ამ პოზიციებით ხელმძღვანელობდნენ ორატორები კრებაზე, რომელმაც მიუკერძოებელი კრიტიკისა და თვითკრიტიკის ვითარებაში, საქმიანად ჩაიარა და გამოიტანა კონსტრუქციული დასკვნები, დასახა კონკრეტული ამოცანები და მათი გადაწყვეტის გზები.

კრებაზე აღინიშნა, რომ სამინისტრო დიდ და რთულ მუშაობას ეწევა, ბევრ ძალ-ღონეს ახმარს იმას, რომ წარმატებით ასრულებდეს თავის ფუნქციებს. ამ ღონისძიებათა ეფექტიანობას ადასტურებს, მაგალითად, ის ფაქტი, რომ საქართველოს სსრ სხვადასხვა საფინანსო ორგანო უკანასკნელი წლის მანძილზე ზედიზედ ოთჯერ მოიპოვა სსრ კავშირის ფინანსთა სამინისტროს გარდამავალი წითელი დროშა.

წარმატებით დაამთავრეს საქართველოს ფინანსისტებმა მეცხრე ხუთწლედის დამატებითი შემოსავლის ათვისებისა და შიდასამეურნეო რეზერვების გამოვლინების, აგრეთვე ეკონომიური და საკონტროლო მუშაობის გაუმჯობესების გზით რესპუბლიკის ბიუჯეტში შემოვიდა 230 მილიონ მანეთზე მეტი. მნიშვნელოვანი თანხა შემოვიდა მიმდინარე წლის დამდეგიდანაც.

სამინისტროში შეიმუშავეს და დაამტკიცეს 1975-1980 წლებს ძირითად ორგანიზაციულ-ეკონომიურ, საკონტროლო, პოლიტიკურ-აღმზრდელობით და სოციალურ-კულტურულ ღონისძიებათა კრებსითი გეგმა. გეგმაში გათვალისწინებულია ყოველივე დიდმნიშვნელოვანი, რაც უნდა გაკეთდეს სკკპ XXV ყრილობისა და საქართველოს კომპარტიის XXV ყრილობის გადაწყვეტილებათა შესასრულებლად. ეს არის მოქმედების დაკონკრეტებული პროგრამა, რომლის შესრულების მიმდინარეობასაც აქ განხილავენ როგორც სამინისტროს ქვეგანაყოფებში, ისე მისი კოლეგიისა და პარტბიუროს სხდომებზე. როგორც კრებაზე აღინიშნა, ამ გეგმით ხელმძღვანელობისათვის მიზანშეწონილია სამინისტროს აპარატის თითოეულმა მუშაკმა შეიმუშაოს და განუხრელად შეასრულოს პირადი გეგმა.

კრებაზე გამოსულებმა აღნიშნეს, რომ სამინისტროს აპარატის ყოველი რგოლი რაც შეიძლება ნაყოფიერად უნდა მუშაობდეს. ყველა თანამშრომლის ფუნქციები ზუსტად უნდა იყოს განსაზღვრული, თითოეულის შრომის შედეგები უნდა დაპროგნოზდეს, სისტემატურად და თანმიმდევრულად უნდა ითვალისწინებდნენ საბოლოო შედეგს. მუშაობის შეფასების კრიტერიუმი უნდა იყოს თითოეულის შრომის ეფექტი და არა თავისთავად დახარჯული შრომის მოცულობა. აპარატის ყველა რგოლისა და მთელი სისტემის საუკეთესო მუშაკთა გამოცდილება არა მარტო ჯერჯერობით უნდა დავაფასოთ, არამედ ფართოდაც გავავრცელოთ, — ეს არის სამინისტროს პარტიული ორგანიზაციის, მისი ბიუროს უპირველესი საზრუნავი.

სამმართველო შრომის ხარისხის გაუმჯობესების, მისი ეფექტიანობის ამაღლების გზა აპარატის მუშაობის სტილისა და მეთოდების სრულყოფაა. სამინისტროში უკანასკნელ ხანს ბევრი რამ გაკეთდა ამისათვის.

კრების მონაწილეებმა დადებითად შეაფასეს საწარმოო თათბირები, რომლებიც ხელმძღვანელობისა და პირველადი პარტიული ორგანიზაციის ინიციატივით გიმართა სამინისტროს ყველა სამმართველოსა და განყოფილებაში. ამ საწარმოო თათბირებზე საქმიანად, ამხანაგურ ვითარებაში იხილავდნენ საშემსრულებლო, სასამსახურო დისციპლინის რეალური მდგომარეობის საკითხებს. გამოვლინდა ფაქტები, როცა ცალკეული მუშაკები ფორმალურად ეკიდებოდნენ სამსახურებრივ მოვალეობათა შესრულებას და არ იჩენდნენ შემოქმედებიას მიდგომას ზოგიერთი საკითხის გადაწყვეტისადმი. ზოგჯერ კი დადგენილ ვადებსაც არღვევდნენ.

სამინისტროს კოლეგიებმა მხურვალედ მოიწონა კურსი, რომელსაც საქართველოს კომპარტიის ცენტრალური კომიტეტი დაადგა ეკონომიაში წინათ დაშვებული ჩამორჩენის გადაჭრით დაძლევისათვის, საზოგადოებრივი ატმოსფეროს გაჯანსაღებისათვის, ჩვენი საზოგადოებისათვის უცხო ყველა მოვლენის აღმოფხვრისათვის, და საერთოდ კარგად შეიგნო, რომ მისმა თითოეულმა წევრმა აქტიურად და კონკრეტულად უნდა განახორციელოს ეს კურსი. მაგრამ სწორი გადაწყვეტილებების მისაღებად, როგორც ვ. ი. ლენინი გვასწავლიდა, საჭიროა ვიყოთ კომპეტენტური, სრულად და ზუსტად ვიცოდეთ წარმოების ყველა პირობა და მისი ტექნიკის თანამედროვე დონე, გვქონდეს გარკვეული სამეცნიერო განათლება. ფინანსთა სამინისტროს მუშაკების მიმართ ეს ნიშნავს, რომ მათ უნდა გამოიჩინათ არა მარტი მეცნიერ ბალ, არამედ კიდევაც ემუშავათ უკეთ, სრულად უნდა ესარგებლათ ნაყოფიერი შრომის იმ ხელსაყრელი პირობებით, რომლებიც რესპუბლიკაშია შექმნილი.

აქ მკვეთრად გააძლიერეს საშემსრულებლო დისციპლინა, თვისებრივად უფრო მაღალ დონეზე აიყვანეს მიღებულ გადაწყვეტილებათა, საერთაშორისო ორგანოების მითითებათა შესრულებისადმი კონტროლი. ამისათვის შემუშავებულია და უნარიანად იყენებენ ღონისძიებათა მწყობრ სისტემას, რომელიც სულ უფრო იხვეწება.

შესამჩნევად შეიცვალა გადაწყვეტილებათა მიღებაში უშუალო შემსრულებელთა როლისადმი დამოკიდებულება. ახლა მათი ფუნქცია ამა თუ იმ საკითხის შემუშავებით, დავალების შესრულებით არ ამოიწურება, — ისინი პრაქტიკულად მონაწილეობენ საკითხის გადაწყვეტის ყველა ეტაპში — თვით მინისტრთან განხილვამდე. ამიერიდან მათს აზრს მეტ მნიშვნელობას ანიჭებენ, ამიტომ მკვეთრად გაიზარდა პერსონალური პასუხისმგებლობაც მინდობილი საქმისა თუ შეტანილი წინადადებისათვის. რაკი ადამიანები დარწმუნდნენ, რომ მათი არგუმენტაციები საჭიროა; რომ მათს მოსაზრებებს ყურად იღებენ, პასიურობას, გულგრილობას ლახვარი ჩაეცა. ამან მუშაობის ხარისხიც გააუჯობესა.

მომხსენებელმა და კამათის მონაწილეებმა აღნიშნეს, რომ უაღრესად საჭიროა უკვე უახლოეს იანში შეიმუშაოს და დანერგოს სოციალისტური დისციპლინის შემდგომი განმტკიცების ღონისძიებათა ზუსტი სწავლა სამინისტროს აპარატსა და მის საქვეუწყებო საფინანსო ორგანოებში. ამაში მნიშვნელოვანი როლი უნდა შეასრულოს სამინისტროს პარტიულმა ორგანიზაციამ.

საქმე ეხებოდა იმას, რომ სამინისტროს თითოეულმა მუშაკმა — როგორც ხელმძღვანელმა, ისე რიგითმა — უნდა იგრძნოს და გამოიჩინოს მაღალი პასუხისმგებლობა მუშაობის მინდობილი უბნისათვის. აღინიშნა-მინისტრის, მისი მოადგილეების განსაკუთრებული როლი ასეთი პასუხისმგებლობის ჩნერგვის საქმეში.

სამინისტროს ხელმძღვანელობა, მისი პარტიული ორგანიზაცია მნიშვნელოვან მუშაობას ეწევიან კადრების შერჩევისა და განაწილების პარტიული პრინციპების დაცვისათვის, მათი საქმიანი ოსტატობის სრულყოფისა და ცოდნის ამაღლებისათვის. ამ საქმეში ცენტრალური აპარატი უჭირავს ახალბაზრდა სპეციალისტთა აღზრდას. კომუნისტთა ერთერთი უმნიშვნელოვანესი ამოცანა ის არის, რომ ზრუნავდნენ მათთვის, სწორ ორიენტაციას აძლევდნენ, უვითარებდნენ მინდობილი საქმისათვის პასუხისმგებლობის გრძნობას, სიყვარულს არჩეული პროფესიისადმი.

სამმართველო აპარატის მუშაობის ხარისხის გაუმჯობესების მიზნით, როგორც ამას სკკპ XXV ყრილობა მოითხოვს, სამინისტროში აპირებენ განახორციელონ სამინისტროს აპარატის ზოგიერთ ქვეგანაყოფში, აგრეთვე ერთ საქალაქო და ერთ რაიონულ საფინანსო განყოფილებაში კოლექტიური სამსახურებრივი პასუხისმგებლობის დანერგვის ექსპერიმენტი.

მუშაობის ასეთი ფორმის პირობებში ქვეგანაყოფის ყველა თანამშრომელი ერთად და თითოეული ცალ-ცალკე მთლიანად აგებენ პასუხს სამმართველოსა თუ განყოფილებაზე დაკისრებულ მოვალეობათა დროული და ხარისხოვანი შესრულებისათვის. საერთო კრების გადაწყვეტილებით ქვეგანაყოფებმა უნდა გადასინჯონ, თუ რა ფუნქციები აკისრიათ მუშაკებს და გადანაწილონ მათზე დაკისრებული სამუშაოს მოცულობა იმ ანგარიშით, რომ იგი მუშაკთა ნაკლები რიცხვით შესრულდეს, მუშაკთა განთავისუფლების შედეგად დარჩენილი ხელფასი შექმნის მატერიალური წახალისების ფონდს, რომლის 25 პროცენტი გადაირიცხება ბიუჯეტში როგორც ეკონომია, დანარჩენი ნაწილი კი დანაწილდება იმ ქვეგანაყოფის მუშაკთა შორის, რომლებმაც მუშაობის დამატებითი მოცულობა იკისრა.

კრების მონაწილეებმა ასევე ყურადღება არ მოაკლეს კოლექტივის წევრთა საყოფაცხოვრებო, კულტურული დასვენების საკითხებს. მათ აღაყოფილებით აღნიშნეს, რომ კოლექტივის შეკავშირების საქმეს ხელი შეუწყო თანამშრომელთა საზაფხულო დასვენების კარგმა ორგანიზაციამ, სამინისტროში მოწყობილმა საღამოებმა, კონცერტებმა, გამოფენებმა, შეხვედრებმა საინტერესო ადამიანებთან.

დიდი როლი შეასრულეს ზემდგომი ორგანოების მიერ ფინანსთა სამინისტროს მასალების მიხედვით ერთობლივად მიღებულმა დადგენილებებმა „საქართველოს სსრ რესპუბლიკაში ეფექტიანი ინფორმაციისა და ანგარიშგების მდგომარეობისა და მათი გაუმჯობესების ღონისძიებათა შესახებ“ და „რესპუბლიკაში სახალხო-სამეურნეო-სარევიზიო მუშაობის მდგომარეობისა და მისი გაუმჯობესების ღონისძიებათა შესახებ“. მაგრამ, აღინიშნა კრებაზე, საუწყებო სახალხო-სამეურნეო-სარევიზიო სამსახურების მუშაობის ყოველნაირი სრულყოფის პრობლემა დღესაც აქტუალურია. ჯერ კიდევ ნელა მიმდინარეობს მათი საქმიანობის გარდაქმნა. ბევრი სამინისტრო და უწყება კმაყოფილებულად ვერ ასრულებს გეგმებს და ვერ უზრუნველყოფს საქვეუწყებო სამეურნეო ანგარიშის ორგანიზაციათა ყოველწლიურ რევიზიას. ბევრი სამინისტროსა და უწყების ხელმძღვანელები სათანადო მნიშვნელობას არ ანიჭებენ კომპეტენტური რევიზიების მოწყობას სპეციალისტთა მონაწილეობით, რომლებიც იცნობენ წარმოების ტექნოლოგიას და ეკონომიკას. მთელ რიგ შემთხვევებში რევიზიებს ფორმალური ხასიათი აქვთ და არ აძლევენ უნდი დარღვევების, ბოროტმოქმედებისა და უყაირათობის ფაქტებს. სამაგალითოდ მოიყვანეს, თუ როგორ ეწყობოდა მთავარმომარაგების სისტემაში უწყებრივი რევიზიები, რომლებმაც ვერ აღმოაჩინეს მატერიალური და ფულადი სახსრების არსებული დიდი დაკაცებანი, რაც ახლახან გამოავლინა ფინანსთა სამინისტროს საკონტროლო-სარევიზიო აპარატმა.

კრებაზე მოიყვანეს ბევრი სხვა ფაქტი, როცა საფინანსო დისციპლინას უხეშად არღვევენ რესპუბლიკის მთელი რიგი სამინისტროები, უწყებები, საწარმოები და ორგანიზაციები, ამაზე კი ფინანსთა სამინისტრო ყოველთვის ქმედითად და ოპერატიულად არ რეაგირებდა.

კრებაზე გამოსულებში მნიშვნელოვანი ადგილი დაიკავა საკითხებმა, რომლებიც უკავშირდება ძირითადი ფონდებისა და სასოფლო-სამეურნეო ტექნიკის ეფექტიანი გამოყენების ამაღლებას, სასოფლო-სამეურნეო წარმოების შემდგომ ინტენსიფიკაციას, ხარისხობრივი მაჩვენებლების გაუმჯობესებას, შიდასამეურნეო რეზერვების გამოვლინებასა და გამოყენებას, სოფლის მეურნეობის პროდუქციის წარმოების დანახარჯების შემცირების ღონისძიებათა შემუშავებას, მეურნეობათა ზარალიანობის ლიკვიდაციას და მათი რენტაბელობის ამაღლებას, საბიუჯეტო ასიგნებათა სწორი და მიმჭირნეობით გამოყენებისადმი კონტროლის გაძლიერებას, დაუმთავრებელი მშენებლობის ზენორმატიული ნამბების სალიკვიდაციოდ ეფექტიან ღონისძიებათა შემუშავებას.

პარტიული კრების მიერ მიღებულ დადგენილებაში დასახულია კონკრეტული ღონისძიებანი, რომლებიც მიზნად ისახავენ რუსთაველის მეტალურგიელი ქარხნის კოლექტივის თაოსნობის ფართოდ გავრცელებას, ამ საკითხზე საქართველოს კომპარტიის ცენტრალური კომიტეტის გადაწყვეტილების შესრულებას.

(საქინფორმი).

საგზაგადოებრივი აგრის საბჭოები

პირველი გამოცდილება, პირველი შედეგი

გაიმართა საქართველოს კომპარტიის ცენტრალურ კომიტეტთან არსებული საზოგადოებრივი აზრის საბჭოს წევრთა და საქართველოს კომპარტიის საოლქო, საქალაქო, რაიონულ კომიტეტებთან, რესპუბლიკის სამინისტროებთან და უწყებებთან არსებული საზოგადოებრივი აზრის შემსწავლელი ორგანოების ხელმძღვანელთა თათბირ-სემინარი.

საქართველოს კომპარტიის ცენტრალურ კომიტეტთან არსებული საზოგადოებრივი აზრის საბჭოს გაწეული მუშაობის ანგარიშისა და პერსპექტიული გეგმის შესახებ ილაპარაკა საბჭოს თავმჯდომარემ, საქართველოს სსრ სახელმწიფო საგეგმო კომიტეტთან არსებული სახალხო მეურნეობის ეკონომიკისა და დაგეგმვის ინსტიტუტის დირექტორმა, ეკონომიკის მეცნიერებათა დოქტორმა პროფესორმა ვ. მელქაძემ.

მოხსენება სკკპ XXV ყრილობისა და საქართველოს კომპარტიის XXV ყრილობის გადაწყვეტილებათა შესაბამისად საზოგადოებრივი აზრის კონკრეტულ-სოციოლოგიური კვლევისა და შესწავლის თანამედროვე ამოცანების შესახებ [illegible] გაკეთა თბილისის სახელმწიფო უნივერსიტეტის გამოყენებითი სოციოლოგიის კათედრის გამგემ ფილოსოფოსთა მეცნიერებათა დოქტორმა პროფესორმა ვ. ქევანიშიმ.

მოხსენებათა განხილვასა და მუშაობის გამოცდილების გაზიარებაში მონაწილეობდნენ პარტიის ქუთაისის საქალაქო კომიტეტთან არსებული საზოგადოებრივი აზრის ინსტიტუტის რექტორი გ. ჩხაიძე, საზოგადოებრივი აზრის შემსწავლელი ადგილობრივი და უწყებრივი ორგანოების წარმომადგენლები — საქართველოს კომპარტიის აფხაზეთის საოლქო კომიტეტისა — კ. ტომაევი, საქართველოს კომპარტიის თბილისის საქალაქო კომიტეტისა — გ. ბაქრაძე, საქართველოს კომპარტიის ცენტრალურ კომიტეტთან არსებული საზოგადოებრივი აზრის საბჭოს სწავლული მდივანი რ. კვიციანაძე, რესპუბლიკის, შინაგან საქმეთა სამინისტროსთან არსებული საზოგადოებრივი აზრის საბჭოს თავმჯდომარე, საქართველოს სსრ მეცნიერებათა აკადემიის აკადემიკოსი ვ. ჭავჭანიძე.

თათბირ-სემინარზე ითქვა, რომ ერთ წელზე მეტი ხნის წინათ საქართველოს კომპარტიის ცენტრალურ კომიტეტთან შექმნილი საზოგადოებრივი აზრის საბჭოს საქმიანობა მიმდინარეობდა სკკპ XXV და საქართველოს კომპარტიის XXV ყრილობებისათვის მზადებისა და მოწყობის პერიოდში, იმ ნეგატიური მოვლენების წინააღმდეგ ბრძოლაში, რომლებიც ჯერ კიდევ არ აღმოფხვრილა რესპუბლიკაში. ზოგიერთ სოციოლოგიურ [illegible] ... ეფექტიანობა [illegible] ... ბლიკაში.

კომუნისტური მშენებლობა, [illegible] ... ფერი პრობლემების შესასწავლად პარტორგანიზაციებთან მჭიდროდ მუშაობს თბილისის სახელმწიფო უნივერსიტეტის გამოყენებითი სოციოლოგიის კათედრა.

ამასთანავე თათბირ-სემინარზე ლაპარაკი იყო საზოგადოებრივი აზრის შესწავლის საქმეში არსებულ ნაკლოვანებებზე. საბჭოების ზოგიერთი წევრი და სექცია ჯერ კიდევ არ იჩენს სათანადო აქტიურობას. ბევრი არაფერი გაკეთებულა რესპუბლიკის [illegible] ... ტუტებისა და კათედრების, უმაღლესი სასწავლებლების საქმიანობის [illegible] ... ბლიკაში.

[illegible] ... ბლიკებს [illegible] ... ლური პრობლემების [illegible] ... ბლიკებთან [illegible] ... ბლიკებში [illegible] ... ბლიკებში [illegible] ... ბლიკებში

ფაქტები, პრობლემები

ამოფრქვევის აქვანი

საკლასო და უცხოეთის ერთობლივი საბჭოთა-ამერიკული ტუალეტი

კოსმოსში ერთიანი თანამშრომლობისათვის

ნიუ-იორკი, (საკ.). გუშინ გაერთიანებული ერების ორგანიზაციის გენერალური ასამბლეის 21-ე სესიის დღის ცენტრალური მოვლენა გახდა საბჭოთა კოსმონავტების — ა. ლეონოვისა და ვ. კუბასოვის ვიზიტი ამ ორგანიზაციის შტაბ-ბინაში, ისინი ნიუ-იორკში ჩამოვიდნენ კალიფორნიიდან, სადაც მონაწილეობას იღებდნენ საერთაშორისო ასტრონავტული ფედერაციის 27-ე კონგრესის მუშაობაში.

კოსმოსის გმირებს გულთბილად შეხვდნენ გაერთიანებული ერების ორგანიზაციის გენერალური ასამბლეის პირველ კომიტეტში (პოლიტიკურ საკითხთა და უშიშროების საკითხთა კომიტეტში), რომელიც ამ დღეებში იხილავს მშვიდობიანი მიზნით კოსმოსური სივრცის კვლევასა და გამოყენებაში საერთაშორისო თანამშრომლობის საკითხებს. მიესალმა რა მათ ყველა დამსწრის სახელით, პირველი კომიტეტის თავმჯდომარემ გ. იაროშევმა (პოლონეთი) თქვა: „მე მსურს კოსმოსის სახელოვან დამპყრობლებს გადაეცეს გულითადი მილოცვა და ეუსურვო ახალი წარმატებები კოსმოსის ათვისებაში“.

საბჭოთა კოსმონავტები გაერთიანებული ერების ორგანიზაციაში

□

სმოსური სივრცის შემდგომ ათვისებაში“.

კოსმონავტ ა. ლეონოვს სთხოვეს გამოსულიყო კომიტეტის სხდომაზე. ამჟამად, აღნიშნა მან, კოსმოსი გახდა არა მარტო მეცნიერული კვლევის დარგი, არამედ ავრეთვე დარგი, სადაც წყდება წმინდა პრაქტიკული ამოცანები — გლობალური რადიო და სატელევიზიო კავშირის უზრუნველყოფა, მეტეოროლოგიური უზრუნველყოფა, დედამიწის ბუნებრივი რესურსების კვლევა, კონტროლი გარემოს გაჭუჭყიანებისადმი.

მშვიდობიანი მიზნით კოსმოსის გამოყენების შესაძლებლობანი ჯერ მარტად უსაზღვროა, განაკრძო ა. ლეონოვმა. მაგრამ ამისათვის, რომ უფრო ეფექტიანად გადაწყვიტოთ ეს ამოცანები, მიზანშეწონილია გავაერთიანოთ სხვადასხვა ქვეყნის ღონისძიებები, ერთმანეთს გავუზიაროთ მიღებული ინფორმაცია, მონაწილეობა მივიღოთ ახალი პროექტების ერთობლივ დამუშავებასა და შექმნაში. ასეთი თანამშრომლობის მკაფიო მაგალითი იყო საბჭოთა კავშირ-ამერიკის ერთობლივი ფრენა „სოიუზ-აპოლონის“ პროგრამით.

ჩვენ ღრმად ვართ დარწმუნებული, რომ მან დასაბამი მისცა ფართო ერთობლივ საერთაშორისო ღონისძიებებს მშვიდობიანი მიზნით კოსმოსური სივრცის კვლევისა და გამოყენების დარგში.

საბჭოთა კოსმონავტმა კომიტეტის წევრებს აცნობა, რომ „ინტერკოსმოსის“ პროგრამის მონაწილე ქვეყნებმა დაღეს შეთანხმება შვიდობიანი მიზნით კოსმოსური სივრცის კვლევასა და გამოყენებაში თანამშრომლობის შესახებ, რომელიც ითვალისწინებს საბჭოთა კავშირისა და სხვა სოციალისტური ქვეყნების კოსმონავტთა ერთობლივ ფრენას. პირველი საზღვარგარეთი კანდიდატები მომზადების გასავლელად სსრ კავშირში ჩამოვლენ 1976 წლის ნოემბერში.

გაერთიანებული ერების ორგანიზაციაში ვიზიტით დაამთავრეს საბჭოთა კოსმონავტებმა შეერთებულ შტატებში ყოფნა.

ანტიკუბური პროვოკაციების წინააღმდეგ

მეხიკო, (საკ.). კუბის საწინააღმდეგო კამპანიამ, რომელიც ამ ბოლო დროს გააჩაღა ამერიკის შეერთებული შტატების იმპერიალიზმმა, უწინარეს ყოვლისა სამგზავრო თვითმფრინავის ამასწინანდელმა აფეთქებამ ბარბადოსთან, რის შედეგადაც 73 კაცი დაიღუპა, გულისწყრომით აღსავსე პროტესტი გამოიწვია ლათინურ ამერიკაში. კონტინენტზე გაიმართა მასობრივი გამოსვლები, რომელთა მონაწილენი გმობდნენ პროვოკაციებს, ტერორისტულ აქტებს, კუბის დაწესებულებათა აფეთქებებს საზღვარგარეთ.

70 ათასმა კაცმა მიიღო მონაწილეობა გაიანის დედაქალაქ ჯორჯტაუნში გამართულ მიტინგში. მიტინგზე გამოვიდა გაიანის პრემიერ-მინისტრი ფორბს ბერნჰემი, რომელმაც განაცხადა, რომ თვითმფრინავის კატასტროფა იმათი ნამოქმედარია, ვინც მოაწყო, დაფინანსა, ხელმძღვანელობას უწევდა კუბაში შეჭრას 1961 წელს, ვინც მფარველობდა ტერორისტულ აქტებს გაიანის დაწესებულებების მიმართ საზღვარგარეთ. კატასტროფა, ხაზი გაუსვა მან, ამერიკელმა იმპერიალისტებმა მოაწყვეს.

არავითარი ეჭვი არ არის, რომ მხოლოდ ამერიკის შეერთებული შტატების ცენტრალური სადაზვერვო სამმართველოს მფარველობით და უშუალო მხარდაჭერით გახდა შესაძლებელი კუბის საწინააღმდეგო პროვოკაციები, კერძოდ, თვითმფრინავის აფეთქება ბარბადოსთან, წერს პანამის გაზეთი „პანამა-ამერიკა“.

მოლაპარაკება განახლდა

პანამა, (საკ.), ხუთი თვის შესვენების შემდეგ კონტადორის კუნძულზე პანამამ და ამერიკის შეერთებულმა შტატებმა განაახლეს მოლაპარაკება პანამის არხისა და მისი ზონის შესახებ ახალი ხელშეკრულების დადების თაობაზე. პანამის ტერიტორიის ამ ნაწილს შეერთებული შტატები უწევს კონტროლს 1903 წლის მოძველებული და არათანასწორუფლებიანი ხელშეკრულების საფუძველზე. მოლაპარაკების საწარმოებლად აქ ჩამოვიდა ამერიკის შეერთებული შტატების საგანგებო დავალებათა ელჩი ე. ბანკერი.

პანამის საგარეო საქმეთა მინისტრმა ა. ბოიდმა ამასთან დაკავშირებით იმედი გამოთქვა, რომ შემდგომში, ამერიკის შეერთებული შტატების პრეზიდენტის არჩევნების შედეგის მიუხედავად, შესაძლებელი იქნება თავიდან აიცილონ დიდმნიშვნელოვანი ორმხრივი მოლაპარაკების ახალი შეწყვეტა, რომლის წარმატებით დამთავრებას მოუმენელად ელის პანამელი ხალხი.

პანამა-ამერიკის ახლანდელი შეხვედრა მხოლოდ მორიგი რაუნდია მოლაპარაკებისა, რომელსაც უკვე 10 წელზე მეტია აწარმოებს ორი ქვეყანა. ამერიკის შეერთებული შტატები, რომელიც გაჭიანურების ტაქტიკას აღგას, განზრახ აბრკოლებს ახალი ხელშეკრულების დადებას, რომელშიც გათვალისწინებული იქნება ლათინური ამერიკის ამ ქვეყნის ინტერესები.

კაპიტალის ქვეყნებში

□

მშრომელთა ბრძოლა მწვავდება

პარიზი. ფრანგი მშრომელები იბრძვიან დასაქმების უზრუნველყოფისა და შრომის პირობების გაუმჯობესების შესახებ თავიანთი მოთხოვნების დაკმაყოფილებისათვის. მოქმედების ავრიელს აწყობენ მასობრივი ინფორმაციის ორგანოებს და მშრომელები მბეჭდავთან, რადიოსა და ტელევიზიის მუშაკთა პროგრესული პროფკავშირებისა და ჟურნალისტთა პროფკავშირების მოწოდებით. ისინი პროტესტს აცხადებენ მსხვილი კაპიტალის ძალმომრეობის, მასობრივი ინფორმაციის საშუალებების მონოპოლიზაციისა და მასობრივი დათხოვნების წინააღმდეგ.

რუსეთში გაიმართა საქალაქო კომუნალური სამსახურების 3 ათასი მუშაკის მანიფესტაცია, რომლებიც უკვე 12 დღეა გაფიცულნი არიან. ისინი მოითხოვენ პერსონალის რიცხვის გაზრდასა და შრომის პირობების გაუმჯობესებას.

მადრიდი. პროფკავშირული ორგანიზაციების საკოორდინაციო კომიტეტმა, რომელიც აერთიანებს მუშათა კომისიებს, მშრომელთა საყოველთაო კავშირსა და მრეწველობის სხვა დარგების მუშაკებმა, მშრომელებმა მოითხოვეს ხელფასების ზრდისა და შრომის პირობების გაუმჯობესებას.

ნიუ-იორკი. თავიანთი საარსებო უფლებების დაცვისათვის ბრძოლას არ წყვეტენ ამერიკის სკოლების მასწავლებლები. გაფიცვა გამოაცხადეს ნასუს ოლქის (ნიუ-იორკის შტატი) მასწავლებლებმა, რომლებიც იბრძვიან, რომ მათი ხელფასი შეიესაბამებოდეს ცხოვრების მუდმივად მზარდ ღირებულებას.

ამავე შტატის ქალაქ მაინიოლში მასწავლებლებმა შეუთავაზეს გაფიცვის შემდეგ მიაღწიეს ხელფასის მომატებას.

საბჭოთა კავშირ-ამერიკის „ინტერკოსმოსის“ პროგრამის მონაწილე ქვეყნებმა დაღეს შეთანხმება შვიდობიანი მიზნით კოსმოსური სივრცის კვლევასა და გამოყენებაში თანამშრომლობის შესახებ, რომელიც ითვალისწინებს საბჭოთა კავშირისა და სხვა სოციალისტური ქვეყნების კოსმონავტთა ერთობლივ ფრენას. პირველი საზღვარგარეთი კანდიდატები მომზადების გასავლელად სსრ კავშირში ჩამოვლენ 1976 წლის ნოემბერში.

ᲞᲠᲔᲡᲐ ᲐᲓᲐᲡᲢᲣᲠᲔᲑᲡ

ზღაპრული თანხები — მილიტარიზაციას

პაგანა, (საკ.). იმ დროს, როცა შიმშილი და სიღატაკე მუდმივი თანამგზავრი ხდება მილიონობით ჩილელის ცხოვრებაში, როცა სიძვირე და უმუშევრობა ჩილეს ისტორიაში უმაგალითო ხასიათს იღებს, პინოჩეტის ფაშისტური ხუნტა ზღაპრულ თანხებს ხარჯავს რეპრესიული ორგანოების — შეიარაღებული ძალების, პოლიციის, სხვადასხვა საიდუმლო სამსახურის გაფართოებისა და გაძლიერებისათვის.

კუბის ჟურნალ „ბოემიას“, რომელიც იმოწმებს დასავლეთის პრესას, მუდმივად ეუფლური მონაცემები მოჰყავს ჩილეს რეჟიმის დანაშაულებრივი კურსის შესახებ. ეკი კერძოდ, აღნიშნავს, რომ მარტო არმიის შესანახად წლიური ასიგნებანი 320 მილიონ დოლარს აღემატება. ეს თანხის სამჯერ მეტია ხარჯების საერთო თანხაზე, რომელსაც ბიუჯეტი გამოჰყოფს ჯანმრთელობის დაცვისათვის, საბინაო მშენებლობისათვის, სოფლის მეურნეობისა და საზოგადოებრივი საშუშაოებისათვის.

მაგრამ ამით როდი ამოიწურება სამხედრო ხარჯები.

როგორც ჟურნალი აღნიშნავს, ხუნტის სახელმწიფო ბიუჯეტში არის მუხლი „პარლამენტის ხარჯები“, რომელიც თვალსაწინებს 900 მილიონზე მეტი დოლარის ასიგნებას წელიწადში. მაგრამ რა „პარლამენტის“ ხარჯებზე შეიძლება ლაპარაკი, როცა პინოჩეტისა და მისი ხროვის ერთ-ერთი პირველი ნაბიჯი ქვეყანაში ხელისუფლების მიტაცების შემდეგ იყო ჩილეს ეროვნული კონგრესის გარეკვა. მთელი ეს სახსრები სინამდვილეში ხმარდება რეპრესიებს, სამხედრო მანქანისა და პოლიციის აპარატის გაძლიერებას.

ამავე მიზანს ისახავენ შეთანხმებანი სამხედრო მიწოდებათა შესახებ, რომლებსაც ხუნტა დებს ამერიკის შეერთებულ შტატებთან, ინგლისთან, დასავლეთის მთელ რიგ სხვა ქვეყნებთან, აგრეთვე ისრაელთან. ცნობებით, რომლებიც ჟურნალ „ბოემიას“ მოჰყავს, მარტო ამერიკის სამხედრო დახმარება ჩილეს ფაშისტური რეჟიმისადმი 700 მილიონ დოლარს შეადგენს.

ᲕᲔᲠ ᲨᲔᲗᲐᲜᲮᲛᲓᲜᲔᲚ

ლუქსემბურგი. (საკ.). ევროპის გაერთიანებათა მინისტრების საბჭოს მორიგი სესია ენერგეტიკის მინისტრთა დონეზე, რომელიც ლუქსემბურგში გაიმართა, უშედეგოდ დამთავრდა: მინისტრებს არ მიუღიათ რაიმე კონკრეტული გადწყვეტილება განხილულ პრობლემებზე.

სესიაზე წინაღმდეგობანი წარმოიშვა ინგლისის იმ მოთხოვნის გამო, რომ მინიმალური ფასი დაწესდეს საიმპორტო ნედლ ნავთობზე. ინგლისის ენერგეტიკის მინისტრმა განაცხადა, რომ ინგლისის თანამშრომლობა „საერთო ბაზრის“ წევრ პარტნიორებთან ენერგეტიკის დარგში დამოკიდებული იქნება მისი მოთხოვნების დაკმაყოფილებაზე.

სესიის მუშაობა რომ ჩიხიდან გამოეყვანათ, მინისტრებმა გადაწყვიტეს დაიწყონ ევროპის ეკონომიური გაერთიანების წევრ თვითეულ ქვეყანაში ზოგადი ენერგეტიკული პოლიტიკის საკითხებზე, არსებულ ენერგორესურსებსა და სათბობის მოთხოვნილებაზე სტატისტიკური ინფორმაციის შეგროვება და ანალიზი. ნავთობის იმპორტზე ევროპის ეკონომიური გაერთიანების დამოკიდებულების შემცირების მიზნით, ევროპის გაერთიანებათა კომისია მოითხოვდა ქვანახშირის მრეწველობის გაძლიერებულ განვითარებას „ცხრეულის“ ქვეყნებში და ატომური ელექტროსადგურების მშენებლობას. მაგრამ მინისტრებს არ დაუწყიათ ამ საკითხის განხილვა და შემდეგი სესიისათვის გადადეს.

ევროპის ეკონომიური გაერთიანების ქვეყნები დღემდე ვერ შეთანხმებულან იმის შესახებ, თუ რა ერთობლივი ღონისძიებანი უნდა განახორციელონ 1973 წლის ენერგეტიკული კრიზისის დამღუპველი შედეგების თავიდან აცილებისათვის. ამავე დროს, ევროპის გაერთიანებათა კომისიის აზრით, ასეთი კრიზისების განმეორების შესაძლებლობა სრულიადაც არ არის გამორიცხული.

ᲪᲓᲘᲚᲝᲑᲗᲐ ᲓᲐᲛᲜᲐᲨᲐᲕᲘᲡ ᲓᲐᲤᲐᲠᲕᲐ

ნიუ-იორკი, (საკ.), გავლენიანმა ორგანიზაციამ — ჩილესადმი სოლიდარობის ეროვნულმა საკოორდინაციო ცენტრმა ამხილა შეერთებული შტატების ის სპეციალური სამსახურები, რომლებიც მონაწილეობას იღებენ ჩილეს ხუნტის აგენტების მიერ სახალხო ერთიანობის მთავრობის თვალსაჩინო მოღვაწის ორლანდო ლეტელიერის ვერაგული მკვლელობის გამოძიებაში, რომ ისინი ცდილობენ დაფარონ დანაშაულები.

იქმნება შთაბეჭდილება, განაცხადა ამ ორგანიზაციის წარმომადგენელმა ნიუ-იორკში, რომ ცენტრალური სადაზვერვო სამმართველო და გამოძიების ფედერალური ბიურო ჩილეში თავისუფლებისა და დემოკრატიის აღდგენისათვის მოძრაობის წარმომადგენელთა წინააღმდეგ ძირგამომხრეულ მოქმედებასა და პროვოკაციებს უფრო მეტ დროს ახმარენ, ვიდრე ამერიკის შეერთებულ შტატებში ფაშისტური ხუნტის აგენტების დანაშაულებრივი საქმიანობის გამორკვევას. ამერიკის პრესის უკანასკნელი ცნობები, ხაზი გაუსვა მან, მოწმობენ, რომ ცენტრალური სადაზვერვო სამმართველო ცდილობს ამერიკელებს შეუქმნას შთაბეჭდილება, თითქოს პინოჩეტის საიდუმლო პოლიციის წევრი არ ედევნ ამ საზიზღარ დანაშაულში.

იმის მაგივრად, რომ გამოავლინოს ო. ლეტელიერის ნამდვილი მკვლელები განაგრძო წარმომადგენელმა, და ისინი, ვინც მათთან არის დაკავშირებული, გამოძიების ფედერალური ბიურო თავის აგენტებს გზავნის ჩვენს ორგანიზაციაში. გარდა ამისა, ამერიკის საიდუმლო პოლიციამ გავარეული ვერსია, თითქოს დანაშაული ჩიდინეს ჩილელმა მემარცხენე ექსტრემისტებმა, მაგრამ ფაქტები მოწმობენ, რომ ო. ლეტელიერის ტრაგიკული სიკვდილი პინოჩეტის საიდუმლო პოლიციის ნამოქმედარია, ხაზი გაუსვა მან.

დემონსტრაცია პეკინში

„შანხაის დაჯგუფების“ ოთხეულის წინააღმდეგ

პეკინი, 21 ოქტომბერი, (საკ.). ამ დღეს დედაქალაქის ცენტრალურ ქუჩებში გაიმართა მასობრივი დემონსტრაცია, რომლის მონაწილენი გმობდნენ ეგრეთ წოდებულ „შანხაის დაჯგუფებაში“ შემავალი ოთხი ჩინელი ხელმძღვანელის, საქმიანობა ა. ს. ითითასობით ადამიანი, რომლებიც დაუსაბუთებლებისა და საწარმოების მიხედვით კოლონებად იყვნენ ჩამწკრივებული, ორგანიზებულად ჩაიარა ჩანანძის მთავარი ქუჩით ტანიანმენის მოედნისაკენ. დემონსტრანტებს მოეკვეთ ლოზუნგები „ვამობთ ოთხთა ანტიპარტიული დაჯგუფების დანაშაულს“, „მხურვალედ ვეშველთ მხარს ოთხთა ანტიპარტიული დაჯგუფების განადგურებას“, „ძირს ძიან ცინი, ჯან ჩუნ-ციაო, იაო ვენ-იუანი, ვან ხუნ-ვენი“. ზოგიერთ ლოზუნგში ლაპარაკია „ოთხთა კონტრრევოლუციურ ბანდაზე“.

ᲔᲥᲡᲢᲠᲐᲠᲘᲐ ᲔᲠᲝᲖᲘᲐᲨᲘ

□

ᲕᲐᲘ ᲭᲐᲣᲘᲡᲐᲒᲐᲜ

რთული ვითარება შეიქმნა სან-ფრანცისკოს კომპარტიერების ერთ-ერთ ფირმაში. საკონსტრუქტორო ბიუროს ათმა თანამშრომელმა ფირმის ხელმძღვანელობისაგან მიიღო უწყება სამსახურიდან დათხოვნის შესახებ. სულ ცოტა ხნის წინათ კი ისინი შეუცვლელ მუშაკებად მიაჩნდათ.

საქმე ის არის, რომ ამიერიდან მათ სამუშაოს შესასრულებლ ელექტროგამომთვლელი მოწყობილობა, რომელიც იმავე საკონსტრუქტორო ბიუროში და ზემოთ აღნიშნული თანამშრომლების მონაწილეობით შეიქმნა. „რისიზმამ, — უთხრა „ინტერნეშნლ ჰერალდ ტრიბუნის“ კორესპონდენტს ფირმის დირექტორმა ჩარლზ უოტსონმა, — ფირმას კომპიუტერის შენახვა უფრო იაფი უჯდება, ვიდრე ათი მალოლხელფასიანი თანამშრომლისა. მალე მანქანა ალბათ მეც გაანძევებს სამსახურიდან“.

მემკვიდრეც არის და მემკვიდრეც

თავდაპირველად ამ ამბავს ლონდონის არისტოკრატიულ წრეებში დიდი მითქმა-მოთქმა მოჰყვა. ყველა დიდგვაროვანი ოჯახი ოთხი წლის განმავლობაში იბრძოდა ხუთი მილიონი გირვანქა სტერლინგისთვის — გარდაცვლილი გრაფის სეფტონის მიერ დატოვებული მემკვიდრეობისათვის. გრაფთან ნათესაური კავშირის დამტკიცების ყველა მათი ცდა უშედეგოდ დამთავრდა. და აი, ახლახან ცნობილი გახდა, რომ ამ დიდძალი თანხის პატრონი გახდება... სანტეენკოსი ბობ ბაროუ, რომელმაც დამტკიცა, რომ მისი პაპისპაპა გრაფის ერთ-ერთი წინაპრის უკანონო შვილი იყო. უშუალო მემკვიდრეები არც ბაროუს ჰყავს.

მე არ ვაპირებ ამ ფულის ვინმესათვის დატოვებას და მთელ თანხას თვითონ დავხარჯავ, განაცხადა 70 წლის სანტეენკოსმა.

ᲫᲔᲒᲚᲘ — ᲡᲐᲢᲧᲣᲐᲠᲐ

ჰოლანდიის ქალაქ ლოუვარდენში დაიდგა მატა ხარის—პირველი მსოფლიო ომის დროს ცნობილი გერმანელი ჯაშუში ქალის ძეგლი. იგი ამ ქალაქში დაიბადა და გაიზარდა. მისი ნამდვილი სახელი და გვარია მარგარეტა გერტრუდა ზელი, იუნაიტედ პრესს ინტერნეშნლის აზრით, ძეგლის აგება ქალაქს სულ ცოტა შვიდი ათასი დოლარი დაუჯდა. ქალაქის ხელისუფლებამ ეს თანხა იმიტომ კი არ გაიღო, რომ აქ დიდ პატივს სცემენ განთქმულ ავანტიურისტს, არამედ იმიტომ, რომ ძეგლი საეკლესიო სატყუარაა ტურისტებისათვის. ამ უკანასკნელ ხანებში ლოუვარდენში საგრძნობლად გაიზარდა ტურისტთა ნაკადი. ძეგლის გარდა გიდები ცნობისმოყვარე ტურისტებს უჩვენებენ ყველაზე თავსამკაულების მატარა მაღაზიას, რომელიც ერთ დროს მატა ხარის მამას ეკუთვნოდა. ადგილობრივ ლუდხანაში კლიენტებს სთავაზობენ კოკტეილს — „მატა ხარის ცრემლებს“.

კიდევ ერთხელ სიფხიზლეზე

ახლახან ბონში გაძარცვეს ბანკი. ბანდიტებმა წაიღეს რამდენიმე ასეული ათასი მარკა და მიიმალნენ, თანაც გაიტაცეს... დასავლეთ გერმანიის საახალწლო კონტრდაზვერვის (მადის) სამსახურებრივი ავტომანქანა. მალე დამნაშავეები დაპატიმრეს და მათ დაკითხვაზე განაცხადეს: სრულიადაც არ გაგვჭირვებია მანქანის ხელში ჩაგდება, რადგან მანქანა დაკეტილი არ იყო და ისე იდგა მადის საღარაბაზოსთან, გასაღებიც ჩამრთველში იყო. ბონის გაზეთები ამის გამო გესლიანად წერენ, რომ ახლა მადს კიდევ უფრო გაუჭირდება გაადვილოს გერმანიის ფედერაციულ რესპუბლიკაში ჯაშუშობანი და სიფხიზლისთვის მოუწოდოს მოსახლეობას.

ᲑᲠᲜᲝᲚᲘ ᲛᲘᲚᲘᲝᲜᲔᲠᲔᲑᲘ

„ჩვენ მილიონერები ვართ“,— ხშირად სუბრობენ ბრნოს ნუმიზმატიკის მუზეუმის მუშაკები. ამ ხუმრობაში სიამაყე გამოსჭვივის. ოღონდაც! მუზეუმის კოლექცია ხომ მთელი მსოფლიოს 25.000 ეშვიათ მონეტასა და medalს შეიცავს. ბევრი მათგანი ფასდაუდებელია. კოლექციას 156 წელიწადს აგროვებდნენ. მას საფუძველად უდევს ოქროსა და ვერცხლის მონეტების 160 დიდი განძი, რომელთაგან ბევრი მიწას სამუშაოების დროს აღმოაჩინეს. ყველაზე მდიდარი განძი ნაპოვნია აღმოსავლეთ ჩეხიის ოლქში სვიტავის მახლობლად: ვერცხლის მონეტებით ბირამდე სავსე ორი სერი 22 კილოგრამს იწონიდა.

(ახალი ამბების სააგენტო).

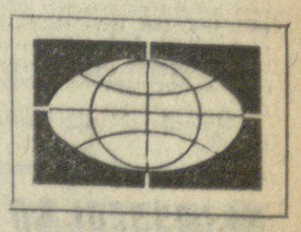

ᲡᲐᲙᲘᲓᲚᲘᲡᲘ

ტელეტაიპის ლენტიდან

რეისები გადაიდო

● **კოპენჰაგენი.** სკანდინავიის საავიაციო კომპანიის ავიატრანსპორტის მომსახურე პერსონალმა გაფიცვა გამოაცხადა. კოპენჰაგენის აეროპორტში გადაიდო რამდენიმე შიდა და საერთაშორისო რეისი. გაფიცულები შრომის პირობების გაუმჯობესებას მოითხოვენ.

პრეზიდენტის გადაწყვეტილება

● **ვაშინგტონი.** პრეზიდენტმა ჯ. ფორდმა პენსილვანიის შტატი „საგანგებო უბედურების რაიონად“ გამოაცხადა. წყალდიდობამ, კოკისპირულმა წვიმამ და გრიგალისებურმა ქარმა შტატს დიდი მატერიალური ზარალი მიაყენა. ბევრი მცხოვრები უსახლკაროდ დარჩა.

ახალი იარაღი — პოლიციას

● **დასავლეთი ბერლინი.** მიმდინარეობს დასავლეთ ბერლინის პოლიციის აღჭურვა ახალი იარაღით — ეგრეთწოდებული ქიმიური ხელკეტებით. იუწყება რა ამას, გაზეთი „დი ვარჰაიტი“ აღნიშნავს, რომ თავდაპირველად პოლიციის განკარგულებაში იქნება 280 ასეთი ხელკეტი. მათი პირველი ნიმუშები შექმნეს ამერიკის შეერთებულ შტატებში და ამერიკის მხედრიონმა ომის დროს გამოიყენა ვიეტნამის მოსახლეობის წინააღმდეგ.

„ქიმიური ხელკეტები“, რომლებსაც საფუძვლად უდევს შხამიანი გაზის ქლორაცეტოფენონის მოქმედება, წერს გაზეთი, მხედველობის ორგანოებისა და სასუნთქი გზების სერიოზულ ტრავმას იწვევს.

მენავსადგურეთა გაფიცვა

● **კუალა-ლუმპური.** მალაიზიის უდიდეს საზღვაო ნავსადგურში კლანგში გაფიცვა დაიწყო 2.500-ზე მეტმა ნავსადგურის მუშამ, რომლებიც ადმინისტრაციისგან მოითხოვენ შრომის პირობების გაუმჯობესებას. გაფიცვის შედეგად ნავსადგომებთან ათობით გემი დაგროვდა.

მეგობრობის მერიდიანებზე

უკვე 25 წელიწადია, რაც გერმანიის დემოკრატიული რესპუბლიკიდან ყოველწლიურად ასობით ჭაბუკი და ქალაშვილი მოემგზავრება საბჭოთა კავშირში სასწავლებლად. აქ ისინი იღებენ სასურველ სპეციალობას, რომლის მიხედვით შემდეგ იმუშავებენ თავიანთი ქვეყნის ეკონომიური და კულტურული ცხოვრების სხვადასხვა დარგში.

სურათზე (ზემოთ): საბჭოთა კავშირში მომავალი ახალგაზრდების გაცილება.

ახალი ხუთწლედის წლებში მონგოლეთის სახალხო რესპუბლიკაში აიგება 730-780 ათასი კვ. მეტრი საცხოვრებელი ბინა. რესპუბლიკის დედაქალაქის ულან-ბატორის განვითარებისა და რეკონსტრუქციის გენერალური გეგმით, რომელიც საბჭოთა სპეციალისტების დახმარებით არის შედგენილი, გათვალისწინებულია უახლოეს ათ წელიწადში ქალაქის მთლიანი რეკონსტრუქცია.

სურათზე (მარცხნივ): ულან-ბატორის ახალი საცხოვრებელი რაიონი.

საბჭოთა კავშირი დიდ დახმარებას უწევს ეთიოპიას მოსახლეობის სამედიცინო მომსახურებაში.

სურათზე: საბჭოთა ექიმების ჯგუფი (მარცხნიდან მარჯვნივ) — მედიცინის მეცნიერებათა დოქტორი იური მოროზოვი, ასისტენტი, მედიცინის მეცნიერებათა კანდიდატი ნიკოლოზ ტიმჩუკი, ანესთეზიოლოგი ევგენი პრიხოდკო და ეთიოპიელი ექთანი გეტაჩიუ ანელე მხარეში ადის-აბების ჰოსპიტალში გაკეთებული ოპერაციის შედეგებზე.

ახალი ამბების სააგენტოს ფოტო.

ᲔᲡᲔᲪ ᲨᲔᲜᲘ „ᲗᲐᲕᲘᲡᲣᲤᲐᲚᲘ ᲡᲐᲛᲭᲐᲠᲝ“

„ᲛᲔᲝᲠᲔ ᲛᲔᲡᲘᲘᲡ“ ᲡᲐᲥᲛᲔᲜᲘ ᲡᲐᲒᲛᲘᲠᲝᲜᲘ

— **„ᲥᲐᲚᲑᲐᲢᲝᲜᲔᲑᲘ“** და ბატონებო, უფალმა გამომგზავნა ამერიკაში ექიმისა და მეხანძრის მისიით... მთელი ჩემი სულისა და გულის მგზნებარებით ამერიკელ ახალგაზრდობას ვეფინასწარმეტყველებ ღვთის ხელახლა გამოცხადებას“. — ეს სიტყვები სუნ მიუნ მოონმა წარმოთქვა ნიუ-იორკის ერთ-ერთ სტადიონზე, 25 ათასი ახალგაზრდის წინაშე. მოონი წარმოშობით სამხრეთკორეელია, ამჟამად ამერიკის მოქალაქეც თვლება და თავის თავს „მეორე მესიას“ უწოდებს, თუმცა ძალიან სეკვეოდ ხსნის იმ ფაქტს, თუ რატომ მაინცდამაინც იგი აირჩია ღმერთმა, რომ ადამიანებისათვის ნისი ხელახლა გამოცხადება ეხარებინა. სტადიონზე თავისი გამოსვლა თვითმარქვია „წმინდანმა“ ასე დაასრულა: „სატანა და ეშმაკეული ჯერ კიდევ დათარეშობენ დედამიწის ზურგზე და მისი თანამედროვე გამოვლინებაა კომუნისტური სახელმწიფოების არსებობა და ყოველგვარი კომუნისტური მოძრაობა“.

გასაოცარი არაფერია იმაში, რომ სტადიონზე გამოსული მქადაგებელი, რომელიც „მორწმუნეთა ამერიკელთა სულებს“ ღმერთის ხელახალ გამოცხადებას უწინასწარმეტყველებდა, შეეშინებელად ანტიკომუნიზმის დროშით ოაზმავდა მათ. ასეთ ფანდს ფლობ ნიუ-იორკში ბევრიც კი ხდება, მაგრამ...

მეცენატია პაკ ჯონ ხი

მოონი იმდენად აქტიურობს, რომ ამერიკის შეერთებული შტატების ხელისუფლება იძულებული გახდა მისი საკითხი კონგრესზე გაეტანა მსჯელობის საგნად. თუმცა სუნ მიონ მოონს, როგორც იტყვიან, თმის ერთი ღერიც კი არ დაკლებია. მისი მეცენატი ხომ სამხრეთ კორეის დიქტატორი პაკ ჯონ ხი გახლავთ. ნაცვლად მისი პარაშაში აღკვეთისა, ამერიკის ხელისუფალნი ქება-დიდებით იხსენიებენ ანტიკომუნიზმის მქადაგებელს. ამას წინათ „ნიუსუიკი“ „მეორე მესიის“ შესახებ წერდა: „მოონის მოძღვრება არა მარტო ნაციონალური თვალსაზრისით არის მნიშვნელოვანი, არამედ, როგორ ინტერნაციონალური გაქანების მოვლენა, ფასდაუდებელია“.

სამხრეთ კორეის, ასევე ამერიკის შეერთებული შტატების ხელისუფლებას ხელს აძლევს ამ მარლატანის საქმიანობა. ამიტომ მათი ლოკავ-კურთხევით „მეორე მესია“ მოონი თავისი მისიის გაფსორკილებას განაგრძობს.

სანთლებით ვაჭრობა 18 საათის განმავლობაში

ᲧᲐᲜᲘᲜᲓᲐᲜᲘᲡ აღოქმებმა საშიალო შეძლების ოჯახებიან გამოსული ახალგაზრდები გული მოინადირა. და მართლაც, რას არ პპირდება მათ „მეორე მესია“ აღთქმული ქვეყანაში — ახლებურ ცხოვრებას, სადაც არ იქნება არავითარი ეკონომიური კრიზისები, ინფლაცია, პოლიტიკური სკანდალები, სადაც სიმშვიდე და სიმყუდროვე დაისადგურებს. მრავალი ასეთი სატყუარა მოიგონა მოონმა, სექტაში ახალგაზრდები რომ მიეზიდა. მიუნხენელი ფსიქოლოგი ჰანს ლიფელანი, რომელიც ამ სექტის ირსს აკვლევს, მოონის მიერ ახალგაზრდების გადაბირების საიდუმლოს ასე ხსნის: „სკოლის, სამეფოს პრობლემა, ოჯახური ურთიერთობის ოდენა, თავისი მისიის მიში, მარტობა — აი რა მიზეზებით ხდებიან ახალგაზრდები „მოონის ხალხი“.

ადამიანთა ჟუმანურ და რელიგიურ გრძნობებზე ბოროტი განზრახვით ჯამბახობა — აი, რა საქმეს ეგზისტირება სამხრეთკორეელ პარლატანი დასავლეთის „თავისუფალ სამყაროში“.

სექტაში შესვლისას „მოონის ბავშვები“ მიწიერი ტკბობის მისწრაფების სულიერი ბამის დახმარებით განეშორებიან“. ამავე დროს თავიანთი „ნებასურვილის მიხედვით“ ყოველგვარ კონტაქტს წყვეტენ ნაშობლებთან. თუ ოჯახიდან წამოსვლისას ახალგაზრდამ ფული ვამოიყოლა, ის აუცილებლად სექტას უნდა ჩააბაროს. კიდევ მრავალი ამგვარი პირობის შესრულებას მოითხოვს „მეორე მესია“ „მოქცეულთაგან“. მოონის სექტის წევრი ტოკიოელი, პარიზელი, ნიუიორკელი თუ ფრანკფურტელი ახალგაზრდების ძირითადი საქმიანობა და მოვალეობა აისიდან დაისამდე, 18 საათის განმავლობაში მიწისთხილთან, სახლებით, ქანფეტებით, ყვავილებით და რაც მთავარია, „მეორე მესიის“ ანბანით ვაჭრობა. როგორც ამერიკის შეერთებული შტატების გაზეთი „ტაიმი“ წერს, ამ ვაჭრობით მიღებული მოგება საკმაოდ სოლიდურია. იგი წელიწადში 10 მილიონ დოლარს შეადგენს. ახალგაზრდები, რომლებიც ამ საქმიანობას ეწევიან, სექტის სხვა რელიგიური გადასახადებისაგან თავიანთ სეფდებიან. ამის წინათ ამერიკის შეერთებული შტატების გაზეთი „ნიუსუიკი“ წერდა, რომ 123 ქვეყნის ორი მილიონი მორწმუნე, რომლებიც „მეორე მესიის“ სექტაში შედიან, შეწირულების სახით ყოველწლიურად 75 მილიონ დოლარს აგროვებენ.

ვიდრე ამისა, მოონი სამხრეთ კორეაში საკმაოდ დიდ სამეურნეო იმპერიას ფლობს, რომლის საწარმოებში ამზადებენ იარაღს, ხატებს, ჯვრებს, რელიგიურ სკულპტურულ ფიგურებს და ფერწერულ ტილოებს, ეენშენის ჩაის. ამ საქმისანს

ᲛᲝᲙᲛᲔ ᲧᲐᲤᲐᲜᲔᲗᲘᲡᲐ

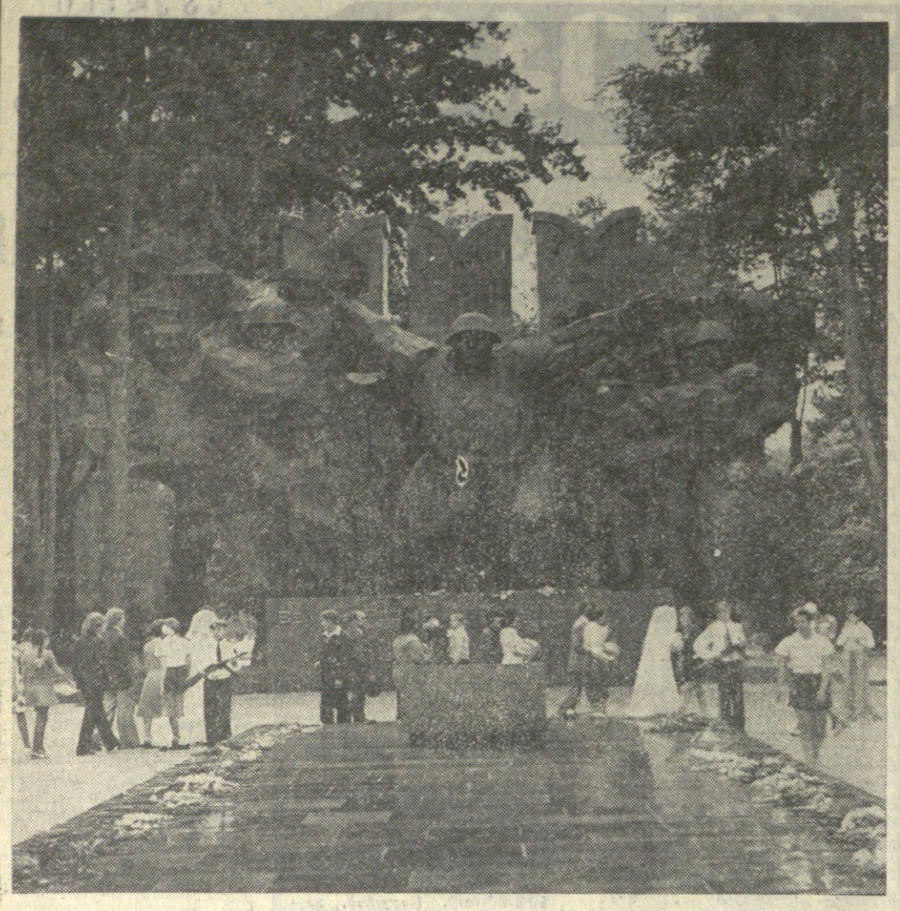

ᲐᲚᲛᲐ-ᲐᲗᲐ. 28 ᲒᲛᲘᲠᲘ ᲞᲐᲜᲤᲘᲚᲝᲕᲔᲚᲘᲡ ᲡᲐᲮᲔᲚᲝᲑᲘᲡ ᲞᲐᲠᲙᲨᲘ ᲓᲘᲓᲔᲑᲘᲡ ᲛᲔᲛᲝᲠᲘᲐᲚᲝᲡᲗᲐᲜ ᲧᲝᲕᲔᲚᲗᲕᲘᲡ ᲑᲔᲕᲠᲘ ᲮᲐᲚᲮᲘᲐ — ᲡᲐᲞᲐᲢᲘᲝ ᲧᲐᲠᲐᲕᲣᲚᲨᲘ ᲓᲒᲐᲜᲐᲜ ᲞᲘᲝᲜᲔᲠᲔᲑᲘ, ᲛᲝᲛᲓᲘᲐᲜ ᲐᲮᲚᲐᲓᲓᲔᲥᲠᲝᲜᲘᲡᲔᲑᲘᲡᲐᲜᲘ — ᲛᲝᲥᲐᲜᲔᲑᲘ Ვ. ᲐᲜᲓᲠᲘᲣᲨ. ᲩᲔᲠᲩᲝᲛ ᲓᲐ Ⓐ. ᲐᲠᲢᲘᲛᲝᲕᲘᲩᲘᲡ, ᲐᲠᲥᲘᲢᲔᲥᲢᲝᲠᲔᲑᲘ Ტ. ᲑᲐᲡᲘᲜᲝᲕᲘ, Რ. ᲡᲔᲘᲓᲐᲚᲘᲜᲝᲕᲘ, Ვ. ᲙᲘᲛᲘ ᲓᲐ Ⓔ. ᲪᲝᲩᲝ.

Ⓕ. ᲡᲐᲓᲔᲠᲘᲙᲝᲕᲘᲡᲐ ᲓᲐ Ⓦ. ᲮᲐᲚᲔᲜᲘᲪᲘᲡ ᲤᲝᲢᲝ (ᲡᲐᲙᲣᲗᲘᲡ ᲤᲝᲢᲝᲥᲠᲝᲜᲘᲙᲐ).

ᲔᲛᲘᲚ ᲒᲘᲚᲔᲚᲡᲘ 60 ᲬᲚᲘᲡᲗᲐᲕᲘᲡ

ᲩᲕᲔᲜᲘ ᲥᲕᲔᲧᲜᲘᲡ ᲒᲐᲛᲝᲩᲔᲜᲘᲚᲘ ᲛᲣᲡᲘᲙᲝᲡᲢᲘ

ᲨᲔᲡᲐᲜᲘᲨᲜᲐᲕ ᲡᲐᲑᲭᲝᲗᲐ ᲛᲣᲡᲘᲙᲝᲡᲗᲐ ᲡᲐᲮᲔᲚᲛᲬᲘᲤᲝ ᲞᲠᲔᲛᲘᲘᲡ ᲚᲐᲣᲠᲔᲐᲢᲘ ᲔᲛᲘᲚ ᲒᲘᲚᲔᲚᲡᲘᲡ 60 ᲬᲚᲘ ᲨᲔᲣᲡᲠᲣᲚᲓᲐ. ᲐᲓᲐᲛᲘᲐᲜᲗᲐᲗᲕᲘᲡ, ᲠᲝᲛᲚᲘᲡ ᲡᲐᲮᲔᲚᲗᲐᲜ ᲛᲭᲘᲓᲠᲝᲓ ᲓᲐᲙᲐᲕᲨᲘᲠᲔᲑᲣᲚᲘᲐ ᲡᲐᲑᲭᲝᲗᲐ ᲡᲐᲤᲝᲠᲢᲔᲞᲘᲐᲜᲝ ᲡᲙᲝᲚᲘᲡ ᲛᲘᲦᲬᲔᲕᲔᲑᲘ, ᲡᲐᲙᲓᲔᲡᲘᲡ ᲙᲝᲠᲔᲡᲞᲝᲜᲓᲔᲜᲢᲘᲡ ᲗᲮᲝᲕᲜᲘᲗ ᲒᲕᲘᲡᲐᲣᲑᲠᲔᲑᲐ ᲡᲡᲠ ᲮᲐᲚᲮᲝ ᲐᲠᲢᲘᲡᲢᲘ ᲙᲘᲛᲝᲜᲘᲡᲢᲝᲠᲘ **ᲐᲠᲐᲛ ᲮᲐᲩᲐᲢᲣᲠᲘᲐᲜᲘ:**

— ᲩᲔᲛᲡ ᲡᲘᲪᲝᲪᲮᲚᲔᲨᲘ ᲔᲠᲗᲘᲐᲠᲗᲘ ᲣᲓᲘᲓᲔᲡᲘ ᲛᲮᲐᲢᲕᲠᲣᲚᲘ ᲨᲗᲐᲑᲭᲓᲘᲚᲔᲑᲐ ᲒᲐᲮᲓᲐ ᲞᲘᲠᲕᲔᲚᲘ ᲨᲔᲮᲕᲔᲓᲠᲐ ᲔᲛᲘᲚ ᲒᲘᲚᲔᲚᲡᲘᲡ ᲮᲔᲚᲝᲕᲜᲔᲑᲘᲡᲗᲐᲜ, ᲛᲐᲨᲘᲜ ᲙᲘ ᲘᲒᲘ ᲛᲮᲝᲚᲝᲓ 17 ᲬᲚᲘᲡᲐ ᲒᲐᲮᲚᲓᲐᲗ!

1933 ᲬᲚᲘᲡ ᲒᲐᲖᲐᲤᲮᲣᲚᲖᲔ ᲛᲝᲡᲙᲝᲕᲘᲡ ᲙᲝᲜᲡᲔᲠᲕᲐᲢᲝᲠᲘᲝᲡ ᲛᲪᲘᲠᲔ ᲓᲐᲠᲑᲐᲖᲨᲘ ᲛᲝᲕᲬᲧᲝ ᲞᲘᲠᲕᲔᲚᲘ ᲡᲠᲣᲚᲘᲐᲓ ᲡᲐᲯᲐᲕᲨᲘᲠᲝ ᲙᲝᲜᲙᲣᲠᲡᲘᲡᲐᲗᲕᲘᲡ ᲨᲔᲛᲡᲠᲣᲚᲔᲑᲔᲚᲗᲐ ᲨᲔᲡᲐᲠᲩᲔᲕᲘ ᲛᲝᲛᲡᲐᲛᲔᲜᲐ. ᲓᲐᲠᲑᲐᲖᲨᲘ ᲨᲔᲡᲕᲚᲐ ᲗᲘᲗᲥᲛᲘᲡ ᲨᲔᲣᲫᲚᲔᲑᲔᲚᲘ ᲘᲧᲝ, ᲧᲕᲔᲚᲐᲡ ᲛᲝᲛᲒᲝᲜᲔᲑᲣᲚᲘ ᲓᲐᲛᲬᲘᲤᲝᲑᲣᲚᲘ ᲒᲐᲮᲓᲐ ᲞᲘᲠᲕᲔᲚᲘ ᲔᲛᲘᲚ ᲒᲘᲚᲔᲚᲡᲘᲡ ᲮᲔᲚᲝᲕᲜᲔᲑᲘᲡᲗᲐᲜ, ᲛᲐᲡᲗᲐᲜ ᲐᲠᲗᲘᲡᲢᲘ ᲙᲘᲛᲝᲜᲘᲡᲢᲝᲠᲘ ᲐᲠᲐᲛ ᲮᲐᲩᲐᲢᲣᲠᲘᲐᲜᲘ ᲙᲝᲜᲙᲣᲠᲡᲘᲡᲐᲗᲕᲘᲡ ᲨᲔᲛᲓᲔᲒᲘ ᲬᲚᲔᲑᲘ ᲒᲐᲮᲚᲔᲚᲘ ᲘᲧᲝ ᲛᲮᲝᲚᲝᲓ 17 ᲬᲚᲘᲡᲐ ᲒᲐᲮᲚᲓᲐᲗ!

1933 ᲬᲚᲘᲡ ᲒᲐᲖᲐᲤᲮᲣᲚᲖᲔ ᲛᲝᲡᲙᲝᲕᲘᲡ ᲙᲝᲜᲡᲔᲠᲕᲐᲢᲝᲠᲘᲝᲡ ᲛᲪᲘᲠᲔ ᲓᲐᲠᲑᲐᲖᲨᲘ ᲛᲝᲕᲬᲧᲝ ᲞᲘᲠᲕᲔᲚᲘ ᲡᲠᲣᲚᲘᲐᲓ ᲡᲐᲯᲐᲕᲨᲘᲠᲝ ᲙᲝᲜᲙᲣᲠᲡᲘᲡ ᲨᲔᲛᲡᲠᲣᲚᲔᲑᲔᲚᲗᲐ ᲨᲔᲡᲐᲠᲩᲔᲕᲘ ᲛᲝᲛᲡᲐᲛᲔᲜᲐ. ᲙᲝᲜᲙᲣᲠᲡᲘᲡ ᲛᲝᲛᲬᲘᲤᲔᲑᲘ ᲘᲧᲝ ᲫᲚᲘᲐᲠᲘ ᲓᲐ ᲓᲐᲛᲯᲐᲒᲠᲣᲚᲘ. ᲨᲔᲣᲫᲚᲔᲑᲔᲚᲘ ᲘᲧᲝ ᲛᲘᲡᲘ ᲛᲘᲦᲬᲔᲕᲐ ᲛᲘᲡᲘ ᲛᲝᲛᲖᲐᲓᲔᲑᲐ, ᲠᲝᲛ ᲔᲡᲘᲜᲘ ᲡᲐᲛᲘᲜᲘᲡᲢᲠᲝ ᲪᲜᲝᲑᲘᲚᲘ ᲛᲔᲗᲝᲓᲘᲙᲘᲡ ᲔᲤᲔᲥᲢᲘᲐᲜᲝᲑᲐᲨᲘ.

ᲛᲔᲠᲛᲔ ᲙᲚᲐᲡᲘ ᲛᲘᲦᲬᲔᲕᲔᲑᲘᲡ ᲛᲘᲦᲬᲔᲕᲐᲨᲘ ᲛᲘᲦᲬᲔᲣᲚᲘ ᲘᲧᲝ ᲛᲘᲡᲘ ᲛᲝᲛᲖᲐᲓᲔᲑᲐ ᲠᲝᲛ ᲔᲡᲘᲜᲘ ᲡᲐᲛᲘᲜᲘᲡᲢᲠᲝ ᲪᲜᲝᲑᲘᲚᲘ ᲛᲔᲗᲝᲓᲘᲙᲘᲡ ᲔᲤᲔᲥᲢᲘᲐᲜᲝᲑᲐᲨᲘ ᲛᲘᲡᲘ ᲛᲘᲦᲬᲔᲕᲔᲑ