პროლეტარებო ყველა ქვეყნისა, შეერთდით!

კომუნისტი

გაზეთი გამოდის 1920 წლის 3 ივნისიდან

საქართველოს კომუნისტური პარტიის ცენტრალური კომიტეტის, საქართველოს სსრ უმაღლესი საბჭოსა და საქართველოს სსრ მინისტრთა საბჭოს ორგანო

KOMUNISTI — ORGAN CK KP GRUZII, VERHOVNOGO SOVETA GRUZINSKOJ SSR I SOVETA MINISTROV GRUZINSKOJ SSR

1977 კვირა 29 მაისი № 125 (16865) ფასი 2 კაპ. 1977

სსრკ კავშირის ახალი კონსტიტუციის მიღება დიდმნიშვნელოვანი ნიშანსვეტი გახდება ჩვენი ქვეყნის პოლიტიკურ ისტორიაში. იგი იქნება ჩვენი ლენინური პარტიის, ჩვენი სოციალისტური სახელმწიფოს, მთელი საბჭოთა ხალხის კიდევ ერთი ისტორიული წვლილი კომუნიზმის მშენებლობის დიად საქმეში და ამასთან თავისუფლებისათვის, კაცობრიობის პროგრესისათვის, ქვეყნად მტკიცე მშვიდობისათვის მშრომელთა ბრძოლის ინტერნაციონალურ საქმეში.

ლ. ი. ბრეჟნევი

დიდმნიშვნელოვანი მოვლენის პასუხად

ღღეს თვითეული საბჭოთა ადამიანი ჩვენი პარტიის ცენტრალური კომიტეტის მაისის პლენუმის შთაბეჭდილებებით ცხოვრობს. საკითხები, რომლებიც პლენუმმა განიხილა, უდიდესი მნიშვნელობისაა და მთლიანად გამოხატავს მრავალეროვანი საბჭოთა სახელმწიფოს ადამიანთა მისწრაფებებს, სურვილებს, ინტერესებს.

სკკპ ცენტრალური კომიტეტის გენერალური მდივნის, საკონსტიტუციო კომისიის თავმჯდომარის ამხანაგ ლ. ი. ბრეჟნევის მოხსენებაში, რომელიც პლენუმმა მოისმინა და განიხილა, განსაკუთრებული სიცხადით, მეცნიერული დასაბუთებულობით მოცემულია ის ღრმა ცვლილებები, რამაც დღის წესრიგში დააყენა ჩვენი სახელმწიფოს ძირითადი კანონის — ახალი კონსტიტუციის მიღების აუცილებლობა.

მაისის პლენუმმა ახალი კონსტიტუციის პროექტთან ერთად მოიწონა სსრ კავშირის ჰიმნის ტექსტი, მუსიკალური რედაქცია და ჩვენი ქვეყნის უმაღლესი საბჭოს პრეზიდიუმის დასამტკიცებლად შეიტანა. გუშინწინ გამართულ სხდომაზე სსრ კავშირის უმაღლესი საბჭოს პრეზიდიუმმა მიიღო სათანადო ბრძანებულებანი.

როგორია ის ცვლილებები, რომლებიც პირველი კონსტიტუციის მიღებიდან დღემდე, ამ ოთხი ათეულ წელზე მეტი ხნის მანძილზე საბჭოთა საზოგადოებასა და მთლიანად მსოფლიოში მოხდა?

ახლა, არა მარტო ჩვენში, არამედ მთელ მსოფლიოში ყველა აშკარად დარწმუნდა, თუ როგორ საფუძვლიანად შეიცვალა საბჭოთა ეკონომიკა და თვით საბჭოთა საზოგადოების სოციალური სახე, როგორ ამაღლდა, განვითარების როგორ დიდ სიმაღლეზე ავიდა ყველა მოკავშირე რესპუბლიკა, როგორ ჩამოყალიბდა ადამიანთა ახალი ისტორიული ერთობა — საბჭოთა ხალხი, როგორ ამაღლდა ჩვენი ქვეყნის საერთაშორისო ავტორიტეტი და როგორ შესუსტდა კაპიტალიზმის პოზიციები.

დიახ, ყოველივე ეს ცხადზე ცხადია. ისინი ასახულია ახალი კონსტიტუციის პროექტში, რომელიც 4 ივნისს ჩვენს პრესაში საყოველთაო-სახალხო განხილვისათვის გამოქვეყნდება.

შესანიშნავი ლენინური ტრადიციაა, რომ საჯაროდ, საყოველთაო-სახალხო განხილვისათვის გამოტანილ იქნას უმნიშვნელოვანესი პარტიული და სახელმწიფო დოკუმენტები. ეს შესაძლებელია მხოლოდ ჩვენს საბჭოთა სამშობლოში, სადაც ჭეშმარიტი დემოკრატია ჩვენი ცხოვრების კანონად იქცა. სახელმწიფოებრივი მნიშვნელობის გადაწყვეტილებათა შემუშავებისა და შემდეგ მისი პრაქტიკულად განხორციელებისათვის ბრძოლაში თავისუფალი მონაწილეობა ამაღლებს ადამიანთა შრომითსა და პოლიტიკურ აქტივობას.

და ეს აქტივობა დღეს, დიდი ოქტომბრის სოციალისტური რევოლუციის მე-60 წლისთავისათვის მზადების წინ, კიდევ უფრო გაიზარდა და წუალუსტ მდინარესავით აზვირთდა.

ეი რატომ არის, რომ მაისის პლენუმის გადაწყვეტილებებს გულმხურვალედ შეხვდნენ მთელს ჩვენს ქვეყანაში. ეჭვი არ არის, რომ ამ გადაწყვეტილებებს გულწრფელად, ალალად შეხვდება აგრეთვე მსოფლიოს ყველა პატიოსანი, კეთილი ნების ადამიანი.

ამ დღეებში ჩვენს სარედაქციო ოფისტას განუწყვეტლივ ემატება მხურვალე მადლობისა და ახალი კეთილი საქმეებისათვის მშრომელთა მზადყოფნის სურვილით აღსავსე სტრიქონები პირდაპირ ქარხნებიდან და ფაბრიკებიდან, მშენებლობებიდან და მაღაროებიდან, კოლმეურნეობებიდან და საბჭოთა მეურნეობებიდან, მხატვრის სახელოსნოდან და მეცნიერის ლაბორატორიიდან...

„ჩვენი ხალხის მომავალი ცხოვრებისათვის, — ნათქვამია რედაქციის სახელზე მოსულ ერთ-ერთ წერილში, — დიდად მნიშვნელოვანი იქნება ის, რომ ახალი კონსტიტუციის დებულებათა რეალიზაცია თვისებრივად ახალ საფეხურზე აიყვანს მთელ ჩვენს სახელმწიფო და სამეურნეო საქმიანობას, ხოლო საბჭოთა ადამიანებს საშუალებას მისცემს კიდევ უფრო აქტიურად ჩაებან ქვეყნის იკონომიკის მართვაში, სახელმწიფოებრივ და საზოგადოებრივ საქმიანობაში“.

ასეთი, როგორც იტყვიან, პირდაპირ გულიდან ამოსული სიტყვები და სტრიქონები ბევრია, რადგან თვითეული ჩვენგანი თვალნათლივ ხედავს, რომ ლენინური ანდერძის ერთგული ჩვენი პარტია ყველაფერს აკეთებს სოციალისტური დემოკრატიის შემდგომი სრულყოფისათვის, ადამიანთა კეთილდღეობისა და ბედნიერებისათვის.

ახალი საბჭოთა კონსტიტუციის დაბადების ეს წინადღეები დაემთხვა მშრომელთა დეპუტატების ადგილობრივი საბჭოების არჩევნებისათვის გაცხოველებულ მზადებას. ახლა მიმდინარეობს დეპუტატობის კანდიდატთა რეგისტრაცია. ამომრჩეველთა კლუბებში, აგიტპუნქტებში კანონიერი სიამაყით ლაპარაკობენ ყველაზე დემოკრატიულ საბჭოთა საარჩევნო სისტემაზე, იმ შესანიშნავ გზაზე, რომელიც ჩვენმა დიდი ოქტომბრის ქვეყანამ ამ სამოცი წლის მანძილზე განვლო.

შესანიშნავი სახალხო ტრადიციის მიხედვით პარტიისა და სახელმწიფოს ცხოვრებაში მომხდარ ყოველ დიდმნიშვნელოვან მოვლენას, მთელ საბჭოთა ხალხთან ერთად, საქართველოს მშრომელები დამკვრელური შრომით, გეგმებისა და ვალდებულებების წარმატებით განხორციელებით აღნიშნავენ. ამ ტრადიციის ნათელი გამოხატულებაა დღეს ათასობით მოწინავეთა და მთელი შრომითი კოლექტივების სოციალისტური შეჯიბრება, რომ ეარჩევნების დღისათვის — 19 ივნისისათვის ნახევარი წლის დაგალებანი შეასრულონ, ხოლო დიდი ოქტომბრის სოციალისტური რევოლუციის მე-60 წლისთავისათვის — მეათე ხუთწლედის მთელი მეოთხე წლისა.

საოქტომბრო შეჯიბრების ვახტზე ახალ წარმატებას მიაღწიეს საქართველოს მრეწველობის მუშაკებმა, რომელთაც ვადამდე, 27 მაისს გაანაღდეს უმნიშვნელოვანეს სახეობათა პროდუქციის რეალიზაციიდან და წარმოების მოცულობის წლეკანდელი ხუთი თვის გეგმა. ბახრეული სამუშაოებია ახლა ჩაის პლანტაციებსა თუ ვენახებში, მეცხოველეობის ფერმებსა თუ ბაღ-ბოსტნებში. ზოგან, ალაზნის-მეცხოველეობის ფერმებსა თუ ბაღ-ბოსტნებში. ზოგან, ალაზნის-ბერეთის ბარში ქერის ყანები. ახლოვდება დიდი ალოობა, 21 ივნისისადე პირუტყვის საკვების ერთთვიური გამოცხადებული. გუშინ შაბათობაზე რესპუბლიკის ქალაქებიდან და სოფლებიდან ათასობით მთიბავი გავიდა მინდვრად.

ამ დამკვრელური შრომის მიზანი ის არის, რომ სულ უფრო და უფრო მეტი წვლილი შეიტანოთ ჩვენი პარტიის XXV ყრილობის გადაწყვეტილებათა, მეათე ხუთწლედის ამოცანათა წარმატებით განხორციელებაში, ვიშრომოთ მაღალხარისხოვნად, მაღალეფექტიანად. ჩვენი გეგმებისა და ნაკისრი ვალდებულებების პირნათლად განაღლება — ეს ხომ ყველაზე კარგი პასუხია საქართველოსადმი, ნინი მშრომელებისადმი პარტიისა და მთავრობის დიდი ზრუნვისათვის, პირადად ამხანაგ ლ. ი. ბრეჟნევის განსაკუთრებული ყურადღებისათვის.

მაგრამ ამ დიდი პოლიტიკური და შრომითი აღმავლობის დღეებშიც ერთი ჭუთითაც არ უნდა დაგვავიწყოს ის მტკიცედ ალებული კურსი, რომელიც საზოგადოებრივი ცხოვრების მთლიანად გაჯანსაღებას ეხება, რომელიც კვლავაც უფრო მეტი შეუთავსებელი, დაჟინებით, პრინციპულობით და მტკიცედ უნდა განვახორციელოთ ჩვენი შრომისა და ყოფის ყველა უბანზე.

ახლა, ამ ბევრისმეტყველ, დიდი შემართებისა და აღმავლობის დღეებში, განსაკუთრებული როლი და პასუხისმგებლობა ეკისრებათ ჩვენს პირველადს პარტიულ ორგანიზაციებს, პარტიის საოლქო, საქალაქო და რაიონულ კომიტეტებს, მთელ ჩვენს იდეოლოგიურ კადრებს, პრესას, რადიოს და ტელევიზიას, ახალი კონსტიტუციის პროექტის საყოველთაო-სახალხო განხილვა, რომელიც ამ ერთ კვირაში დაიწყება, მჭიდროდ უნდა დაუკავშირდეს დიდი საოქტომბრო ზეიმისათვის მზადებას, მან ხელი უნდა შეუწყოს საერთო შრომა ზეიმისათვის მზადებას, მან ხელი უნდა შეუწყოს საერთო აღმავლობას, ჩვენს ყოველდღიურ ცხოვრებაში დემოკრატიის პრინციპების მტკიცედ და განუხრელად დაცვას.

დაე, ყველგან და უფრო მძლავრად გაისმოდეს ჩვენი აგიტატორების, პოლიტინფორმატორების, პროპაგანდისტებისა და ლექტორების მართალი, შთამბეჭდავი ხმა.

მთელი პროპაგანდისტული და მასობრივ-პოლიტიკური ფუნქციონირება ამ დიდი, ისტორიული დღეების სადარი უნდა იყოს!

საქართველო საოქტომბრო ვახტზე

შეჯიბრების დღიური

ნოგათეგი სამშოგლოს

თბილისი. პირადი წლიური ვალდებულება შეასრულა თბილისის ი. სტალინის სახელობის ელექტროვაგონშემკეთებელი ქარხნის ხარატმა, საქართველოს სსრ უმაღლესი საბჭოს დეპუტატმა ვ. გაჩეჩილაძემ. ნოვატორი მუშა საუკეთესო დამრიგებელიც არის, მას ათზე მეტი ახალგაზრდა მუშა აღუზრდია.

ელექტროვაგონშემკეთებელი ქარხნის კოლექტივი დიდი ოქტომბრის სოციალისტური რევოლუციის მე-60 წლისთავის აღსანიშნავ შრომითს ვახტზე დგას და ყოველთვიურ დავალებებს გადაჭარბებით ასრულებს. აქ უკვე შესრულებულ ხუთი თვის ნაკისრი ვალდებულება.

თბილისი. მეათე ხუთწლედის მეოთხე წლის ანგარიშში შრომობს ვ. ი. ლენინის სახელობის ელმავალშენებელი ქარხნის მოარაკი, ლენინის და ოქტომბრის რევოლუციის ორდენების კავალერი კ. ორაგველიძე. ხუთწლედის დასაწყისიდან მან 20 ახალბედა მუშა აღზარდა, რომლებიც აგრეთვე დროს უსწრებენ.

მოწინავე მოარაკის და მისი მიმდევრების მაგალითით საწარმოში ახლა ბევრი შრომობს, შეჯიბრება ყოველდღიური დავალებების უფრო მეტად შესრულებისათვის თანდათან ფართოვდება. ამ შეჯიბრების შედეგი ის, რომ საწარმომ ხუთი თვის დავალება ეადამდე შეასრულა.

ჭიათურა. სამთამადნო კომბინატის ახალი ითხვრასა მაღაროთა სამმართველოს კვირაბგამყვანებმა, მძღებმა შალვა და რეზო ბუზალაძეებმა შარშან მეათე ხუთწლედის დასაწყისში ვალდებულება იკისრეს ხუთწლედის დავალება 4 წელიწადში შეესრულებინათ. ძაბინ მათს თაოსნობას მხარი დაუჭირა სამთამადნო კომბინატის ბიურომ მაღაროელმა.

გაჩაღდა შეჯიბრება. შეკამებულია მისი პირველი შედეგები, ეიმარნდა, რომ ინიციატორები ვალდებულებით ვალდებულებით გათვალისწინებულ გრაფიკს უსწრებენ, პირადად დავალებებს 117 პროცენტით ასრულებენ.

ახლა ინიციატორებმა გადახედეს თავიანთ შესაძლებლობებს და აკისრეს ხუთწლედის დავალება ადრე ნაკისრი ოთხი წლის ნაცვლად 3,5 წელიწადში გაანალდოს.—ეს რედაქციას აცნობა ახალი ითხვისის მაღაროთა სამმართველოს პროფკავშირის კომიტეტის თავმჯდომარემ **ა. კუპატაძემ.**

ზუგდიდი. (საკ. კორ.). თანდათან აძლიერებს შრომის ტემპს ფაიფურის ქარხნის კოლექტივი. აქ ახლა ყოველთვიურად ჯამდება შეჯიბრების შედეგები. მაისში ქვლავ წინ მიდიან საამქროები, რომლებსაც კომუნისტები ა. გერდავა, ა. როდინი და ი. ანდრიევსკი ხელმძღვანელობენ.

მეფაიფურეები შრომობენ დეკემბერი: წარმოების ყველა რეჟიმს — მტკიცე საწარმოო დისციპლინა, პროდუქცია — მხოლოდ საუკეთესო! მეფაიფურეებს გადაწყვეტილი აქვთ წელიწადს ორ-ერთ თვეში არ ჩამორჩნენ, ითვისონ საწარმოს პროექტით გათვალისწინებული სიმძლავრე და გამოუშვან 28 მილიონი ცალი ფაიფურის ნაწარმი.

მახარაძე. (საკ. კორ.). 112 პროცენტით შეასრულა ხუთი თვის გეგმა რკინა-ბეტონის ქარხანა (დირექტორი მ. გობრონიძე) კოლექტივმა.

საწარმოში გაშლილია შეჯიბრება დიდიური დავალებების ორმაგად შესრულებისათვის, რომლის ინიციატორები არიან მამაშვილი ალაკი და ალექსანდრე ცხოელიძეები.

საწარმოს კოლექტივის გადაწყვეტილებაა წლიური დავალება, რომელიც 1,4 მილიონი მანეთის პროდუქციის გამოშვებას ითვალისწინებს, დიდი ოქტომბრის მე-60 წლისთავზე შეასრულოს.

ახალციხე. (საკ. კორ.). აქტიდიატომიტის მაღაროთასამმართველოს სამთოელებმა ვადაზე ადრე შეასრულეს აქტის მოპოვების ხუთი თვის დავალება. მიწის ნაიადიდან ამოიღეს და ჩვენი ქვეყნის სამრეწველო საწარმოებს გაუგზავნეს 7.194 კილოგრამი ტექნიკური აქტი ნაცვლად გეგმით დადგენილი 5.870 კილოგრამისა.

დიდი ოქტომბრის მე-60 წლისთავის შესახვედრად გაშლილ სოციალისტურ შეჯიბრებაში დაწინაურდა კომუნისტური შრომის ბრიგადა, რომელსაც შ. ლომიძე ხელმძღვანელობს.

ხუთი თვის გეგმა—ვადამდე

ჭიათურა. (საკ. კორ.). ქალაქ ჭიათურის მრეწველობის მუშაკებმა, რომლებიც ოქტომბრის მე-60 წლისთავის აღსანიშნავ შრომითს იახტზე დგანან, ახალ მნიშვნელოვან წარმატებას მიაღწიეს: ვადამდე 6 დღით ადრე შეასრულეს 5 თვის გეგმა.

განსაკუთრებით ისახელეს თავი საგეტომბალო, სატრაქტორო, ლითოფონის ქარხნების, მაუდის და ავეჯის ფაბრიკების, ბრეზუმის საწარმოო გაერთიანების, სახლსაშენებლო და ტაივეხსაცმელის კომბინატების, კიროვის სახელობის სამკერვალო გაერთიანების კოლექტივებმა.

ქალაქის სამრეწველო საწარმოები თვის ბოლომდე ხუთი თვის გეგმის გადამტკიცებით აწარმოებენ 10 მილიონ მანეთის პროდუქციას.

გეგეჭკორელთა ჩაის პლანტაციებში

გეგეჭკორი. (საკ. კორ.). წელს კოლმეურნეობებსა და საბჭოთა მეურნეობებში ჩაის პლანტაციებს მზრუნველ ხელს არ აკლებენ, ნიადაგს აგროვადებში ამუშავებენ და საჭირო რაოდენობით შეაქვთ სასუქი. ამის შედეგად ახლა ყველგან ფოთოლი საკრეფად მოზდგადა. მის აღებას როდი აყოვნებენ. 25 მაისისათვის გეგეჭკორელებმა უკვე მოკრიფეს და ფაბრიკებს გადასამუშავებლად ჩაბარეს 4.970 ტონა ჩაის ნედლეული, რაც მარშან ამავე დროსთან შედარებით 2.639 ტონით მეტია.

ჯერჯერობით პირველობას არავის უთმობს გაჭედილის კოლმეურნეობა „ავანგარდის“ წევრი ლენინის ორდენოსანი, საქართველოს სსრ უმაღლესი საბჭოს დეპუტატი ლუდიკო ბართია. იგი სეზონში 22 ათასი კილოგრამი ფოთლის მიღებისათვის იბრძვის. ვალდებულების ინგარიშში ყოველდღე 30 კილოგრამის ნაცვლად 150-180 კილოგრამ „მწვანე ოქროს“ კრეფს. ასევე ფოთლის კრიფის ყოველდღიურ ნორმას დიდი გადაჭარბებით ანაღლებენ დიდი ქუყონის საბჭოთა მეურნეობის მეჩაიე ნელი მაჭაია, ლიანა ნაჭყონია, ლეგანდრაოს კოლმეურნეობა „საქართველოს“ წევრი ნადია ქაჯაია, ნაჯახაოს ლენინის სახელობის კოლმეურნეობის მეჩაიე შალვა ლაშარაშვილი და სხვები.

სალხინოს ი. ბ. სტალინის სახელობის კოლმეურნეობამ (თავმჯდომარე ვ. ბასლაია) შარშან მეჩაიეობაში გაიმარჯვა და პირველი ადგილი დაიკავა. წელს კვლავ პირველობისათვის იბრძვის.

გადაწყვეტეს მოკრიფონ ათასი ტონა ხარისხოვანი ფოთოლი.

გეგეჭკორელი მეჩაიეები საიუბილეო წელს ვალდებულებით 17.500 ტონა ფოთოლს მოკრეფენ.

29 მაისი ქიმიკოსის დღეა

დიდი ოქტომბრის მე-60 წლისთავის წელს, კარგ მაჩვენებლებს აღწევს რუსთავის ქიმიური ქარხნის კოლექტივი, ოთხ თვეში გამოშვებულია 80 ათას მანეთიანზე მეტი ზეგეგმიური პროდუქცია.

სურათზე: ქარხნის წარმოების მოწინავე მუშაკები (მარცხნიდან მარჯვნივ): ზეინალი ა. ლაბაძე, უფროსი მეაპარატე ა. სიჩოვა, ხაილენდ-ამიაკის გაწმენდის სინთეზის განყოფილების უფროსი ა. კორბესაშვილი, მეაპარატე ტ. პავლენკო, კომპრესორის მემანქანე ნ. ჯერანოვი.

ვ. მორგუნოვის ფოტო. (საქინფორმის ფოტოქრონიკა).

ხალხის ინტერესებისათვის

საქართველოს მშრომელები ერთსულოვნად იწონებენ სკკპ ცენტრალური კომიტეტის მაისის კლენუმის გადაწყვეტილებებს

ჩვენი კოლმეურნეობის მშრომელები დიდი ინტერესითა და მოწონებით შეხვდნენ სკკპ ცენტრალური კომიტეტის პლენუმის დადგენილებას „საბჭოთა სოციალისტური რესპუბლიკების კავშირის კონსტიტუციის (ძირითადი) პროექტის შესახებ“. „ადამიანთა ბედნიერებისა და ეროვნული კეთილდღეობის, ეკონომიკური, სოციალურ-კულტურული ამოცანების ერთიანობა, ეროვნული ურთიერთობების ინტენსიური ზრდა, ეროვნული სახელმწიფოებრივი ფორმების ერთიანობა, ეროვნული ენების ინტენსიური ურთიერთგავლენა, ეროვნული ენების ინტენსიური ურთიერთგავლენა, ეროვნული ენების ინტენსიური ურთიერთგავლენ

19 ივნისი

ადგილობრივი საბჭოების არჩევნების დღეა!

სოფელი — არჩევნების წინ

მახარაძე. (საკ. კორ.). სოფელ მახარაძის საარჩევნო უბანი ამომრჩეველთა თავშეყრის ადგილია, აქ წარმოდგენილი მასალები ასახავენ სოფლის ცხოვრებას წინა არჩევნებიდან დღემდე.

რაიონული საბჭოს დეპუტატობის კანდიდატი მაყვალა თოიძე საქმით ამართლებს ხალხის ნდობას. იგი დღეში 90-100 კილოგრამ ჩაის ფოთოლს კრეფს.

მახარაძელთა კანდიდატი რაიონულ საბჭოში, მექანიზატორი ალბერტ ურუშაძე ჩაის საკრეფ მანქანას — „საქართველოს“ საფეს უზის და დღიურ დავალებას ორმაგად ასრულებს.

მთელ სოფელში საყოველთაოსახალხო შეჯიბრებაა გაჩაღებული ხელისუფლების „დგილობრივი ორგანოების არჩევნების შეხვედრისათვის. გადაწყვეტილი აქვთ არჩევნების დღისათვის შეასრულონ ივნისის დავალება, მოკრეფონ 847 ტონა ნედლეული.

საბჭოების მუშაკთათვის

ახალციხე. (საკ. კორ.). რაიონულ საბჭოს აღმასკომთან შექმნილია საქალაქო და სასოფლო საბჭოების აღმასკომების თავმჯდომარეებისა და მათი მოადგილის ორწლიანი სწავლების კურსები, სადაც რეგულარულად ეწყობა სემინარული მეცადინეობები.

ამას წინათ გამართულ მორიგ მეცადინეობაზე მოისმინეს მოხსენებები შრომის კანონთა კოდექსისა და ადგილობრივი საბჭოების ამოცანების, აღმასკომთან არსებული არასრულწლოვანთა საქმეებისა და ადმინისტრაციული კომისიის მუშაობის, ნეგატიური მოვლენების წინააღმდეგ ბრძოლისა და ახალი ტრადიციებისა და წესჩვეულებების დამკვიდრების საქმეში ადგილობრივი საბჭოების როლის შესახებ.

შრომითი აქტივოგით

ფოთი. კოლხეთის ზღვისპირა ქალაქში ამომრჩევლებთან მოეწყო ლექციათა-მოხსენებები თემებზე: „სკკპ XXV ყრილობა ქვეყნის ეკონომიკის შემდგომი განვითარებისა და ხალხის კეთილდღეობის ამაღლების შესახებ“, „საბჭოთა დემოკრატიის დიდი უპირატესობანი“, „ოქტომბრის ძლევამოსილი დროშით“...

ენერგის მეორე, პარკის პირველი კუნძულის მეორე, ნავსადგურისა და სხვა საარჩევნო უბნებში ამომრჩეველები ეცნობიან საინტერესო თემატიკურ სტენდებსა და თვალსაჩინოების სხვა მასალებს გამოფენებს, კედლის გაზეთის ახალ ნომრებს, ისმენენ ავიტსაუბრებს, ომისა და შრომის ვეტერანთა, ძველ ბოლშევიკთა მოგონებებს, ნახულობენ და ისმენენ ტელე და რადიო გადაცემებს.

ახლა ქალაქში ბევრი შრომითი კოლექტივი ისე იღვწის, რომ არჩევნების დღისათვის უპატაკოს სამშობლოს ნახევარი წლის გეგმის შესრულება.

პ. კომახიძე,
„კომუნისტის“ კორ.

რაიონი — პერსპექტივაში

რაიონის სოციალურ-ეკონომიკური განვითარების პერსპექტიული გეგმის შედგენაში დახმარების მიზნით ლანჩხუთის საარჩევნო კამპანიის დღეებში ეწვია საქართველოს მეცნიერთა ჯგუფი. მათი მონაწილეობით გაიმართა სამეცნიერო-პრაქტიკული კონფერენცია თემაზი „ლანჩხუთის რაიონის ეკონომიკური და სოციალური განვითარების პერსპექტიული გეგმის ძირითადი მიმართულებანი“.

მოხსენებანი გააკეთეს თბილისის სახელმწიფო უნივერსიტეტის ისტორიული მატერიალიზმის კათედრის გამგემ, თელოსოფიის მეცნიერებათა დოქტორმა პროფესორმა ბ. ლურიძემ, ეკონომიკისა და სახალხო მეურნეობის დაგეგმვის ინსტიტუტის სოფლის მეურნეობის განყოფილების გამგემ, ეკონომიკის მეცნიერებათა კანდიდატმა ო. ფაშაიძემ. ამავე ინსტიტუტის მრეწველობის განყოფილების გამგემ, ეკონომიკის მეცნიერებათა კანდიდატმა დ. მოორავიძემ და სხვებმა. (საქინფორმი).

ИЦНОБДЕТ: ЧВЕНИ ГАЗЕТЕЛОВАНИ ТАНАМЕДРОВЕ

მაღლი მარჯვენისა

ნარკვევი

ბუნების სასწაული ზღვა. ირგვლივ სიცილი, მზიარული შეძახილები. სიმღერა. ის კი... ზის გადაშლილი წიგნით. არა, არ კითხულობს, სადღაც იმზირება, ამ მთების მიღმა. ფიქრები მოსძალებია. ასეა ადამიანი, ბევრი რომ გადაუტანია და განუცდია, მოგონებები დახვავებია და გარდახდილ დღეთა ხიბლი ამ უზრუნველი დასვენების თვეშიც არ შორდება.

ეი თუნდაც შარშანდელი ზამთარი. „უჩვეულოდ მკაცრი, წლეანდელზე ბევრად თოვლიანსუსხიანი. ის კი ქალაქში იყო. გამოცდები, ჩათვლები სასოფლო-სამეურნეო ინსტიტუტში, ფიქრთა კრიალოსანი — იქ რა ამბავია? როგორ არიან? ძალიან უჭირთ? ტაატი მიიღია სტუდენტური ქმუნვა-სიხარულით აღსავსე დღეები. ჩქარა, ჩქარა იქით, სადაც ელიან, და გულით თვითონაც უკვე მათთან არის, თავისიანებთან.

მაგრამ ეს რა არის? რატომ აღმოხდა უნებლიე კვნესა? დამხვრეულ-დარბეული, წყლში გადატეხილი, მიწას გართხმულიყო ვენახი... წყალში ჩაყრილიყო მრავალი წლის ნაჯაფ-ნაამაგარი, წვთია და დაგვით ნალოლიავებ-ნაზარდი.

კოლმეურნეები ბრძოლის ველზე გამოვიდნენ. პარტიის ამბროლაურის რაიკომის პირველი მდივანი ავთანდილ შარაბიძე რაიონულ შტაბს ჩაუდგა სათავეში. სიბნელე-სინათლე გაწონასწორდა. ფრთხილად, მოწიწებით აცილდნენ დაჭრილ-დაკოდილ ვაზს წაქცეულ შპალერსა და დაკეკულ მავთულს. ეზიდებოდნენ და ჯერაც შეუმწარალ მიწაში ყრიდნენ მუხის, აკაციის ახალ ძელებს. განუწყვეტლივ გუბეებად სამხერეთ-დასავლეთ ბორეალ ზეცა ეფინებოდა. ბაბრე, გააფხეიერე მიწა, ყოველ ძირს ცალ-ცალკე მოუარე. სარეველა, ზედმეტი წამონაზარდი მოაშორე, შეწამალე. ადრე, წინა წლებში, რამდენჯერ აკეთებდი ამას? ახლა ეს ხუთჯერ, შვიდჯერ, იქნებ მეტჯერაც არის საჭირო. დაივიწყე ძილი და დაღლა, ნუ დაჰყურებ კოქრებს ხელებზე, ნუ უცდი გათენებასა და მზეს, გამოდარებას...

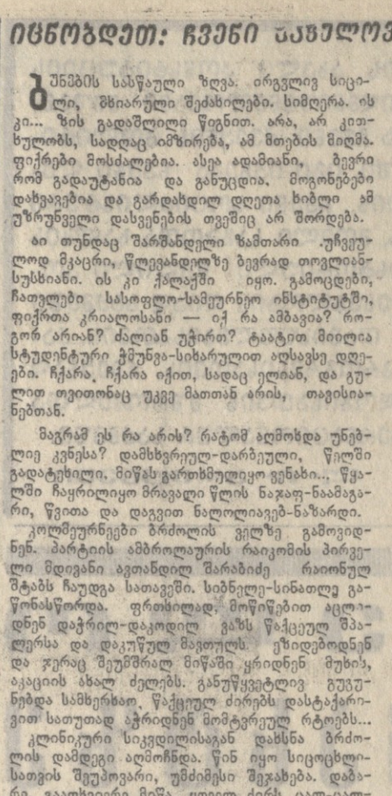

...და მოვიდა ნანატრი გამარჯვება. დიახ, დიდი გამარჯვება. უკეთესად, სხვაგვარად ვერ იტყვი, ვერც ცოფრების მეტყველ ენას შეცვლი. გეგმა — 50 ცენტნერი (თავიდანვე ასე იყო დათქმული, არ უთხოვიათ შემცირება). ვალდებულება — 70 (ესეც ადრინდელი დარჩა). ჭეკტარზე კი, იმ ნამდვილი სტიქიური მოვლენების მიუხედავად, 75 ცენტნერი მოიწიეს. და, კაცმა რომ თქვას, საქმე მარტო ეს თუნდაც შთამბეჭდავი მონაცემები როდი იყო. აქ მთავარი გახლდათ დადგენილი აგროწესების თამამი ღრეჩეა. სწორედ წესებისადმი შემოქმედებითი მიდგომა უკარნახებდათ, რომ უნდა მოგრავლებულიყო, გაციალებთან უფრო ხშირად ჩატარებულიყო თანმიმდევრული ოპერაციები. და კიდევ მიწის სიყვარული, სიტყვის უტეხობა! რა თქმა უნდა, საკუთარი ძალების ურთიერთშეფერების, ერთმანეთისათვის ხელშეწყობის რწმენა.

და იგონებს ჯერაც ასე ხანმოკლე, მაგრამ მაინც უკვე მდიდარ ცხოვრებისეულ გზას და სახეზე სიამაყის ღიმილი ეფინება. ზოგჯერ კი, წამით, ღრუბლიც ეძალება. იქნებ ის ღრუბელი ახალგაზრდულ მხრებს დაწოლილი სიმძიმის ჩრდილია?

— არა, არა! — არ მეთანხმება.

ალბათ მართალიც არის. სიმძიმე ხომ იხ გახლავთ, რაც ვაივაგლახით ზურგზე შემოგიდია და გლუნავს, არაქათს გაცლის. ხოლო თუ მას გულით, მხრებგამართული ატარებ, ეს უკვე სიდიადეა. ეს უკითხეი საქმეებისკენ, მეტი მამაცობისათვის გიხმობს, რადგან მიწის მუშის, მევენახის, მწყემსის ასეთი ცხოვრება ჭეშმარიტი სიმამაცეა, ყოველდღიური, უწყვეტი.

ვაზზე ამბობენ, სამყაროსავით უძველესიაო. სათდან არის ფარმოვლობით? საქართველოდანო. აქ დაურწიეს თურმე აკვანი. აქ უმღერეს პირველად ივენანა. შეუთხზეს სადიდებელი ჰიმნები და ყოველივე საუკეთესო მას დაუტოლეს — შენ ხარ ვენახი... ყველაზე ძვირფას არსებას გაუტოლეს: ვაზო, შვილივით ნაზარდო... ფესვები კი ბრინჯაოს ხანაში გაუდგამს. მეგვიდრეობაც ურიცხვი აქვს. მარტო ჩვენთან, საქართველოში ოთხასამდე ჯიშია და ყოველი სახელი თითო სიმღერაა, თითო პოემა, დიდი, ღრმა აზრი...

— იზოლდა, სხვაც თუ დაგდგომია მძიმე დღეები?

— დღეებიო? მარტო მძიმე? ერთი ზამთრის ცული ზღაპარი ხომ გიამბეთ... მეორესაც ვეტყვით. ერთ წელიწადს კაკლის სიმსხო სიტყვა სამჯერ დაგვეცა მეხივით. ყველაფერი მილეწ-მოლეწა. პირველად მაისში. ნახევარზე მეტი გაგვიჩანაგდა. ლამის წელში გავწყდით. ის იყო ვაზი მოვასულიერეთ და, — ჩვენც გონს მოვეფით, ნაყოფიც გამოისხა. და ისევ... და კვლავ-ინდებურად ცრემლითა და თფლით მორწყა მიწა, რომ მესამედი მაინც გადაგვერჩინა, ნაწილი მაინც დამწიფებულიყო. სეტყვმერმაც მოაწია. მტევანს ქარვისფერი დაედო, შაქრის წვენით ივსებოდა. ასე ვინ გაგვიმეტა — სულ რაღაც ათ-თხუთმეტ წუთში, თითქოს ცრიგალაბ გადაიარაო...

ბოლოდა კობერიძე ამბროლაურელია. რაჭა მარტო თვალისმომჭრელი ბუნების სილამაზე როდია, ყურძნისა და ღვინის ქვეყანა კუთხეც არის და ეს რაიონი, მრავალ წელიწადს სათანადო ზრუნვა-ყურადღებას მოკლებული, თვალსა და ხელს შუა დნებოდა და ღარიბდებოდა. ცარიელდებოდა სოფლები. ახალგაზრდებს ერთი სული ჰქონდათ, საშუალო სკოლა დაემთავრებინათ და სხვა რაიონს, უკეთესად კეთილმოწყობილსა და შემოსავლიანს შეჰკედლებოდნენ.

ბოლოდამ კი სასოფლო-სამეურნეო ტექნიკუმის დამთავრების შემდეგ მშობლიურ სოფელ წისს მიაშურა. დაბრუნდა და თუმცა კოლმეურნეობა მწვავედ განიცდიდა საშუალო რგოლის ხელმძღვანელ სპეციალისტთა ნაკლებობას, არ დახარბებია თანამდებობას. შრომითი საქმიანობა რიგიან კოლმეურნედ დაიწყო. რატომ? ასაჩქარებელი რა ჰქონდა. კვლავ სწავლობდა — ამჯერად ხალისისაგან აკვირდებოდა, ეცნობოდა. მუყაითობით, თავმდაბლობით, გულმოდგინებით იხვეჭდა კეთილ სახელს. და კიდევ იქნებ მაინც აბაზე ადგა უფიქრია. მაგრამ თანატოლებს. ფიზიკურ შრომას ალმაცერად რომ უყურებდნენ, უჩვენებდა, რა შეიძლო მიწას მიეცა ადამიანისათვის, თუ მას მზრუნველი პატრონი ჰყავდა.

მოდით, ძუნწი, მაგრამ მრავლისმასმსველი ფაქტები და თარიღები მოვიშველიოთ, თვალი გავადევნოთ მის თავბრუდამხვევ ზრდას.

1966 წელს — რიგითი კოლმეურნე: ორი წელიწადიც და ჩამორჩენილი მესამე ბრიგადის ხელმძღვანელია. ეათდებულება — ჭეკტარზე 70 ცენტნერი; 1969 წელს უკვე რეკორდი იქმნა: პირობებში — 106 ცენტნერი! 1970 წელს ღონინის ორდენით დაჯილდოება; მომდევნო წელიწადს — რაისაბჭოს დიპლომატი. 1972 წელს — სასოფლო-სამეურნეო ინსტიტუტის დაუსწრებელი განყოფილების სტუდენტი; 1973 წელს — ოქტომბრის რევოლუციის ორდენის კავალერი; 1974 წელს — სრულიად საკავშირო ალკ XVII ყრილობის დელეგატი. სსრ კავშირის უმაღლესი საბჭოს ოპოზიტატი; 1975 წელს — პარტიის რაიკომის წევრი.

შარშან: საქართველოს კომპარტიის XXV ყრილობაზე რაიონის კომუნისტების წარგზავნილი; საქართველოს კომპარტიის ცენტრალური კომიტეტის წევრი. სკკპ XXV ყრილობის დელეგატი.

დაეკვირდით სულ პირველ — (1966 წ.) და ბოლო თარიღს (1976 წ.). ეთ წელიწადში რა ნახტომია, როგორ გაზარდა, დაამწიფა და გამოიჩინა, პატივსცა შრომამ ადამიანი — ჩვენი უბრალო მშრომელი, მოაზროვნე ადამიანი...

ხუთწლედის ახალი მიჯნები: საჭიროა ეს შეიძლება კიდეც სახელმწიფოსათვის გეგმური საკოლმეურნეო ორმოცდაათიდან მოსავალი ნაკოცდაათ ცენტნერამდე აიყვანონ ჭეკტარზე გაანგარიშებით, მისი ბრიგადა კი ბაცილებით მიჭს გვპირდება; ბოლო მოუოონ ვენახის სიმეჩხრეს, რისთვისაც გამოიყენონ საკოლმეურნეო სათბურის წერგები; მშობლიური კოლმეურნეობა გადაეცეთონ მძლავრ სასოფლო-სამეურნეო წარმოებად, შემოსავლისა და დოვლათის სულ უფრო მზარდ წყაროდ; უფრო ჩაბანან ახალგაზრდობა შრომაში — აი ასეთია ძირითადი სახეზეა.

— რამდენი წლისა ხარ, იზოლდა?

— ოცდარვისა.

ვესმით? ოცდარვისა! ეი ჩვენი წყობილების, ჩვენი ეპოქის სიდიადე! ამ ასაკში ჯერ ხომ უნდა მიაღწიო და, რაც მთავარია, გააბარლო დიდი ნდობა, გაიაზრო, უნარიანად გადაწყვიტო უმნიშვნელოვანესი საკითხები. მონაწილეობდე სახელმწიფოს მართვაში — თითქოს წარმოუდგენელია, სინამდვილე რომ არ იყოს. ხოლო იზოლდასათვის ეს წარმოუდგენელი რამ კი არა, ძიებათა, შრომის, დროდადრო მწველი ფიქრების წლები იყო.

— რატომ არის მოსავალი ჯერ კიდევ მცირე? როდემდე უნდა გაგრძელდეს ახალგაზრდობის სტიქიური მიგრაცია? მას, ჯერაც შედარებით გამოუცდელსა და ახალგიდას რომ ჩაბარეს ბრიგადა და ისიც ჩამორჩენილი, როგორ, კონკრეტულად რით უპასუხოს ამ დიდ დავალებას?

იზოლდა კობერიძის ბრიგადას ახლაც ჯალა ხალხი — ოცდახუთის მაგივრად 12 კაცი უდის ეკეკს ჰექტარ ვენახს. მაგრამ როდი წუწუნებენ. ან რა უჭირთ საამისო, როცა მათგან იღებენ დიდი საქმის მაგალითს, მათ ბაძავენ მეგობრობაშიც, გამტანობაშიც, აგროტექნიკის შემოქმედებითაც, ადგილობრივი პირობების გათვალისწინებით ხორცშესხმაშიც.

იქნებ ბრიგადას საუკეთესო ნაკვეთი აქვს?

არა, საესებით ჩვეულებრივი. ეს საკუთრივაც ვნახე შარშან ნოემბერში. და თუ ბრიგადა გამოირჩევა — ეს არა რაიმე „სასათბურო“ უპირატესობით, როცა ზოგჯერ თვალში ნაცრის შესაყრელად, ყველანაირი ვზითა და ხერხებით სურთ ხოლმე იყოლიონ „რეკორდმენები“ კორესპონდენტებისათვის, არამედ მხოლოდ შრომისმოყვარეობით, მიწის ცოდნით.

კიდევ ერთი დეტალი: ბრიგადაში რვა ქალიშვილსა და ჭაბუკს აქვს მიღებული საშუალო განათლება. ეს სულ ბოლო პერიოდების შემატებაა. სკოლას დაეთხოვნენ და კოლმეურნეობას მიაშურეს, რატომ?

მიზეზი ბევრია. მათგან უმთავრესი: საერთო შემოქმედებითი აგრონომიერის დაწმენდა და საზოგადოების წინაშე პასუხისმგებლობის შეგნება; საქართველოს კომპარტიის ცენტრალურმა კომიტეტმა და რესპუბლიკის მინისტრთა საბჭომ ბევრი ღონისძიება დასახეს რაიონის ეკონომიკისა და კულტურის წამოსაწევად. ადრინდელი გადაწყვეტილებებისაგან განსხვავებით, ღონისძიებებს ხორცი ესხმება, რაიონს საჭიროა ინობა მაგრერიალურ-ტექნიკური დახმარება ეწევა. და მოწინავე სასოფლო-სამეურნეო რგოლებმა საქმით დაამტკიცეს, რომ გულმოდგინება უნაყოფოდ არ რჩება: ეთანრდება ასოზადოებრივი წარმოება და უკეთესია მოსავალი, მეტია შემოსავალიც.

მარტო ნაკვეთი, თუნდაც სოფელი როდია იზოლდა კობერიძის — საბჭოთა პარლამენტის წევრის — სამოქმედო ასპარეზი. დაეხმარე ამომრჩეველს სკოლის, კულტურის კერის აშენებაზა და შეკეთებაში; თუ სადმე დაიკეწყის შინმოუსვლელის ოჯახი — ჩაერიე! ვიღაცამ გააჭიანურა მნიშვნელოვანი საკითხის გადაჭრა — დააჩქარე საქმე! წესრიგისაკენ მოუწოდე თუ ვინმე კანონს პატივისცემით არ ეექცევა, მუდამ გულთან ახლოს მიიტანე სხვისი ტკივილი, სიხარული, იყავი მათი მოზიარე, მზრუნველი, კეთილი მრჩეველი — აი რას უკარნახებს იზოლდას გული.

დავდივართ, ვმოგზაურობთ რაჭაში — ირგვლივ თვალისმომჭრელი სილამაზეა. თითქმის ყველა ეზოში ორსართულიანი კოპწია ნაგებობაა ჩადგმული, და ყველგან ლარიერით გაჭიმულ ვენახთა სწორი რიგების მასივები, სათიბები, სახნავ-სათესი მიწები...

...და კიდევ ვხედავდოდი თავაზიან, მხნე, საღმიან, დღენიადაგ მოფუსფუსე, სიმდერა-მოლხენის მოყვარულ რაჭველებს.

ჩესი ლეზგიშვილი.
გაგრა-ამბროლაური-თბილისი.

* * *

სურათზე: იზოლდა კობერიძე.
(გადაღებულია მოსკოვში).
გ. ფასტანგაძის ფოტო.

29 მაისი ქიმიკოსის დღეა

შეხედვა ბიბლიოთეკა
წინა ხაზზე

არც ისე დიდი ხნის წინათ რუსთავის ინდუსტრიულ პეიზაჟში ასალი შტრიხი გაჩნდა. იგი თანდათან ისე გაიზარდა და მომძლავრდა, რომ ნათლად გამოკვეთილ მეტალურგიულ ქალაქს ელფერი უცვალა და მტკიცედ მოითხოვა თავის თანაბარი უფლება მეტალურგიის ქალაქისა. თვის შემდგომ მისი სახელიც — ქიმიის ქალაქიც დაერქმიათ.

ასე იქცა რუსთავი რესპუბლიკის მრეწველობის ორი უდიდესი დარგის — მეტალურგიისა და ქიმიის კერად.

დღეს ქიმიკოსების ზეიმია რუსთავში. ისინი თავიანთ დღესასწაულს აღნიშნავენ. რუსთაველებთან ერთად ქუთაისის ლითოფონის ქარხნ[illegible] „საქსამთოქიმიის“ გაერთიანების და საქსაყოფაცხოვრებო ქიმიის ფაბ[illegible] მის მშრომელებიც ზეიმობენ ქიმიკოსის დღეს.

ჩვენს ქვეყანაში ქიმიური მრეწველობა ისეთი ტემპით ვითარდება, რომლის მსგავსი არც ერთმა განვითარებულმა სამრეწველო ხასიერმოდიმ არ იცის. გასულ ხუთწლედში ამ დარგის საშუალო წლიურმა ზრდამ 11 პროცენტი შეადგინა. უფრო დიდი ამოცანებია დასახული მეათე ხუთწლედში. ქიმიური და ნავთობ-ქიმიური მრეწველობის სამრეწველო წარმოების ზრდა 60-65 პროცენტით არის გათვალისწინებული.

ნაბიჯი ისტორია აქვს ქიმიური მრეწველობას საქართველოში. დიდი ქიმიისათვის გაჩაღებული საყოველთაო სახალხო ბრძოლის წლებში ჩაეყარა ჩვენს რესპუბლიკაში საძირკველი მძლავრ ქიმიურ ინდუსტრიას — რუსთავის ქიმიას. ძირითადად იგი წარმოდგენილია ორი დიდი ობიექტით — ქიმიური ქარხნითა და ქიმიური ბოჭკოს ქარხნით.

წლეგანდილ ჩვენს დღესასწაულს განსაკუთრებული ზეიმის იერი დაკრავს და ეს გასაგებიც არის, რამდენადაც მას დიდი ოქტომბრის სახელოვანი იუბილესათვის სახალხო მზადების ვითარებაში აღინიშნავთ.

ჩვენ შრომაში მოპოვებული საამაყო მაჩვენებლებით შეეგებებთ ქიმიკოსის დღეს, მე თავს ნებას მივცემ ვილაპარაკო როგორც ჩვენი ქარხნის და კოლექტივის, ისე ჩვენი მეზობლებისა და კოლეგების სახელითაც.

ჩვენი კოლექტივის სასახელოდ უნდა ითქვას, რომ მან საკუთარი ინიციატივით მიაღწია იმას, რომ ერთი მილიონი მანეთით გაეიდიდებინა პროდუქციის გამოშვების სამეფოდ. ასეთი პასუხსაგები ვალდებულების შესრულება მოითხოვდა ტექნოლოგიისა და შემკეთებლების, ინჟინერ-ტექნიკოსთა და ეკონომიური სამსახურის მუშაკთა დიდ წინასწარ მოსამზადებელ მუშაობას. ქარხნის მასშტაბით შინაგანი რეზერვების გამოსავლინებლად თვითეული უბნის, სამკრეოს, ცეხის და მთლიანად საწარმოს მუშაობის განვლილი ოთხი თვის შედეგები მოწმობს, რომ ეს დავალება-ვალდებულება პირნათლად სრულდება. საერთო პროდუქციის გამოშვების გეგმა განაღდებულია 100,7 პროცენტით, ხოლო რეალიზაციისა — 100,6 პროცენტით. თვითღირებულება შემცირდა 7,6 პროცენტით. ორგანიზაციულ-ტექნიკური ღონისძიებების განხორციელებით, მოწყობილობისა და ნედლეულ[illegible] ეფექტიანი გამოყენებით, შრომ[illegible]სა და საწარმოო დისციპლინ[illegible] გაუმჯობესებით, რასაც მეტ[illegible]ლურგთა ინიციატივის გავრცელ[illegible]ით მივაღწიეთ, შევძელით ო[illegible]ხი თვის დავალების გადამეტებ[illegible] ქვეყნისათვის მიგეცეს 16 ათას[illegible]ტონა მინერალური სასუქები [illegible] 5,300 ტონა ამიაკი.

კაპიტალური მშენებლობა მთ[illegible]ი ჩვენი კოლექტივის № 1 [illegible]კითხია. მისი მნიშვნელოვანი ნ[illegible]წილი დაკავშირებულია ქარ[illegible]ნის ხელახალ ტექნიკურ აღჭურ[illegible]ვასთან, რეკონსტრუქციასა [illegible] მოქმედი წარმოების გაფართო[illegible]ბასთან. მის მასშტაბებსა და [illegible] ქარხანაზე ნათლად მეტყველებ[illegible] ორი ციფრი: მეცხრე ხუთწლედ[illegible]ში სამშენებლო-სამონტაჟო სა[illegible] შეაოებისათვის ნავარაუდევი [illegible] 20 მილიონი მანეთი, მეათე ხუ[illegible] წლედში კი ამ მიზნით ასიგნ[illegible]ბულია — 100 მილიონი მანეთ[illegible]

მართლაც სასიხარულო შრომ[illegible]თი შედეგები აქვს მოპოვებულ[illegible] ჩვენს მეზობელს, ქიმიური ბო[illegible]კოს ქარხნის კოლექტივსაც. [illegible] დიდი მუშაობა გასწია წარმო[illegible]ბის ეფექტიანობის ასამაღლ[illegible]ლად და 1971 წლიდან უკვე რ[illegible]ტაბელური საწარმოთა მწყობრ[illegible] ჩადგა, გასულ ხუთწლედში [illegible] მილიონი მოგება მისცა ქვეყან[illegible] მეათე ხუთწლედის პირველ[illegible] წლის დავალება შარშან 25 დ[illegible]კემბრისათვის გაანაღდა და ბო[illegible]კოს გამომშვაების მილიონ[illegible] ზღურბლს გადააბიჯა. ყველამ [illegible]ლთან ახლოს მივიღეთ და გავიზა[illegible]რეთ ამ მოკლენასთან დაკავშირ[illegible] და სკკპ ცენტრალური კომიტ[illegible]ტის გენერალური მდივნის მ[illegible]ფეიტებისათვის გამოგზავნილ[illegible] დეპეშით გამოწვეული დიდი ს[illegible]ხარული.

დიდი წარმატებები აქვს ხ[illegible]ლოგური ბოჭკოს ქარხნის კ[illegible]ლექტივს წლეულსაც. ოთხ თვ[illegible]ში გეგმის გადამეტებით რეალ[illegible] ზეგლილია 266 ათასი მანეთ[illegible] პროდუქცია, დამზადებულია 42[illegible] ათასი მანეთის ნაწარმი. ფეიქ[illegible]ნი ეს წარმატება საკავშირო სო[illegible]ციალისტურ შეჯიბრებაში მეს[illegible]მე საპრიზო ადგილით აღინიშნა[illegible]

რუსთაველი ქიმიკოსები საიუბ[illegible]ლეო შეჯიბრების ავანგარდ[illegible]ში არიან.

ტ. მესხი.
რუსთავის ქიმიური ქარხნ[illegible]
მეპარატე, საქალაქო საქმ[illegible]
დეპუტატების კანდიდატ[illegible]

„კომუნისტის“ კრიტიკული გამოსვლის შემდეგ

დავეძებთ, ვერ ვპოულობთ

რედაქციას ატყობინებს საქართველოს სსრ ადგილობრივი მრეწველობის სამინისტრო.

ამ სათაურით დაიბეჭდა წერილი, რომელშიც ლაპარაკი იყო პირუტყვის ნალისა და ლურსმნის წარმოების აუცილებლობაზე.

ამასთან დაკავშირებით საქართველოს სსრ ადგილობრივი მრეწველობის მინისტრის მოადგილე **ვ. გრიგალაშვილი** რედაქციას აცნობებს, რომ **სამინისტრომ გადაწყვიტა 1978 წლიდან მოაწყოს პირუტყვის ნალისა და ლურსმნის წარმოება, რომელიც უზრუნველყოფს მოსახლეობის მოთხოვნილების მთლიანად დაკმაყოფილებას.**

წერილი არ დაგეჭდილა, მაგრამ...

რედაქციას ატყობინებს გორის სახალხო კონტროლის რაიონული კომიტეტი.

გორის რაიონის სოფელ ტყვიავის უნივერმაღში ეაჭრობის წესების დარღვევის ფაქტებს შეეხებოდა მამხილებელი წერილი, რომელიც რედაქციამ მიიღო.

როგორც გორის სახალხო კონტროლის რაიონული კომიტეტის თავმჯდომარემ **მ. ნინოშვილმა** გვაცნობა, წერილში აღნიშნული ფაქტები შემოწმებით დადასტურდა.

სოფელ ტყვიავის კოოპერატივის გამგეობამ მუშაობაში არსებული ნაკლოვანებებისათვის ტყვიავის სამრეწველო მაღაზიის გამგე-გამყიდველს ა. წიწიკაშვილს სახტიკი საყვედური გამოუცხადა, დაისაჯა აგრეთვე სოფლის კოოპერატივის ვაჭრობის გაწყოფილების გამგე ს. საღირაშვილი. ამასთან, ისინი მკაცრად იქნენ გაფრთხილებული, რომ მსგავსი დარღვევების გამეორების შემთხვევაში მათ მიმართ მიღებული იქნება უმკაცრესი ადმინისტრაციული ზომები.

რედაქციას ატყობინებს საქართველოს სსრ ჯანმრთელობის დაცვის სამინისტრო.

რედაქციამ ორჯონიკიძის რაიონიდან მიიღო მოქალაქე ს. ჩახვაძის წერილი, რომელშიც ლაპარაკი იყო ბავშვებისა და ლეკვების საპრთოთეზო მომსახურებაში არსებული ხარვეზები.

წერილი სათანადო ზომების მიღებად გადაეგზავნა საქართველოს სსრ ჯანდაცვის სამინისტროს. მინისტრის პირველი მოადგილე **კ. გეგელაშვილი** გვატყობინებს, რომ წერილში აღნიშნული ფაქტები დადასტურდა. სამინისტროს ჩარევის შემდეგ ორჯონიკიძის რაიონის მთავარმა ექიმმა „ბილის ტექნიკოსებს აუკრძალა „ბილის მკურნალობა და ოჭროთა მოუმობა, რადგან პოლიკლინიკაში ძვირფასი ლითონით მოუშობისათვის საჭირო პირობები არ არის შექმნილი. დარღვევებისათვის დაისაჯა „ბილის ტექნიკოსი შ. ციციშვილი.

რესპუბლიკური სტომატოლოგიური პოლიკლინიკის მთავარ ექიმს დაეკვალა ექიმი თვის შემდეგ ვალა შეიმოწმოს ორჯონიკიძის რაიონის მოსახლეობის სტომატოლოგიური დახმარების მდგომარეობა.

„კომუნისტის“ კრიტიკული გამოსვლის შემდეგ

„საქართველოს აგიტატორი“ № 10

გამოვიდა საქართველოს კომპარტიის ცენტრალური კომიტეტის ჟურნალის „**საქართველოს აგიტატორის**“ მორიგი, მეათე ნომერი.

ჟურნალის ახალი ნომერი იხსნება წერილით — **ჩვენი შრომითი საჩუქრები დიად თარიღს.**

რუბრიკით „**არჩევნების შესახებ ერად**“ ჟურნალში გამოქვეყნებულია: **გ. ერემოვი** — ადგილობრივი საბჭოები. საარჩევნო სისტემა, დემოკრატია ჩვენთან და იმათთან; **ჯ. გახოკიძე** — პარტიული სტატიათ თვითეულ ამომრჩეველთან.

განყოფილებაში „**ავამაღლოთ პოლიტიკური აგიტაციის როლი სკკპ XXV ყრილობის გადწყვეტილებათა შესრულებაში**“, დაბეჭდილია: **ი. ტაბიძე** — აგიტმხატვრული ბრიგადა — ხუთწლედის წინა ხაზზე; **პ. მაღრაძე** — ნეგატიური მოვლენების წინააღმდეგ.

„**პოლიტიკური მუშაობის გამოცდილება**“ — ამ რუბრიკით ჟურნალის ახალ ნომერში გამოქვეყნებულია: **ს. ქარგნაშვილი** — **ზნეობრივი აღზრდა** — ჩვენი უმნიშვნელოვანესი ამოცანა; **ე. გაბისონია** — ლექციი, ეფექტი; **ყ. მეთოდიშვილი** — ახალგაზრდობა ჯზას ირჩევს .

ჟურნალს აქვს აგრეთვე განყოფილებები — „**მასალები სიტყვიერი გაშოსვლისათვის**“, „**შეჯიბრების ქმედითობისათვის**“ „**სოციალიზმის სამყარო**“, „**თემა საუბრისათვის**“, „**საერთაშორისო შენიშვნები**“, „**თვითონვე განსაჯეთ**“, „**ესეც შენი პიროვნების თავისუფლება**“, „**ჩვენი იურიდიული კონსულტაცია**“.

ცხინვალ-ჯავის

ცხინვალ-ჯავის გზატკეცილი ამ დღეებში თეთრმა ქარავანმა დაფარა. სილნაღისა და წითელწყაროს რაიონების მეურნეობათა მრავალი ათასი სული ცხვარი კიკასიონის ქედის სამხრეთ ფერდობების ალპური მდელოებისაკენ მიეშურება. პირუტყვი საძოვრებისაკენ ენერგიულად, ხალისიანად მიემართება. სამე ის არის, რომ ცხვარმა აონიშნული რაიონებიდან ცხინვალამდე რკინიგზის ეაგონებით 7-8 საათს იმგზავრა. ცხინვალიდან ზაფხულის საძოვრებამდე დარჩენილი გზის გადალახვას კი მხოლოდ ერთიორი დღე სჭირდება.

მატარებლით ცხვრის მგზავრობით კმაყოფილი არიან მეცხვარეები, ზოოვეტერინარი მუშაკები, ყველა, ვინც დაინტერესებულია მიცხოველეობის პროდუქციის წარმოების შემდგომი გადიდებით.

ცხვრის 47 გადარეკის მომსწრეა სოფლის რაიონის „პარიზის კომუნის“ სახელობის კოლმეურნეობის მეცხვარე დათა ორეაშვილი და ხანგრძლივ გაიარეკვასთან დაკავშირებული ბევრი ჭირ-ვარამიც ახსოვს. აი, რა გვითხრა მან:

— წინათ ზამთრის ბინებიდან ზაფხულის საძოვრებამდი მისვლას ორ-სამ კვირას ვანდომებდით. ცხვარი იღლებოდა, კოლმეურნეობა, გაწყდომის შიმთხვევებიც საკმაოდ იყო. ეტანჯებოდა ცხვარეც და მეცხვარეც. ახლა კი არც ერთი ცხვარი არ დაგვკლებია და დაგვაოკლდება. ცხვარი ვაგონში თავს კარგად გრძნობს და ჩვენც მოსვენებული ვართ.

მისი ნათქვამი დაადასტურა ამავე კოლმეურნეობის წარჩინებულმა მეცხვარემ ეორემ მაზიაშვილმა და თავის ფხრიგ დაუმატა:

— 2-3 ცვრის მანძილზე ნამგზავრი პირუტყვი ღონემიხოდილი პირქვე დაემხობოდა და მთელ კვირას უმაღოდ ძოდა. გადარეკვის ტრასაზე ცხვარი უმჭელობა ნონაში 3-4 კილოგრამს მაინც იკლებდა და ამის გამო კოლმეურნეობა ათასობით ტონა ხორცს კარგავდა.

ნუკრიანელი მეცხვარეები ერთობ კმაყოფილი არიან ცვრის გადაყვანით და, მათი აზრით, ეს საქმე უფრო მოიგებდა, თუ ცხვრით დატვირთული ყველა მატარებელი დანიშნულების ადგილზე ღილით ჩავიდოდა. ამით მნიშვნელოვნად შემცირდებოდა უშუალოდ საძოვრებამდე მისასვლელად საჭირო დრო.

რკინიგზის მუშაკების სასახელოდ უნდა ითქვას, რომ ისინი ყოველ ღონეს ხმარობენ მატარებლით ცხვრის შეუფერებელი გადაყვანისათვის, მაგრამ ზოგჯერ დფიდევრობას მაინც ეჩენენ.

— მგზავრობის მთელი პროცესი შესანიშნავად იყო ორგანიზებული, მაგრამ ბოლო წუთებში უ

მსოფლიოს ამბები

ტელეტაიპი გადმოგვცემს

სოციალისტური დემოკრატიის გაფართოება

მსოფლიოს პრესა განმარტავს სკკპ ცენტრალური კომიტეტის პლენუმის გადაწყვეტილებებს, მოხსენებას, რომელიც ამ პლენუმზე გააკეთა სკკპ ცენტრალური კომიტეტის გენერალურმა მდივანმა, საკონსტიტუციო კომისიის თავმჯდომარემ ამხანაგმა ლ. ი. ბრეჟნევმა, აგრეთვე სსრ კავშირის უმაღლესი საბჭოს პრეზიდიუმის სხდომის შედეგებს და გამოთქვამს საერთო აზრს, რომ სსრ კავშირის ახალი კონსტიტუციის მიღებას უდიდესი საერთაშორისო მნიშვნელობა ექნება.

„სსრ კავშირის ახალი კონსტიტუციის პროექტი — ეს არის მსოფლიოში პირველი სოციალისტური სახელმწიფოს მრავალი წლისა და მრავალმხრივი გამოცდილების გამოხატულება, — წერს „ოუდი პრავდა“. — მსოფლიო კომუნისტური და მუშათა მოძრაობა, მთელი პროგრესული ძალები აქ ნახავენ თავიანთი ბრძოლისათვის საჭირო ცოდნის საგანძურს“.

„საბჭოთა კავშირში მომზდარი ისტორიული გარდაქმნების სარკე“ — ასე უწოდებს ახალი კონსტიტუციის პროექტს „ეიჩევარშავი“.

„ახალი კონსტიტუციის მიღება, — წერს იუგოსლავიის გაზეთი „ვეჩერნიჯი“, — კიდევ ერთი აღიარება იქნება ლ. ი. ბრეჟნევის დამსახურებისა მას შემდეგ, რაც იგი სათავეში უდგას პარტიას. ორი წარმატებული ყრილობა, ეკონომიკური მიღწევები, მსოფლიოში დაძაბულობის შენელება, სოციალისტური თანამეგობრობის განმტკიცება — ყოველივე ეს ლ. ი. ბრეჟნევის სახელთან არის დაკავშირებული. ახალ კონსტიტუციას უდიდესი მნიშვნელობა იქნება საბჭოთა კავშირისათვის“.

„სსრ კავშირის ახალი კონსტიტუციის პროექტი — ეს არის მსოფლიოში პირველი სოციალისტური სახელმწიფოს ეკონომიკური, ეროვნული, ეროვნული, ეროვნული

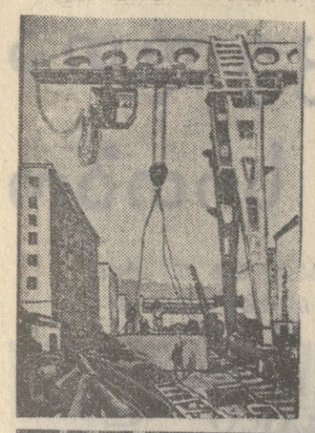

ᲤᲔᲠᲗᲐ ᲒᲐᲚᲝᲒᲐ

ᲡᲐᲥᲐᲠᲗᲕᲔᲚᲝᲡ ᲡᲐᲮᲐᲚᲮᲝ ᲛᲮᲐᲢᲕᲠᲘᲡ ᲠᲣᲡᲣᲓᲐᲜ ᲯᲐᲕᲠᲘᲨᲕᲘᲚᲘᲡ ᲜᲐᲛᲣᲨᲔᲕᲐᲠᲗᲐ ᲞᲔᲠᲡᲝᲜᲐᲚᲣᲠ ᲒᲐᲛᲝᲤᲔᲜᲐᲖᲔ

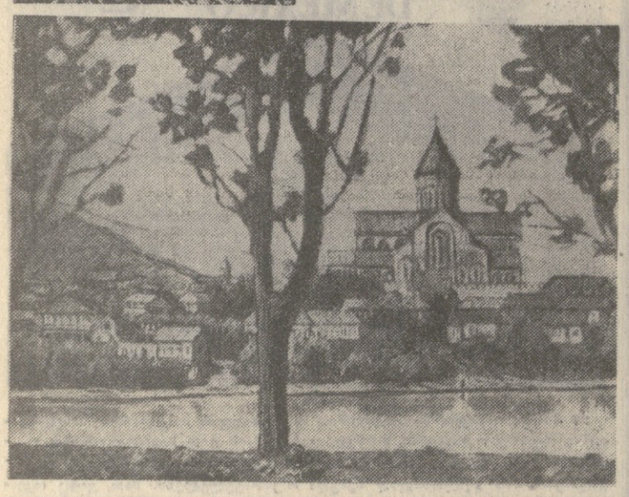

ᲥᲐᲠᲗᲕᲔᲚᲘ ᲛᲮᲐᲢᲕᲠᲔᲑᲘ ᲐᲛ ᲑᲝᲚᲝ ᲮᲐᲜᲨᲘ ᲣᲠᲗᲘ ᲙᲐᲠᲒᲘ ᲥᲝᲛᲐᲒᲘ ᲓᲐ ᲛᲘᲒᲝᲑᲐᲠᲘ. ᲒᲐᲛᲝᲣᲬᲘᲜᲔᲗᲐ — ᲡᲐᲥᲐᲠᲗᲕᲔᲚᲝᲡ ᲤᲘᲜᲐᲜᲡᲗᲐ ᲡᲐᲛᲘᲜᲘᲡᲢᲠᲝ. ᲔᲠᲗᲘ ᲛᲘᲗᲘᲗᲘᲗ ᲤᲣᲜᲯᲘ-ᲡᲐᲥᲐᲠᲗᲕᲔᲚᲝᲡ ᲝᲡᲢᲐᲢᲔᲑᲘ ᲓᲐ ᲗᲐᲜᲮᲛᲝᲒᲐᲜᲛᲔᲠᲯᲔᲚᲘᲜᲝ ᲗᲘᲗᲘᲗᲘᲡ ᲯᲐᲚᲛᲐ-ᲒᲐᲛᲝᲠᲓᲐ ᲜᲐᲮᲔᲠᲮᲖᲔ ᲓᲐᲜᲐᲚᲘ ᲓᲐ ᲨᲣᲐᲯ ᲩᲐᲣᲓᲘᲗ ᲛᲓᲘᲜᲐᲠᲔ, ᲛᲐᲒᲠᲐᲛ ᲗᲣ ᲒᲐᲒᲘᲗᲕᲘᲡᲬᲘᲜᲔᲑᲗ, ᲠᲝᲛ ᲐᲛ ᲣᲯᲐᲠᲝᲡᲬᲘᲜᲔᲚᲘᲐ ᲛᲪᲘᲐᲠᲔᲑᲘᲡ ᲒᲐᲠᲔᲨᲔ ᲮᲔᲚᲝᲕᲜᲔᲑᲘ ᲐᲠ ᲐᲠᲐ ᲗᲕᲘᲗ ᲪᲮᲝᲕᲠᲔᲑᲐᲪ ᲐᲠ ᲐᲠᲡᲔᲑᲝᲑᲡ, ᲛᲐᲨᲘᲜ ᲔᲡ ᲙᲐᲕᲨᲘᲠᲘ ᲡᲐᲯᲕᲐᲠᲘᲡᲬᲘᲜᲔᲚᲘ ᲡᲣᲚᲐᲪ ᲐᲠ ᲛᲝᲒᲕᲬᲘᲠᲔᲑᲓᲐ. ᲗᲑᲘᲚᲘᲡᲘ ᲥᲐᲚᲐᲥᲘᲡ ᲛᲣᲨᲐᲝᲑᲐᲨᲘ ᲐᲡᲐᲮᲠᲝᲕᲔᲑᲘᲡ ᲓᲐ ᲡᲐᲥᲐᲠᲗᲕᲔᲚᲝᲡ ᲐᲦᲛᲨᲔᲜᲔᲑᲚᲝᲑᲐᲪ.

ᲬᲐᲠᲡᲣᲚᲘ ᲓᲦᲔᲒᲐᲜᲓᲔᲚᲝᲛᲘᲗ ᲮᲔᲓᲐᲕᲓᲐ ᲓᲦᲔᲒᲐᲜᲓᲔᲚᲘ ᲛᲝᲛᲐᲕᲚᲘᲡ ᲗᲕᲐᲚᲘᲗ. ᲪᲮᲝᲕᲠᲔᲑᲘᲡ ᲛᲘᲖᲜᲐᲓ ᲓᲐᲣᲡᲐᲯᲘᲡ ᲯᲐᲜᲐᲛᲔᲠᲔ ᲓᲐ ᲛᲘᲡᲘ ᲛᲘᲖᲜᲘᲗ ᲛᲝᲛᲐᲕᲚᲘᲡ ᲒᲐᲛᲝᲤᲔᲜᲐ ᲐᲡᲐᲮᲠᲝᲕᲔᲑᲓᲐ ᲛᲘᲡᲘ ᲜᲘᲭᲘᲗ ᲣᲐᲛᲠᲐᲒᲘ ᲗᲐᲛᲐᲕᲠᲝᲑᲐ ᲓᲐ ᲛᲝᲛᲐᲕᲚᲘᲡ ᲒᲐᲜᲐᲗᲚᲔᲑᲐ ᲐᲙᲔᲠᲘᲡ ᲓᲐᲠᲑᲐᲖᲘᲡ ᲡᲐᲡᲣᲚᲘᲔᲠᲘ ᲓᲐ ᲛᲣᲨᲐᲝᲑᲓᲐ. ᲛᲐᲡ ᲗᲐᲕᲘᲡ ᲡᲘᲠᲜᲔᲚᲔᲑᲘ ᲣᲗᲝᲣᲓ ᲐᲮᲚᲐᲕᲓᲐ ᲓᲐ ᲗᲣ ᲐᲥ ᲮᲔᲚᲝᲕᲜᲔᲑᲘᲡ ᲛᲝᲧᲕᲐᲠᲣᲚᲜᲘ ᲗᲐᲕᲘᲡ ᲙᲐᲠᲒᲐᲓ ᲒᲠᲫᲜᲝᲑᲓᲘ, ᲔᲡ, ᲠᲐ ᲗᲥᲛᲐ ᲣᲜᲓᲐ, ᲛᲐᲡᲬᲘᲜᲓᲔᲚᲝᲗᲐ ᲗᲐᲓᲐᲠᲘᲒᲘᲐᲜᲝᲑᲘᲡ, ᲒᲐᲠᲯᲘᲡᲐ ᲓᲐ ᲡᲢᲣᲛᲐᲠᲗᲛᲝᲛᲧᲕᲐᲠᲔᲑᲘᲡ ᲨᲔᲓᲔᲒᲘᲐ.

ᲤᲘᲜᲐᲜᲡᲗᲐ ᲡᲐᲛᲘᲜᲘᲡᲢᲠᲝ ᲘᲡᲔᲗᲘ ᲓᲐᲬᲘᲡᲔᲑᲣᲚᲔᲑᲐᲐ, ᲡᲐᲓᲐᲪ ᲧᲕᲔᲚᲐ ᲮᲔᲚᲘᲡᲓᲔᲑᲘᲡ ᲐᲜ ᲛᲣᲨᲐᲝᲑᲡ ᲗᲣ ᲡᲐᲥᲛᲘᲐᲜᲝᲑᲘᲡ ᲯᲐᲪᲘ ᲨᲔᲓᲘᲡ, ᲮᲨᲘᲠᲐᲓ ᲘᲡᲘᲪ, ᲕᲘᲡᲐᲪ ᲡᲮᲕᲐᲗᲐ ᲓᲐ ᲡᲮᲕᲐᲗᲐ ᲛᲘᲖᲜᲘᲗ ᲛᲝᲛᲐᲕᲚᲘᲡ ᲒᲐᲛᲝ ᲛᲮᲐᲢᲕᲠᲐᲠᲗᲐ ᲒᲐᲛᲝᲤᲔᲜᲘᲡᲗᲕᲘᲡ ᲓᲐᲠᲑᲐᲖᲘ ᲓᲐ ᲛᲘᲡᲘ ᲜᲘᲭᲘᲗ ᲣᲐᲛᲠᲐᲒᲘ ᲗᲐᲛᲐᲕᲠᲝᲑᲐ ᲓᲐ ᲛᲝᲛᲐᲕᲚᲘᲡ ᲒᲐᲜᲐᲗᲚᲔᲑᲐ ᲐᲙᲔᲠᲘᲡ ᲓᲐᲠᲑᲐᲖᲘᲡ ᲡᲐᲡᲣᲚᲘᲔᲠᲘ ᲓᲐ ᲛᲣᲨᲐᲝᲑᲓᲐ. ᲛᲐᲡ ᲗᲐᲕᲘᲡ ᲡᲘᲠᲜᲔᲚᲔᲑᲘ ᲣᲗᲝᲣᲓ ᲐᲮᲚᲐᲕᲓᲐ ᲓᲐ ᲗᲣ ᲐᲥ ᲮᲔᲚᲝᲕᲜᲔᲑᲘᲡ ᲛᲝᲧᲕᲐᲠᲣᲚᲜᲘ ᲗᲐᲕᲘᲡ ᲙᲐᲠᲒᲐᲓ ᲒᲠᲫᲜᲝᲑᲓᲘ, ᲘᲡ, ᲠᲐ ᲗᲥᲛᲐ ᲣᲜᲓᲐ, ᲛᲐᲡᲘᲜᲓᲔᲚᲝᲗᲐ ᲗᲐᲓᲐᲠᲘᲒᲘᲐᲜᲝᲑᲘᲡ, ᲒᲐᲠᲯᲘᲡᲐ ᲓᲐ ᲡᲢᲣᲛᲐᲠᲗᲛᲝᲛᲧᲕᲐᲠᲔᲑᲘᲡ ᲨᲔᲓᲔᲒᲘᲐ.

ᲐᲛᲑᲝᲑᲓᲘᲗ ᲬᲚᲘᲡ ᲛᲔᲒᲝᲑᲠᲝᲑᲐ ᲐᲯᲐᲒᲘᲠᲔᲑᲓᲐ ᲗᲑᲘᲚᲘᲡᲘᲡ Მ. ᲑᲐᲚᲐᲜᲩᲘᲕᲐᲫᲘᲡ ᲡᲐᲮᲔᲚᲝᲑᲘᲡ ᲛᲔ-3 ᲡᲐᲛᲣᲡᲘᲐᲠᲘ ᲡᲐᲡᲬᲐᲕᲚᲔᲑᲚᲔᲑᲘᲡ ᲛᲝᲡᲬᲐᲕᲚᲔᲑᲘ ᲙᲐᲪᲘ ᲨᲔᲓᲘᲡ, ᲨᲔᲠᲐᲓ ᲘᲡᲘᲪ, ᲕᲘᲡᲐᲪ ᲡᲮᲕᲐᲗᲐ ᲓᲐ ᲡᲮᲕᲐᲗᲐ ᲛᲘᲖᲜᲘᲗ ᲒᲐᲛᲝ ᲛᲮᲐᲢᲕᲐᲠᲗᲐ ᲒᲐᲛᲝᲤᲔᲜᲘᲡᲗᲕᲘᲡ ᲓᲐᲠᲑᲐᲖᲘ ᲓᲐ ᲛᲘᲡᲘ ᲜᲘᲭᲘᲗ ᲣᲐᲛᲠᲐᲒᲘ ᲗᲐᲛᲐᲕᲠᲝᲑᲐ ᲓᲐ ᲛᲝᲛᲐᲕᲚᲘᲡ ᲒᲐᲜᲐᲗᲚᲔᲑᲐ ᲐᲙᲔᲠᲘᲡ ᲓᲐᲠᲑᲐᲖᲘᲡ ᲡᲐᲡᲣᲚᲘᲔᲠᲘ ᲓᲐ ᲛᲣᲨᲐᲝᲑᲓᲐ. ᲛᲐᲡ ᲗᲐᲕᲘᲡ ᲡᲘᲠᲜᲔᲚᲔᲑᲘ ᲣᲗᲝᲣᲓ ᲐᲮᲚᲐᲕᲓᲐ ᲓᲐ ᲗᲣ ᲐᲥ ᲮᲔᲚᲝᲕᲜᲔᲑᲘᲡ ᲛᲝᲧᲕᲐᲠᲣᲚᲜᲘ ᲗᲐᲕᲘᲡ ᲙᲐᲠᲒᲐᲓ ᲒᲠᲫᲜᲝᲑᲓᲘ, ᲠᲐᲪ ᲛᲔᲡᲘᲜᲓᲔᲚᲝᲗᲐ ᲗᲐᲓᲐᲠᲘᲒᲘᲐᲜᲝᲑᲘᲡ, ᲒᲐᲠᲯᲘᲡᲐ ᲓᲐ ᲡᲢᲣᲛᲐᲠᲗᲛᲝᲛᲧᲕᲐᲠᲔᲑᲘᲡ ᲨᲔᲓᲔᲒᲘᲐ ᲐᲛᲑᲝᲑᲓᲘᲗ ᲬᲚᲘᲡ ᲛᲔᲒᲝᲑᲠᲝᲑᲐ ᲐᲯᲐᲒᲘᲠᲔᲑᲓᲐ ᲗᲑᲘᲚᲘᲡᲘᲡ Მ. ᲑᲐᲚᲐᲜᲩᲘᲕᲐᲫᲘᲡ ᲡᲐᲮᲔᲚᲝᲑᲘᲡ ᲛᲔ-3 ᲡᲐᲛᲣᲡᲘᲐᲠᲘ ᲡᲡᲣ ᲛᲝᲡ�წᲐᲕᲚᲔᲑᲚᲔᲑᲘᲡ ᲛᲝᲡᲬᲐᲕᲚᲔᲑᲛᲐ ᲡᲢᲣᲛᲠᲔᲑᲡ ᲓᲘᲠᲘᲣᲚᲐᲓ ᲣᲐᲠᲧᲝᲤᲘᲗ ᲓᲐᲜᲘᲜᲓᲔᲡ. ᲓᲐᲐᲗᲐᲚᲘᲠᲘᲜᲔᲑᲘᲡ ᲓᲐᲛᲘᲡᲐᲛᲔ ᲓᲐᲠᲑᲐᲖᲘᲡ ᲛᲔᲠᲘᲡ ᲛᲮᲐᲠᲔᲡ ᲛᲘᲛᲓᲘᲜᲐᲠᲔᲑᲓᲐ ᲠᲣᲡᲣᲚᲘᲡ ᲛᲘᲖᲜᲝᲑᲐᲪ. ᲛᲘᲡ ᲗᲐᲒᲠᲘᲡᲔᲑᲘᲗ ᲘᲛᲘᲠᲔᲗᲘᲡ ᲤᲘᲠᲐᲓᲠᲝᲑᲐᲪ. ᲔᲠᲗᲘ ᲠᲐᲛ ᲒᲐᲘᲪᲘᲠᲗ, ᲛᲐᲒᲠᲐᲛ ᲗᲣ ᲐᲛᲘᲗᲝᲛ ᲪᲮᲝᲕᲠᲔᲑᲐᲪ ᲐᲠ ᲓᲐᲕᲘᲬᲧᲔᲑᲓᲐ. ᲔᲠᲗᲘ ᲠᲐᲛ ᲙᲘ ᲐᲛᲗᲐᲕᲘᲗᲘᲗ ᲓᲐᲜᲘᲜᲓᲔᲡ ᲓᲐᲛᲐᲯᲔᲠᲔᲑᲚᲘᲡ ᲛᲮᲐᲠᲔᲡ ᲛᲘᲛᲓᲘᲜᲐᲠᲔᲑᲓᲐ ᲠᲣᲡᲣᲚᲘᲡ ᲛᲘᲖᲜᲝᲑᲐᲪ. ᲛᲘᲡ ᲗᲐᲒᲠᲘᲡᲔᲑᲘᲗ ᲘᲛᲘᲠᲔᲗᲘᲡ ᲤᲘᲠᲐᲓᲠᲝᲑᲐᲪ. ᲐᲛ ᲨᲔᲛᲗᲮᲕᲔᲕᲐᲨᲘ ᲛᲔ ᲛᲗᲚᲘᲐᲜᲐᲓ ᲓᲐᲖᲐᲠᲐᲚᲔᲑᲣᲚᲘᲡ ᲛᲮᲐᲠᲔᲡ ᲕᲐᲠ, ᲗᲥᲕᲔᲜ ᲠᲝᲒᲝᲠ ᲤᲘᲥᲠᲝᲑᲗ? ᲛᲔᲠᲔ ᲞᲠᲝᲙᲣᲠᲝᲠᲘ ᲓᲐᲖᲐᲠᲐᲚᲔᲑᲣᲚ ᲛᲮᲐᲠᲔᲡ ᲛᲘᲣᲑᲠᲣᲚᲓᲐ:

— ᲰᲛ, ᲠᲐ ᲒᲘᲙᲕᲘᲠᲗ, ᲤᲣᲚᲘ ᲤᲣᲚᲐᲓ ᲓᲐᲒᲠᲩᲔᲑᲐᲗ, ᲒᲐᲤᲣᲫᲔᲑᲣᲚ ᲡᲐᲥᲛᲔᲖᲔ ᲙᲘ ᲐᲠᲐᲤᲔᲠᲘ ᲔᲨᲕᲔᲚᲔᲑᲐ.

ᲐᲠᲪ ᲙᲘ ᲓᲐᲕᲘᲯᲠᲔᲑᲓᲘᲗ, ᲗᲣ ᲙᲐᲜᲝᲜᲘᲡ ᲐᲚᲡᲠᲣᲚᲔᲑᲘᲡ ᲖᲔᲓᲐᲛᲮᲔᲓᲕᲔᲚᲘ ᲒᲐᲛᲝᲩᲜᲓᲔᲑᲐ, ᲛᲘᲜᲓᲐ ᲗᲥᲛᲐ ᲣᲜᲓᲐ ᲒᲐᲘᲪᲘᲪᲮᲝᲗ ᲓᲐ ᲓᲐᲝᲒᲐᲛᲔᲗ, ᲛᲝᲗᲐᲠᲘᲓᲔᲑᲘᲡ ᲞᲠᲝᲤᲔᲡᲘᲣᲚᲘ ᲚᲐᲞᲐᲠᲐᲯᲘᲡᲗᲕᲘᲡ ᲣᲞᲐᲠᲘᲡᲘ ᲓᲐᲜᲘᲜᲓᲔᲡ. ᲐᲛ ᲓᲦᲔᲔᲑᲨᲘ ᲛᲘᲛᲝᲡᲪᲚᲐ ᲓᲐᲬᲧᲔᲑᲐ ᲐᲓᲔᲠᲘ ᲓᲐᲛᲐᲯᲔᲠᲔᲑᲚᲘᲡ ᲛᲝᲛᲖᲐᲓᲔᲑᲐ. ᲛᲐᲒᲠᲐᲛ ᲐᲛᲘᲗᲝᲛ ᲐᲠᲘᲡ ᲐᲛᲑᲐᲕᲘ ᲛᲝᲛᲒᲕᲘᲠᲗᲔᲑᲐ ᲓᲐᲠᲑᲐᲖᲘᲡ ᲛᲝᲛᲐᲕᲚᲘᲡ ᲨᲔᲡᲐᲮᲔᲑ ᲙᲘᲗᲮᲕᲐ ᲐᲠ ᲛᲘᲛᲪᲔᲛᲘᲡᲐᲗᲕᲘᲡ ᲓᲐᲛᲐᲯᲔᲠᲔᲑᲚᲘᲡ ᲛᲮᲐᲠᲔᲡ ᲛᲘᲣᲗᲘᲗᲔᲑᲓᲐ. ᲔᲠᲗᲘ ᲠᲐᲛ ᲓᲐ ᲐᲛᲑᲝᲑᲓᲘᲗ ᲛᲘᲛᲝᲡᲪᲚᲐ ᲓᲐᲬᲧᲔᲑᲐ ᲓᲐ ᲓᲐᲝᲒᲐᲛᲔᲗ ᲛᲝᲗᲐᲠᲘᲓᲔᲑᲘᲡ ᲞᲠᲝᲤᲔᲡᲘᲣᲚᲘ ᲚᲐᲞᲐᲠᲐᲯᲘᲡᲗᲕᲘᲡ ᲣᲞᲐᲠᲘᲡᲘ ᲓᲐᲜᲘᲜᲓᲔᲡ