პროლეტარებო ყველა ქვეყნისა, შეერთდით!

კომუნისტი

გაზეთი გამოდის 1920 წლის 3 ივნისიდან

საქართველოს კომუნისტური პარტიის ცენტრალური კომიტეტის, საქართველოს სსრ უმაღლესი საბჭოსა და საქართველოს სსრ მინისტრთა საბჭოს ორგანო

KOMUNISTI — ОРГАН ЦК КП ГРУЗИИ, ВЕРХОВНОГО СОВЕТА ГРУЗИНСКОЙ ССР И СОВЕТА МИНИСТРОВ ГРУЗИНСКОЙ ССР

1977 ოთხშაბათი 1 ივნისი № 127 (16867) ფასი 2 კაპ. 1977

დეპუტატობის კანდიდატი ხუთშაბათის ვახტზე

თბილისის ტაკვახგალანტერიო ფაბრიკის მოწინავე მუშას თინათინ ყავლაშვილს, რომელიც საწარმოში საშუალო [illegible] შემდეგ მოვიდა, კარგად იცნობენ თანამოსაქმეები. დაკისრებული საქმისადმი ერთგულებით ქალიშვილმა დიდი სიყვარული და პატივისცემა დაიმსახურა.

საოქტომბრო შრომითს ვახტზე მდგომი თ. ყავლაშვილი, ამჟამად ყოველდღიურ დავალებას გადაჭარბებით 130-135 პროცენტით ასრულებს და მოწინავეთა რიგებში დგას. სწორედ ამიტომ იყო, როდ საწარმოს მშრომელებმა მას დიდი ნდობა გამოუცხადეს და თბილისის საქალაქო საბჭოს დეპუტატობის კანდიდატად დასასახელეს.

სურათზე: მოწინავე მუშა თ. ყავლაშვილი.

გ. გიგოზიას ფოტო.

ნათელი მომავლის საკეთილდღეოდ

საქართველოს მშრომელები მთელ საბჭოთა ხალხთან ერთად კანონიერი სიამაყის გრძნობით უსმენდნენ და უყურებდნენ 1977 წლის 29 მაისს სკკპ ცენტრალური კომიტეტის გენერალური მდივნის ამხანაგ ლ. ი. ბრეჟნევის გამოსვლას საბჭოთა ტელევიზიით საბჭოთა კავშირისა და საფრანგეთის ტელემაყურებლებისათვის საბჭოთა ტელევიზიაში საფრანგეთის კვირეულის დამთავრების გამო.

ამხანაგ ლ. ი. ბრეჟნევის ღრმაშინაარსიან, ტალად და ხატოვან გამოსვლაში ხხარტი და ლაკონიური ფორმით გაშუქებულია უდიდესი მუშაობა, რომელსაც პარტია და მთავრობა ეწევიან ქვეყნად მშვიდობის უზრუნველყოფისათვის, საბჭოეთის ალიერების განმტკიცებისათვის, სამშობლოს ყოველმხრივი აყვავებისა და საბჭოთა ადამიანების კეთილდღეობის გაუმჯობესებისათვის.

ეს გამოსვლა, რომელიც უდიდესი პოლიტიკური მნიშვნელობის აქტია, საბჭოთა კავშირის კომუნისტური პარტიის მშვიდობისმოყვარული პოლიტიკის რეალურობისა და მიზანსწრაფულობის ახალი მკაფიო დადასტურება გახდა, პოლიტიკისა, რომლის მიზანია სხვადასხვა სახელმწიფოებრივი წყობილების ქვეყნებს შორის ურთიერთობის დამყარება, ნდობას განმტკიცება, რასაც უაღრესად დიდი მნიშვნელობა აქვს, „როცა საქმე ეხება ურთიერთობის ისეთ დელიკატურ სფეროს, როგორიც არის თვითეული ხალხისა და ყველა ხალხის უშიშროების უზრუნველყოფა“, როცა საქმე ეხება კაცობრიობის მომავალს.

ამხანაგ ლ. ი. ბრეჟნევის გამოსვლა საბჭოთა კავშირისა და სოციალისტური თანამეგობრობის სხვა ქვეყნების მსოფლიო საპარეზზე ლენინური მშვიდობისმოყვარული პოლიტიკის წარმატებათა დამფერებელი დადასტურება გახდა. აქ ამომწურავი პასუხია გაცემული საერთაშორისო ცხოვრების ძირითად პრობლემებზე, დადასტურებულია სსრ კავშირის მტკიცე და ურყევი პოზიცია მშვიდობისათვის, დაძაბულობის შენელებისა და განიარაღებისათვის ბრძოლაში.

ლ. ი. ბრეჟნევმა, მიმართა რა საბჭოთა და ფრანგ ხალხებს, ის სიძნელეებიც აღნიშნა, რომლებიც ჯერ კიდევ არის მშვიდობის მიღწევის გზაზე და ამით ხაზი გაუსვა, რომ ამ მიზნის მისაღწევად საჭიროა მეცადინეობა და ბოქმედება. „შვიდობისა და დაძაბულობის შენელების საქმე, — აქვა სკკპ ცენტრალური კომიტეტის გენერალურმა მდივანმა, — ყველას საქმე უნდა იყოს. მშვიდობის განმტკიცების გზაზე მიღწეული ზღვარი არ არის, არამედ საწყისი წერტილია ახალი მოქმედებისათვის“.

რესპუბლიკის პარტიული კომიტეტები, კომუნისტები, ყველა მშრომელი უნდა შეიარაღდნენ ამ ლოზუნგით — „მშვიდობისა და დაძაბულობის შენელების საქმე ყველას საქმეა!“ — და მთელი თავიანთი საქმიანობა, მთელი თავიანთი მუშაობა ამის მიხედვით წარმართონ, იბრძოლონ ამ ამოცანის რეალიზაციისათვის, დაამკვიდრონ იგი ყოველდღიურად და ყოველ საათს ჩარხთან, საკოლმეურნეო მინდორში, შემოქმედებითს ლაბორატორიაში, გადაშლილ წიგნთან. მშვიდობა მილიონთა მიზანი და თვითეული ჩვენგანის მიზანია. პარტიის, ხალხი ცენტრალური კომიტეტის, სკკპ ცენტრალური კომიტეტის პოლიტბიუროს, პირადად ჩვენი პარტიის ცენტრალური კომიტეტის გენერალური მდივნის ამხანაგ ლ. ი. ბრეჟნევის ტიტანური და კონსტრუქციული საქმიანობა მოლიანად ჰარმონიულად შეეხამება ჩვენი სახელმწიფოს, გამარჯვებული სოციალიზმის იმ პირველი სახელმწიფოს საგარეო პოლიტიკის უმაღლეს პრინციპს, რომელმაც თავის წიალ დროშას წაიწერა „მშვიდობა“, როგორც კაცობრიობის ნათელი მომავლის ერთადერთი სწორი გზა. „მშვიდობის განმტკიცება, — თქვა თავის გამოსვლაში ამხანაგმა ლ. ი. ბრეჟნევმა, — ადამიანის უდიდესი უფლების — ცხოვრების უფლების უმნიშვნელოვანესი გარანტიაა“.

რესპუბლიკის პარტიული ორგანიზაციების წინაშე ამჟამად ამოცანად დგას ყოველმხრივ, ღრმად და ყველგან პრობაანდად გაუწიონ და განმტკიცონ ამხანაგ ლ. ი. ბრეჟნევის გამოსვლის უდიდესი მნიშვნელობა მთელი მსოფლიოს მშვიდობიანთვის ბრძოლაში, სკკპ XXV ყრილობის ისტორიული გადაწყვეტილებების განხორციელების, მეათე ხუთწლედის დავალებათა, ნაკისრი სოციალისტურ ვალდებულებათა შესრულების საქმეში. უზრუნველყონ, რომ რესპუბლიკის მშრომელებმა, ყველა კომუნისტმა შეისწავლონ ¶ გამოსვლაში მოცემული დებულებები და დასკვნები. მთელი მუშაობა ორგანულად დაუკავშირონ ოქტომბრის მესამოცე წლისთავის ზეიმისათვის მზადებას, სსრ კავშირის კონსტიტუციის პროექტის საყოველთაო-სახალხო განხილვას.

ამხანაგ ლ. ი. ბრეჟნევის გამოსვლა სსრ კავშირის ახალი კონსტიტუციის გამოქვეყნების წინა დღეებში ფრიად სიმბოლურია, რადგან მთელი მისი პათოსი კიდევ ერთხელ ადასტურებს ახალ კონსტიტუციაში დამკვიდრებულ და განვითარებულ სოციალისტური საზოგადოების ცხოვრების დემოკრატიული საფუძვლების შემდგომ სრულყოფას.

სსრ კავშირის ახალი კონსტიტუცია, რომელიც საყოველთაო-სახალხო განხილვის შემდეგ იქნება მიღებული, მოგვცემს პოლიტიკურ-სამართლებრივ ბაზას განვითარებული სოციალისტური საზოგადოების დემოკრატიის შემდგომი სრულყოფისათვის და ამასთან ერთად განამტკიცებს სსრ კავშირის საგარეო პოლიტიკის ლენინურ პრინციპებს.

მთელი ჩვენი ქვეყანა ემზადება კონსტიტუციის პროექტის საყოველთაო-სახალხო განხილვისათვის. სკკპ ცენტრალური კომიტეტის 1977 წლის მაისის პლენუმის გადაწყვეტილებები, რომლებსაც ხალხის შრომითი ენთუზიაზმის აღმავლობა მოჰყვა, ჩვენს ბრძოლაში ქვეყნის მეცნიერულ-ტექნიკური პოტენციალის შემდგომი განმტკიცებისათვის, პროდუქციის ხარისხის გაუმჯობესებისა და წარმოების ეფექტიანობის ამაღლებისათვის მტკიცე საძირკველი, მოქმედების სახელმძღვანელო გახდა. ფაბრიკებიდან და ქარხნებიდან, საკოლმეურნეო ფერმებიდან და მინდვრებიდან მიღებული ცნობები მოწმობს ახალი საყოველთაო აღმავლობის პროცესში მოპოვებულ პირველ წარმატებებს.

აღნიშნა რა ქვეყნის განვითარების გზაზე მიღწეული შედეგები საზოგადოებაში ადამიანის მდგომარეობის მაგალითზე, ამხანაგმა ლ. ი. ბრეჟნევმა თქვა: „...ახლა ყოველი საბჭოთა ადამიანი დარწმუნებულია, რომ არასოდეს არ იქნება უმუშევარი, რომ საჭირო განათლებას მიიღებს, რომ მისი ნიჭი და ტალანტი სრულიად ავადმყოფობის შემთხვევაში, ანაბარა არ დარჩება ავადმყოფობის შემთხვევაში, იგი უზრუნველყოფილი იქნება მოხუცებულობაში, რომ მას შეუძლია მშვიდად იყოს თავისი შვილების მომავლისათვის. ვფიქრობ, ეს არც ისე ცოტაა. მაგრამ ეს მხოლოდ ნაწილია იმისა, რასაც მივაღწიეთ, და, მით უმეტეს, იმისა, რასაც ვესწრაფვით“.

მუდმივი ზრუნვა თვითეული საბჭოთა ადამიანის, თვითეული პატიოსანი მშრომელის კეთილდღეობისათვის, ვინც ძალ-ღონის დაუზოგავად მუშაობს და იბრძვის საერთო საქმისათვის, დიადი საბჭოთა სამშობლოს აყვავებისათვის, საბჭოთა კავშირის კომუნისტური პარტიის საქმიანობის უმაღლესი პრინციპია. დამკვრელური, შემოქმედებითი, ნაგებული შრომით უპასუხებენ რესპუბლიკის მშრომელები სკკპ ცენტრალური კომიტეტის გენერალური მდივნის ამ ზრუნვას, ამ სიტყვებს:

ხუთწლედის თვითეული წელი წარმატებებით, საგეგმო დავალებათა, სოციალისტურ ვალდებულებათა მთლიანად და გადაჭარბებით შესრულებით აღინიშნა, და ყოველი წელი გვიჩვენებს მშრომელთა გაზრდილ იდეურ მომზადებას, მათი შეგნების ზრდას, შრომისადმი, ცხოვრებისადმი კომუნისტური დამოკიდებულების განვითარებას.

დისციპლინის განმტკიცება, თვითეულის პასუხისმგებლობის გაზრდა, საწარმოო რეზერვების მაქსიმალური გამოყენება, შრომის ნაყოფიერების გადიდება და წარმოების ხარისხის გაუმჯობესება, მუშაობა უჩამორჩენილებად შრომითი კოლექტივების საქმიანობის ძირითადი მიმართულებები, მთელი ხახალხო მეურნეობის ძირითადი ამოცანები, დაწყებული ძირეული რგოლებით — სამუშაო ჩარხით და დამთავრებული საერთო-რესპუბლიკური სამმართველო აპარატით.

ამხანაგ ლ. ი. ბრეჟნევის გამოსვლა ახალი, მძლავრი იმპულსი გახდება სოციალისტური შეჯიბრების — წარმოების დონის ამაღლების მძლავრი ბერკეტის — უფრო ფართო გაშლისათვის, შრომელთა დარაზმვისათვის მათი საქმიანობის ყველა სფეროში ახალი მიჯნების მისაღწევად, რადგან ამოძრავებს თვითეული მუშის, კოლმეურნის, მოსამსახურისა და ინტელიგენტის იმ, თითქმის უსაზღვრო, შესაძლებლობებს, რომლებიც, როგორც ცნობილია, ჩვენი წინსვლის ყველაზე დიდი რეზერვები და საშუალებებია. პარტიული, პროფკავშირული, კომკავშირული ორგანიზაციები მთელ თავიანთ მეცადინეობას უნდა წარმართავდნენ იმისათვის, რომ სრულად გამოაყენონ ეს რეზერვები, ყოველდღიურად და ყოველ საათს გაკლენას ახდენდნენ თვითეულ სოციალურ ნერვზე, რომელსაც ადამიანის შეგნებასთან მივაყავართ. ამ მიზნებს — მაქსიმალურ ორგანიზებულობას, შეკავშირებას, მახვილის მობილიზაციას უნდა ემსახურებოდეს მასობრივი ინფორმაციისა და პროპაგანდის ყველა საშუალებაც. აქ უნდა მოვუყაროთ თავი მთელ ჩვენს იდეოლოგიურ ძალებს.

საქართველოს კომპარტიის XXV ყრილობამ მეათე ხუთწლედი გამოაცხადა საშუალო-საკავშირო დონისაგან საქართველოს სახალხო მეურნეობის ჯერ კიდევ არსებული ჩამორჩენის საბოლოო ლიკვიდაციის ეტაპად. პარტიული ორგანიზაციები, რომლებიც უნარიანად ხელმძღვანელობენ შრომითს კოლექტივებს და რაზმავენ მშრომელებს კონკრეტული და გარკვეული საწარმოო ამოცანების გადასაწყვეტად, აღწევენ ამ ძირითადი ამოცანის რეალიზაციას, რომლის დადასტურებაა მეათე ხუთწლედის პირველი წლის საგეგმო დავალებების შესრულების მაჩვენებლები და განსაკუთრებით წინასოციალისტური ვახტის მსვლელობაში მოპოვებული წარმატებები.

სამრეწველო საწარმოთა მშრომელებმა მიმდინარე წლის 27 მაისისათვის შეასრულეს უმნიშვნელოვანეს სახეობათა პროდუქციის რეალიზაციისა და წარმოების მოცულობის ხუთი თვის გეგმა. წარმატებით მიმდინარეობს მზადება ხაზოვნულ სახოფლო-სამეურნეო სამუშაოებისათვის, მტკიცე საფუძველი ჩაეყარა ხაიუბილეო წლის უხვ მოსავალს.

მეათე ხუთწლედის დაძაბული დავალებები მეცადინეობის გაორკეცებას, ყველა საშუალებისა და შესაძლებლობის მაქსიმალურ მობილიზაციას მოითხოვს, რათა წარმატებით შესრულდეს ისინი. დიდი და გულმოდგინე მუშაობა მოგველის რესპუბლიკის საერთო-ეკონომიკური და ინდუსტრიული პოტენციალის ზრდის დაჩქარების გზაზე. 1977 წელს მთლიანი პროდუქცია გეგმით უნდა გაიზარდოს 6,9 პროცენტით და ნაკისრი სოციალისტური ვალდებულებებით — 7,1 პროცენტით. ეს ძნელი ამოცანაა, მაგრამ მისი შესრულება შეიძლება, და ამას შრომითი კოლექტივების ყოველდღიური დამკვრელური შრომის შედეგები, საბრძოლო განწყობილება ადასტურებს.

ხოფლის მშრომელებმა, რომლებიც წარმატებით ასრულებენ დასახულ გეგმებს, ვალდებულება იკისრეს ხახელმწიფოს მიაყიდონ 150 ათასი ტონა მარცვლეული, 360 ათასი ტონა ხარისხოვანი ჩაის ფოთოლი, 345 ათასი ტონა ხილი, 139 ათასი ტონა ციტრუსები, 140 ათასი ტონა ხორცი და სხვ. პირველად მივაღწევთ 500-ათასიან მიჯნას ყურძნის დამზადებაში.

ახლა, როცა რესპუბლიკაში ღრმა პროცესები მიმდინარეობს საზოგადოებრივ-პოლიტიკურ და ეკონომიკურ ცხოვრებაში, განსაკუთრებით დიდი მნიშვნელობა ენიჭება ჩვენი სახალხო-სამეურნეო ამოცანების იდეოლოგიურ უზრუნველყოფას. ამ პასუხსაგებ საქმეში განსაკუთრებული ადგილი უნდა დაიკავოს ლ. ი. ბრეჟნევის გამოსვლამ, როგორც უაღრესად ეფექტიანმა იარაღმა პარტიის დიად წინასწარმეტყველებათა განხორციელებისათვის ბრძოლაში.

ზეპირი და ნაბეჭდი პროპაგანდის ყველა საშუალება, პრესა, ტელევიზია, რადიო, სალექციო და საჯაგიტაციო მასობრივი მუშაობა იმდაგვარად უნდა წარვმართოთ, რათა ხელი შეეწყოთ იმას, რომ თვითეულმა ადამიანმა ღრმად გაიაზროს ჩვენი პარტიის, მისი ცენტრალური კომიტეტის, პოლიტბიუროს და პირადად სკკპ ცენტრალური კომიტეტის გენერალური მდივნის სამანაგ ლ. ი. ბრეჟნევის მოეალმაჩრინელობა სოციალისტური ქვეყნების მიერ წამოყენებულ შესაბამის პრაქტიკულ წინადადებათა კომპლექსი.

საუბარმა საბჭოთა კავშირის კომუნისტური პარტიისა და ბულგარეთის კომუნისტური პარტიის ურთიერთობისათვის დამახასიათებელ ერთიანობის, მეგობრობისა და ძმობის ვითარებაში ჩაიარა. (საკდესი).

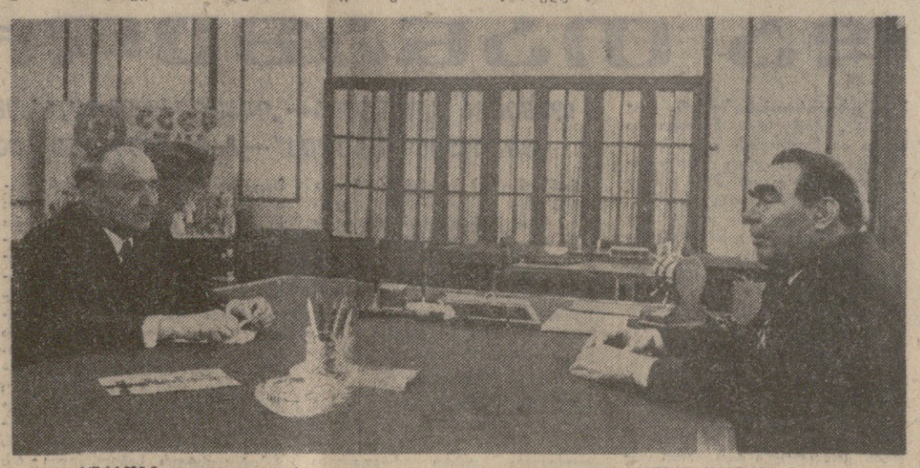

სურათზე: საუბრის დროს. სკკდეს-საქინფორმის ტელეფოტო.

საიუბილეო ვახტზე

შეჯიბრების დღიური

თბილისი. ტრიოლეტის საწარმოთა გაერთიანების მეთაური საწარმოს კოლექტივმა გადაჭარბებით შეასრულა სოციალისტური ვალდებულების ერთ-ერთი პუნქტი — შრომის ნაყოფიერების ზრდის წლიური დავალება.

მომსახურების, ზონის გაფართოება აქ შრომის ნაყოფიერების ზრდის უმნიშვნელოვანესი რეზერვი გახდა.

ზესტაფონი. ფეროშენადნობთა ქარხნის კოლექტივმა დაძაბა ჩამორჩენა, რომელიც მიმდინარე წლის დამდეგიდან აქონდა. საწარმოო მაჩვენებლების შესამჩნევმა გაუმჯობესებამ საშუალება მისცა მეტალურგებს გადაესინჯათ ადრე ნაკისრი ვალდებულებანი. გადაწყვეტეს, კერძოდ, ხუთწლედის მეორე წლის თერმეტი თვის დავალება გაანაღდონ დიდი ოქტომბრის სოციალისტური რევოლუციის მე-60 წლისთავის დღესასწაულის დღისათვის.

მნიშვნელოვნად გადიდებული საწარმოო პროგრამის რეალიზაციასთან ერთად კოლექტივს უხდება საწარმოს გენერალურ რეკონსტრუქციასთან დაკავშირებული რთული ტექნიკური პრობლემების გადაჭრაც, რომელთაგან ბევრს დიდი სახალხო-სამეურნეო მნიშვნელობა აქვს.

ზესტაფონის ქარხანა, როგორც დარგის საწარმო-ლაბორატორია, სისტემატიურად ითვისებს ახალი შენადნობების გამოშვებას. ამ მიმართულებით მომუშავე ქვეყნის მეცნიერთა მთელი ჩანაფიქრი აქ ისახამს ფრთებს. ანალ, საწარმოს მუშაკებთან კონტაქტით ისინი მონაწილეობენ საწარმოს ხელახალ ტექნიკურ აღჭურვაში. ქარხნის მოდერნიზაციის ეადები ზუსტადაა რეგლამენტირებული.

ᲓᲘᲓᲘ, ᲣᲠᲧᲕᲔᲕᲘ ᲛᲔᲒᲝᲑᲠᲝᲑᲐ

Ლ. Ი. ᲑᲠᲔᲟᲜᲔᲕᲘ ᲔᲡᲐᲣᲑᲠᲐ Ტ. ᲟᲘᲕᲙᲝᲕᲡ

31 მაისს კრემლში სკკპ ცენტრალური კომიტეტის გენერალური მდივანი ლ. ი. ბრეჟნევი მეგობრულად ესაუბრა ბულგარეთის კომპარტიის ცენტრალური კომიტეტის პირველ მდივანს, ბულგარეთის სახალხო რესპუბლიკის სახელმწიფო საბჭოს თავმჯდომარეს ტ. ჟივკოვს.

საბჭოთა კავშირის კომუნისტური პარტიისა და ბულგარეთის კომუნისტური პარტიის ხელმძღვანელებმა განიხილეს საბჭოთა კავშირ-ბულგარეთის თანამშრომლობის ზოგიერთი საკითხი, ამასთან განსაკუთრებული ყურადღება დაუთმეს მისი ეფექტიანობის შემდგომი ამაღლების ამოცანებს. ამავე დროს მათ აღნიშნეს, თუ რა გადამწყვეტი მნიშვნელობა აქვს სხვადასხვა დონეზე საბჭოთა კავშირის კომუნისტური პარტიისა და ბულგარეთის კომუნისტური პარტიის მჭიდრო საქმიანი ურთიერთობის გაღრმავებას. ორივე მხარემ გამოთქვა რწმენა, რომ ორი ქვეყნის ყოველმხრივი თანამშრომლობა კანონზომიერად იწევს მათს თანდათანობით დაახლოებას და რომ ეს პროცესი შეესაბამება საბჭოთა ხალხისა და ბულგარელი ხალხის ძირეულ ინტერესებს, სოციალისტური თანამეგობრობის ყველა ქვეყნის ხალხთა ინტერესებს.

გაიმართა აზრთა გაზიარება კომუნისტური და მუშათა მოძრაობის, საერთაშორისო ცხოვრების აქტუალურ საკითხებზე. ლ. ი. ბრეჟნევმა და ტ. ჟივკოვმა ხაზგასმით აღნიშნეს, რომ სსრ კავშირი და ბულგარეთის სახალხო რესპუბლიკა კვლავაც ყოველნაირად შეიწყობენ ხელს მსოფლიო ასპარეზზე ჯანსაღი პოლიტიკური კლიმატის შექმნას, ევროპაში შეთანხმებული ევროპის უშიშროების განმტკიცების პროგრამის თანმიმდევრულ განხორციელებას, დაძაბულობის შენელების გზით გადაწყვეტილ წინსვლას. საუბრის დროს აღინიშნა გამალებული შეიარაღების შეწყვეტისა და განიარაღებაზე გადასვლის უპირველესი მნიშვნელობა, რასაც უნდა ემსახურებოდეს სოციალისტური ქვეყნების მიერ წამოყენებულ შესაბამის პრაქტიკულ წინადადებათა კომპლექსი.

საუბარმა საბჭოთა კავშირის კომუნისტური პარტიისა და ბულგარეთის კომუნისტური პარტიის ურთიერთობისათვის დამახასიათებელ ერთიანობის, მეგობრობისა და ძმობის ვითარებაში ჩაიარა. (საკდესი).

მაღალი ჯილდო

ᲑᲣᲚᲒᲐᲠᲔᲗᲘᲡ ᲙᲝᲛᲣᲜᲘᲡᲢᲣᲠᲘ ᲞᲐᲠᲢᲘᲘᲡ ᲪᲔᲜᲢᲠᲐᲚᲣᲠᲘ ᲙᲝᲛᲘᲢᲔᲢᲘᲡ ᲞᲘᲠᲕᲔᲚᲘ ᲛᲓᲘᲕᲐᲜᲡ, ᲑᲣᲚᲒᲐᲠᲔᲗᲘᲡ ᲡᲐᲮᲚᲝᲑᲘᲗᲘ ᲠᲔᲡᲞᲣᲑᲚᲘᲙᲘᲡ ᲡᲐᲮᲔᲚᲛᲬᲘᲤᲝ ᲡᲐᲑᲭᲝᲡ ᲗᲐᲕᲛᲯᲓᲝᲛᲐᲠᲔᲡ ᲐᲛᲮᲐᲜᲐ�გᲡ ᲓᲝᲥᲢᲝᲠ ᲟᲘᲕᲙᲝᲕᲘᲡ ᲙᲐᲕᲨᲘᲠᲘᲡ ᲛᲘᲜᲘᲭᲘᲗ

აღნიშნა რა დიდი დამსახურება საბჭოთა სოციალისტური რესპუბლიკების კავშირისა და ბულგარეთის სახალხო რესპუბლიკის ურთიერთობების გაღრმავებაში, ამასთან განსაკუთრებული ხელი ეწყობა ორმხრივი თანამშრომლობის ზოგიერთი საკითხი, ამასთან განსაკუთრებული ყურადღება დაუთმეს მისი ეფექტიანობის შემდგომი ამაღლების ამოცანებს. ამავე დროს მათ აღნიშნეს, თუ რა გადამწყვეტი მნიშვნელობა აქვს სხვადასხვა დონეზე საბჭოთა კავშირის კომუნისტური პარტიისა და ბულგარეთის კომუნისტური პარტიის მჭიდრო საქმიანი ურთიერთობის გაღრმავებას. ორივე მხარემ გამოთქვა რწმენა, რომ ორი ქვეყნის ყოველმხრივი თანამშრომლობა კანონზომიერად იწევს მათს თანდათანობით დაახლოებას და რომ ეს პროცესი შეესაბამება საბჭოთა ხალხისა და ბულგარელი ხალხის ძირეულ ინტერესებს, სოციალისტური თანამეგობრობის ყველა ქვეყნის ხალხთა ინტერესებს.

გაიმართა აზრთა გაზიარება კომუნისტური და მუშათა მოძრაობის, საერთაშორისო ცხოვრების აქტუალურ საკითხებზე. ლ. ი. ბრეჟნევმა და ტ. ჟივკოვმა ხაზგასმით აღნიშნეს, რომ სსრ კავშირი და ბულგარეთის სახალხო რესპუბლიკა კვლავაც ყოველნაირად შეიწყობენ ხელს მსოფლიო ასპარეზზე ჯანსაღი პოლიტიკური კლიმატის შექმნას, ევროპაში შეთანხმებული ევროპის უშიშროების განმტკიცების პროგრამის თანმიმდევრულ განხორციელებას, დაძაბულობის შენელების გზით გადაწყვეტილ წინსვლას. საუბრის დროს აღინიშნა გამალებული შეიარაღების შეწყვეტისა და განიარაღებაზე გადასვლის უპირველესი მნიშვნელობა, რასაც უნდა ემსახურებოდეს სოციალისტური ქვეყნების მიერ წამოყენებულ შესაბამის პრაქტიკულ წინადადებათა კომპლექსი.

ᲕᲘᲖᲘᲢᲘ ᲒᲠᲫᲔᲚᲓᲔᲑᲐ

დამთავრდა საბჭოთა კავშირისა და ბულგარეთის ხელმძღვანელების მოლაპარაკება

31 მაისს კრემლში დამთავრდა საბჭოთა კავშირ-ბულგარეთის მოლაპარაკება.

მოლაპარაკებაზე აწარმოებდნენ: საბჭოთა კავშირის მხრივ — სკკპ ცენტრალური კომიტეტის გენერალური მდივანი ლ. ი. ბრეჟნევი, სკკპ ცენტრალური კომიტეტის პოლიტბიუროს წევრი, სსრ კავშირის მინისტრთა საბჭოს თავმჯდომარე ა. ნ. კოსიგინი, სკკპ ცენტრალური კომიტეტის მდივანი კ. ვ. რუსაკოვი, სკკპ ცენტრალური კომიტეტის წევრი, სსრ კავშირის მინისტრთა საბჭოს თავმჯდომარის მოადგილე ნ. ა. ბაიბაკოვი, სკკპ ცენტრალური კომიტეტის წევრი, სსრ კავშირის ელჩი ბულგარეთის სახალხო რესპუბლიკაში ვ. ნ. ბაზოვსკი;

ბულგარეთის მხრივ — ბულგარეთის კომუნისტური პარტიის ცენტრალური კომიტეტის პირველი მდივანი, ბულგარეთის სახალხო რესპუბლიკის სახელმწიფო საბჭოს თავმჯდომარე ტ. ჟივკოვი, ბულგარეთის კომუნისტური პარტიის ცენტრალური კომიტეტის პოლიტბიუროს წევრი, ბულგარეთის სახალხო რესპუბლიკის მინისტრთა საბჭოს თავმჯდომარე ს. ტოდოროვი, ბულგარეთის მოწამომქმედთა სახალხო კავშირის მდივანი, ბულგარეთის სახალხო რესპუბლიკის სახელმწიფო საბჭოს თავმჯდომარის პირველი მოადგილე პ. ტანჩევი, ბულგარეთის კომუნისტური პარტიის ცენტრალური კომიტეტის პოლიტბიუროს წევრი, ბულგარეთის სახალხო რესპუბლიკის მინისტრთა საბჭოს თავმჯდომარის პირველი მოადგილე ტ. ცოლოვი, ბულგარეთის კომუნისტური პარტიის ცენტრალური კომიტეტის პოლიტბიუროს წევრი, ბულგარეთის სახალხო რესპუბლიკის მინისტრთა საბჭოს თავმჯდომარის პირველი მოადგილე კ. ფილიპოვი, ბულგარეთის კომუნისტური პარტიის ცენტრალური კომიტეტის პოლიტბიუროს წევრი, ბულგარეთის სახალხო რესპუბლიკის მინისტრთა საბჭოს თავმჯდომარის პირველი მოადგილე ბ. ბაიბაკოვი, ბულგარეთის კომუნისტური პარტიის ცენტრალური კომიტეტის მდივანი კ. ფილიპოვი, ბულგარეთის სახალხო რესპუბლიკის სახელმწიფო საბჭოს თავმჯდომარეს ტ. ჟივკოვს ბულგარეთის კომუნისტური პარტიის ცენტრალურმა კომიტეტმა ლენინის ორდენი და მედალი „ოქროს ვარსკვლავი“.

ᲞᲠᲝᲚᲣᲥᲪᲘᲐᲡ ᲮᲐᲠᲘᲡᲮᲘᲡ ᲜᲘᲨᲐᲜᲘ

ᲑᲐᲗᲣᲛᲘ. (საკ. კორ.). ბათუმის ტრანსფორმატორების ქარხნის პროდუქციას — ორი სახეობის ძალოვან ტრანსფორმატორებს ამას წინათ ხარისხის სახელმწიფო ნიშანი მიენიჭა. ხარისხისნიშნიანი პროდუქციის გამოშვება შარშანდელთან შედარებით წელს ექვსჯერ გაიზრდება და 2 მილიონ მანეთს გადააჭარბებს.

ახლა ბათუმში მრავალი საწარმოა ისეთი, რომლის ხარისხისნიშნიანი პროდუქციის ხვედრითი წილი ყოველწლიურად იზრდება. მაგალითად, ელექტრომექანიკური ქარხნის მთელი პროდუქციის 47 პროცენტი, ხოლო ნავთობგადასამუშავებელი ქარხნის 45 პროცენტი ხარისხის ნიშნით გამოდის.

პროდუქციის მაღალი ხარისხისათვის ბრძოლა ბათუმის მრეწველობის მუშაკთა მთავარი საბრძოლო ამოცანაა.

ᲚᲔᲚᲘ ᲛᲝᲐᲬᲔᲠᲔᲡ ᲡᲐᲑᲭᲝᲗᲐ ᲙᲐᲕᲨᲘᲠ-ᲑᲣᲚᲒᲐᲠᲔᲗᲘᲡ ᲙᲝᲛᲣᲜᲘᲙᲔᲡ

31 მაისს კრემლის დიდ სასახლეში ხელი მოაწერეს საბჭოთა კავშირ-ბულგარეთის კომუნიკეს სსრ კავშირში ბულგარეთის სახალხო რესპუბლიკის პარტიისა და მთავრობის დელეგაციის ვიზიტის შესახებ.

დოკუმენტს ხელი მოაწერეს სკკპ ცენტრალური კომიტეტის გენერალურმა მდივანმა ლ. ი. ბრეჟნევმა და ბულგარეთის კომუნისტური პარტიის ცენტრალური კომიტეტის პირველმა მდივანმა, ბულგარეთის სახალხო რესპუბლიკის სახელმწიფო საბჭოს თავმჯდომარემ ტ. ჟივკოვმა.

კომუნიკეს ხელმოწერას დაესწრნენ:

საბჭოთა კავშირის მხრივ — ამხანაგები ი. ვ. ანდროპოვი, ვ. ვ. გრიშინი, ა. ა. გრომიკო, ა. პ. კირილენკო, ა. ნ. კოსიგინი, კ. ტ. მაზუროვი, ა. ი. პელშე, მ. ა. სუსლოვი, პ. ნ. დემიჩევი, ბ. ნ. პონომარიოვი, მ. ს. სოლომენცევი, ი. ვ. კაპიტონოვი, ვ. ი. დოლგიხი, კ. უ. ჩერნენკო, კ. ვ. რუსაკოვი, სსრ კავშირის უმაღლესი საბჭოს პრეზიდიუმისა და სსრ კავშირის მინისტრთა საბჭოს თავმჯდომარეთა მოადგილენი, სსრ კავშირის უმაღლესი საბჭოს პალატების თავმჯდომარეები, მინისტრები, სხვა ოფიციალური პირნი;

ბულგარეთის მხრივ — დელეგაციის წევრები ამხანაგები ს. ტოდოროვი, პ. ტანჩევი, ტ. ცოლოვი, ვ. ფილიპოვი, პ. მლადენოვი, ფ. სტანიშევი, ბულგარეთის კომუნისტური პარტიის ცენტრალური კომიტეტის წევრი, ბულგარეთის სახალხო რესპუბლიკის სახელმწიფო საბჭოს თავმჯდომარის პირველი მოადგილე ბ. ტონჩევი, ბულგარეთის კომუნისტური პარტიის ცენტრალური კომიტეტის მდივანი ბ. ბაიბაკოვი, ბულგარეთის სახალხო რესპუბლიკის ელჩი სსრ კავშირში დ. ჟულევი.

დამთავრდა აზრთა გაზიარება საბჭოთა კავშირ-ბულგარეთის ურთიერთობის ბევრ საკითხზე. ორივე მხარემ კმაყოფილებით აღნიშნა, თუ რა ეფექტიანია და რა მაღალ დონეზეა ორმხრივი თანამშრომლობა, რომელიც მოიცავს საბჭოთა ხალხისა და ბულგარელი ხალხის პოლიტიკური, ეკონომიკური და კულტურული ცხოვრების ყველა სფეროს. განსაკუთრებით აღინიშნა, რომ ეს თანამშრომლობა ხელს უწყობს საბჭოთა კავშირისა და ბულგარეთის მშრომელთა მატერიალური და სულიერი მოთხოვნილებების რაც შეიძლება სრულ დაკმაყოფილებას.

მოლაპარაკებაში მნიშვნელოვანი ადგილი დაიკავა საერთაშორისო პრობლემების და განსაკუთრებით ევროპის უშიშროებისა და თანამშრომლობის შენელების შესახებ, ასევე ევროპაში ძალოვანი დაძაბულობის შენელებით, ყველა ქვეყნის მეზობლობის, ურთიერთხელსაყრელი თანამშრომლობის გაკეთილშობილებისა და ურთიერთგანმტკიცებული ნდობის ნებისმიერ ასპექტებზე. ორივე დელეგაციამ ძირითადი ყურადღება მიაპყრო იმის, რომ სრულიად ევროპის თანმიმდევრული დასკვნითი აქტის განხორციელება, პოლიტიკურად დაძაბულობის შენელების შესახებ, ასევე ევროპაში ძალოვანი დაძაბულობის შენელებით, ყველა ქვეყნის ეროვნული ინტერესებისა და

19 ივნისი

ადგილობრივი საბჭოების არჩევნების დღეა!

ადგილობრივი საბჭოების დეპუტატობის კანდიდატთა რეგისტრაცია

დიდი ნდობა

მშრომელთა დეპუტატების ადგილობრივი საბჭოების არჩევნების საოლქო საარჩევნო კომისიებმა დაამთავრეს დეპუტატობის კანდიდატთა რეგისტრაცია. ესენი არიან ადამიანები, რომლებიც ხალხმა დაასახელა, რომლებსაც იგი დიდ ნდობას უცხადებს პარტიის საქმისადმი, ხალხის ინტერესებისადმი თავდადებული ერთგულებისათვის. საოლქო საარჩევნო კომისიების სხდომები მიმდინარეობს სკკპ ცენტრალური კომიტეტის მაისის პლენუმის გადაწყვეტილებათა მხურვალე მოწონების ნიშნით. ამ გადაწყვეტილებებში მკაფიოდ ეისახა პარტიის ყოველდღიური ზრუნვა სოციალიზმის პოლიტიკური სიხტემის სრულყოფისთვის, ის დიდი ყურადღება, რომელსაც პარტია უთმობს საბჭოებს — სოციალისტური დემოკრატიის უმნიშვნელოვანეს ფორმას, რომელიც ჩვენი საერთო-სახალხო ხალხმწყოს პოლიტიკურ საფუძველს წარმოადგენს.

თბილისი. ფეხსაცმლის ფაბრიკა „ისნის“ გამომჭრელი, სახელმწიფო პრემიის ლაურეატი გივი ილიას-ძე რომნისთაველი თბილისის მშრომელთა დეპუტატების საქალაქო საბჭოს დეპუტატობის კანდიდატად რეგისტრაციაში გაატარა № 931 საარჩევნო ოლქის საოლქო საარჩევნო კომისიის სხდომამ.

თბილისის მშრომელთა დეპუტატების საქალაქო საბჭოს არჩევნების № 506 საარჩევნო ოლქის საოლქო საარჩევნო კომისიამ თბილისის საქალაქო საბჭოს დეპუტატობის კანდიდატად რეგისტრაციაში გაატარა № 3 ავეჯის ფაბრიკის მუშა მარინე სულიკოს ასული ბერიძე.

თბილისის მშრომელთა დეპუტატების საქალაქო საბჭოს არჩევნების № 32 საარჩევნო ოლქის საოლქო საარჩევნო კომისიამ გაწინილა დეპუტატობის კანდიდატთა რეგისტრაციის საკითხი და გადაწყვიტა ამ ოლქში დეპუტატობის კანდიდატად რეგისტრაციაში გაატაროს საქართველოს კომპარტიის თბილისის საქალაქო კომიტეტის პირველი მდივანი თენგიზ ნიკოლოზის-ძე მენთეშაშვილი.

გაიმართა თბილისის საქალაქო საბჭოს არჩევნების № 481 საარჩევნო ოლქის საოლქო საარჩევნო კომისიის სხდომა, რომელმაც გაწინილა დეპუტატობის კანდიდატის რეგისტრაციის საკითხი. მიღებულ დადგენილებაში ჩაწერილია: ამ ოლქში დეპუტატობის კანდიდატად რეგისტრაციაში გაატარეს სინთეზური ნაწარმის ფაბრიკის მუშა იზოლდა ვალერიანის ასული ვაკაშვილი.

თბილისის საქალაქო საბჭოს დეპუტატობის კანდიდატად № 491 საარჩევნო ოლქში საოლქო საარჩევნო კომისიის დადგენილებით რეგისტრაციაში გატარებულია № 1 მექანიკური ქარხნის მუშა დონარა ივანეს ასული ქოტიაშვილი.

წარმატებით ჩაიარა აგრეთვე მშრომელთა დეპუტატების რაიონული საბჭოების დეპუტატობის კანდიდატთა რეგისტრაციამ.

გაიმართა ქალაქ თბილისის მშრომელთა დეპუტატების საკარხნო რაიონული საბჭოს არჩევნების № 110 საარჩევნო ოლქის საოლქო საარჩევნო კომისიის სხდომა. აქ მიიღეს გადაწყვეტილება დეპუტატობის კანდიდატად ალნიშნულ ოლქში რეგისტრაციაში გაატარონ № 3 ავეჯის ფაბრიკის მუშა მარინე ანტონის ასული ნადირაძე.

ქალაქ თბილისის მშრომელთა დეპუტატების საკარხნო რაიონული საბჭოს არჩევნების № 178 საარჩევნო ოლქის საოლქო საარჩევნო კომისიის დადგენილებაში ჩაწერილია: ამ ოლქში დეპუტატობის კანდიდატად რეგისტრაციაში გატარდეს ქარხანა „მოკომძრავის“ მუშა ვერა პეტრეს ასული შჩრობაევა.

თელავი. გაიმართა თელავის მშრომელთა დეპუტატების რაიონული საბჭოს არჩევნების № 23 საარჩევნო ოლქის საოლქო საარჩევნო კომისიის სხდომა. კომისიამ დაადგინა, რომ ამ ოლქში დეპუტატობის კანდიდატად რეგისტრაციაში გაატაროს თელავის სამკერვალო ფაბრიკის მუშა კომაკავშილი ნინა ალექსანდრეს ასული გიგიშვილი.

თელავის მშრომელთა დეპუტატების რაიონული საბჭოს არჩევნების № 25 საარჩევნო ოლქის საოლქო საარჩევნო კომისიამ მიღო გადაწყვეტილება ამ ოლქში დეპუტატობის კანდიდატად რეგისტრაციაში გაატაროს თელავის აბრეშუმსახვევ-საარეხი ფაბრიკის მუშა ანა ილიას ასული კოლაშვილი. (საქინფორმი).

ამხანაგ ტ. ქივკოვს გაღაეცა საბჭოთა კავშირის უმაღლესი ჯილდო

31 მაისს კრემლში სკკპ ცენტრალური კომიტეტის გენერალურმა მდივანმა ამხანაგმა ლ. ი. ბრეჟნევმა ლენინის ორდენი და საბჭოთა კავშირის გმირის მედალი „ოქროს ვარსკვლავი“ გადასცა ბულგარეთის კომუნისტური პარტიის ცენტრალური კომიტეტის პირველ მდივანს, ბულგარეთის სახალხო რესპუბლიკის სახელმწიფო საბჭოს თავმჯდომარეს ამხანაგ ტოდორ ჟივკოვს.

საბჭოთა კავშირის ჯილდოების გადაცემას დაესწრნენ სკკპ ცენტრალური კომიტეტის პოლიტბიუროს წევრები, სკკპ ცენტრალური კომიტეტის პოლიტბიუროს წევრობის კანდიდატები, სკკპ ცენტრალური კომიტეტის მდივნები, სსრ კავშირის უმაღლესი საბჭოს პრეზიდიუმის თავმჯდომარისა და სსრ კავშირის მინისტრთა საბჭოს თავმჯდომარის მოადგილეები, სსრ კავშირის უმაღლესი საბჭოს პალატების თავმჯდომარეები, მინისტრები, სხვა ოფიციალური პირნი.

დარბაზში იყვნენ ბულგარეთის სახალხო რესპუბლიკის პარტიისა და მთავრობის დელეგაციის წევრები.

როცა ამხ. ტ. ჟივკოვს საბჭოთა კავშირის უმაღლესი ჯილდო გადასცა, ამხ. ლ. ი. ბრეჟნევმა თქვა:

ამხანაგ ლ. ი. ბრეჟნევის გამოსვლა

ძვირფასო ამხანაგო ჟივკოვ!

პატივცემულო ამხანაგებო, მეგობრებო!

ეს-ეს არის დავამთავრეთ საბჭოთა კავშირ-ბულგარეთის მოლაპარაკება და ხელი მოვაწერეთ ერთობლივ კომუნიკეს. ყველა საფუძველი გვაქვს ვთქვათ: ჩვენ ერთად შევიმუშავეთ ჩვენი თანამშრომლობის შემდგომი განვითარების კარგი პროგრამა.

მაგრამ დღის კიდევ ერთი საესამოვნო ამბავი ზარავს. გამოხატა რა საბჭოთა ადამიანების ძმური გრძნობები სოციალისტური ბულგარეთისა და მისი გმოჩენილი ხელმძღვანელისადმი, სსრ კავშირის უმაღლესი საბჭოს პრეზიდიუმმა ამხანაგ ტოდორ ჟივკოვს მიანიჭა საბჭოთა კავშირის გმირის წოდება.

ნება მიბოძეთ, ძვირფასო მეგობარო, ყველა აქ დამსწრის სახელით და, დარწმუნებული ვარ, მილიონობით საბჭოთა ადამიანის სახელით მზრუნველი მოგიდოცოთ საბჭოთა კავშირის ეს უმაღლესი ჯილდო. გისურვებთ ახალ წარმატებებს დიდ და პასუხსაგებ მუშაობაში, რომელსაც ეწევით როგორც ბულგარეთის კომუნისტური პარტიის ცენტრალური კომიტეტის პირველი მდივანი და ბულგარეთის სახალხო რესპუბლიკის სახელმწიფო საბჭოს თავმჯდომარე.

თქვენ, ამხანაგო ჟივკოვ, კარგად გიცნობენ და უყვარხართ ჩვენს ქვეყანაში.

ომის მკაცრ წლებში თქვენ ყოფილთ ქედუხრელ ბულგარეთში პარტიზანული მოძრაობის ერთ-ერთი ორგანიზატორი და ხელმძღვანელი. ხოლო როცა ბულგარეთის მეზობე თავისუფლებამ გაიმარჯვა, მთელი ძალ-ღონე მიუძღვენით სოციალიზმის მშენებლობას, გამოიჩინეთ თავი როგორც დიდი რევოლუციონერის გიორგი დიმიტროვის ღირსეულმა მოწაფემ და საქმის გამგრძელებელმა.

საბჭოთა ადამიანები დიდად აფასებენ თქვენს უდიდეს ერთგულებას ჩვენი ქვეყნების ხალხთა ტრადიციული მეგობრობისად მ ი, თქვენს დიდ წვლილს საბჭოთა კავშირისა და ბულგარეთის ყოველმხრივი თანამშრომლობისა და დაახლოების განვითარებაში.

ფართო საერთაშორისო აღიარება დაიმსახურა თქვენმა აქტიურმა მონაწილეობამ ჭეშმარიტ მტკიცე მშვიდობისათვის, ხალხთა თავისუფლებისა და დამოუკიდებლობისათვის ბრძოლაში. ჩვენ ჯერნინდ ვიფასებთ, ძვირფასო ამხანაგო ჟივკოვ, თქვენს დაუცხრომელ მოღვაწეობას, რომელიც მოხნულ ისახავს სოციალისტური თანამეგობრობის განმტკიცებას, მსოფლიო კომუნისტური და მუშათა მოძრაობის ერთიანობის განმტკიცებას პრინციპულ მარქსისტულ-ლენინურ საფუძველზე, თანამედროვეობის მთელი რევოლუციური ძალების შეკავშირებას ბურჟუაზიისა და ჩაგვრის წინააღმდეგ, ხალხთა მშვიდობისათვის, თავისუფლებისა და სოციალური პროგრესისათვის ბრძოლაში.

ნება მიბოძეთ წაიკითხო სსრ კავშირის უმაღლესი საბჭოს პრეზიდიუმის ბრძანებულება:

„ომის გამო, რომ უდიდესი ღვაწლი მოუძღვის საბჭოთა სოციალისტური რესპუბლიკების კავშირისა და ბულგარეთის სახალხო რესპუბლიკის ხალხთა ძმური მეგობრობისა და ყოველმხრივი თანამშრომლობის განვითარ ებ ი ს ა შ ი, მშვიდობისა და სოციალიზმის განმტკიცების საქმეში, და მრავალი წელია აქტიურად მონაწილეობს მსოფლიო კომუნისტურ და მუშათა მოძრაობაში, მიენიჭოს ბულგარეთის კომუნისტური პარტიის ცენტრალური კომიტეტის პირველ მდივანს, ბულგარეთის სახალხო რესპუბლიკის სახელმწიფო საბჭოს თავმჯდომარეს ამხანაგ ტოდორ ჟივკოვს საბჭოთა კავშირის გმირის წოდებას მანიჭებენ.

ჩვენს გრძნობებს კიდევ უფრო აღლიერებს და ალმაფებს ის, რომ სწორედ აქ, მოსკოვში, შეეტყო ჩემთვის უმაღლესი საბჭოთა წარჩინების მონიჭების გადაწყვეტილება და ჯერაც ვერ შეეჩვეულვარ ამ აზრს.

ჩემს მეცნიერებს ისიც აძლიერებს, რომ ოქროს ვარსკვლავსა და მეორე ლენინის ორდენს ვიღებ აქ, კრემლში, პირადად თქვენი ხელით, ძვირფასო ლენონდ ილიას-ძევ, საბჭოთა კავშირის კომუნისტური პარტიისა და საბჭოთა სახელმწიფოს ხელმძღვანელის, დიდი ლენინის საქმის განმგრძობის ხელი, თქვენგან, რომელსაც რჩენითა და ამდენი შემოქმედრეს პროგრესული ალაროობა. სწორედ ამიტომ არის, რომ ასე ვღელავ ახლა, როცა მინდა სულითა და გულით გადავიხადოთ მადლობა ჩემთვის გაწეული დიდი პატივისათვის.

ამ ნაბიჯ და ჩემთვის დაუვიწყარ დღეს მინდა თქვენს წინაშე, ჩვენო საბჭოთა ძმებო და ამხანაგებო, ხაზგასმით აღვნიშნო, რომ მადლი წოდების მონიჭებაში მე ვხედავ არა მარტო ჩემს, როგორც კომუნისტის ბრძოლის, ბულგარეთ-საბჭოთა კავშირის მეგობრობის განუწყვეტელ განვითარებასა და განმტკიცებაში ჩემი წვლილის შეფასების გამოხატულებას, ერთმანეთ ამაში ვხედავ ბულგარეთის კომუნისტური პარტიის საქმეებისა და დამსახურების აღიარებასაც, პარტიისა, რომელიც განუხრელად ხელმძღვანელობს მარქსისტულ-ლენინური მოძღვრებით, პარტიისა, რომლისთვისაც შთამაგონებელია პროლეტარული ინტერნაციონალიზმის ინტერესები და თანმიმდევრულად ახორციელებს მათ, პარტიისა, რომელსაც ათეული წლების განმავლობაში მისი უკვდავი ბელადი და მასწავლებელი გიორგი დიმიტროვი საბჭოთა კავშირის კომუნისტური პარტიისადმი, საბჭოთა სოციალისტური რესპუბლიკების მძლავრი და ჟამეული კავშირებისადმი უსაზღვრო ერთგულებით ზრდიდა. საბჭოთა ადამიანებისადმი წმიდათაწმიდა სიყვარულს უნერგავდა.

საბჭოთა კავშირის გმირის წოდების მონიჭებას მე აღვიქვამ როგორც უდიდეს პატივსა და ნდობას. ჩემი ხალხისადმი, სოციალისტური საზოგადოების მშენებელი ხალხისადმი, მუშათა კლასისადმი, სოციალის მეურნეობის მშრომელებისადმი, ჩვენი ინტელიგენციისადმი, რომლებისთვისაც ბულგარეთ-საბჭოთა კავშირის მეგობრობა, ძმობა და თანამშრომლობა სამეგალითო და საწინაშოა. გადამწყვეტი რეალური და ალმშენებლობითი ძალაა. ეს გრძნობები უკვე განუყოფელია ჩვენი ეროვნული სულიერი ფერისაგან. სამყაროს ჩვენეული აღქმისაგან, ჩვენი კომუნისტური იდეებისა და საქმეებისაგან. ჩვენ, ჩვენი სოციალისტური სამშობლოს წარსული, აწმყო და მომავალი ვერ წარმოგვიდგენია ამ უსაზღვრო სიყვარულისა და ერთგულების გარეშე, რომლითაც გამსჭვალულია ბულგარელი ხალხი საბჭოთა კავშირისადმი, მისი ლენინური კომუნისტური პარტიისადმი, სკკპ ცენტრალური კომიტეტის პოლიტბიუროსა და პირადად თქვენდამი, ძვირფასო ლენონდ ილიას-ძევ, ორგზის ბულგარეთის სახალხო რესპუბლიკის გმირისადმი.

რაც შემეძლება მე, როგორც ბულგარეთის კომუნისტური პარტიის წევრმა და პარტიისა და სახელმწიფოს ერთ-ერთმა ხელმძღვანელმა, მინდა აღგითქვათ თქვენ, ძვირფასო საბჭოთა ძმებო და ამხანაგებო, და თქვენი საბით აღვუთქვა საბჭოთა კავშირის კომუნისტურ პარტიისა და ყველა საბჭოთა ადამიანს, რომ არ დავიშურებ ძალ-ღონეს, რათა გავამართლო ეს საპატიო წოდება და თქვენი ნდობა, ყოველი ფეხი, ყოველი ნაბიჯი დაუცხრომლად გიმუშავებ ბულგარეთ-საბჭოთა კავშირის კრისტალურად წმინდა და ალმაფებელ მეგობრობის შემდგომი განვითარებისათვის, ჩვენი პარტიის, ჩვეულებისა და ხალხების ყოველმხრივი დაახლოებისათვის, ჩვენს საყვარელ და ძვირფას საშობლოში — ბულგარეთის სახალხო რესპუბლიკაში სოციალისტური საზოგადოების აშენებისათვის.

ჩვენს ამხანაგებთან, ჩვენს კომუნისტურ პარტიასთან. მთელ ბულგარელ ხალხთან ერთად კომუნისტის, პატრიოტისა და ინტერნაციონალისტის ყველაზე წმიდათაწმიდა. უმაღლეს მოვალეობად მომაჩნია განუწყვეტელ შეკრებილ წვლილი ჩვენი სოციალისტური თანამეგობრობის, საერთაშორისო რეგოლუციური მორკაობის, მშვიდობის, ხალხთა ურთიერთგაგებისა და თანამშრომლობის განმტკიცებაში, რათა მთლიანად გაიმარჯვონ ლენინის იდეებმა და საქმემ.

დიდ, გულითად მადლობას მოოახსენებთ, უსაზღვროდ ძვირფასო ამხანაგებო!

* * *

ამხანაგების ლ. ი. ბრეჟნევისა და ტ. ჟივკოვის გამოსვლებს დამსწრენი ხანგრძლივი ტაშით შეხვდნენ.

კომუნისტური პარტიისა და საბჭოთა მთავრობის ხელმძღვანელებმა, ბულგარეთის სახალხო რესპუბლიკის პარტიისა და მთავრობის დელეგაციის წევრებმა გულთბილად მიულოცეს ამხანაგ ტ. ჟივკოვს საბჭოთა კავშირის უმაღლესი ჯილდო და უსურვეს შემდგომი წარმატებანი დიდ და ნაყოფიერ საქმიანობაში. (საკვლეი).

ამხანაგ ჟ. ქივკოვის გამოსვლა

ძვირფასო ამხანაგო ბრეჟნევ!

ძვირფასო საბჭოთა ამხანაგებო!

ვფიქრობ, რომ თქვენ კარგად გესმით ჩემი განსაკუთრებით დიდი მოულოდნელობა ამ მომენტში. ახლა, ბულგარეთის სახალხო რესპუბლიკის პარტიისა და მთავრობის დელეგაციის დიდ საბჭოთა ქვეყანაში ვიზიტის დროს, სკკპ ცენტრალური კომიტეტი და სსრ კავშირის უმაღლესი საბჭოს პრეზიდიუმი საბჭოთა კავშირის გმირის წოდებას მანიჭებენ.

ჩემს გრძნობებს კიდევ უფრო აღლიერებს და ალმაფებს ის, რომ სწორედ აქ, მოსკოვში, შეეტყო ჩემთვის უმაღლესი საბჭოთა წარჩინების მონიჭების გადაწყვეტილება და ჯერაც ვერ შეეჩვეულვარ ამ აზრს.

ჩემს მეცნიერებს ისიც აძლიერებს, რომ ოქროს ვარსკვლავსა და მეორე ლენინის ორდენს ვიღებ აქ, კრემლში, პირადად თქვენი ხელით, ძვირფასო ლენონდ ილიას-ძევ, საბჭოთა კავშირის კომუნისტური პარტიისა და საბჭოთა სახელმწიფოს ხელმძღვანელის, დიდი ლენინის საქმის განმგრძობის ხელი, თქვენგან, რომელსაც რჩენითა და ამდენი შემოქმედრეს პროგრესული ალაროობა. სწორედ ამიტომ არის, რომ ასე ვღელავ ახლა, როცა მინდა სულითა და გულით გადავიხადოთ მადლობა ჩემთვის გაწეული დიდი პატივისათვის.

ამ ნაბიჯ და ჩემთვის დაუვიწყარ დღეს მინდა თქვენს წინაშე, ჩვენო საბჭოთა ძმებო და ამხანაგებო, ხაზგასმით აღვნიშნო, რომ მადლი წოდების მონიჭებაში მე ვხედავ არა მარტო ჩემს, როგორც კომუნისტის ბრძოლის, ბულგარეთ-საბჭოთა კავშირის მეგობრობის განუწყვეტელ განვითარებასა და განმტკიცებაში ჩემი წვლილის შეფასების გამოხატულებას, ერთმანეთ ამაში ვხედავ ბულგარეთის კომუნისტური პარტიის საქმეებისა და დამსახურების აღიარებასაც, პარტიისა, რომელიც განუხრელად ხელმძღვანელობს მარქსისტულ-ლენინური მოძღვრებით, პარტიისა, რომლისთვისაც შთამაგონებელია პროლეტარული ინტერნაციონალიზმის ინტერესები და თანმიმდევრულად ახორციელებს მათ, პარტიისა, რომელსაც ათეული წლების განმავლობაში მისი უკვდავი ბელადი და მასწავლებელი გიორგი დიმიტროვი საბჭოთა კავშირის კომუნისტური პარტიისადმი, საბჭოთა სოციალისტური რესპუბლიკების მძლავრი და ჟამეული კავშირებისადმი უსაზღვრო ერთგულებით ზრდიდა. საბჭოთა ადამიანებისადმი წმიდათაწმიდა სიყვარულს უნერგავდა.

ჩემს ამხანაგებთან, ჩემს ხალხთან. ბულგარეთის ხალხთან ერთად ალმაფებელ შეკრებილ ჩემი სოციალისტური, საერთაშორისო რეგოლუციური მორკაობის, მშვიდობის, ხალხთა ურთიერთგაგებისა და თანამშრომლობის განმტკიცებაში, რათა მთლიანად გაიმარჯვონ ლენინის იდეებმა და საქმემ.

დიდ, გულითად მადლობას მოოახსენებთ, უსაზღვროდ ძვირფასო ამხანაგებო!

საბჭოთა კავშირის უმაღლესი ჯილდოს გადაცემის დროს. ნაკადესი-საქინფორმის ტელეფოტო.

საქართველოს კომპარტიის ცენტრალურ კომიტეტში

კომუნისტური შრომის სკოლების დათვალიერება-კონკურსი

იმ მიზნით, რომ ამაღლდეს კომუნისტური შრომის სკოლების როლი მასების იდეურ-პოლიტიკურ, შრომითსა და ზნეობრივ აღზრდაში, რომ მათ უფრო ფართო და ეფექტიანი მონაწილეობა მიიღონ პარტიისა და მთავრობის გადაწყვეტილებათა შესრულების იდეოლოგიურ უზრუნველყოფაში, საქართველოს კომპარტიის ცენტრალური კომიტეტის მიერ მოწონებული თბილისის ფეხსაცმლის ფაბრიკა „ისნის“ სსრ კავშირის სახელმწიფო პრემიის ლაურეატის გ. რომნისთაველის გამომგონებლის ბრიგადის გამოცდილების გავრცელებისა და დანერგვის, შრომის ნაყოფიერების გადიდების, მუშაობაში მომჭირნეობისა და ყაირათიანობის, დამრიგებლობის ფართოდ განვითარების დარგში, საქართველოს კომპარტიის ცენტრალურმა კომიტეტმა დაადგინა მომდინარე წლის 1 ივნისიდან მოეწყოს მსუბუქი მრეწველობის სისტემის კომუნისტური შრომის სკოლების რესპუბლიკური დათვალიერება-კონკურსი.

დათვალიერება-კონკურსის მოწყობის ხელმძღვანელობა დაეკისრა საქართველოს კომპარტიის ცენტრალური კომიტეტის პოლიტიკური განათლების რესპუბლიკურ სახლს, საქართველოს პროფსაბჭოს, კომუნისტური შრომის სკოლების ხელმძღვანელობის საზოგადოებრივ-მეთოდიკურ საბჭოს, ხოლო ადგილებზე — სპეციალურ კომისიებს, რომლებსაც დაამტკიცებენ პარტიის საოლქო, საქალაქო და რაიონული კომიტეტები ამ კომისიებში პროფკავშირული ორგანიზაციათა წარმომადგენლების ფართო მონაწილეობით.

დათვალიერება-კონკურსი იწყება ოთხ ეტაპად, შედეგები შეჯამდება 1978, 1979, 1980 და 1981 წლების 25 თებერვალს.

დათვალიერება-კონკურსის უმნიშვნელოვანესი პირობებია: როგორ ასრულებენ პროგრამებსა და სასწავლო გეგმებს; აქვთ თუ არა სკოლებში, თვითეულ პროპაგანდისტს სასწავლო თვალსაჩინო სახელმძღვანელოები, პროპაგანდის ტექნიკური საშუალებები, საცნობარო-მეთოდიკური მასალები, პირადი შემოქმედებითი გეგმები;

სწავლის საოკეთესო ორგანიზაციის, მოწინავე საწარმოო გამოცდილების, შრომისადმი კომუნისტური დამოკიდებულების პროპაგანდასთან მისი მჭიდრო კავშირის მიღწევა; პროპაგანდისტისა და მსმენელების აქტიური ცხოვრებისეული პოზიცია, შეურიგებლობა ყოველი ნაკლისა და ნეგატიური მოვლენისადმი; დამრიგებლობის მოძრაობაში მონაწილეობა;

პროპაგანდისტის მაღალი თეორიული და მეთოდიკური მომზადება, მისი როლი მსმენელთა შემზადებისა და სოციალისტური ყოფიერებისა და სოციალისტური ინტერნაციონალიზმის პრინციპები და თანმიმდევრულად ახორციელებს მათ, პარტიისა, რომელსაც ათეული წლების განმავლობაში მისი უკვდავი ბელადი და მასწავლებელი გიორგი დიმიტროვი საბჭოთა კავშირის კომუნისტური პარტიისადმი, საბჭოთა სოციალისტური რესპუბლიკების მძლავრი და ჟამეული კავშირებისადმი უსაზღვრო ერთგულებით ზრდიდა. საბჭოთა ადამიანებისადმი წმიდათაწმიდა სიყვარულს უნერგავდა.

ჩემს ამხანაგებთან, ჩემს ხალხთან. ბულგარეთის ხალხთან ერთად ალმაფებელ შეკრებილ ჩემი სოციალისტური, საერთაშორისო რეგოლუციური მორკაობის, მშვიდობის, ხალხთა ურთიერთგაგებისა და თანამშრომლობის განმტკიცებაში, რათა მთლიანად გაიმარჯვონ ლენინის იდეებმა და საქმემ.

დიდ, გულითად მადლობას მოოახსენებთ, უსაზღვროდ ძვირფასო ამხანაგებო!

* * *

ამხანაგების ლ. ი. ბრეჟნევისა და ტ. ჟივკოვის გამოსვლებს დამსწრენი ხანგრძლივი ტაშით შეხვდნენ.

კომუნისტური პარტიისა და საბჭოთა მთავრობის ხელმძღვანელებმა, ბულგარეთის სახალხო რესპუბლიკის პარტიისა და მთავრობის დელეგაციის წევრებმა გულთბილად მიულოცეს ამხანაგ ტ. ჟივკოვს საბჭოთა კავშირის უმაღლესი ჯილდო და უსურვეს შემდგომი წარმატებანი დიდ და ნაყოფიერ საქმიანობაში. (საკვლეი).

ამხანაგ ჟ. ქივკოვის გამოსვლა

ძვირფასო ამხანაგო ბრეჟნევ!

ძვირფასო საბჭოთა ამხანაგებო!

ვფიქრობ, რომ თქვენ კარგად გესმით ჩემი განსაკუთრებით დიდი მოულოდნელობა ამ მომენტში. ახლა, ბულგარეთის სახალხო რესპუბლიკის პარტიისა და მთავრობის დელეგაციის დიდ საბჭოთა ქვეყანაში ვიზიტის დროს, სკკპ ცენტრალური კომიტეტი და სსრ კავშირის უმაღლესი საბჭოს პრეზიდიუმი საბჭოთა კავშირის გმირის წოდებას მანიჭებენ.

ჩემს გრძნობებს კიდევ უფრო აღლიერებს და ალმაფებს ის, რომ სწორედ აქ, მოსკოვში, შეეტყო ჩემთვის უმაღლესი საბჭოთა წარჩინების მონიჭების გადაწყვეტილება და ჯერაც ვერ შეეჩვეულვარ ამ აზრს.

ჩემს მეცნიერებს ისიც აძლიერებს, რომ ოქროს ვარსკვლავსა და მეორე ლენინის ორდენს ვიღებ აქ, კრემლში, პირადად თქვენი ხელით, ძვირფასო ლენონდ ილიას-ძევ, საბჭოთა კავშირის კომუნისტური პარტიისა და საბჭოთა სახელმწიფოს ხელმძღვანელის, დიდი ლენინის საქმის განმგრძობის ხელი, თქვენგან, რომელსაც რჩენითა და ამდენი შემოქმედრეს პროგრესული ალაროობა. სწორედ ამიტომ არის, რომ ასე ვღელავ ახლა, როცა მინდა სულითა და გულით გადავიხადოთ მადლობა ჩემთვის გაწეული დიდი პატივისათვის.

ამ ნაბიჯ და ჩემთვის დაუვიწყარ დღეს მინდა თქვენს წინაშე, ჩვენო საბჭოთა ძმებო და ამხანაგებო, ხაზგასმით აღვნიშნო, რომ მადლი წოდების მონიჭებაში მე ვხედავ არა მარტო ჩემს, როგორც კომუნისტის ბრძოლის, ბულგარეთ-საბჭოთა კავშირის მეგობრობის განუწყვეტელ განვითარებასა და განმტკიცებაში ჩემი წვლილის შეფასების გამოხატულებას, ერთმანეთ ამაში ვხედავ ბულგარეთის კომუნისტური პარტიის საქმეებისა და დამსახურების აღიარებასაც, პარტიისა, რომელიც განუხრელად ხელმძღვანელობს მარქსისტულ-ლენინური მოძღვრებით, პარტიისა, რომლისთვისაც შთამაგონებელია პროლეტარული ინტერნაციონალიზმის ინტერესები და თანმიმდევრულად ახორციელებს მათ, პარტიისა, რომელსაც ათეული წლების განმავლობაში მისი უკვდავი ბელადი და მასწავლებელი გიორგი დიმიტროვი საბჭოთა კავშირის კომუნისტური პარტიისადმი, საბჭოთა სოციალისტური რესპუბლიკების მძლავრი და ჟამეული კავშირებისადმი უსაზღვრო ერთგულებით ზრდიდა. საბჭოთა ადამიანებისადმი წმიდათაწმიდა სიყვარულს უნერგავდა.

ჩემს ამხანაგებთან, ჩემს ხალხთან. ბულგარეთის ხალხთან ერთად ალმაფებელ შეკრებილ ჩემი სოციალისტური, საერთაშორისო რეგოლუციური მორკაობის, მშვიდობის, ხალხთა ურთიერთგაგებისა და თანამშრომლობის განმტკიცებაში, რათა მთლიანად გაიმარჯვონ ლენინის იდეებმა და საქმემ.

დიდ, გულითად მადლობას მოოახსენებთ, უსაზღვროდ ძვირფასო ამხანაგებო!

* * *

ამხანაგების ლ. ი. ბრეჟნევისა და ტ. ჟივკოვის გამოსვლებს დამსწრენი ხანგრძლივი ტაშით შეხვდნენ.

კომუნისტური პარტიისა და საბჭოთა მთავრობის ხელმძღვანელებმა, ბულგარეთის სახალხო რესპუბლიკის პარტიისა და მთავრობის დელეგაციის წევრებმა გულთბილად მიულოცეს ამხანაგ ტ. ჟივკოვს საბჭოთა კავშირის უმაღლესი ჯილდო და უსურვეს შემდგომი წარმატებანი დიდ და ნაყოფიერ საქმიანობაში. (საკვლეი).

იმპერიალიზმის ლენინური თეორია და თანამედროვეობა

1916 წელს ციურიხში დაიწერა, ხოლო 1917 წლის გაზაფხულზე გამოქვეყნდა ვ. ი. ლენინის გენიალური ნაშრომი „იმპერიალიზმი, როგორც კაპიტალიზმის უმაღლესი სტადია“. მას შემდეგ 60 წელი გავიდა, მაგრამ ნაშრომში მოცემული თეორიული განზოგადებები, მეცნიერული დასკვნები და დებულებები სავსებით ინარჩუნებს თავის ცხოველმყოფელობასა და ძლევამოსილებას თანამედროვე იმპერიალიზმის ეკონომიკური და პოლიტიკური სინამდვილის მიმართაც.

მეცნიერული კომუნიზმის ფუძემდებლები ცხოვრობდნენ მონოპოლისტურამდელი კაპიტალიზმის ეპოქაში, როცა კაპიტალიზმი ჯერ კიდევ პროგრესული ძალა იყო და ხელს უწყობდა საწარმოო ძალების შედარებით სწრაფი ტემპით განვითარებას. ამიტომ მათ არ შეეძლოთ მოეცათ იმ ეპოქის ახალი მოვლენებისა და სოციალურ-ეკონომიკური პროცესების მწყობრი, დასრულებული მეცნიერული ანალიზი, როცა „კაპიტალიზმი ბურჟუაზიულიდან გადაიქცა რეაქციულ კაპიტალიზმად“ (ლენინი). ამ ისტორიული მნიშვნელობა ენიჭება ვ. ი. ლენინს, რომელმაც კ. მარქსის ეკონომიკურ მოძღვრებაზე დაყრდნობით, მოგვცა იმპერიალიზმის ეპოქის ახალი ეკონომიკური, პოლიტიკური მოვლენებისა და პროცესების ღრმად მეცნიერული, ყოველმხრივი ანალიზი და ამ საფუძველზე შექმნა იმპერიალიზმის მწყობრი, მარქსისტული თეორია. ამით ვ. ლენინმა შემდგომ განვითარა და ახალ საფეხურზე აიყვანა კ. მარქსის ეკონომიკური მოძღვრება.

მარქსისტული მოძღვრებით ყოველი ეკლასობრივ-ანტაგონისტური ფორმაცია თავის განვითარების პროცესში ადგის ორ — ურთიერთისაგან განსხვავებულ, სტადიას, ეპოქას, პირველი, როცა მისი ეკონომიკური ურთიერთობა ხელს უწყობს საწარმოო ძალების განვითარებას, მეორე, როცა ეს ურთიერთობა საწარმოო ძალების განვითარების ფორმიდან გადაიქცევა მათ ბორკილებად, დაბრკოლებად. კ. მარქსმა „კაპიტალისტური დაგროვების ისტორიული ტენდენციის ორმა თეორიული ანალიზის საფუძველზე სწორად განსაზღვრა, რომ კაპიტალისტური ფორმაცია თავისი განვითარების პროცესში მიაღწევს ისეთ საფეხურს, როცა წარმოიშობა მძაფრი კონფლიქტი საწარმოო ძალებსა და წარმოებით ურთიერთობას შორის, ეკონომიკურ ანალიზზე დაყრდნობით, მოგვცა იმპერიალიზმის ეპოქის ახალი ეკონომიკური, პოლიტიკური მოვლენებისა და პროცესების ღრმად მეცნიერული, ყოველმხრივი ანალიზი და ამ საფუძველზე შექმნა იმპერიალიზმის მწყობრი, მარქსისტული თეორია. ამით ვ. ლენინმა შემდგომ განვითარა და ახალ საფეხურზე აიყვანა კ. მარქსის ეკონომიკური მოძღვრება.

ვ. ი. ლენინმა მარქსისტული მეთოდოლოგიის საფუძველზე მეცნიერულად შეისწავლა მონოპოლისტური კაპიტალიზმის მთელი სოციალურ-ეკონომიკური და პოლიტიკური სისტემა, იმპერიალისტური ქვეყნების ფინანსური ოლიგარქიის ყოველსმომძლეობის სისტემა, ამ სისტემის ანონიმიერებანი და ღრმა ანტაგონისტური წინააღმდეგობები, რომლებიც განსაზღვრავს მონოპოლისტური კაპიტალიზმის რევოლუციური გზით დაღუპვის ისტორიულ აუცილებლობას. ამ შესწავლისა და მეცნიერული ანალიზის საფუძველზე ვ. ი. ლენინმა ჩამოაყალიბა იმპერიალიზმის ხუთი ძირითადი ნიშანი: „1) წარმოებისა და კაპიტალის კონცენტრაცია, განვითარების ისეთ მაღალ საფეხურამდეა მისული, რომ მან შექმნა მონოპოლიები, რომლებიც მნიშვნელოვან როლს ასრულებენ სამეურნეო ცხოვრებაში; 2) საბანკო კაპიტალის შერწყმა სამრეწველოსთან და ამ „ფინანსური კაპიტალის“ ბაზაზე ფინანსური ოლიგარქიის შექმნა; 3) კაპიტალის გატანას, საქონლის გატანისაგან განსხვავებით, განსაკუთრებთ დიდი მნიშვნელობა ენიჭება; 4) იქმნება კაპიტალისტების საერთაშორისო მონოპოლისტური კავშირები, რომლებიც მსოფლიოს ინაწილებენ და 5) დამთავრებულია დედამიწის ტერიტორიული განაწილება უდიდეს კაპიტალისტურ სახელმწიფო ებს შორის“.

იმპერიალიზმის ლენინური თეორია მოიცავს იმპერიალიზმის ისტორიული ადგილის განსაზღვრას, ე. ი. იმის გამოკვლევას, თუ რა ადგილი უჭირავ მას, ერთი მხრივ, კაპიტალიზმის მთელი წინანდელი განვითარებისა და, მეორე მხრივ, კაცობრიობის შემდგომი განვითარების, კერძოდ,

სურათზე: მარცხნიდან — შახარაძის რაიონის სოფელ შროშის კოლმეურნეობის თავმჯდომარე მიხაკო ორაგველიძე, წითელწყაროს რაიონის სოფელ ზემო მაჩხაანის კოლმეურნეობის თავმჯდომარე ნიკო მამაიაშვილი და ამავე რაიონის სოფელ ჭედის კოლმეურნეობის თავმჯდომარე აბრამენკოს ფოტო.

სოფლის მაღლობა

წითელწყაროს რაიონის სოფელ ზემო მაჩხაანის კოლმეურნეებმა პენსიაზე გააცილეს თავიანთი თავმჯდომარე ნიკო მამაიაშვილი

ავტომანქანა სოფელს მოუახლოვდა და ფეხებ შერეულა. მანქანიდან შეახტნენ გადაცილებული კაცი მკვირცხლად გადმოვიდა, ჯაჭვ მამავალს შეეგება, ხელი მაგრად ჩამოართვა, სოფლის ამბავი ჰკითხა.

— მშვიდობაია,— უთხრა მგზავრმა და კითხვა შეუბრუნა, — შენ რას გეგეტყვი მოსკოვისასო.

— კარგსა და კეთილსაო, — მოკლედ მოსჭრა მანქანის მგზავრმა და თან დაიყოლა: — დაწვრილებით მერე ვიტყვით ყველაფერსაო.

დამზვდურს უცემ რაღაც გაახსენდა, ერთხანს შეყოყმანდა — რაღა გზაში მივახლოთო, შემდეგ ისევ თქმა ამჯობინა.

— ნიკო, წუხელ ივრიდან კაცი მოვიდა, ბატკანი იხოცებაო, ვერ გაუგიათო, რა მოხდა.

სოფლური დიდხანს არ გაგრძელებულა. მანქანამ პირი უკან იბრუნა. რამდენიმე წუთში იორზე მეცხვარეობის ფერმაში გაჩნდა.

ეს ღამე მოსკოვიდან მომავალმა ნიკო მამაიაშვილმა იორზე თეთრად გაათენა. ყველა ბრიგადაში მივიდა, ყველაფერი დაკვირდებით კითხა, უთხრა კი რაიონში გაჩნდა, რომ ბატკნისათვის ეშველა.

ვინ იცის, რამდენი ასეთი ღამე გაუტანია დიდი სოფლის თავკაცს ნიკო მამაიაშვილს, რამდენჯერ თოვლი და ყინვა, ქარი და წვიმა დასტეხია...

ნიკო მამაიაშვილი ახალი-ცხოვრების შენებელია იმ პლეადას კუთვნის, ვინც თავის მხრივი ხიდა მაშინდელი სოფლის ჭირვარამი, ხალხის ნდობა და სიყვარული დაამსახურა, ითავა და შეასრულა კიდეც: უგზოობით, უწყალობით, უსინათლოებით შეფუნებული სოფელი, შრომითა და შემოქმედებით წელში გატეხილი გლეხკაცი ცხოვრების დიდ გზაზე გამოიყვანა.

დამსახურებულ პენსიაზე ნ. მამაიაშვილის გაცილების, დაბადების 75-ე და კოლმეურნეობის თავმჯდომარედ მუშაობის მე-40 წლისთავის აღსანიშნავ საზეიმო სხდომაზე, რომელიც წითელწყაროს კულტურის სახლში 29 მაისს მოეწყო, არა მარტო ზემო მაჩხაანის, მთლიანად რაიონის, არამედ რესპუბლიკის ბევრი თვალსაჩინო ადამიანი, პარტიული და სამეურნეო ხელმძღვანელი, მისი თანამოსაქმე მოვიდა.

იუბილარის შრომითი დამსახურების აღნიშვნასთან ერთად, საქართველოს კომპარტიის ცენტრალური კომიტეტის მდივანმა ჯ. პატიაშვილმა დამსწრეთ გააცნო საქართველოს სსრ უმაღლესი საბჭოს პრეზიდიუმის ბრძანებულებები. ნ. მამაიაშვილი ხანგრძლივი და ნაყოფიერი მუშაობისათვის, დაბადების 75-ე და კოლმეურნეობის ხელმძღვანელობის მე-40 წლისთავის აღსანიშნავად დაჯილდოდა საქართველოს სსრ უმაღლესი საბჭოს პრეზიდიუმის საპატიო სიგელით. საპატიო სიგელით დაჯილდოდა ავრეთვე ზემო მაჩხაანის კოლმეურნეობა შორან საუკეთესო სამეურნეო მაჩეკნერლების მიღწევებისათვის, ჯ. პატიაშვილმა სიგელები გადასცა ლუბელარს და საქართველოს კომპარტიის ცენტრალური კომიტეტის, საქართველოს მთავრობის სახელით ჯულთბილად მიღელოცა, უსურვა უკეთესი წარმატებები საზოგადოებრივ საქმიანობასა და პირად ცხოვრებაში.

ნ. მამაიაშვილის შრომასა და მოღვაწეობაზე, დამსახურებაზე ილაპარაკა საქართველოს კომპარტიის წითელწყაროს რაიკომის პირველმა მდივანმა თ. გოგსაძემ.

ნ. მამაიაშვილს ქართველ მკცნიერთა სახელით სიტყვით მიმართა აკადემიკოსმა ნიკო კეცხოველმა. წიგნს, რომელიც მან აჩუქა, ასე წაეწერა: „კაი ყმის ნაბინავარში შეშინ დარჩებიანო, ცუდი ყმის ნაბინავარში თვალნი ნაცარსა ჭყრიანო“.

შინაარსიანი სიტყვები ნ. მამაიაშვილის დამსახურებაზე წარმოთქვეს მისმა კოლეგებმა მახარაძის რაიონის სოფელ შრომის კოლმეურნეობის თავმჯდომარემ, სოციალისტური შრომის გმირმა ვ. ორაგველიძემ, სამტრედიის რაიონის კაკვეთის სახელობის კოლმეურნეობის თავმჯდომარემ თ. თავაძემ, საქართველოს სსრ სოფლის მეურნეობის მინისტრის მოადგილემ თ. ნიკვაძემ, წითელწყაროს რაიონის სოფელ ზემო ჭედის და ჯაფარიძის კოლმეურნეობების თავმჯდომარეებმა. სოციალისტური შრომის გმირებმა ა. კობაიძემ და ნ. ყარიაშვილმა, პროფესორმა ა. ნატრომეველმა, ზუგდიდის რაიონის ახალსოფლის კოლმეურნეობის თავმჯდომარემ კ. კიკალეშვილმა და სხვებმა.

რაიონის პირველებმა და ოქტომბრელებმა თუბლარის ლექსები, თაიგულები და საუკეთესო სურვილები მოუძღვნეს.

— ნ. მამაიაშვილი კოლმეურნეობას მაშინ ჩაუდგა სათავეში, — აღინიშნა საზეიმო შეკრებაზე, — როცა სოფელს არ გააჩნდა სასმელი წყალი, გზა, სინათლე, კლუბი, სკოლა, საბავშვო ბაღი, საავადმყოფო, საყოფაცხოვრებო თუ სამედიცინო მომსახურების არავითარი წესიერი ობიექტი. სოფელში სიღარიბე სუფევდა. ხალხი ქოხმაზებში ცხოვრობდა, ძალზე სუსტი იყო თვით ახლადშექმნილი კოლმეურნეობის ეკონომიკა. მარცვლეულის საშუალო ჰექტარობრივი მოსავლიანობა 5-6 ცენტნერს, ხოლო ძროხის წველადობა 300-400 კილოგრამს არ აღემატებოდა.

საპირო იყო ხალხის დარაზმვა, დიდი შრომა, ხელმძღვანელის ნიჭი, თავდადება და შეუპოვრობა.

ნ. მამაიაშვილის თავმჯდომარეობის პერიოდში, გოსიერეული სამეურნეო ხელმძღვანელობით, პარტიული, პროფკავშირული და კომკავშირული ორგანიზაციების ბრძოლისუნარიანობის ამაღლებით, კოლმეურნეთა ხალისიანი და დაუცხრომელი შრომით სოფელ ზემო მაჩხაანის კოლმეურნეობა ერთ-ერთ მძლავრ მეურნეობად იქცა. ახლა მისი წლიური შემოსავალი 5 მილიონს, ხოლო განაყოფელი ფონდი 18 მილიონს აღემატება.

ზემომაჩხაანელთა შრომა, მათი ხელმძღვანელისა და ორგანიზატორის დამსახურება ჩვენმა პარტიამ და მთავრობამ დიდად შეაფასეს.

1967 წელს სსრ კავშირის უმაღლესი საბჭოს პრეზიდიუმის ბრძანებულებით სოფელ ზემო მაჩხაანის კოლმეურნეობა სასოფლო-სამეურნეო წარმოების განვითარებაში მიღწეული თვალსაჩინო წარმატებისათვის ლენინის ორდენით დაჯილდოდა.

კოლმეურნეობის სოციალისტურ შეჯიბრებაში გამარჯვებისათვის ინაერთგზის აქვს მიღებული საკავშირო და რესპუბლიკური გარდამავალი დროშები, 21 კოლმეურნეს მკერდს უმშვენებს ლენინის ორდენი. ხოლო თვით ნ. მამაიაშვილს 1966 წელს სოციალისტური შრომის გმირის მაღალი წოდება მიენიჭა.

ნიკოლოზ მამაიაშვილი აქტიურად და დაუზარელად მონაწილეობს საზოგადოებრივ საქმიანობაში. არჩეული იყო სკკპ XXIV ყრილობის დელეგატად, საქართველოს კომპარტიის XXIII და XXIV ყრილობების დელეგატად, კოლმეურნეობის სრულიად საკავშირო მესამე ყრილობის დელეგატად, იყო სსრ კავშირის უმაღლესი საბჭოს მეხუთე მოწვევის დეპუტატი, საქართველოს სსრ უმაღლესი საბჭოს დეპუტატი; არჩეული იყო კოლმეურნეთა რესპუბლიკური საბჭოს თავმჯდომარის მოადგილედ, კოლმეურნეთა სოციალური უზრუნველყოფის რესპუბლიკური საბჭოს თავმჯდომარედ. 1938 წლიდან დღემდე ის საქართველოს კომპარტიის წითელწყაროს რაიკომის წევრი და მშრომელთა დეპუტატების რაიონული საბჭოს დეპუტატია.

ნ. მამაიაშვილმა ზემომაჩხაანელთა და პირადად მისი შრომის ეკონომიკურ დაფასებისათვის, დამსახურებულ პენსიაზე გაცილებისათვის ფულადი გულთბილი მადლობა გადაუხადა მშობლიურ კომუნისტურ პარტიას, საბჭოთა მთავრობას, საქართველოს კომპარტიის ცენტრალურ კომიტეტს, რესპუბლიკის მთავრობას, საზეიმო შეკრებაზე დამსწრე საზოგადოებას და აღუთქვა, რომ შემდგომშიც არ დაზოგავს თავის უნარს, ძალასა და ენერგიას ლენინური კომუნისტური პარტიისა და ხალხის სამსახურში.

ეს საზეიმო შეკრება, პენსიაზე დამსახურებული იუბილის გაცილება ადგილობრივ მაგალითად იყო იმისა, თუ როგორ ფასდება ჩვენს ქვეყანაში შრომა, მშრომელი ადამიანი, გეს და როგორ უნდა მოუძღვნას კომუნისტმა თავისი შრომა, ენერგია.

ვლ. მგელიშვილი,
„კომუნისტის“ კორ.

დიდი ოქტომბერი და თურქეთი

თბილისში სამ დღეს მიმდინარეობდა დიდი ოქტომბრის სოციალისტური რევოლუციის მესამოცე წლისთავისადმი მიძღვნილი თურქოლოგთა საკავშირო სამეცნიერო სესია. იგი მოიწვიეს სსრ კავშირის მეცნიერებათა აკადემიამ, ეროვნულ მეცნიერებათა აკადემიის ინსტიტუტმა და საქართველოს მეცნიერებათა აკადემიის გ. ვ. წერეთლის სახელობის აღმოსავლეთმცოდნეობის ინსტიტუტმა.

ჩვენი ქვეყნის სამეცნიერო-ტექნიკური ინტერესების მეცნიერებმა ილაპარაკეს თავიანთ მიღწევებზე თურქეთის უახლეს ისტორიასა და ისტორიოგრაფიაში, ენათმეცნიერებაში, ლიტერატურათმცოდნეობასა და ესთეტიკაში.

სესიაზე „დიდი ოქტომბერი და თურქეთი“ მონაწილეობს თურქოლოგთა საბჭოთა კომისიის თავმჯდომარე, სსრ კავშირის მეცნიერებათა აკადემიის აკადემიკოსი ა. კანონოვი, აღმოსავლეთმცოდნეობის ინსტიტუტის დირექტორი, საქართველოს მეცნიერებათა აკადემიის აკადემიკოსი ო. გამყრელიძე, აზერბაიჯანის მეცნიერებათა აკადემიის აღმოსავლეთმცოდნეობის ინსტიტუტის დირექტორი, საქართველოს მეცნიერებათა აკადემიის აკადემიკოსი მ. შირალიევი, აზერბაიჯანის მეცნიერებათა აკადემიის აღმოსავლეთმცოდნეობის ინსტიტუტის ეროვნულ-განმათავისუფლებელი მოძრაობის განყოფილების გამგე ალიევი, სომხეთის მეცნიერებათა აკადემიის აღმოსავლეთმცოდნეობის ინსტიტუტის თურქეთის განყოფილების გამგე, პროფესორი ე. სარქისიანი, ლენინგრადის უნივერსიტეტის აღმოსავლეთის ფაკულტეტის დეკანი, პროფესორი ა. ნეტრომეველი, ზუგდიდის რაიონის ახალსოფლის კოლმეურნეობის თავმჯდომარემ კ. კიკალეშვილმა და სხვებმა.

რაიონის პირველებმა და ოქტომბრელებმა თუბლარის ლექსები, თაიგულები და საუკეთესო სურვილები მიუძღვნეს.

— ნ. მამაიაშვილი კოლმეურნეობას მაშინ ჩაუდგა სათავეში, — აღინიშნა საზეიმო შეკრებაზე, — როცა სოფელს არ გააჩნდა სასმელი წყალი, გზა, სინათლე, კლუბი, სკოლა, საბავშვო ბაღი, საავადმყოფო, საყოფაცხოვრებო თუ სამედიცინო მომსახურების არავითარი წესიერი ობიექტი. სოფელში სიღარიბე სუფევდა. ხალხი ქოხმაზებში ცხოვრობდა, ძალზე სუსტი იყო თვით ახლადშექმნილი კოლმეურნეობის ეკონომიკა. მარცვლეულის საშუალო ჰექტარობრივი მოსავლიანობა 5-6 ცენტნერს, ხოლო ძროხის წველადობა 300-400 კილოგრამს არ აღემატებოდა.

საპირო იყო ხალხის დარაზმვა, დიდი შრომა, ხელმძღვანელის ნიჭი, თავდადება და შეუპოვრობა.

ნ. მამაიაშვილის თავმჯდომარეობის პერიოდში, გოსიერეული სამეურნეო ხელმძღვანელობით, პარტიული, პროფკავშირული და კომკავშირული ორგანიზაციების ბრძოლისუნარიანობის ამაღლებით, კოლმეურნეთა ხალისიანი და დაუცხრომელი შრომით სოფელ ზემო მაჩხაანის კოლმეურნეობა სოციალისტური ტიპის ერთ-ერთ მძლავრ მეურნეობად იქცა. ახლა მისი წლიური შემოსავალი 5 მილიონს, ხოლო განაყოფელი ფონდი 18 მილიონს აღემატება.

ზემომაჩხაანელთა შრომა, მათი ხელმძღვანელისა და ორგანიზატორის დამსახურება ჩვენმა პარტიამ და მთავრობამ დიდად შეაფასეს.

1967 წელს სსრ კავშირის უმაღლესი საბჭოს პრეზიდიუმის ბრძანებულებით სოფელ ზემო მაჩხაანის კოლმეურნეობა სასოფლო-სამეურნეო წარმოების განვითარებაში მიღწეული თვალსაჩინო წარმატებისათვის ლენინის ორდენით დაჯილდოდა.

კოლმეურნეობის სოციალისტურ შეჯიბრებაში გამარჯვებისათვის ინაერთგზის აქვს მიღებული საკავშირო და რესპუბლიკური გარდამავალი დროშები, 21 კოლმეურნეს მკერდს უმშვენებს ლენინის ორდენი. ხოლო თვით ნ. მამაიაშვილს 1966 წელს სოციალისტური შრომის გმირის მაღალი წოდება მიენიჭა.

ნიკოლოზ მამაიაშვილი აქტიურად და დაუზარელად მონაწილეობს საზოგადოებრივ საქმიანობაში. არჩეული იყო სკკპ XXIV ყრილობის დელეგატად, საქართველოს კომპარტიის XXIII და XXIV ყრილობების დელეგატად, კოლმეურნეობის სრულიად საკავშირო მესამე ყრილობის დელეგატად, იყო სსრ კავშირის უმაღლესი საბჭოს მეხუთე მოწვევის დეპუტატი, საქართველოს სსრ უმაღლესი საბჭოს დეპუტატი; არჩეული იყო კოლმეურნეთა რესპუბლიკური საბჭოს თავმჯდომარის მოადგილედ, კოლმეურნეთა სოციალური უზრუნველყოფის რესპუბლიკური საბჭოს თავმჯდომარედ. 1938 წლიდან დღემდე ის საქართველოს კომპარტიის წითელწყაროს რაიკომის წევრი და მშრომელთა დეპუტატების რაიონული საბჭოს დეპუტატია.

ნ. მამაიაშვილმა ზემომაჩხაანელთა და პირადად მისი შრომის ეკონომიკურ დაფასებისათვის, დამსახურებულ პენსიაზე გაცილებისათვის, დამსახურებულ მადლობა გადაუხადა მშობლიურ კომუნისტურ პარტიას, საბჭოთა მთავრობას, საქართველოს კომპარტიის ცენტრალურ კომიტეტს, რესპუბლიკის მთავრობას, საზეიმო შეკრებაზე დამსწრე საზოგადოებას და აღუთქვა, რომ შემდგომშიც არ დაზოგავს თავის უნარს, ძალასა და ენერგიას ლენინური კომუნისტური პარტიისა და ხალხის სამსახურში.

ეს საზეიმო შეკრება, პენსიაზე დამსახურებული იუბილის გაცილება ადგილობრივ მაგალითად იყო იმისა, თუ როგორ ფასდება ჩვენს ქვეყანაში შრომა, მშრომელი ადამიანი, გეს და როგორ უნდა მუშაობენ კომუნისტმა თავისი შრომა, ენერგია.

ვლ. მგელიშვილი,
„კომუნისტის“ კორ.

მსოფლიოს ამბები

ტელეტაიპი გადმოგვცემს ერთიანი ბიგ-ბიროსაგან

საფრანგეთი: უღიდესი ინტერესი

პარიზი, 30 მაისი. (საკვლევი). საფრანგეთის საზოგადოებრიობა უღიდესი ყურადღებითა და ინტერესით შეხვდა სკკპ ცენტრალური კომიტეტის გენერალური მდივნის ლ. ი. ბრეჟნევის გამოსვლას საბჭოთა კავშირის ტელევიზიით.

დიდი კმაყოფილება გამოთქვეს აქ იმ შეფასებამ, რომელიც სკკპ ცენტრალური კომიტეტის გენერალურმა მდივანმა მისცა საფრანგეთისა და საბჭოთა კავშირის ხალხთა ტრადიციული მეგობრული ურთიერთობის ახლანდელ მდგომარეობასა და მისი შემდგომი განვითარების პერსპექტივებს. დიდი ყურადღება მიეპყრო აგრეთვე ლ. ი. ბრეჟნევის იმ სიტყვებმა, რომ ყველა ხალხის უშიშროების უზრუნველყოფის ძირეული ამოცანაა თავიდან აიცილონ გამაღლებული შეიარაღების ტვირთი ადამიანებისა და ეროვნული სიმდიდრეებისთვის“ საერთაშორისო ლენინური პრემიის ლაურეატმა გენერალმა პიერ პუიადმა განაცხადა: მეორე მსოფლიო ომის წლებში საბჭოთა ხალხი და ფრანგი ხალხი მხარდამხარ ებრძოდნენ საერთო მტერს — ჰიტლერულ ფაშიზმს. მადლიერ ფრანგებს მუდამ ახსოვთ, რომ საბჭოთა კავშირმა, საბჭოთა ხალხმა უზარმაზარი მსხვერპლის ფასად დაიცვეს დასავლეთ ევროპის ქვეყნების ხალხების, მათ შორის ფრანგი ხალხის თავისუფლება და დამოუკიდებლობა. ლ. ი. ბრეჟნევის განცხადება, რომ ჯანიარაღების, ქვეყნებისა და ხალხების თანამშრომლობის განვითარების საქმე ამჟამად უდიდესი მნიშვნელობის ამოცანაა, საფრანგეთის საზოგადოებრიობის აზრით წარმოადგენს მოწოდებას იმისათვის, რომ ვიბრძოლოთ საერთაშორისო ვითარების შემდგომი გაჯანსაღებისათვის, ქეელსინკის თათბირის საბოლოო აქტის დებულებათა რეალიზაციისათვის.

ჩვენ გამოთქვამთ რწმენას, რომ ლ. ი. ბრეჟნევის მომავალი ვიზიტი და პრეზიდენტ ჟ. ჟისკარ დ' ესტენთან მისი მოლაპარაკება საფრანგეთ-საბჭოთა კავშირის ურთიერთობის განვითარების ახალი ეტაპი იქნება, ხელს შეუწყობს მშვიდობისა და უშიშროების უზრუნველყოფას ევროპასა და მთელ მსოფლიოში. სწორედ ამიტომ ვამშობთ: კეთილი იყოს თქვენი ჩამობრძანება, ლეონიდ ილიას ძე, ჩვენს ქვეყანაში!

საფრანგეთის საზოგადოებრიობა მხარს უჭერს ლ. ი. ბრეჟნევის იმ განცხადებას, რომ ბელგრადის შეხვედრაზე ჰელსინკის თათბირის მონაწილე ყველა ქვეყანამ კვლავ პრაქტიკულად უნდა დადასტუროს თავისი კეთილი ნება და ღირსეული წვლილი შეიტანოს მშვიდობის განმტკიცებაში, თქვა მარსელელმა ინჟინერმა როზე ბარტმა. მსოფლიოს ხალხებს მძიმე ტვირთად აწვებათ გამალებული შეიარაღება, ამიტომ განიარაღების პრობლემას ახლა, როგორც ლ. ი. ბრეჟნევმა განაცხადა, უპირველესი მნიშვნელობა ენიჭება მთელი კაცობრიობის მომავლისათვის. ჩვენ, ფრანგი მშვიდობის მომხრენი, ყოველ ღონეს ვიხმართ, რომ გავაფართოოთ ჩვენი ქვეყნების თანამშრომლობა,

ვრცლად და ყველაზე თვალსაჩინო ადგილს ბეჭდავს ფრანგული პრესა ლ. ი. ბრეჟნევის გამოსვლას. ლ. ი. ბრეჟნევმა კვლავ წამოაყენა კონკრეტული წინადადებანი გამალებული შეიარაღების წინააღმდეგ, წერს ფრანგ კომუნისტთა ორგანო „ლუმანიტე“. მან გააკრიტიკა ამერიკის შეერთებული შტატების პოზიცია სტრატეგიული შეიარაღების შეზღუდვის შესახებ შეთანხმების საკითხში და მოუწოდა საფრანგეთს შეიტანოს წვლილი სამხედრო ესკალაციის შეზღუდვაში. ყველა ხალხის ძირეული ამოცანაა თავიდან აიცილონ გამალებული შეიარაღების ხტირალის შემდგომი გაზრდა.

გაზეთი „ფიგარო“ „უდიდესი მნიშვნელობის სიტყვას“ უწოდებს ლ. ი. ბრეჟნევის განცხადებას, რომ საფრანგეთისა და საბჭოთა კავშირის კეთილი ურთიერთობის შემდგომი განვითარების ხაზს ფაროთად უჭერს მხარს ფრანგი ხალხი.

სათაურით „სსრ კავშირი მზად არის განახორციელოს გამალებული შეიარაღების შეზღუდვის ნაწილობრივი ღონისძიებანი“ გაზეთი „ორორი“ ბეჭდავს სტატიას, რომელშიც წერს, რომ, როგორც ლ. ი. ბრეჟნევმა თქვა, ამერიკის შეერთებული შტატების პოზიციის „მიზანია ცალმხრივ უპირატესობათა მიღება“.

სკკპ ცენტრალური კომიტეტის გენერალურმა მდივანმა, წერს „მატინ დე პარი“, იმედი გამოთქვა, რომ ბელგრადის მომავალი შეხვედრა „ჰელსინკის სულისკვეთების“ გაგრძელება და განვითარება იქნება.

პრესტიჟი ეცემა

ნიუ-იორკი, 30 მაისი. (საკვლევი). ამერიკის შეერთებულ შტატებში საზოგადოებრივი აზრის უკანასკნელი გამოკითხვა მოწმობს, რომ ალბულობს პრეზიდენტ ჯ. კარტერის პოპულარობა. მაგალითად, გამოკითხვამ, რომელიც, ამერიკის ენბი-სის რადიოსატელევიზიო კომპანიამ მოიწყო, გამოარკვია, რომ აპრილის დამლევს მარტის მონაცემებთან შედარებით 10 პროცენტით შემცირდა იმ ამერიკელთა რიცხვი, რომლებიც იწონებდნენ ჯ. კარტერის საქმიანობას პრეზიდენტის პოსტზე.

ბევრი პოლიტიკური მეთვალყურე პრეზიდენტის პრესტიჟის დაცემას უწინარეს ყოვლისა იმ გეზს უკავშირებს, რომელსაც მისი ადმინისტრაცია ადგას საგარეო პოლიტიკის დარგში. თავიანთი თვალსაზრისის დასადასტურებლად ისინი იმოწმებენ საზოგადოებრივი აზრის მეორე გამოკითხვას, რომელიც აპრილის დამლევს მოაწყო გაზეთმა „ნიუ-იორკ ტაიმსმა“ სი-ბი-ესის სატელევიზიო კომპანიასთან ერთად. ამ გამოკითხვამ ცხადყო, რომ ამერიკელთა დიდ უმრავლესობას წინანდებურად სურს რაც შეძლება მალე დაიღოს საბჭოთა კავშირისა და ამერიკის შეთანხმება სტრატეგიული შეიარაღების შეზღუდვის შესახებ. ამას მხარი დაუჭირა გამოკითხულთა ორმა მესამედმა.

როდეზიელ რასისტთა პროვოკაცია

მაპუტუ, 30 მაისი. (საკვლევი). **როდეზიის რასისტულმა რეჟიმმა ახალი შეიარაღებული პროვოკაცია განახორციელა მოზამბიკის სახალხო რესპუბლიკის წინააღმდეგ.** როგორც ეროვნული თავდაცვის სამინისტროს წარმომადგენელმა განაცხადა, 29 მაისს გამთენიისას რასისტული ჯარების დიდი კონტინგენტები ვერაგულად შეიჭრნენ რესპუბლიკის ტერიტორიაზე. აგრესორებმა მძიმე არტილერიისა და ბომბდამშენების დახმარებით შეუტიეს მოზამბიკის სახალხო შეიარაღებული ძალების პოზიციებს ბაზის პროვინციის ჩიკუელაკუალის, ჩიტანგისა და მდინარე ხუანეძის მიდამოებში.

უკანასკნელ ხანს სოლსბერის უკანონო რეჟიმი აძლიერებს შეიარაღებულ პროვოკაციებს მოზამბიკისა და ზამბიის წინააღმდეგ და ცდილობს ფართო საერთაშორისო კონფლიქტი გამოიწვიოს აფრიკის ამ რაიონში. ამ დღეებში მოზამბიკის არტილერიამ ჩამოაგდო როდეზიის სამხედრო-საჰაერო ძალების თვითმფრინავი, რომელიც ქვეყნის საჰაერო სივრცეში შეეჭრა.

რესპუბლიკა მას შემდეგ გახდა მუდმივი პროვოკაციების ობიექტი, რაც მან ჩაკეტა სახღვარი როდეზიასთან, რომელსაც თავისი საგარეო-სავაჭრო საქონლის მეტი ნაწილი გადამჭრნდა რენგზით, რომელიც მას მოზამბიკის ნავსადგურთან აკავშირებს.

პრინციპული პოზიცია

დამასკო, 30 მაისი (საკვლევი). „პრაქტიკამ დაადასტურა, რომ საბჭოთა კავშირი პრინციპული პოზიციას იდგას ახლო აღმოსავლეთის პრობლემის მოწესრიგების საკითხში და იმის მომხრეა, რომ ისრაელმა გაიყვანოს მთელი თავისი ჯარები ოკუპირებული არაბული ტერიტორიებიდან, უზრუნველყოფილი იქნეს პალესტინის არაბი ხალხის კანონიერი უფლებები, კერძოდ, თავის სამშობლოში ეროვნული სახელმწიფოს შექმნის უფლება, აგრეთვე მოწესრიგდეს ახლო აღმოსავლეთის კრიზისი ეუნევის მოლაპარაკების გზით. საბჭოთა კავშირის ეს პოზიცია მთლიანად შეესაბამება მის პოლიტიკას — საერთაშორისო დაძაბულობის შენელების პოლიტიკას“, — წერს ხორიული გაზეთი „ალ-ბაასი“, არაბთა სოციალისტური აღორძინების პარტიის ორგანო.

ყოველი ესრიდენ

დამნაშავეობა მატულობს

● ვენა. სულ უფრო მატულობს დანაშაულობა ავსტრიაში. ავსტრიის კრიმინალური სოციოლოგიის ინსტიტუტის მონაცემებით, 1953 წლიდან დღემდე სისხლის სამართლის დანაშაულობათა რიცხვი ქვეყანაში ერთიორად გაიზარდა. დღე არ გავა, რომ ცნობილი არ გახდეს შემნახველი სალაროების, ბანკების გაძარცვის, ბინების გატეხვის, ეურჩებში მძარცველობის ახალი შემთხვევები.

შეჩერდა სარკინიგზო მიმოსვლა

● კოლომბო. რკინიგზელთა გაფიცვის შედეგად შრი ლანკაში შეჩერდა სარკინიგზო მიმოსვლა. რკინიგზელები მოითხოვენ ხელფასის მომატებას. ჯერჯერობით დადებითი შედეგები არ მოპოვოლია პროფკავშირთა წარმომადგენლების მოლაპარაკებას ტრანსპორტის მინისტრთან კ. მ. რატნაიკესთან.

პროცესი დაიწყო

● რომი. იტალიის დედაქალაქში დაიწყო პროცესი, რომელშიც ახამრთლებენ 1970 წლის დეკემბრის გადატრიალების, აგრეთვე წარუმატებელი ამბიხების შემდეგ 1975 წლის ზაფხულამდე მოწყობილი პროვოკაციების მთელი ხერიის ორგანიზატორებსა და მონაწილეებს, რომლებსაც მეთაურობდა „შავი თავადი“ ვალერიო ბორგეზე. სულ სამართალში მიცემულია 78 კაცი, რომლებსაც ბრალად ედებათ შეთქმულებაში მონაწილეობა და შეთქმულთა დახმარება, მაგრამ მათგან 26 დამნაშავეს ჯერ იხევ ეძებს პოლიცია.

სერიოზული მღელვარება

● ისლამაბადი. 3 ივნისს ქვეყანაში დაიწყება ზ. ა. ბჰუტოს მთავრობასა და პაკისტანის ოპოზიციურ ეროვნულ ალიანსის ლიდერებს შორის მოლაპარაკება ახლანდელი მწვავე სამშინაოპოლიტიკური კრიზისის მოწესრიგების გზების შესახებ.

უკვე ორ თვეზე მეტია პაკისტანში გრძელდება სერიოზული მღელვარება იმის გამო, რომ ოპოზიცია უარს ამბობს ცნოს პარლამენტის მარტის საყოველთაო არჩევნების შედეგები ამ საფუძველზე, რომ არჩევნები ფალსიფიცირებული იყო.

1 ივნისი ბავშვთა დაცვის საერთაშორისო დღეა

ბოლონეთი

ბოლონეთი ნორჩების ქვეყანაა. აქ ყოველი მეოთხე ბაბავშვი ბაღში, ბაღში ან სკოლაში დადის. მოზრდილ თაობა საყოველთაო უფრადღებითა და ზრუნვით არის გარემოსილი.

სურათზე: კონცერტისათვის მზადება ქალაქ ბოლონიის ერთ-ერთ საბავშვო ბაღში.

ცაუ-საკვლევის ფოტო.

ბერლინი

ბერლინი 1974 წელს ბერლინში ბავშვთა ბაღების ოდენობა 1000-ით გაიზარდა. ბაღებში ბავშვთა ფიზიკური აღზრდა, ინტელექტუალური, ესთეტიკური, ეროვნული-ინტერნაციონალური, ეკონომიკური, ტექნიკური, ეკოლოგიური, ფიზიკური

სიცოცხლის ზეიმი

1 ივნისი — ბავშვთა დაცვის საერთაშორისო დღეა

რა შეედრება მათს ხილვას. სიცოცხლეს, სიხარულს, ბედნიერებას, სამყაროს შეცნობის მძაფრ სურვილს, ყველაფერს ერთად რომ დაუხადგურებია მათს კრიალა თვალებში.

დღეს მათი ზეიმია — ბავშვთა დაცვის საერთაშორისო დღე. ბავშვები ქვეყნის მომავალია, კაცობრიობის სიხარულია. ჩვენს ქვეყანაში ბავშვებისათვის ზრუნვა ჩვენი სოციალისტური საზოგადოების ცხოვრების კანონს შეადგენს.

ეს ზეიმი ეწყობა, როგორც კეთილი ნების ადამიანთა სოლიდარობის დღე, რომლებიც გაერთიანებული არიან პლანეტის ნორჩ მოქალაქეთა ბედნიერებისთვის, მათი ნათელი მომავლისათვის ბრძოლის საერთო მისწრაფებით.

ამ სურათებზე თითქოს თვით სიცოცხლე ზეიმობს. შეხედეთ ამ თბილისელ ბედნიერ პატარებს სახეზე სილაღე და სიხალისე რომ აღბეჭდიათ.

ს. კილაძის, რ. მაისურაძის და სპეციფორმის ფოტოქრონიკის ფოტო.

ფანტერაკი მთებზე

როცა ადამიანს უჭირს

ცნობამ იმის შესახებ, რომ მთებში გზა აერია ექვს ზაპოროჟიელ-ტურისტს, როლებიც ჩრდილოეთ კავკასიიდან უღელტეხილით შაივ ზღვის ნაპირებისაკენ მიდიოდნენ, ფეხზე დაიყენა ასობით ადამიანი. მათ საძებნელად მთებისაკენ დაიძრა მშველელთა 22 ჯგუფი. ისინი ყველგანმავლებითა და ვერტმფრენებით წავიდნენ. შეტანილი იყვნენ მშველელთა რაზმები სოხუმიდან, თბილისიდან, ქუთაისიდან, მესტიიდან, ზაპოროჟიეიდან. გზადაანეული ტურისტები ხომ უკვე ათი დღე დაეხეტებოდნენ მთეებში.

იოლი არ იყო ადამიანთა პატარა ჯგუფის პოვნა მთაში, სადაც უკვე რამდენიმე დღე წვიმა და ნისლი იყო. ეძებდნენ ტყეებსა და ხევებში. ბოლოს სოაუძის მაშველი რაზმის ინსტრუქტორმა რ. კოვზირიძემ და ტურისტული სასტუმროს „სოხუმი“ უფროსმა ინსტრუქტორმა ვ. აკრბამ კვალს მიაგნეს. მათ აღმოაჩინეს წყრილი, რომელშიაც ნათქვამი იყო, რომ ტურისტები კელასურის ხეღელტეხილისაკენ წასულან, მაგრამ ვერც იმ დღეს, ვერც მეორე დღეს ამ რაიონში ტურისტებს ვერ მიაგნეს. როგორც ჩანს, მათ მხარი ეცვალათ და სხვა მხარეს წასულიყვნენ. მაგრამ მალე სოხუმის ტურისტთა კლუბის დირექტორის ბ. ზაუოუმეოისა და გ. იერჩენკოს ჯგუფმა იპოვა მეორე ბანათი: საჭმელი გაგვითავდა, ექვსიდან ორი ადამ გაგვიხდა.

ძიების წრე ვიწროდებოდა. სამშველი სამუშაოები აფხაზეთის პარტიკომი ორგანოების ძუდმივ კონტროლით მიმდიხარეობდა.

სოხუმის გაერთიანებული ავიასაწარმოოს ვერტმფრეხები ჰაერიდან დიდ დახმარებას უწევდნენ მშველელთა რაზმებს. ვერტმფრენის მეთაურმა ვ. ბელიანიმ მთას რომ დასტრიალებდა, ხალხი შეინიშნა. მათ ხაუყოფს სურასათ, მედიკამენტები. ადგილ მთის ციცაბ ფერდობზე ვერტმფრენის დაძვება აძჭარად არ მოხერხდა. მათ დაასხმარებლად გადმოფრინდნენ ვერტმფრინავთა რგოლის მეთაური ვ. კუზიუკი და მფრინავი ვ. ბელიანიხი. მათ დიდი ვაეკაცობა და ოსტატობა გამოიჩინეს და მანქანა დაუშვეს უბედურებაში ჩავარდნილი ადამიანების მახლობლად. ისინი ორჯერ მოფრინდნენ ტურისტებთან. ავადმყოფეს ჯერ კიდევ ვერტმფრინავეში ახალგაზრდა ექიმმა ვ. არანგელსკიმ აღმოუჩინა პირველი სამედიცინო დახმარება.

ექვსივე ტურისტი რესპუბლიკურ საავადმყოფოში მიიყვანეს. ახლა ყველანი კარგად არიან.

თ. ჯიბუტი,
(საქინფორმის კორ).

ზაფხული დადგა

დადგა ზაფხული. დრო დასვენებისა და ტურისტული მოგზაურობისა. როგორი ამინდი იქნება ზაფხულის პირველ თვეს, იფხიანი ჩვენს რესაუნლიკაში?

დასავლეთ საქართველოში ჰაერის საშუალო თვიური ტემპერატურა დაბლოდ და მთიან რაიონებში ოსალოდველია 17-21; მაღალმთიან რაიონებში 12-15 გრადუსი (რაც ნორმასთან ახლოა).

ნალექების თვიური ჯამი შეადგენს 80-200 მმ-ს (ხოლოდის ფარგლებში, ზოგან ნორმაზე ნაკლები).

ხანმოკლე წვიმები, ზოგან ელვქექით გათვალისწინებულია პირველი, მეორე და მესამე დეკადის შუა ხაწილში. თვის უმეტეს დროს დღის ტემპერატურა იქნება 24-29, მეორე და მესამე დეკადაში აიწევს 32-35, მთებში კი 21-26 გრადუსამდე.

აღმოსავლეთ საქართველოში ჰაერის საშუალო თვიური ტემპერატურა მოსალოდნელია დაბლობ რაიონებში 18-23. მთებში 16-17, მაღალმთიან რაიონებში 12-15 გრადუსი ნორმასთან ახლოს, ზოგან ნორმაზე მეტი ერთ გრადუსამდე.

ნალექების თვიური ჯამი შეადგენს დაბლობებში 60-160 მმ-ს, მთებში 110-210 მმ-ს (ნორმასთან ახლოს, ზოგან ნორმაზე მეტი).

ხანმოკლე წვიმები, ზოგან ელვქექით გათვალისწინებულია პირველ და მეორე დეკადაში. თვის უმეტეს დროს დღის ტემპერატურა იქნება 25-30, მეორე დეკადაში მიაღწევს 30-35, მთებში კი 22-27 გრადუსს.

გ. ნადარეიშვილი.

ფეხბურთი

შესაძლებლობა მრავალი, გოლი — ერთი

„დინამო“ თბილისი — „ზანტიორი“ დონეცკი — 1:0 (0:0)

31 მაისი, თბილისი, ვ. ი. ლენინის სახელობის „დინამოს“ სტადიონი. 55 ათასი მაყურებელი, მოდრუბლული ამინდი. მსაჯი ვ. რუდნევი (მოსკოვი).

„დინამო“ გაბელია, ხიზანიშვილი, ქორიძე, ხინჩაგაშვილი, ოსტავა, დარახელია, მ. მაჩაიძე, კოპალეიშვილი (ჩივაძე), ჩელებაძე, ყიფიანი, შენგელია.

„ზანტიორი“ — დეგტიარიოვი, იარომჩენკო, ზვიაგინცევი, კონდრატოვი, რუდაკოვი, მიშინი, ხოკოლოვსკი, დუდინსკი, საფონოვი, ტარუხინი, რეზნიკი (როგოვსკი).

შეხვედრა მასპინძელთა სწრაფი ოერიშებით დაიწყო — ჯერ შენგელიამ სახიფათოდ შეუტია დეგტიარიოვის კარს მარჯვენა ფლანგიდან, მერე მცველმა ოსტავამ შექნა სტუმართა საჯარიმოში მწვავე მომენტი. ამას მოჰყვა კოპალეიშვილის მოულოდნელი ძლიერი დარტყმა კარში, შემდეგ კარის აღებას შეეცადნენ ყიფიანი, ჩელებაძე, კვლავ შენგელია. მაგრამ ამაოდ — გოლი არ ნაწილდა. თბილისელთა სათამაშო და ტერიტორიული უპირატესობით მიიწურა პირველი ტაიმი...

შესვენების შემდეგ, პირველად წუთებიდანვე დინამოელები, რომ იტყვიან, „დასახლდნენ“ დონეცკელთა საჯარიმოში. კვლავ სახიფათოდ ერტყვნ თბილისელთა თავდასხმის სამეული. იერიშებში, ამასთან მაღალ ტემპში, გავიდა კიდევ ნახევარ საათზე მეტი. სტუმრება ძალზე მჭიდროდ მეთვალყეობდნენ ჩვენს ფეხბურთელებს, მასირებულად ეცავდნენ თავიანთი კარის მისადგომებს და დროდადრო თვითონაც გაჰყავდათ „სამიზნე პოზიციაში“ სოკოლოვსკი, დუდინსკი, უფრო ხშირად კი ბუნდის ვეტერანი სტარუხინი. თბილისელთა დაცვა თითქმის უშეცდომოდ მოქმედებდა.

79-ე წუთზე ბურთს დაეფლო ყიფიანი. მის წინ მცველთა მთელი კედელი იყო ალმართული. დინამოელმა ამ სიტუაციაში ერთადერთი სწორი გადაწყვეტილება მიიღო — შემოტრიალებულმა ბურთი უკან გუნდრა მაჩაიძეს. თბილისელთა კაპიტანმა მძლავრად და ზუსტად დაარტყა კარში — 1:0. ამ ერთმა ბურთმა მეოთხე გამარჯვება, ორი ქულა მოუტანა თბილისის „დინამოს“.

ო. ნოზაძე.

□

გუშინ სტადიონებზე გაიმართა უმაღლესი ლიგის საკავშირო ჩემპიონატის კიდევ ხუთი მატჩი. აი მათი შედეგები:

„ლოკომოტივი“ — „დინამო“ კ. 0:0
„ალანია“ — „კაირატი“ — 0:0
„კრ. სოვეტოვი“ — „დინამო“ ბ. — 0:2
„კარპატი“ — „ზარია“ — 1:0
„ჩერნომორეცი“ — „ნეფტჩი“ — 2:2

ფრენბურთი

საქართველოს გუნდები — ფინალში

ლატვიის ქალაქებში ლიეპაიასა და დაუგავპილსში მიმდინარეობს მეორე საკავშირო ახალგაზრდულ თამაშებში შემავალი ფრენბურთიელთა ტურნირები. ლიეპაიაში ჭაბუკები ასპარეზობენ, ხოლო დაუგავპილსში — გოგონები.

საქართველოს ნაკრებმა გუნდებმა, როგორც გოგონებმა (მწვრთნელები შ. მარგიშვილი და ც. ამუამეილი), ისე ჭაბუკებმა (მწვრთნელები ს. სტეპანიანი და რ. მურადოვი) წარმატებით გამართეს წინასწარი შეხვედრები ჯგუფებში (სადაც ოთხ-ოთხი გუნდი გამოდიოდა) და ფინალში მონაწილეობის უფლება მოიპოვეს. გადამწყვეტ ასპარეზობაში გამოვა რვა-რვა გუნდი.

ფარიკაობა

ეროვნული ნაკრებები

საქართველოს ხელი — ვეტერანთა ოლიმპიადა

საქართველოს სპორტკომიტეტის ზამთრის საცურავ აუზში შეკრებილი სპორტის მოყვარულები დიდი ინტერესით ადევნებდნენ თვალს ოლიმპიური ჩემპიონის ელენე გაიცეხოვსკაიასა (მოსკოვი) და მსოფლიოს ჩემპიონის ირინე კალინინას (ლენინგრადი) ორთაბრძოლას კოშკურიდან ხტომაში. თავდაპირველად პენზელი სპორტსმენი დაწინაურდა, მაგრამ საბოლოოდ მაინც „ოქროს ოლიმპიელმა“ გაიმარჯვა — 625,905 ქულა. ი. კალინინას შედეგია 622,035 ქულა.

კარგად გამოვიდნენ თბილისელი მხტომელები ლიანა ცოტაძე და სვეტლანა ნიკოლოტოვი, რომლებმაც შესაბამისად მეექვსე და მეშვიდე ადგილები დაიკავეს.

საღამოს გაიმართა ფინალური ასპარეზობა კოშკურიდან ხტომებში ვეტერანთა შორის.

საუკეთესოდ ასპარეზზე ერევნელმა საერთაშორისო კლასის სპორტის ოსტატმა დ. ამბარცუმიანმა. მან თავიდანვე ხელთ იგდო ლიდერობა და გაიმარჯვა — 845,915 ქულა. მეორე ადგილზეა მინსკელი ნ. მიხაილოვი — 812,775, მესამეზე — სარატოველი ვ. ტროშინი — 805,635 ქულა.

ამრიგად, გუნდურ ჩათვლაში საპრიზო ადგილები ასე განაწილდა: რუსეთის ფედერაცია, მოსკოვი, ბელორუსია, საქართველოს ნაკრები მეხუთე ადგილზე გამოვიდა, რაც უდავოდ დიდი წარმატებაა.

ნ. ხოშტარია.

სურათზე: კოშკურიდან ხტომაში გამარჯვებულნი (მარცხნიდან) — ი. კალინინა, ე. ვაიცეხოვსკაია და ლ. ეფრემოვა.

ავტორის ფოტო

ეკონომიკა

ბიზარდე, ეფვიანე ჯეჯილო

საბავშვო პოეტს გიორგი წერეთელს 50 წელი შეუსრულდა.

მალე პატარა მკითხველები მიიღებენ პოეტის სკოლამდელი და უმცროსი სასკოლო ასაკის ბავშვებისათვის დაწერილი ლექსების, პოემების, იგავების, ზღაპრების, გამოცანების დიდ კრებულს, რომელსაც „დილა ო დილა“ ჰქვია. ქვემოთ ვბეჭდავთ მის ახალ საბავშვო ლექსებს.

გიორგი წერეთელი.

ქორმუცელა

ქორმა, ქორმა, ქორმუცელამ
გაიტაცა გიას წიგნი,
თქვენ გგონიათ იმ მსუნაგმა
რომ საწადელს მიაღწია?
მურა ყეფით გამოუდგა,
გიამ ტყვია მიაწია, —
გაუფრინდა და საბუდარს
დუბრუნდა წიგნ, წიგნ.

უსაქმური

დადის მურა
უსაქმურად,
თითქოს შეგრი იმსახურა...
ყურიც კი არ აპანტურა,
რომ მიუსტა ქათამს ტურა,
მისი საკანტუნელი
ძვლებიც ტურამ აკანტუნა...
როცა ქათამს მწყემსი არ ჰყავს,
აბა მაშინ რა ქნას ტურამ?

ჯოხი გაცოცხლებული

ჯოხს, ბაბუას დასაბჯენს,
რომ ეძახდი ყავარჯენს,
წაიღეს და ვეღარ
ვიხილავ ძირში დაარჭვეს.
ყოველდღე ვაკვირდები,
ჯოხს გამოსდის კვირტები,
ჯოხი გაცოცხლებული,
მოდი, ნუ გაკვირდები.

თხუკანია და კრიალა

ბატის ჭუკი ტანს იბანს,
არ სურს წყლიდან ამოსვლა.
ფოში ჭყივის, როცა ვბანთ,
სურს ტალახში ამოსვრა...
საპონს ეძებს კრიალა,
თხუპნია კი ტლაპოსა.

ნაძვი და ბალახი

როცა ციცქნა იყო ნაძვი;
ბალახებმა გალახეს,
თავზე ისე წამოაჯდნენ,
დამბვენეს არახეს.
როცა დიდი გახდა ნაძვი,
არ ახარებს ბალახები,
მათ ადგილზე დათუნიებს
ასტუნებს და ალაღებს,
ბუსკნობენ, ჭიდაობენ,
გადადიან მალაყებს.
რა ბალახი გაიხარებს,
მიწაც მუხლით დანაყეს.

მხატვარი ა. კანდელაკი.

ფალავან?! არა... ოქრო!

ქოფილხართ ახტალაში?

ახტალის წარმოშობის ისტორია შორეულს განეკუთვნება. დღეს სად არ გაიგებთ ამ ტალახის სასწაულმოქმედების ამბავს. ადამიანები ყოველკნთ რომ მოდიან და შინ სრულიად ჯანმრთელნი ბრუნდებიან, აქ ერთეული შემთხვევა როდი და, ბუნებრივია, ყოველივე ამან შორს გაუთქვა სახელი ახტალას.

კურორტის ტერიტორიაზე რომ მოხვდებით, ირგვლივ მყუდროებას იგრძნობთ, მის ტყე-პარკს 18 ჰექტარი უჭირავს, ტროპიკულ და სუბტროპიკულ რა მცენარესა და ნარგაობას არ შეხვდებით აქ. მოედნები, გაზონები, გასართობები. ყოველივე ეს მკურნალობასთან ერთად დასვენების ჩინებულ პირობებს ქმნის.

თვალი გადავავლოთ კურორტის ნაგებობებს — 155-საწოლიანი სანატორიუმი „ალაზანი“, პოლიკლინიკა 15 სამკურნალო-დიაგნოსტიკური კაბინეტით, ბავშვთა სანატორიუმი „ოქროს ველი“, სასადილო და კინოდარბაზი, თვითეული 350 ადგილით, საბაზანო განყოფილება, ადმინისტრაციის შენობა, პავილიონები, კიოსკები, საყოფაცხოვრებო მომსახურების ობიექტები და სხვა.

ასეთია ერთი შეხედვით საერთო შთაბეჭდილებანი. ახლა გავეცნოთ, თუ როგორ მოემზადა ახტალა ახალი საკურორტო სეზონისათვის, რა სიახლენია, რა უჭირთ ან ულხინთ.

თუ ადრე კურორტი ოთხიოდე თვეს ძლივს მოქმედებდა, ახლა იგი ყოველ სეზონში 10 თვეს მუშაობს. „ალაზანის“ გამტარუნარიანობა სეზონში 2.000 კაცს შეადგენს, მთლიანად კი კურორტი 6.000-მდე კაცს ემსახურება. როგორც ვხედავთ, ამბოლტაურიულ მკურნალობაზე მყოფთა რიცხვი ბევრად აღემატება სტაციონარულისას. ეს, რა თქმა უნდა, გარკვეულ დაღს ასვამს კურორტის მუშაობას.

ცხადია, საკითხი ბევრად ადვილად გადაიჭრებოდა, რომ საშველი დასდგომოდა იმ 500-ადგილიანი ახალი სანატორიუმის შშენებლობას, რომლის ტექნიკური დოკუმენტაცია დღეს ხანი არსებობს. სანატორიუმი „ალაზანი“ ჯერ კიდევ 1934-35 წლებში აშენდა პახსონანის სახით, შემდეგ კი მას არაფერი შემატებია. მართალია, აქ ყველგან იგრძნობთ წესრიგს როგორც მომსახურების, ისე კულტურული დასვენების მხრივ, მაგრამ კედლები თავისთავად არ ფართოვდება და არც საწოლების რიცხვი მატულობს.

ახალი საკურორტო სეზონის დაწყებამდე შეაკეთეს „ალაზანი“, პოლიკლინიკის, კვების ბლოკის, საბაზანო განყოფილების შენობები, საქვაე დანადგარები და ცენტრალური გათბობის ქსელი, გაკეთდა დამატებითი ბუნებრივები, კურორტი უზრუნველყოფილია საკუთარი სასმელი და სამეურნეო წყლით, გაფართოვეს სკვერები, გაზონები, შეკეთებულია სპორტული მოედნები, სრულ წესრიგშია მოყვანილი პარკის ინვენტარი, მოეწყო სტენდები, ჟურნალ-გაზეთების კიოსკები და სხვ.

პოლიკლინიკის სამკურნალო-დიაგნოსტიკური კაბინეტები აღ-ურვილია თანამედროვე სამედიცინო აპარატურით და ინვენტარით. ავადმყოფთა გამოკვლევასა და მკურნალობის საქმეში დანერგილია მედიცინის უახლესი მიღწევები და მეთოდები. აქვე ხდება კარდიოლოგიური და სხვა გამოკვლევები, რაც მკურნალებს ზუსტი დიაგნოზის დადგენაში ეხმარება.

რადგან მკურნალ ექიმებზე და საერთოდ მომსახურე პერსონალზე ჩამოვარდა საუბარი, მოკლედ გვინდა შევეხოთ მათს საქმიანობას. კოლექტივი ჩაბმულია სოციალისტურ შეჯიბრებაში. 45 კაცს მინიჭებული აქვს კომუნისტური შრომის დამკვრელის საპატიო წოდება. შარშან სოციალისტურ შეჯიბრებში გაიმარჯვეს: რესპუბლიკის დამსახურებულმა ექიმმა ა. ბეგამოვლა, სანატორიუმის განყოფილების გამგემ შ. ბქელდაშვილმა, პოლიკლინიკის მედდამ ლ. პიტიურიშვილმა, საბაზანო განყოფილების გამგემ ა. მუსაევმა, რუსუბლიკის დამსახურებულმა ექიმმა, პოლიკლინიკის გინეკოლოგმა მ. მეტრეველმა. კურორტის დირექტორი და სანატორიუმის მთავარი ექიმი გ. ზავრაშვილი დაჯილდოებულია „სპპატო ნიშნის“ ორდენით.

მოვიყვანთ ასეთ ფაქტს, თუ აქამდე კურორტი ახტალა სახელმწიფო დოტაციაზე იმყოფებოდა, დღეს იგი რენტაბელურია. გეგმის შესრულებაში მაღალი მაჩვენებლები აქვთ გინეკოლოგიის კაბინეტს, ბოქაულის ლაბორატორიას, მასაჟის კაბინეტს.

„ალაზანი“ სპეციალიზებულია 3 პროფილით (ართროლოგიური, ნევროლოგიური და გინეკოლოგიური), ხოლო ბავშვთა. სანატორიუმი „ოქროს ველი“ 60 საწოლით ნევროლოგიური პროფილისაა, სადაც მკურნალობენ პოლიომიელიტისაგან დატოვებულ მოვლენებს. მკურნალობა კომპლექსურია, გარდა ტალახის პროცედურებისა (ტალახის აპლიკაციები, აბაზანები, ტამპონები), ავადმყოფები იღებენ მასაჟს, სამკურნალო ვარჯიშს, ფიზიოთერაპიულ პროცედურებს.

ასეთი მკურნალობა სასურველ შედეგს იძლევა, ავადმყოფთა დიდი უმრავლესობა გაუმჯობესებით, ხშირად სრულიად განკურნებული ბრუნდება შინ, არ ყოფილა ავადმყოფობის გაუარესების არცერთი შემთხვევა, უშედეგოდ გაწერილთა რიცხვი მინიმუმამდე შემცირდა, რაც აქაურ მკურნალთა წარმატებებზე მეტყველებს. მაღლობის სიტყვებით სავსეა კურორტის შთაბეჭდილებათა წიგნი. აი ზოგიერთი მათგანი:

— ყველაფერი ადამიანისათვის, ადამიანის კეთილდღეობისთვის! — ეს კარგად აქვთ შეგნებული ახტალის მუშაკებსაც. ჩვენ აქ უურადღებით გვეკეცვიან, გვრძნობთ სითბოს, გვხიბლავს ატმოსფერო ბუნება, ქმაყოფილი ვართ მკურნალობით, კვებით, კულტურული მომსახურებით.

— ახტალამ ჩვენზე დიდი შთაბეჭდილება მოახდინა. არ შეეცდებით, თუ მს მეგობრობის კურორტს ვუწოდებთ, ჩვენი ქვეყნის რომელი კუთხიდან არ ნახავთ აქ ჩამოსულებს და, ასე განიხილეთ, უკმაყოფილო არავინ ბრუნდება შინ. მაღლობა სტუმართმოყვარეობისათვის, ჩინებული მასპინძლობისათვის. ხელს აწერენ ავადმყოფები ბ. ზაუოუმეოისა და გ. იერჩენკოს ჯგუფში ითვლა ბეოთი: საჭმელი გაგვითავდა, ექვსიდან ორი ადამ გაგვიხდა.

ეს საკითხი თუ მოგვარდა, მკურნალობაც კეთილად უკეთესი იქნება. შთაბეჭდილებას ხელს აწერენ: ზუგდიდის რაიონის სოფელ ახალსოფლის ლენინის სახელობის კოლმეურნეობის წევრი, სოციალისტური შრომის გმირი ვ. შამათავა, გორის მე-13 საშუალო სკოლის მასწავლებელი ლ. ერიაშვილი, თბილისის ამრეშუმის საწარმოო გაერთიანების გასაღების განყოფილების უფროსი საქონლმცოდნე დ. ბარამიძე.

— ახტალამ ჩვენზე დიდი შთაბეჭდილება მოახდინა. არ შეეცდებით, თუ მს მეგობრობის კურორტს ვუწოდებთ, ჩვენი ქვეყნის რომელი კუთხიდან არ ნახავთ აქ ჩამოსულებს და, ასე განიხილეთ, უკმაყოფილო არავინ ბრუნდება შინ. მაღლობა სტუმართმოყვარეობისათვის, ჩინებული მასპინძლობისათვის. ხელს აწერენ ავადმყოფები ბ. ზაუოუმეოისა და გ. იერჩენკოს ჯგუფში ითვლა ბეოთი: საჭმელი გაგვითავდა, ექვსიდან ორი ადამ გაგვიხდა.

ეს საკითხი თუ მოგვარდა, მკურნალობაც კეთილად უკეთესი იქნება. შთაბეჭდილებას ხელს აწერენ: ზუგდიდის რაიონის სოფელ ახალსოფლის ლენინის სახელობის კოლმეურნეობის წევრი, სოციალისტური შრომის გმირი ვ. შამათავა, გორის მე-13 საშუალო სკოლის მასწავლებელი ლ. ერიაშვილი, თბილისის ამრეშუმის საწარმოო გაერთიანების გასაღების განყოფილების უფროსი საქონლმცოდნე დ. ბარამიძე.

— ახტალამ ჩვენზე დიდი შთაბეჭდილება მოახდინა. არ შეეცდებით, თუ მს მეგობრობის კურორტს ვუწოდებთ, ჩვენი ქვეყნის რომელი კუთხიდან არ ნახავთ აქ ჩამოსულებს და, ასე განიხილეთ, უკმაყოფილო არავინ ბრუნდება შინ. მაღლობა სტუმართმოყვარეობისათვის, ჩინებული მასპინძლობისათვის. ხელს აწერენ ავადმყოფები ბ. ზაუოუმეოისა და გ. იერჩენკოს ჯგუფში ითვლა ბეოთი: საჭმელი გაგვითავდა, ექვსიდან ორი ადამ გაგვიხდა.

ეს საკითხი თუ მოგვარდა, მკურნალობაც კეთილად უკეთესი იქნება. შთაბეჭდილებას ხელს აწერენ: ზუგდიდის რაიონის სოფელ ახალსოფლის ლენინის სახელობის კოლმეურნეობის წევრი, სოციალისტური შრომის გმირი ვ. შამათავა, გორის მე-13 საშუალო სკოლის მასწავლებელი ლ. ერიაშვილი, თბილისის ამრეშუმის საწარმოო გაერთიანების გასაღების განყოფილების უფროსი საქონლმცოდნე დ. ბარამიძე.

სურათზე: კურორტ ახტალის ერთ-ერთი კუთხე.
ი. დავითაშვილის ფოტო (საქინფორმის ფოტოქრონიკა).

ყველაფერი ბავშვებისათვის

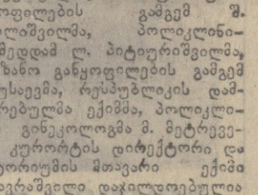

ამ დეკემბერ თბილისში მიმდინარეობს საბავშვო საქონლის საუკეთესო ნიმუშებისა და სამაგალითო საბავშვო მომსახურების დათვალიერება-კონკურსი.

დათვალიერება-კონკურსს ერთობლივად აწყობენ საქართველოს კომპარტიის თბილისის საქალაქო კომიტეტი, საქართველოს პროფკავშირთა რესპუბლიკური საბჭო და თბილისის მშრომელთა დეპუტატების საქალაქო საბჭოს აღმასკომი.

კონკურსის მიზანია საბავშვო საქონლის ასორტიმენტის გაფართოება და ხარისხის ამაღლება, ახალი ნიმუშების შექმნა, სახელმწიფო ხარისხისნიშნიანი პროდუქციის ხვედრითი წონის გაზრდა, საბავშვო საქონლის ვაჭრობის გაუმჯობესება.

კონკურსში მონაწილეობის მიღება შეუძლიათ შესაბამის სამეწარმეო საწარმოებს, ვაჭრობის დარგის კოლექტივებს.

გამარჯვებულთათვის [illegible] ბული ია დიპლომები და ფულადი ჯილდოები.

მრეწველობის დარგში:
ერთი პირველი პრემია — 700 მანეთი.
ორი მეორე პრემია — 500 მანეთი.
სამი მესამე პრემია — 300 მანეთი.

ვაჭრობის დარგში:
ერთი პირველი პრემია — 500 მანეთი.
ორი მეორე პრემია — 300 მანეთი.
ორი მესამე პრემია — 200 მანეთი.

კონკურს-დათვალიერებას უხელმძღვანელებენ საგანგებო კომისიები, რომლებშიც შედიან გამოცდილი სპეციალისტები, მოწინავე მუშები, დასლის მუშაკები, პარტიული, პროფკავშირული და კომკავშირული ორგანიზაციების ხელმძღვანელები.

კონკურსის შედეგებს შეაჯამებს საქალაქო კომისია, რომელიც ემუშავების საქართველოს კომპარტიის თბილისის კომიტეტთან.

„მაგრამ მთავარი მსაჯული, რა თქმა უნდა, მომხმარებელია! ამიტომ თბილისის საბჭოს აღმასკომის ვაჭრობის სამმართველო მოგმართავთ თქვენ, ძვირფასო თბილისელებო და დედაქალაქის სტუმრებო, მონაწილეობა მიიღეთ კონკურს-დათვალიერებაში!

გაგვიზიარეთ თქვენი შენიშვნები, წინადადებები და სურვილები რესპუბლიკაში საბავშვო საქონლის ასორტიმენტისა და ხარისხის, ვაჭრობის ორგანიზაციისა და მომსახურების კულტურის შესახებ.

მოგვწერეთ მისამართით: თბილისი, 7, ლესელიძის, 4.

თბილისის საქალაქო საბჭოს აღმასკომის ვაჭრობის სამმართველო.

ქომუნისტი

ჩვენი ქვეყანა და ტელევიზორები

280096 თბილისი-96, ლენინის 14. რედაქტორის მოადგილეებს—99-93-03, 99-93-09, ბ/მგ მდივნის — 99-72-80, სამდივნოსი — 99-66-10, განყოფილებებისა: პარტიული—99-87-61, პროპაგანდის — 93-22-93, მრეწველობის — 93-20-34, სოფლის მეურნეობის — 99-52-46, საბჭოთა მშენებლობის — 93-18-70, მეცნიერების, უმაღლესი სახელმწიფოებრივი — 93-27-58, ლიტერატურისა და ხელოვნების — 99-55-01, ინფორმაციის — 93-16-90, უცხოეთის — 99-60-21, წერილების — 99-73-24, ილუსტრაციის — 93-23-54.

КОМУНИСТИ ИНДЕКС 66443 УЗ 02172

ბეჭ. კპ გკ-ის გამომცემლობის სტამბა, 380008 თბილისი-8, ლენინის ქ. 14

რედაქტორი
დ. მჟელიშვილი.