პროლეტარებო ყველა ქვეყნისა, შეერთდით!

კომუნისტი

1977 სამშაბათი 12 ივლისი № 161 (16901) ფასი 2 კაპ. 1977

გაზეთი გამოდის 1920 წლის 3 ივნისიდან

საქართველოს კომუნისტური პარტიის ცენტრალური კომიტეტის, საქართველოს სსრ უმაღლესი საბჭოსა და საქართველოს სსრ მინისტრთა საბჭოს ორგანო

КОМУНИСТИ — ОРГАН ЦК КП ГРУЗИИ, ВЕРХОВНОГО СОВЕТА ГРУЗИНСКОЙ ССР И СОВЕТА МИНИСТРОВ ГРУЗИНСКОЙ ССР

საქართველოს კომპარტიის ცენტრალურ კომიტეტსა და საქართველოს სსრ მინისტრთა საბჭოში

ვამრავლოთ მიღწეული წარმატებანი, ვიმუშაოთ ჩამორჩენილთა გარეშე

ზაიმართა საქართველოს კომპარტიის ცენტრალური კომიტეტის ბიუროსა და საქართველოს სსრ მინისტრთა საბჭოს პრეზიდიუმის გაერთიანებული სხდომა, რომელზეც განიხილეს საქართველოს სსრ სახალხო მეურნეობის განვითარების 1977 წლის პირველი ნახევრის გეგმის შესრულების შედეგები და მესამე კვარტალის დავალებათა შესრულებისა და დიდი ოქტომბრის სოციალისტური რევოლუციის 60 წლისთავის ღირსეულად შეხვედრის ამოცანები.

სხდომას დაესწრნენ რესპუბლიკის პარტიული, საბჭოთა, პროფკავშირული, კომკავშირული ორგანიზაციების აქტივი, სამინისტროების, უწყებების, გაერთიანებების, ტრესტების, დიდი საწარმოების, მშენებლობების, სამეცნიერო დაწესებულებების ხელმძღვანელები.

მოხსენება გააკეთა საქართველოს სსრ მინისტრთა საბჭოს თავმჯდომარემ ზ. ა. პატარიძემ.

მოხსენების განხილვაში მონაწილეობდნენ რესპუბლიკის მინისტრთა საბჭოს თავმჯდომარის მოადგილე ვ. ი. ვალაჭაკორია, პარტიის აჭარის საოლქო კომიტეტის პირველი მდივანი ი. ბ. უნგბაძე, საქართველოს სსრ მინისტრთა საბჭოს შრომის სახელმწიფო კომიტეტის თავმჯდომარე რ. ა. ჯაფარიძე, საქართველოს სსრ მშენებლობის მინისტრი ნ. ა. მემანიშვილი, პარტიის ქუთაისის საქალაქო კომიტეტის პირველი მდივანი ნ. დ. რუხაძე, საქართველოს სსრ ხორცისა და რძის მრეწველობის მინისტრი ი. ზ. უბილავა, საქართველოს სსრ კვების მრეწველობის მინისტრი რ. ჰ. კოხცალიძე, პარტიის რუსთავის საქალაქო კომიტეტის პირველი მდივანი რ. მ. ბიორგაძე, საქართველოს სსრ სასოფლო მშენებლობის მინისტრი ი. ა. ხარატიშვილი, პარტიის სიღნაღის რაიკომის პირველი მდივანი ვ. ი. ძარუმიძე და სხვები.

სხდომაზე სიტყვები წარმოთქვეს საქართველოს კომპარტიის ცენტრალური კომიტეტის მეორე მდივანმა ბ. ვ. კოლბინმა, საქართველოს კომპარტიის ცენტრალური კომიტეტის მდივანმა ჯ. ი. პატიაშვილმა.

სხდომის შედეგები შეაჯამა საქართველოს კომპარტიის ცენტრალური კომიტეტის პირველმა მდივანმა ე. ა. შევარდნაძემ.

ერესპუბლიკის ეკონომიკისა და კულტურის შემდგომი განვითარების უმნიშვნელოვანეს საკითხთა განხილვა მიმდინარეობდა ბოლშევიკური გერგილიანობის, პრინციპულობის, კრიტიკისა და თვითკრიტიკის ნიშნით.

მოხსენებასა და ორატორთა გამოსვლებში აღინიშნა, რომ რესპუბლიკაში შეიმჩნევა მუშების, ინჟინერ-ტექნიკური მუშაკების, ხოფლის მშრომელების, მეცნიერების, ახალგაზრდობის დიდი პოლიტიკური და შემოქმედებითი აქტივობა. შემოქმედებითი ინიციატივა, რომლის მიზანია ადადგილ შეასრულონ მეათე ხუთწლედის მეორე წლის დავალებები და მთლიანად ხუთწლიანი გეგმა, ღირსეულად შეხვედნენ დიდი ოქტომბრის 60 წლისთავს. აღინიშნა, რომ ხაუბალეო წლის პირველი ნახევრის დამთავრება დაემთხვა ქვეყნის ცხოვრებაში მომხდარ დიდ პოლიტიკურ მოვლენას — სკკპ ცენტრალური კომიტეტის მაისის პლენუმი, პლენუმის მიერ მოწონებული სსრ კავშირის ახალი კონსტიტუციის პროექტის საყოველთაო-ხახალხო განხილვისათვის გამოქვეყნებას, სკკპ ცენტრალური კომიტეტის გენერალური მდივნის ამხანაგ ლ. ი. ბრეჟნევის არჩევას სსრ კავშირის უმაღლესი საბჭოს პრეზიდიუმის თავმჯდომარედ. ამ ისტორიულმა მოვლენებმა რესპუბლიკის მშრომელთა პოლიტიკური და შრომითი ენთუზიაზმის ახალი მოზღვავება გამოიწვია.

აღინიშნა, რომ მატერიალური წარმოების ყველა დარგმა, კაპიტალური მშენებლობის გარდა, ადადგარებებით შეასრულეს პირველი ნახევარწლეულის გეგმის მოცულობითი მაჩვენებლები და გახული წლის შესაბამის პერიოდთან შედარებით უფრო მაღალ ზრდის ტემპს მიაღწიეს. რესპუბლიკის მრეწველობამ 3 ადამდე, 25 ივნისს გაანადა პროდუქციის რეალიზაციის ნახევარი წლის დავალება. მთლიანად პროდუქციის გამოშვება გასული წლის შესაბამის პერიოდთან შედარებით 7 პროცენტით გაიზარდა.

რესპუბლიკის მშრომელნი წარმატებით ასრულებენ იმ სოციალისტურ ვალდებულებებს, რომ 1977 წლის გეგმის გადამეტებით გამოუშვან 160 მილიონი მანეთის სამრეწველო პროდუქცია. თუ გასული წლის იანვარ-ივნისში პროდუქციის წარმოების გეგმის შესრულებას 98 საწარმომ ვერ გაართვა თავი, მიმდინარე წლის პირველ ნახევარში მხოლოდ შვიდი საწარმო იყო ჩამორჩენილი.

სხდომაზე გამოსულმა ამხანაგებმა ერთსულოვნად აღინიშნეს, რომ რესპუბლიკის მრეწველობას შეუძლია და უნდა იმუშაოს კიდეც ჩამორჩენილთა გარეშე. მათ თქვეს, რომ მრეწველობის განვითარების შედეგები კიდევ უფრო საგრძნობი გვექნებოდა, ყველა სამინისტროს. უწყებას. საწარმოს რომ განეხორციელებინა ღონისძიებანი წარმოების ეფექტიანობის ასამაღლებლად, უწინარეს ყოვლისა, შრომის ნაყოფიერებისა და წარმოების მოცულობის ზრდის გზით.

სხდომაზე გააკრიტიკეს ცალკეული საწარმონო ხელმძღვანელების მანკიერი პრაქტიკა, რომლებიც წლის განმავლობაში ეწევიან საგეგმო დავალებათა კორექტირებაშემცირებას.

სხდომის მონაწილეებმა თქვეს, რომ მრეწველობაში ერთგვარი პოზიტიური ძვრები დაიხატა ტექნიკური ღონისა და პროდუქციის ხარისხის ამაღლების. ხარისხის მართვის კომპლექსური სისტემის შემუშავებისა და დანერგვის მხრივ. გასული წლის შესაბამის პერიოდთან შედარებით თითქმის ერთთორად გაიზარდა სახელმწიფო ხარისხისნიშნიან ნაკეთობათა რიცხვი და ახლა 489 დასახელების პროდუქცია საპატიო ხუთკუთხედით გამოდის.

რესპუბლიკის სამრეწველო საწარმოებმა ხაანგარიშო პერიოდში აითვისეს 20-ზე მეტი დასახელების ახალ სახეობათა პროდუქცია, განხორციელდა პროგრესული ტექნოლოგიის, საწარმო პროცესების მექანიზაციისა და ავტომატიზაციის დანერგვის 150-ზე მეტი ღონისძიება, რამაც ხელი შეუწყო პროდუქციის ხარისხის მნიშვნელოვან გაუმჯობესებას; თვითღირებულების შემცირებას და შრომის ნაყოფიერების ზრდას. ამასთანავე სხდომაზე მწვავედ გააკრიტიკეს გაერთიანებანი „ანალიზელსაწყო“ და „ელვა“, რომლებიც არ ჩქარობენ ახალი, პროგრესული ტექნიკის შემუშავებას და უნიათობას იჩენენ ამ საქმეში. „ელვას“ სახელმწიფო ხარისხის ნიშანზე თავისი პროდუქციიდან ერთი სახეობაც კი არ წარუდგენია.

სხდომის მონაწილეებმა დაწვრილებით ილაპარაკეს იმის შესახებ, რომ მეტი ყურადღება უნდა დაეთმოს კადრების სწორი შრომითი მოწყობის საკითხებს, აღნიშნეს, რომ ჯერ კიდევ დიდია სამუშაო დროის დანაკარგები გაცდენის, მოწყობილობის მოცდენის, შრომის, საწარმოო და ტექნოლოგიური დისციპლინის სხვა დარღვევების შედეგად. აგრეთვე იმის გამო, რომ მთელი რიგი სამუშაოები, განსაკუთრებით ქვანახშირის, მანქანათსაშენებელ, ლითონდასამუშავებელ, ცელულოზა-ქაღალდის, კვების მრეწველობაში ხელით წარმოებს.

ხაანგარიშო პერიოდში, როგორც საქართველოს კომპარტიის ცენტრალური კომიტეტის ბიუროსა და საქართველოს სსრ მინისტრთა საბჭოს პრეზიდიუმის გაერთიანებულ სხდომაზე აღინშნა. ხაგრძნობლად გააუმჯობესეს მუშაობა ხამშენებლო ორგანიზაციებმა. ათვისებულია 12 პროცენტით მეტი კაპიტალური დაბანდებანი და შესრულებულია 11 პროცენტით მეტი ხამშენებლო-ხამონტაჟო სამუშაოები, ვიდრე გასული წლის ექვსი თვეში. ხაჯარო სამუშაოთა გეგმა 102 პროცენტით არის განაღდებული. გადაჭარბებით შესრულდა საცხოვრებელი ბინების, სკოლებისა და სკოლამდელ ბავშვთა დაწესებულებების ხაექსპლოატაციოდ გადაცემის დავალებანი. სასოფლო მშენებლობის ხამინისტრომ ექვსი თვის გეგმა 101 პროცენტით შეასრულა და უზრუნველყო ზრდის ტემპი 17 პროცენტის ოდენობით. ამასთანავე აღინიშნა, რომ ცალკეულ ტრესტებს, ხამართველოებს, ხაშენ მახალათა მრეწველობის საწარმოებს შეუძლიათ გაცილებით უკეთ იმუშაონ. მაგალითად, ჩამორჩენილთა შორის არიან გორის ხახლსაშენებელი კომბინატი, მეტეხისა და ხაგარეჯოს ხაშენ მახალათა ქარხნები და სხვ.

გარკვეული წარმატებანი მოიპოვეს რესპუბლიკის სოფლის მეურნეობის მშრომელებმა. ძირითადად აგროტექნიკურ ვადებში დაითესა მარცვლოვანი კულტურები 320 ათას ჰექტარზე მეტ ფართობზე. სეზონის დამდეგიდან მოკრეფილია 212 ათასი ტონა ჩაის ფოთოლი, ანუ 36 ათასი ტონით მეტი, ვიდრე გასული წლის ამავე პერიოდში. შესყიდულია 22 ათასი ტონით მეტი ბოსტნეული. აღებული და დამზადებულია 37 ათასი ტონა კარტოფილი, ხაერთო-ხაკავშირო ფონდში გაიგზავნა 30 ათასი ტონა, ანუ შარშანდელზე ხამჯერ მეტი. სწრაფი ტემპით მიმდინარეობს მეცხოველეობის პროდუქტების დამზადება.

სხდომაზე მოიწონეს და ფართო გავრცელების რეკომენდაცია მისცეს აჭარის პარტიული ორგანიზაციის ინიციატივას, რომ ნაკეთრ სოციალისტურ ვალდებულებებთან

მკითხველი ნინოწმინდელები

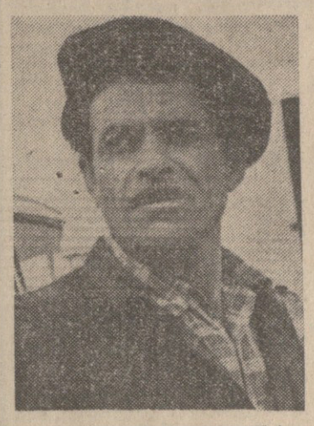

ხაბარეჯოს რაიონის ნინოწმინდის კოლმეურნეობაში წელს თავთავიანების უხვ მოსავალს იღებენ. მხვნელ-მთესველები ყოველ ღონეს ხმარობენ, რომ პურეულის მკა 12 ხამუშაო დღეში დაამთავრონ. ჩჭარი ტემპით მიმდინარეობს აგრეთვე კალოებზე ხორბლის დახარისხება, ნამჯის აღებადაბინავება, ხვნა და ნაწვერალზე სიმინდის თესვა. სურათებზე: მოწინავე მექანიზატორი ქ. ჩერქეზიშვილი; კალოზე ხახელმწიფოსათვის მიხახყიდი მარცვლის გაწმენდა.

ბ. ბოგოხიას ფოტო.

გულითადი მილოცვა

ამხანაგებმა ლ. ი. ბრეჟნევმა და ა. ნ. კოსიგინმა მონღოლეთის ხახალხო-რევოლუციური პარტიის ცენტრალური კომიტეტის პირველ მდივანს, მონღოლეთის ხახალხო რესპუბლიკის დიდი ხახალხო ჰურალის პრეზიდიუმის თავმჯდომარეს ამხანაგ ი. ცედენბალსა და მონღოლეთის ხახალხო რესპუბლიკის მინისტრთა საბჭოს თავმჯდომარეს ამხანაგ ჟ. ბატმუნჰს მისალოცი დეპეშა გაუგზავნეს მონღოლეთის ხახალხო რევოლუციის 56-ე წლისთავთან დაკავშირებით.

დეპეშაში ნათქვამია:

1921 წლის ხახალხო რევოლუცია გარდატეხის მოვლენა იყო მონღოლი ხალხის ცხოვრებაში. ამ რევოლუციამ ხალხს დაუსახა გზა ხალხური და დინამიკური ხაზოგადოებრივი პროგრესის უფაქტოესი ჰორიზონტები, გზა და მსოფლიოში იმ ღრმა და ყოვლისმომცველი სოციალური ცვლილებების პროცესის დიდმნიშვნელოვანი რგოლი, რომელსაც დასაბამი დიდმა ოქტომბრის სოციალისტურმა რევოლუციამ მისცა.

თავისი ნაკადი მარქსისტულ-ლენინური ავანგარდის — მონღოლეთის ხახალხო-რევოლუციური პარტიის ხელმძღვანელობით მონღოლმა ხალხმა ოდიდესი მიღწევები მოიპოვა ახალი ცხოვრების მშენებლობაში. სოციალიზმის მატერიალურ-ტექნიკური ბაზის განმტკიცება, მშრომელთა მატერიალური კეთილდღეობის გაუმჯობესება, ეროვნული კულტურის აყვავება, სოციალისტური დემოკრატიის დამკვიდრება — ეს თანამედროვე მონღოლეთისათვის დამახასიათებელი ნიშან-თვისებები. თქვენს რესპუბლიკას საგრძნობი წვლილი შეაქვს მშვიდობისათვის, დემოკრატიისათვის, ეროვნული დამოუკიდებლობისა და სოციალიზმისათვის სოციალისტურ საერმწიფოთა თანამეგობრობის საერთო ბრძოლაში. ყოველივე ამან მონღოლეთის ხახალხო რესპუბლიკას მაღალი საერთაშორის. ავტორიტეტი მოუხვეჭა. რევოლუციამდელ ფეოდალური ხუნდებით შებორკილი ქვეყნის პირობებში რევოლუციური და სოციალისტური გარდაქმნების განხორციელების თქვენს მაგალითს დიდი მიმზიდველი ძალა აქვს.

წლითიწლობით მტკიცდება და ვითარდება ჩვენი პარტიებისა და ხალხების ურღვევი მეგობრობა, რომელიც სოციალისტური ინტერნაციონალიზმის პრინციპებზეა დაფუძნებული. გამოდგებით ღრმავდება და სულ უფრო საგრძნობი შედეგები მოაქვს პოლიტიკური, სამეურნეო, იდეოლოგიური და კულტურული ცხოვრების ყველა სფეროში ხაბჭოთა კავშირ-მონღოლეთის მრავალმხრივ თანამშრომლობას. მას ახალი იმპულსი მიეცა ამ მოლაპარაკების შედეგად, რომელიც 1976 წლის ოქტომბერში გაიმართა სსრ კავშირში მონღოლეთის ხახალხო რესპუბლიკის პარტიისა და მთავრობის დელეგაციის ყოფნის დრო. ხაბჭოთა კავშირის კომუნისტური პარტია, ხაბჭოთა ადამიანები, რომლებიც მუდამ ღრმა სიმპათიისა და პატივისცემის ვრძნობით ეკიდებიან მონღოლეთის ხახალხო-რევოლუციურ პარტიას, მომავ მონღოლ ხალხს, კვლავაც მტკიცედ და თანმიმდევრულად გაატარებენ იმ კურსს, რომ ყოველნაირად განამტკიცონ ხაბჭოთა კავშირ-მონღოლეთის მეგობრობა, რომლის დიდი მნიშვნელობაც ცხადყო ჩვენი ქვეყნების ურთიერთობის მთელმა ისტორიულმა გამოცდილებამ.

(ხა.კდ.ი.).

ხუთწლედი — ვადამდე:

მეცემენტეები დანინაურდნენ

6.500 ტონა მაღალხარისხოვანი ცემენტი, 600 ათასი ცალი პირობითი შიფერის ფილა გამოუშვა კახეთის ცემენტის ქარხნის კოლექტივმა წლის ექვსი თვის გეგმის გადამეტებით.

ქარხანაში მიღწეულია საწარმოში გაჩაღებული სოციალისტური შეჯიბრების, ახალი ტექნიკის დანერგვის, ტექნოლოგიის გაუმჯობესების შედეგად საწარმოში დამთავრდა ნედლეულის საამქროს წისქვილის პარკების და ციმენტის ქვის საამქროს მოდერნიზაცია, რამაც მნიშვნელოვნად გაადიდა მათი საწარმოო სიმძლავრენი. მბრუნავი ღუმელების ელექტროფილტრების მტვრის გამოყენების ეფექტიანი გზებია ნაძიები.

შიფრის ხარისხის ამაღლებისა და მუშათა შრომის პირობების გაუმჯობესების მიზნით ადრე მოქმედი ფურცლსაყალიბო მანქანების ნაცვლად დამონტაჟებულია ორი პრინციპულად ახალი ტექნოლოგიური ნაკადური-მექანიზებული ხაზები ავტომატ-კონვეიერებით. ამ ღონისძიების დანერგვის წლიური ეკონომიკური ეფექტი 220 ათას მანეთს აღემატება. (ხაქინფორმი).

ავჭარის მეჩაიეთა და ჩაის მრეწველობის მუშაკთა მოწოდების პასუხად

მეტი მაღალხარისხოვანი ჩაი — ხაზეობლოს

ზუგდიდელი მეჩაიეები მოკრეფენ 3 ათას ტონა ჩაის ფოთოლს

ზუგდიდი. (ხაკ. კორ.). გაიმართა რაიონის კოლმეურნეობების თავმჯდომარეების, ხაბჭოთა მეურნეობების დირექტორების, მეჩაიეების, მექანიზატორების, ჩაის მრეწველობის მუშაკების, სხვა საწარმო-დაწესებულებების, ავტოსაწარმოებისა და რაიონული აქტივის თათბირი, რომელიც მიეძღვნა აჭარელ მეჩაიეთა ახალ პატრიოტულ ინიციატივას. ამ საკითხზე ილაპარაკა პარტიის ზუგდიდის რაიკომის პირველმა მდივანმა ი. თოდუამ.

მომხსენებელმა ხაზი გაუსვა რაიონის მეჩაიეთა და მექანიზატორთა იმ მაღალ პატრიოტულ შრომითს შემართებას, რაც გამოიწვია სსრ კავშირის ახალი კონსტიტუციის პროექტის საყოველთაო-ხახალხო განხილვამ, საკვამ ცენტრალური კომიტეტის ბიუროსა და ამ პლენუმზე ლ. ი. ბრეჟნევის ღრმაშინაარსიანმა მოხსენებამ.

გადაწყდა აჭარელ მეჩაიეთა ინიციატივისამებრ მოკრიფონ და ხარისხოვნად გადამუშაონ 3 ათასი ტონა ჩაის მწვანე ფოთოლი.

სოფელი — ქალაქს

დედაქალაქს — აბაშელთა ადღესასწაულო საჩუქარი

სულ რამდენიმე წლის წინათ ხილი და ბოსტნეული თვითონ ჰქონდა სანატრელი აბაშას, მაგრამ დღეს ამ რაიონის გამრჯე ხალხმა არნახული მოსავალი დაახვავა. 10 ივლისს ღამის 12 საათზე 100 მანქანისაგან შემდგარი კოლონა დაიძრა თბილისისაკენ. 100-ვე მანქანა აბაშელებმა გამოგზავნეს, — საუკეთესო ხარისხის კიტრით, ვაშლით, მსხლით, ტყემლით და ხახვით დატვირთული.

მალე ერთი თვე შესრულდება, რაც მარტო ერთი სოფლის — მარნის აგროუბნიდან ყოველდღიურად 30 ტონა ბოსტნეული იგზავნება თბილისში, ბათუმში, ქუთაისში. აგროუბნის ბრიგადირმა კარლო გრიგოლიამ არამცთუ გაანადა თავისი სიტყვა — ყველა ვარაუდს გადაეჭარბა: დღემდე სახელმწიფოს მიეყიდა 900 ტონა ბოსტნეული და უკვე შესრულა წლიური გეგმა. წლის ბოლომდე კიდევ მოიკრიფება 2.000 ტონა კიტრი, პამიდორი, ხახვი.

ასეთი წარმატებით ხვდება ეს სანაქებო აგროუბანი საიუბილეო წელს.

კონსტანტინე ლორთქიფანიძე,
„კომუნისტის“, სპეც. კორესპონდენტი.

10-11 ივლისი

„პრავდის“ ფურცლებზე

გულისხმიერი ზრუნვა და ყურადღება ადამიანებისადმი ხაბჭოთა ცხოვრების ურყევი კანონია, წერს გაზეთი კვირის მოწინავეში („ვეტერანები მწყობრში არიან“), სოციალური უზრუნველყოფისა და სოციალური დაზღვევის სისტემის სრულყოფა სკკპ XXV ყრილობაზე შემუშავებული ხალხის კეთილდღეობის შემდგომი გაუმჯობესების პროგრამის განუყოფელი ნაწილია. ხახელმწიფო ბიუჯეტით ამ მიზნებისათვის მარტო მიმდინარე წელს 37,1 მილიარდ მანეთი გამოიყო.

მწვანე და შავ ჩაიზე, დაფნასა და რეჰანზე, დაყენებული არომატული ხასმელები, წერს გაზეთი („ბევრი მისამართი“), მიმდინარე ხაზოფხოლო სეზონისათვის საქართველოს ხილის წყლების ოსტატების მიერ მომზადებული სიახლეებია.

წლის დამლევამდე ქარხნები დაახლოებით 10 მილიონ ბოთლ მატონიზებულ შუშხუნა წყალს გამოუშვებენ. ახალი ხასმელები გაიგზავნება ანტარქტიდის მცველვარებს, ბაბის მშენიბლებს... სულ მიმდინარე სეზონში რესპუბლიკის საწარმოები გამოუშვებენ ოცი დასახელების 150 მილიონზე მეტ ბოთლ ხილის წყლებს.

ჩვენი უმაღლესი სკოლა პასუხსაგებ მიჯნას მიუახლოვდა, ნათქვამია კუშინდელი ნომრის მოწინავეში („უმაღლესი სკოლა კონკურსის წინ“). დაე ყველას, ვისაც ჭილი უდევს პირველი კურსის ფორმირებაში, ახსოვდეს: სტუდენტის ბილეთი ღირსეულთა შორის ყველაზე ღირსეულთ უნდა გადაეცეს. ამას მოითხოვს ჩვენი ეკონომიკის, მეცნიერების, ტექნიკისა და კულტურის მომავლის ინტერესები, კომუნისტური მშენებლობის ყველა მონაწილის ინტერესები.

კუშინ „პრავდის“ ფურცლებზე გამოქვეყნებულია საკავშირო სოციალისტური შეჯიბრების დღიური „ნახევარი წელიწადი უკან დარჩა. როგორ სრულდება ვალდებულებები?“ სხვა მასალებს შორის აქ დაბეჭდილია ცნობა, რომ საქართველოში უხვი მოსავლისათვის შეჯიბრებაში საუკეთესო მაჩვენებლებს მიაღწიეს ბოლნისის რაიონის მეკრეტოფილეებმა. მათ სახელმწიფოს უკვე მიჰყიდეს 17 ათას ტონაზე მეტი საადრეო კარტოფილი. ეს თითქმის ერთთორად მეტია, ვიდრე გასული წლის ამავე პერიოდისათვის იყო. უხვი მოსავალი მოიწიეს ფაბრალოს ხაბჭოთა მეურნეობის მიწათმოქმედებმა, ხადაც ჰექტარზე 200 ცენტნერამდე კარტოფილს იღებენ.

ПРАВДА

მტკიცე საქვები ბაზა — მეცხოველეობას!

სენაჟისა და ბალახის ფხვნილის დამზადება (ტონობით)

(საქართველოს სსრ სოფლის მეურნეობის ხამინისტროს 11 ივლისის ოპერატიული ცნობებით)

რაიონები	სენაჟი		ბალახის ფხვნილი	
	გეგმა ზეგეგმით ჩათვლილი	შესრულება	გეგმა	შესრულება
ახალქალაქი	47200	—	250	—
ბოგდანოვკა	33000	—	500	—
ახალციხე	18000	760	—	—
ადიგენი	27000	—	200	—
ასპინძა	12000	450	—	—
ხაშური	20000	14750	—	—
ქარელი	15000	11900	—	—
ბორი	31990	20000	300	62
კასპი	17520	12144	—	—
ბორჯომი	17000	110	—	—
საბარეჯო	32000	18248	500	125
ბურჯაანი	24000	28298	1200	853
სიღნაღი	50000	33928	900	310
წითელწყარო	50000	30595	3000	1026
თელავი	11020	5027	1030	—
ახმეტა	20000	13166	200	48
ყვარელი	8000	4458	1080	—
ლაგოდეხი	15000	5650	1940	102
ბაღდათი	58600	31320	900	83
მცხეთა	17300	14008	200	74
მარნეული	32500	18840	16120	7160
ბოლნისი	23220	11041	250	—
წალკა	27125	—	—	—
დუშეთი	10500	2012	—	—
თეთრი წყაროო	30000	23215	250	—
დმანისი	22000	3900	—	—
თიანეთი	12000	1956	—	—
სამტრედია	32350	12161	250	—
ჟიჟლარის ს/მ	4500	1282	—	—
წყალტუბო	8080	5632	1000	187
სამტრედია	12000	7298	700	89
ფოთი	4500	4500	—	—
ვანი	4000	1728	150	—
მაიაკოვსკი	4000	4067	—	—
ზესტაფონი	4000	4294	—	—
თერჯოლა	6000	7052	—	—
ჭიათურა	3500	1175	—	—
საჩხერე	8000	2664	—	—
ორჯონიკიძე	500	—	—	—
ტყიბული	2000	1701	—	—
ონი	3000	—	—	—
ამბროლაური	2000	—	—	—
ცაგერი	1500	250	—	—
ლენტეხი	1000	—	—	—
აბაშა	15000	15050	1010	190
ცხაკაია	9000	11032	500	—
გეგეჭკორი	7000	8331	300	262
ზუგდიდი	13000	9565	300	51
ხობი	12000	11718	500	—
წალენჯიხა	3000	470	—	—
ჩხოროწყუ	4000	5132	—	—
მარტვილი	5000	5058	300	—
ლანჩხუთი	9000	5662	500	60
ჩოხატაური	3000	668	—	—
მესტია	1800	—	—	—
აფხაზეთის ასსრ	23075	9916	1020	100
აჭარის ასსრ	13000	4918	450	—
სულ რესპუბლიკაში	910280	442088	36000	10782

ჩვენი ცხოვრების ძირითადი კანონი

სსრ კავშირის კონსტიტუციის პროექტის საყოველთაო-სახალხო განხილვა

სსრ კავშირში მთელი ხალხის ნებელობის ასახვა ეკუთვნის.

კონსტიტუციის პროექტიდან.

გმირთა მოედნის ახლოს, ლენინის ქუჩაზე ალაყაფის რკინის კარებზე შემოგანათებს წარწერა: „საქართველოს აბრეშუმი“. მერე კი — „თბილისის აბრეშუმის საწარმოო გაერთიანება“. ეზოში შესულს, გულს გიხარებს კეთილმოწყობილი ბაღი, სკვერები, მწვანე ნარგავების შრიალი.

კარგია აქ, მაგრამ გული მიგიწევს ვრცელი საამქროებისაკენ, სადაც შეუწყვეტელი მუშაობაა. აქ ყველას საზრუნავია ხარისხი, ეფექტიანობა, შრომის დისციპლინა, ოქტომბრის მესამოცე წლისთავისათვის მზადება.

ყოველივე ამას ახალი შინაარსი მისცა სსრ კავშირის ახალი კონსტიტუციის პროექტის გამოქვეყნებამ. ჩვენი ცხოვრების ძირითადი კანონის პროექტს რომ განიხილავენ, ძველი და ახალი თაობის მუშები, ინჟინერ-ტექნიკური მუშაკები, მოსამსახურეები ყოველმხრივ იწონებენ მას და გაორკეცებული ენერგიით შრომობენ.

აი მეთაური **საწარმოს საქსოვი ნაამქრო. ქვეოსტატი ზოთა ოდიშელიძე** გვიამბობს, თუ როგორ შთაგონებს მათ კონსტიტუციის პროექტის საყოველთაო-სახალხო განხილვა.

— ხუთწლედის პირველი წლის დავალებები პირნათლად გავანაღდეთ, და წლეულსაც ყოველდღიურ და ყოველთვიურ დავალებებს დიდი გადაჭარბებით ვასრულებ, — ამბობს ის.

ბრიგადაში შვიდი მქსოველია, რომლებიც 44 დაზგას ემსახურებიან ნორმით გათვალისწინებულ 24-28 მექანიკური დაზგის ნაცვლად. მოწინავე მრავალდაზგისანი მქსოველები არიან სედა ქართველიშვილი, როზა სანიკიძე, რიტა ხმიადაშვილი, ასმათ წამალაშვილი. ეს უკანასკნელი ყოველდღიურად 95-98 პროცენტ პირველი ხარისხის ქსოვილს უშვებს.

საფუთავ-საწუნმდებლო განყოფილებაში ეს დღეები შრომითი აღმავლობით ხასიათდება.

— პროექტის რომ ვკითხულობ, ერთხელ კიდევ გონების თვალს ვავლებ ჩემს შრომითს გზას. იგი ერთადერთი სწორი გზაა და მას ვერ გადავუხვევ, — გვიზიარებს თავის გულისთქმას კონტროლიორი **მადონა ქედანიშვილი.**

ამასვე ამბობენ მისი ამხანაგები **ზამირა ჯამგიძე, ლალი ყურაშვილი, ლილი გიორგაძე,** რომლებიც ცდილობენ ერთმანეთს შეეხამონ შრომა და სწავლა. ძირითადი კანონის პროექტს ერთსულოვნად რომ იწონებენ, ახალგაზრდა მუშები გამოთქვამენ თავიანთ მოსაზრებებს კონსტიტუციის პროექტის ცალკეული მუხლების შევსება-დახვეწის მიზნით. აი რამდენიმე წინადადება, რომელთა ავტორები მუშები არიან:

ოთარ ნაცვლიშვილი (მზა ქსოვილების ბაზის მუშა, მეტრანსპორტიორე): მიხაზშეწონილად მიმაჩნია, კონსტიტუციის პროექტის მეცხრე მუხლს დემატოს შემდეგი ფრაზა: **„სოციალისტური საკუთრების გამოყენება პირადი გამორჩენის მიზნით ისჯება კანონით“.**

ბაბატა ციბიშვილი (მუშა, კონტროლიორი): ჩემი აზრით, პროექტის მეათე მუხლი უნდა შეიცვალოს ასეთი ფრაზით: **„საბჭოთა სახელმწიფოს განუყოფელი კუთვნილებაა ცხოველთა, მცენარეთა სამყარო და ცოცხალი ბუნების სხვა ობიექტები, რომლებიც ხელშეუხებელია“;** აგრეთვე პროექტის მეთოთხმეტე მუხლს დაემატოს ასეთი წინადადება: **„საბჭოთა მოქალაქეები, კოლმეურნეები ვალდებული არიან გაუფრთხილდნენ მიწას, როგორც ოქროს ფონდს და აზრუნონ მისი ნაყოფიერების ამაღლებისათვის“.**

ნუბარ ბახტაძე (მუშა, კონტროლიორი): კონსტიტუციის პროექტის 59-ე მუხლის ბოლო აბზაცში ნათქვამია: „სსრ კავშირის მოქალაქე ვალდებულია იცავდეს სსრ კავშირის კონსტიტუციას, საბჭოთა კანონებს, პატივს სცემდეს სოციალისტური საერთო ცხოვრების წესებს, ღირსეულად ატარებდეს სსრ კავშირის მოქალაქის მაღალ წოდებას“. ჩინებულად არის ნათქვამი, მაგრამ, ჩემი აზრით, ამას უნდა დაემატოს შემდეგი: **„სსრ კავშირის მოქალაქე ვალდებულია წმიდად იცავდეს და ავითარებდეს საბჭოთა ხალხის რევოლუციურ, საბრძოლო და შრომითი დიდების ტრადიციებს“.**

ლალი ღარიბაშვილი (მბეჭდავი, კონტროლიორი, კალინინის რაისაბჭოს დეპუტატი): ახალი კონსტიტუციის პროექტის 103-ე მუხლის თაობაზე მინდა გამოვთქვა ჩემი აზრი. იქ ნათქვამია, რომ „დეპუტატს უფლება აქვს შეკითხვით მიმართოს შესაბამის სახელმწიფო ორგანოებს და თანამდებობის პირებს, რომლებიც ვალდებული არიან უპასუხონ ამ შეკითხვის საბჭოს სესიაზე“. ამ მუხლს უნდა დაემატოს შემდეგი სიტყვები: **„სესიებს შორის, თუ დეპუტატის მიერ დასმული საკითხი გადდებას არ ითმენს, შეკითხვას ამომწურავი პასუხი გაეცეს საბჭოს აღმასკომის სხდომაზე დეპუტატის აუცილებელი თანდასწრებით“.**

ჟუჟუნა შეთეკაური (კომუნისტური შრომის დამკვრელი, მბეჭდავი, კონტროლიორი): კონსტიტუციის პროექტის მე-13 მუხლი ყურადღებას ამახვილებს იმაზე, რომ „საზოგადოებრივი სასარგებლო შრომა და მისი შედეგები განსაზღვრავენ ადამიანის მდგომარეობას საზოგადოებაში. სახელმწიფო ერთმანეთს უხამებს მატერიალურ და მორალურ სტიმულებს და ხელს უწყობს იმას, რომ შრომა უპირველეს სასიცოცხლო მოთხოვნილებად გადაეცეს ყოველ საბჭოთა ადამიანს“.

დიახ, ეს ასეა. შრომა ბედნიერების დაუშრეტელი წყაროა. მაგრამ, ვფიქრობ, **მიზანშეწონილი იქნება ეს მუხლი შეივსოს სიტყვებით, „ჩვენი სახელმწიფო ყოველნაირად უჭერს მხარს საბჭოთა ადამიანებს გამოიმუშაონ შრომისადმი კომუნისტური დამოკიდებულება, რასაც განაპირობებს არჩეული პროფესიის შესწავლა და ამ პროფესიით შრომა“.**

იზოლდა ტყეშელაშვილი (მბეჭდავი კონტროლიორი): ახალი კონსტიტუციის პროექტს რომ გავეცანი, ჩემი ყურადღება მიიქცია მეთორმეტე მუხლში ჩამოთვლილმა საკითხებმა. იქ ნათქვამია, თუ რა შეუძლია იქონიოს პირად სარგებლობაში საბჭოთა მოქალაქემ, კერძოდ, „მოქალაქეებს შეუძლიათ პირადი სარგებლობისათვის იქონიონ მიწის ნაკვეთები“... საჭიროა ამას თავში დაემატოს ფრაზა: **„სოფლად და ქალაქად მცხოვრებ“..** და შემდეგ როგორც აღნიშნული მუხლის ტექსტშია.

ჩემი აზრით, ეს განმარტება იმის ხაზგასმა იქნება, რომ ქალაქის მოსახლეობას, მუშა-მოსამსახურეებს აქვთ უფლება იქონიონ მიწის მცირე ნაკვეთები ქალაქის გარეუბნებსა და სოფლად თავიანთი სეზონალისამებრ (როგორც ვიცით, ეს ხელს უწყობს ოჯახის კეთილდღეობის გაუმჯობესებას, ადამიანთა დასაქმებას უქმე დღეებში და, საერთოდ, მშრომელთა დასვენების ორგანიზაციას), ერთი სიტყვით, ამ მუხლში უნდა იყოს ასეთი სიტყვებიც: **„სოფლად და ქალაქად მცხოვრებ მოქალაქეებს შეუძლიათ პირადი სარგებლობისათვის იქონიონ მიწის ნაკვეთები...“**

ლადო მანგიაშვილი (აბრეშუმის საწარმოო გაერთიანების კომკავშირის კომიტეტის მდივანი): ორგანიზებულად გამოვედით საკავშირო კომკავშირულ-ახალგაზრდული შაბათობაზე, 25 ივნისს რომ გაიმართა. სულ მონაწილეობდა 1790 ახალგაზრდა, აქედან 683 კომკავშირელი. ამ დღეს შეიქმნა 115 ათასი მანეთის პროდუქცია; ხელფასის ფონდიდან 2.401 მანეთი გადაირიცხა მეთორმეტე ფესტივალის ფონდში; მოიქსოვა 50 ათასი გრძივი მეტრი აბრეშუმის ქსოვილი, ამ დღის მოწინავეთა შორის შემიძლია დავასახელო ლეილა კრიხელი, ლამარა გოგოლაძე, რეზო გეწაძე და კოტე მოქაბერიძის კომკავშირულ-ახალგაზრდული ბრიგადა.

მეაბრეშუმეებმა ხუთ თვეში 216 ათასი მანეთის ზეგეგმითი პროდუქცია გამოუშვეს (მიმდინარეობს ექვსი თვის შედეგების შეჯამება), ხოლო მილიონი პროდუქციის გამოშვების გეგმა 102,1 პროცენტით შესრულდა.

გადავხედოთ წარსულს. 1929 წელს აქ იყო მცირე სიმძლავრის აბრეშუმსაქსოვი ფაბრიკა 57 საქსოვი დაზგით. უშვებდნენ 250 ათას მეტრ აბრეშუმის ქსოვილს. საბჭოების სრულიად საკავშირო სადაზგეზო VIII ყრილობის დელეგატი იყო აბრეშუმის საქსოვი ფაბრიკის ფეიქარი სტახანოველი ა. კიტოვანი. იგი 1936 წლის 14 დეკემბრის „კომუნისტში“ წერდა, რომ ფაბრიკამ 1936 წლის გეგმა გადაჭარბებით შეასრულა და 1.850 ათასი მეტრი აბრეშუმის ქსოვილი გამოუშვა. ეს იყო ამ ორმოცი წლის წინათ.

ახლა, ხუთწლიდის მეორე წლის გეგმით აბრეშუმის საწარმოო გაერთიანება გამოუშვებს 13.783 ათას მეტრ ხამ და 16.700 ათას მეტრ მზა აბრეშუმის ქსოვილს. დღეს აბრეშუმის საწარმოო გაერთიანებაში სამი ფაბრიკაა, რომლებშიც ცხრასაზე მეტი საქსოვი დაზგა და ბევრი გამოსაყენები მანქანა დგას.

წინ დიდი პერსპექტივებია. ხუთწლედის ბოლოს მეაბრეშუმეებს ექნებათ თანამედროვე მძლავრი ტექნიკით აღჭურვილი ახალი საწარმო, სადაც დაიდგმება 1.150 დაზგა. გათვალისწინებულია, რომ მზა აბრეშუმის ქსოვილის გამოშვებამ 28 მილიონ მეტრს მიაღწიოს, ხოლო რეალიზებული პროდუქციის მოცულობამ — 38 მილიონ 600 ათას მანეთს. ასეთი გიგანტური წინსვლა შესაძლებელია მხოლოდ წარმოების საშუალებათა სოციალისტური საკუთრების პირობებში.

აბრეშუმის საწარმოო გაერთიანების დირექცია, პარტიული კომიტეტი, პროფკავშირული და კომკავშირული ორგანიზაციები ცდილობენ დანერგონ პროდუქციის ხარისხის მართვის კომპლექსური სისტემა, დახვეწონ მორალური წახალისებისა და, საერთოდ, სტიმულირების ფორმები. ხარისხშეშუამავდა ხარისხის გაუმჯობესების ხუთწლიანი გეგმა; გამომყვანი წარმოების საჩითავი საამქროს გენერალურმა რეკონსტრუქციამ გაუმჯობესა დაჩითული პროდუქციის ხარისხი.

აბრეშუმის საწარმოო გაერთიანების საამქროებიდან რომ გამოვიდა, ბაღში აღმართულ ობელისკთან ცვლაში მიმავალი გოგონები შეეგებნენ. ესენი იყვნენ 36-ე პროფტექნიკური სასწავლებლის ფილიალის მსმენელები, მქსოველები მარინე ხარბედია, ეთერ თვალმიხელაშვილი, ნელი შინნიაშელი და ლეილა ნონეშელი. ისინი ახალი კონსტიტუციის პროექტის ცალკეული მუხლების შესახებ საუბრობდნენ. „გამახარეს, რომ ემზადებიან წარმოების მოუწყვეტლივ მიიღონ უმაღლესი განათლება. მათ ახარებთ განათლების კონსტიტუციური უფლება, იმის ღრმა გაგება, რომ სადაც უფლებაზეა ლაპარაკი, იქ მოვალეობაც არის.

გაერთიანების ეზოში ლამაზი ქართული ასოებით გამოყვანილია წარწერები:

„ხუთწლედი მოქმედებაში (გაერთიანების საკონტროლო ციფრები მეათე ხუთწლედში)“.

„გახსოვდეს! მეათე ხუთწლედი ხარისხისა და ეფექტიანობის ამაღლების ხუთწლედია!“.

„საბრძოლო დიდების მუზეუმი“.

„საპატიო დაფა“ (მოთავსებულია 36 მოწინავის ფოტოსურათები), იქვე განცხადებათა დაფაზე იუწყებიან, რომ „მიღებულია ბულგარეთ-რუმინეთში მოგზაურობის ტურისტული საგზურები...“

მიმდინარეობს სსრ კავშირის ახალი კონსტიტუციის პროექტის საყოველთაო-სახალხო განხილვა. მეაბრეშუმეები გამოთქვამენ თავიანთ აზრებს. ისინი შრომობენ და უწყვეტად მოღის ქართული აბრეშუმი...

ს. ყურაშვილი.

სურათზე: თბილისის აბრეშუმის საწარმოო გაერთიანების მოწინავე მუშები: მარცხნიდან კონტროლიორი ზ. ჯამგიძე, მზა ქსოვილების მეტრანსპორტიორე ვ. ჩოგოვაძე, კომკავშირის კომიტეტის მდივნის მოადგილე გ. ხუბერაშვილი, მეტრანსპორტიორე ო. ნაცვლიშვილი და საფუთავი განყოფილების ოპერატორი მ. ქეგანიშვილი.

ს. კილაძის ფოტო.

ოთახში, სადაც მეცადინეობა ეწყობა, კედლებზე მკაფიო, დიდი ასოებით გამოტანული წარწერაა — „რა წესული შეგვაქვს კოლექტივის მიერ ნაკისრ ვალდებულებათა შესრულებაში“. აქვე სვეტ ლოზუნგიცაა — „მოვიგოთ ცვლაში საათი, კვირაში — დღე, წელიწადში თვე!“ გვერდით კი მხატვრულად გაფორმებული დიაგრამებია განლაგებული, რომლებზეც ასახულია საწარმოში შრომის ნაყოფიერების, ახალ ხუთწლედში წარმოების მოცულობისა და ერეალიზაციის ზრდის ტემპები, მუშათა საშუალო ხელფასის ზრდა, მატერიალური წახალისების ფონდების გამოყენება და ა. შ. ერთი სიტყვით, სამეცადინო ოთახში მიზანდასახული თვალსაჩინოების მასალებია წარმოდგენილი.

ამ დღეებში კედელზე ახალი წარწერაც ჩანდა: **„ღრმად შეისწავლოთ და განვახორციელოთ კონსტიტუციის ახალი პროექტი!“.** ეს საწარმოს მოწინავე მუშებმა ჩამოკიდეს. ამ ცოტა ხნის წინათ მათ წარმატებით დაამთავრეს სასწავლო წელი პარტიული განათლების კსელში, ახლა კი სკკპ ცენტრალური კომიტეტის მაისის პლენუმის მასალებისა და სსრ კავშირის კონსტიტუციის ახალი პროექტის გამოქვეყნების შემდეგ კვლავ განაგრძეს მეცადინეობა ამ დოკუმენტების შესასწავლად.

ისე პასუხისმგებლობით, მოდომებითა და ენთუზიაზმით მოეკიდნენ ჩვენი ქვეყნისა და ხალხის ცხოვრებაში ამ დიდმნიშვნელოვან მოვლენას ქუთაისის სამკერვალო-საწარმოო გაერთიანება „გელათის“ მეთაური საწარმოს პარტიული განათლების სისტემის მსმენელები. „გელათის“ კოლექტივი ამ ბოლო დროს პირნათლად ასრულებს მის წინაშე დასახულ პასუხსაგებ დავალებებს, გამოირჩევა შრომის ნაყოფიერებითა და დისციპლინით.

— წარმატებანი, რომლებიც მოპოვებულია საწარმოს მიერ, ამბობს გაერთიანების დირექტორი ქ. უკლება), — მნიშვნელოვანწილად მიღწეულია მასობრივ-პოლიტიკური მუშაობის, გაერთიანების ყველა რანგის მუშაკთა პოლიტიკური ცოდნის დონის ამაღლების შედეგად.

დირექტორის ამ სიტყვების სალუსტრაციოდ შეიძლება ასეთი ციფრობრივი მონაცემები მოვიყვანოთ: წლეულადელი წლის ოთხ თვეში გეგმის გადამეტებით წარმოებულია 261 ათასი მანეთის პროდუქცია, წლიური ვალდებულება კი 400 ათას მანეთს თვალისწინებს. ახლა აქ უკვე 14 სახის პროდუქციას აწარმოებენ ხარისხის სახელმწიფო ნიშნით, აქედან ექვსი სახეობის პროდუქციამ ეს მიშანი წლეულს დაიმსახურა. სწორედ ინარება უმაღლესი და ხარისხის სახელმწიფო ნიშნიანი ნაწარმის ხვედრითი წონა გაერთიანება „გელათის“ საერთო პროდუქციაში.

პოლიტმეცადინეობა გრძელდება

ინტერესით, ღრმად და საფუძვლიანად

სწავლობენ და განიხილავენ კონსტიტუციის პროექტს

თუ როგორ უწყობს ხელს შშრომელთა პოლიტიკური ცოდნის დონის ამაღლება ეფექტიანობისა და ხარისხის ხუთწლედით დასახული ამოცანების შესრულებას, ამის ნათელ მაგალითს წარმოადგენდა იმ სკოლის („სოციალიზმი და შრომა“) მეცადინეობა, რომელის პროპაგანდისტია აზა ბახტაშელი.

რამდენიმე სიტყვა თვით პროპაგანდისტზე. ამ ახალგაზრდამ 1977 წელს დაამთავრა პოლიტექნიკური ინსტიტუტი. იგი გაერთიანების საწარმოო განყოფილების უფროსი ინჟინერია, სამსახურებრივ მუშობას „კარგად უთავსებს საზოგადოებრივ, პირველ რიგში პროპაგანდისტის რთულ საქმეს. მას კარგად ესმის, რომ ადამიანმა, თუ ნამდვილად სურს ადამიანურად იცხოვროს და იარსებოს, ყოველდღიურად უნდა ისწავლოს, ისწავლოს სხვებისაგან და ასწავლოს სხვებსაც.

სკოლაში გაერთიანებულ მსმენელთა უმრავლესობას ძირითადად შეადგენენ № 1 სამკერვალო საამქროს ახალგაზრდა მუშები, რომელთაც საწარმოში მუშაობის დიდი ხნის გამოცდილება აქვთ, მაგრამ ნაყოფიერი შრომით მალე მოიხვეჭეს სახელი. მათ შორისაა პროფესიული ოსტატობის კონკურსში გამარჯვებული მანანა ხერხაძე (რომელმაც უკვე ოქროსხელეებიანი ოსტატის სახელი მოიპოვა), ეთერ გოგსაძე, ანო მინდიაშვილი, ლია განეგრავა. ისინი საუკეთესოდ დაეუფლნენ კერვის ყველა ოპერაციას და ნამუშევრებიც ყოველთვის მაღალი ხარისხისა აქვთ. ცალკე უნდა აღინიშნოს თამაზ ბონდარენკო საგამომცემლო საამქროდან (სხვათა შორის ამ საწარმოში ვაჟები იშვიათად არიან), რომელიც ახლა მიმდინარე წლის მეოთხე კვარტალის ანგარიშში მუშაობს.

სკოლის ახლანდელი მეცადინეობა მიეძღვნა სკკპ ცენტრალური კომიტეტის მაისის პლენუმზე ამხანაგ ლ. ი. ბრეჟნევის მოხსენებას „საბჭოთა სოციალისტური რესპუბლიკების კავშირის კონსტიტუციის პროექტის შესახებ“ და ახალი კონსტიტუციის პროექტის მთელი რიგი მუხლების განხილვას.

პროპაგანდისტი აზა ბახტაშელი მსმენელებს ესაუბრა ამ ძირითად მიზეზებზე, რომელთა გამოც საჭირო გახდა ამჟამად მოქმედი კონსტიტუციის შეცვლა; მან კარგად დაახასიათა 1936 წლიდან დღემდე ჩვენი სახელმწიფოს მიერ განვლილი გზა და განსაზღვრა ის თავისებურებანი, რაც აქვს განვითარებულ სოციალისტურ საზოგადოებას.

მსმენელები ზ. კოკილაშვილი, ი. მინდიაშვილი, რ. ლელაძე, ე. გოქაძე და სხვები აქტიურად ჩაებნენ პროპაგანდისტის მიერ წამოწყებულ საუბარში. როცა განიხილეს მეორე თავის — „ეკონომიკური სისტემის“ მე-13 მუხლი, სადაც ნათქვამია, რომ „საზოგადოებრივი სიმდიდრის ზრდის, ხალხისა და თითოეული საბჭოთა ადამიანის კეთილდღეობის გაუმჯობესების წყაროა საბჭოთა ადამიანების თავისუფალი შრომა“, ილაპარაკეს იმ ეკონომიკურ პრობლემებზე, რომლებიც დგას ახლა ჩვენი ხალხისა და სახელმწიფოს წინაშე და ეს ამოცანები მჭიდროდ დაუკავშირეს შშობლიური საწარმოს მიღწევებსა და ნაკლოვანებებს.

საბჭოთა სოციალისტური რესპუბლიკების კავშირის კონსტიტუციის პროექტის განხილვა დამატებით მეცადინეობებზე წარმატებით მიმდინარეობს. მსმენელები ერთსულოვნად, ღრმად აანალიზებენ და სწავლობენ ჩვენი სახელმწიფოს ძირითადი კანონის ყველა დებულებას.

დ. გედენიძე,
„კომუნისტის“ საკ. კორ.

წინადადებები

ისევ შრომითი შემოსავლის გამო

გულდასმით გავეცანი სსრ კავშირის კონსტიტუციის პროექტს, რომელიც საყოველთაო განხილვისათვის არის გამოქვეყნებული. ვიწონებ მას, ამასთან ჩემი მოსაზრება მინდა გამოვთქვა ეკონომიკური სისტემის (თავი 2, მუხლი 12-ის) შესახებ, სადაც ნათქვამია:

„ქონება, რომელიც პირად საკუთრებად და სარგებლობისათვის აქვთ მოქალაქეებს, არ შეიძლება იყოს არა შრომითი შემოსავლის მიღების წყარო ან გამოყენებულ იქნეს საზოგადოების ხაზინაზე“.

ეს მუხლი, ჩემის აზრით, უმჯობესია ჩამოყალიბდეს შემდეგი შენიშვნით: **„თუ მოქალაქეები პირად საკუთრებაში არსებულ ქონებას გამოიყენებენ არა შრომითი შემოსავლის მიღების წყაროდ, რასაც შეუძლია საზოგადოებას ზიანი მოუტანოს, ისინი დაისჯებიან კანონის შესაბამისად.**

ე. ლეჟავა,
ამბროლაურის რაისაბჭოს აღმასკომის საგეგმო კომისიის თავმჯდომარე.

მხოლოდ ერთი სიტყვა

მომყოლს კონსტიტუციის ტექსტი, ღრმამნიშვნელოვანი სტრიქონები, რომლებიც საბჭოთა ადამიანის კეთილდღეობას, სოციალისტური დემოკრატიის შემდგომ აყვავებასა და სრულყოფას ეძღვნება, ერთი ასეთი მოსაზრება ნაიხე მაქვს:

კარგი იქნება თუ მე-60 მუხლს ჩავუმატებთ ერთ სიტყვას — „სახელმწიფო“. მაშინ იგი ასე წაიკითხება: **„სსრ კავშირის თითოეული შრომისუნარიანი მოქალაქის მოვალეობა და ღირსების საქმეა კეთილსინდისიერად შრომობდეს საზოგადოებრივ სასარგებლო საქმიანობის არჩეულ დარგში. მტკიცედ იცავდეს სახელმწიფო, შრომისა და საწარმოო დისციპლინა“.**

სიტყვას „სახელმწიფო“ აქ მინაჭებული აქვს კრებადი, ყოვლისმომცველი მნიშვნელობა.

ალ. ხორავა,
ცხაკაიის რაიონის ნოსირის საბჭოთა მეურნეობის დირექტორი.

საახალო სახელმწიფო

მე, როგორც პოლიტეკონომიისა და საზოგადოებათმცოდნეობის მასწავლებელს, მსურს გამოვთქვა ჩემი მოსაზრება ახალი კონსტიტუციის პროექტის ზოგიერთ ნუხლზე.

კონსტიტუციის პროექტის მეოთხე მუხლში მითითებულია — „სახელმწიფო დაწესებულებანი, საზოგადოებრივი ორგანიზაციები და თანამდებობის პირნი მოვალენი არიან იცავდნენ სსრ კავშირის კონსტიტუციას და საბჭოთა კანონებს“. აქედან ისე ჩანს, თითქოს მხოლოდ სახელმწიფო დაწესებულებანი, საზოგადოებრივი ორგანიზაციები და თანამდებობის პირნი არიან ბოვალენი დაიცვან კონსტიტუცია და საბჭოთა კანონები. ეფიქრობ საჭიროა დემატოს — „და ყველა საბჭოთა მოქალაქე“, შემდეგ კი ისე, როგორც ჩაწერილია.

69-ე მუხლში მითითებულია, რომ „საბჭოთა სოციალისტური რესპუბლიკების კავშირი ერთიანი მრავალეროვანი „სახელმწიფოა“. მიზანშეწონილად მიმაჩნია სიტყვა „მრავალეროვანის“ შემდეგ დავმატოს „სახალხო“ და შემდეგ ისე, როგორც ჩაწერილია ამავე მუხლში.

ნ. ჯინჭარაძე,
ქ. თბილისის 71-ე პროფტექნიკური სასწავლებლის მასწავლებელი.

ჩემი სურვილია

ახალი კონსტიტუციის პროექტში განვითარებული სოციალისტური საზოგადოების ფუნქციონალური, მასში ასახულია მომწიფებული ხოცალიზმის, მისი პოლიტიკური და ეკონომიკური სისტემის მთლიანი სურათი.

ზოგიერთი პირადი მოსაზრება მაქვს.

კონსტიტუციის პროექტის მე-12 მუხლის მეორე აბზაცში ნათქვამია: „მოქალაქეებს შეუძლიათ სარგებლობისათვის იქონიონ მიწის ნაკვეთები, რომლებსაც მათ სახელმწიფო და კოლმეურნეობანი აძლევენ კანონით დადგენილი წესით დამუშავებულ მეურნეობის გაძღოლისათვის“...

ვფიქრობ, ამასთანავე კონსტიტუციურად უნდა დაკანონდეს ხასიათი მიწის უკანონოდ მიტაცებისათვის, რათა მთლიანად ადამიანებს მიწის ფონდის თვითნებურად გამოყენება.

ა. კირჩხელი,
ეკონომიკურ მეცნიერებათა კანდიდატი.

იქნებ აჯობოს

სსრ კავშირის კონსტიტუციის პროექტის 53-ე მუხლში წერია: „ქალს სსრ კავშირში მამაკაცის თანასწორი უფლებები აქვს“.

ჩემი აზრით, აჯობებდა: **სსრ კავშირში ქალი და მამაკაცი თანასწორუფლებიანი მოქალაქეები არიან.**

თ. ფერეთელი,
ჭიათურის მშრომელთა დეპუტატების საქალაქო საბჭოს აღმასრულებელი კომიტეტის მდივანი.

განვითარებული სოციალიზმის კონსტიტუციის პროექტი, რომელიც ფართო განხილვისათვის პრესაში გამოქვეყნდა, უდიდესი მნიშვნელობის პოლიტიკური დოკუმენტია. პროექტში მარქსისტულ-ლენინური თეორიის შემოქმედებითი განვითარების საფუძველზე ასახულია ის არსებითი ხასიათის ცვლილებები, რომლებიც სოციალიზმის სრული და საბოლოო გამარჯვების შედეგად მოხდა საბჭოთა საზოგადოებაში.

ჩვენ მთლიანად ვიწონებთ ახალი კონსტიტუციის პროექტს, ამასთან გვინდა გამოვთქვათ ზოგიერთი მოსაზრება ცალკეული მუხლების დახვეწებისა და სრულყოფის მიზნით.

1. პროექტის მე-9 მუხლში მითითებულია, რომ სსრ კავშირის ეკონომიკური სისტემის საფუძველია წარმოების სოციალისტური საკუთრება. სოციალისტური საკუთრება მოიცავს: სახელმწიფო (საყოველთაო-სახალხო) საკუთრებას, კოლმეურნეობების და სხვა კოოპერაციული ორგანიზაციების (საკოლმეურნეო-კოოპერაციული) საკუთრებას, პროფკავშირული და სხვა საზოგადოებრივი ორგანიზაციების საკუთრებას.

როგორც ცნობილია, ჩვენს ქვეყანაში სოციალიზმის გამარჯვების შედეგად კაპიტალისტურ-მემამულური საკუთრების ლიკვიდაციის საფუძველზე საბჭოთა ქვეყნის ეკონომიკაში წამყვანი ადგილი სოციალისტურმა საკუთრებამ დაიკავა, რომელიც წარმოგვიდგება ორი ფორმის — „საყოველთაო-სახალხო და საკოლმეურნეო-კოოპერაციული საკუთრების ფორმებით. საკუთრების ფორმა მიჩნეულ იქნა საბჭოთა საზოგადოების კლასობრივი სტრუქტურის კრიტერიუმად. საერთო-სახალხო საკუთრების ფორმაში დასაქმებული ადამიანები (ფიზიკური შრომა) შეადგენენ მუშათა კლასს. ხოლო საკოლმეურნეო-კოოპერაციული საკუთრების ფორმაში — კოლმეურნე გლეხთა კლასს. ამან საფანდო ასახვა ჰპოვა 1936 წლის კონსტიტუციაში.

სოციალიზმის გამარჯვების შედეგად საბჭოთა საზოგადოების განვითარების მაგისტრალური ხაზი წარიმართა საკუთრებათა დაახლოებისაკენ და მათი თანდათანობითი შერწყმისაკენ.

საკოლმეურნეო-კოოპერაციულმა საკუთრებამ სერთო-სახალხო საკუთრებასთან დაახლოების გზაზე მნიშვნელოვანი ცვლილებები განიცადა. საბჭოთა მეურნეობების მსგავსად კოლმეურნეობებშიც კოლმეურნეთა შრომის ანაზღაურებაში გაბატონებული ადგილი ფულადმა ანაზღაურებამ დაიკავა. სასოფლო-სამეურნეო პროდუქტების შესყიდვის ერთიანმა სახელმწიფოებრივმა სისტემამ მნიშვნელოვნად განამტკიცა კოლმეურნეობათა ეკონომიკური კავშირი საბჭოთა სახელმწიფოსთან. გლეხურთოფდა მათ შორის სასაქონლო ურთიერთობის სფერო, ამ პროცესმა მოიცვა სასოფლო-სამეურნეო წარმოების თითქმის ყველა დარგი და არსებითი ხასიათის ცვლილებები გამოიწვია საკოლმეურნეო-კოოპერაციული საკუთრების საერთო-სახალხო საკუთრებასთან დამოკიდებულების საქმეში.

საერთო-საპალხო საკუთრების საფუძველზე, ერთი მხრივ, შესაძლებელი შეიქნა მუშების მსგავსად კოლმეურნეებზედაც გავრცელებულიყო სოციალური უზრუნველყოფის სახელმწიფოებრივი სისტემა, ხოლო, მეორე მხრივ, წარმატებით განხორციელდეს პარტიის აგრარული პოლიტიკა, რომელიც მიზნად ისახავს სასოფლო-სამეურნეო წარმოების მექანიზაციას, ქიმიზაციას, მელიორაციას-არიგაციას და სპეციალიზაციას-კონცენტრაციას.

ამ ორმოცი წლის განმავლობაში საკოლმეურნეო-კოოპერაციულმა საკუთრებამ განიცადა არსებითი ხასიათის რაოდენობრივი და ოვისებრივი ცვლილებები და დიდად დაუახლოვდა საერთო-სახალხო საკუთრების ფორმას. პარტიის აგრარული პოლიტიკის განხორციელება მტკიცე მატერიალურ-ტექნიკური და სოციალურ-პოლიტიკურ პირობებს ქმნის, რომ საკოლმეურნეო კოოპერაციული საკუთრება მთლიანად შეერწყას საერთო-სახალხო საკუთრებას.

მინდა გამოვთქვა ჩემი აზრი პროექტში გათვალისწინებული — სოციალისტური საკუთრების შესახებ.

გაზეთ „კომუნისტში“ (2 ივლისი 1977 წ.) პროფესორმა ნ. ტყეშელაშვილმა გამოთქვა მოსაზრება, რომ „1936 წლის კონსტიტუციის მიღებისას... საბჭოთა პროფკავშირული და სხვა საზოგადოებრივი ორგანიზაციების საკუთრება არ შეადგენდა ფრიად მნიშვნელოვან სიდიდეს და კიდევ შეიძლებოდა იგი არ გამოყოფილიყო როგორც სოციალისტური საკუთრების განსაკუთრებული ფორმა, მაგრამ ამჟამად, როცა ამ სახის საკუთრება საკმაოდ დიდი ხვედრითი წონით არის წარმოდგენილი, შეუძლებელია მისი გაუქმებელყოფა. ამიტომ სწორედ მიზანშეწონილია მისი ცალკე ფორმად გამოყოფა“.

ზემოთ აღნიშნული მკაფიოდ გვიჩვენებს, რომ პატივცემული მეცნიერი — პროფკავშირული და სხვა საზოგადოებრივი ორგანიზაციების საკუთრების აღიარებისას გადამწყვეტ მნიშვნელობას აძლევს მის სიდიდეს, ხედვრით წონას. ჩვენ ვფიქრობთ, რომ მარქსისტულ-ლენინური მეთოდოლოგიის საფუძველზე ამ საკითხის გარკვევა მაშინ იქნება მესაძლებელი, თუ განსაკუთრებულ ყურადღებას მივაქცევთ და გადამწყვეტ მნიშვნელობას მივანიჭებთ არა რაოდენობრივ მაჩვენებლებს, არამედ მის თვისებრივ ხასიათს.

მართალია, ჩვენს ქვეყანაში საზოგადოებრივ ორგანიზაციებს და სამეცნიერო და ტექნიკურ საზოგადოებებს თავიანთი საწესდებო ამოცანების განსახორციელებლად ქონების სახით აქვთ საკუთრება, მაგრამ ჩვენი აზრით, იგი არ უნდა იქნას მიჩნეული საკუთრების ფორმად. მაგალითად, როცა ეფიარებთ პროფკავშირული საკუთრების არსებობას, ბუნებრივია, ისმება კითხვა, ვინ არის ამ საკუთრების მეპატრონე? პასუხი მხოლოდ ერთია: პროფკავშირის ყველა წევრი. ცხადია, პროფკავშირის წევრი ყველა ის ადამიანია, ვინც დასაქმებულია საბჭოთა სახელმწიფო საკუთრების ფორმაში. კონსტიტუციის პროექტის მიხედვით გამოდის, რომ ჩვენი ქვეყნის მუშათა კლასი შესაძლებელია ფლობდეს ერთდროულად მრავალი სხვადასხვა ფორმის საკუთრებას — როგორც არის: სახელმწიფო, პროფკავშირული და ა. შ. ვინაიდან მუშები და მოსამსახურეები, ასევე კოლმეურნე გლეხებიც გაერთიანებული არიან როგორც საზოგადოებრივ ორგანიზაციებში, ისევ სამეცნიერო-ტექნიკურ საზოგადოებებში და საწესდებო ამოცანების განსახორციელებლად ქონების სახით აქვთ საკუთრება.

ვფიქრობთ, რომ პროფკავშირული და სხვა საზოგადოებრივი ორგანიზაციების საკუთრება არ შეადგენდა ფრიად მნიშვნელოვან სიდიდეს და კიდევ შეიძლებოდა იგი არ გამოყოფილიყო როგორც სოციალისტური საკუთრების განსაკუთრებული ფორმა, მაგრამ ამჟამად, როცა ამ სახის საკუთრება საკმაოდ დიდი ხვედრითი წონით არის წარმოდგენილი, შეუძლებელია მისი ორგანიზაციების საკუთრების კონსტიტუცია

ხელსაყრელია სახელმწიფოსათვისაც, მშრომელებისათვისაც

როგორც „კომუნისტის“ მკითხველებმა იციან საქართველოს კომპარტიის ცენტრალური კომიტეტის თანხმობით მოხდა სოფლის მეურნეობის პროდუქტების დამზადების სისტემის რეორგანიზაცია. დამზადების ახალი სისტემის შემოღება, როგორც ალინიშნა საქართველოს კომპარტიის ცენტრალური კომიტეტის მეხუთე პლენუმზე „უდავოდ აამაღლებს კოლმეურნეობების, საბჭოთა მეურნეობების, მეურნეობათა ხელმძღვანელების ავტორიტეტს. სოფლად, არსებითად, ერთიანი, კარგი მართვის მეოთხე მექანიზმი შეიქმნება. ეს მექანიზმის მთავარი ბერკეტი გეგზიანი დამზადება გახდება...“

საქართველოს სსრ სოფლის მეურნეობის სამინისტროსთან შეიქმნა რესპუბლიკური გაერთიანება „სოფლოფლდამზადება“. მასში მეპაიეთა უფლებებით შედიან სოფლის მეურნეობის პროდუქტების დამზადების რაიონული გაერთიანებები. კოლმეურნეობებს, საბჭოთა მეურნეობებს, სამეურნეოთაშორისო წარმოებებს, რომლებიც მეპაიეთა უფლებებით გაერთიანებაში შედიან, გადაეცათ საზოგადოებრივ და საკარმიდამო მეურნეობებში მოწეული პროდუქტების დამზადებისა და რეალიზაციის ფუნქციები.

პარტიის მახარაძის რაიკომის პირველ მდივანს ამხ. ე. მალაზონიასს ვთხოვეთ თავისი მოსაზრებანი ამ ახალი სისტემის შესახებ და მოეთხრო იქ პირველ ნაბიჯებზე, რაც რაიონში გადაიდგა ამ მიმართულებით.

ვბეჭდავთ ჩვენი კორესპონდენტის საუბარს ამხ. ე. მალაზონიასთან.

როგორ გადაწყდა მახარაძის რაიონში დამზადების ახალი სისტემის ორგანიზაციული სტრუქტურა?

— ალბალოობით დაიწყეს სოფლის მეურნეობის მშრომელებმა მეათე ხუთწლედის მეორე წელი. მათ შემოქმედებითს შრომას მძლავრი ბიძგი მისცა ახალი კონსტიტუციის პროექტის გამოქვეყნებამ, რომელიც თვალნათლივ ცხადყოფს იმ დიდ ზრუნვას, რომელსაც პარტია და მთავრობა იჩენენ სოციალისტური დემოკრატიის შემდგომი განმტკიცებისა და საბჭოთა ადამიანების უფლებების გაფართოებისათვის.

უკანასკნელ პერიოდში საქართველოს კომპარტიის ცენტრალური კომიტეტის მიერ განხორციელებულ მეტად ეფექტიან ღონისძიებათა შედეგად მკვეთრად გაიზარდა სოფლის მეურნეობის პროდუქტების წარმოებისა და შესყიდვის მასშტაბები, მისი მოცულობა, განსაკუთრებით კი საზოგადოებრივ მეურნეობებში. რასაკვირველია, სოფლის მეურნეობის ზოგიერთი პროდუქციის წარმოებასა და დამზადებაში მნიშვნელოვანი ადგილი კოლმეურნეთა და მუშა-მოსამსახურეთა პირად დამზმარე მეურნეობას უკავია, მას განვითარებას ჯერ კიდევ სათანადო ყურადღება არ ექცევა იმ დებულებების შესაბამისად, რომელიც ჩამოყალიბებულია სკკპ ცენტრალური კომიტეტის გენერალური მდივნის ამხანაგ ლ. ი. ბრეჟნევის სიტყვაში სკკპ ცენტრალური კომიტეტის ოქტომბრის პლენუმზე.

პარტიის რაიონულმა კომიტეტმა, მშრომელთა დეპუტატების რაისაბჭოს აღმასკომმა, პირველადმა პარტიულმა ორგანიზაციებმა, კოლმეურნეობებისა და საბჭოთა მეურნეობების ხელმძღვანელებმა სერიოზული მუშაობა გასწიეს დამზადების ახალ სისტემაზე გადასვლისათვის.

საქართველოს კომპარტიის ცენტრალური კომიტეტისა და მინისტრთა საბჭოს დადგენილება განვიხილეთ რაიკომის ბიუროსა და რაისაბჭოს აღმასკომის სხდომაზე. ყველა კოლმეურნეობასა და საბჭოთა მეურნეობას მივეცა საჭირო მითითება, ხოლო რწმუნებულთა დამფუძნებელმა კრებამ აირჩია დამზადების რაიონული გაერთიანება და დაამტკიცა გაერთიანების მუშაობის დებულება.

დამზადების რაიონული გაერთიანება სამეურნეო ანგარიშზეა და დამოუკიდებელ ბალანსზე იმყოფება, ექვემდებარება სოფლის მეურნეობის სამმართველოს.

ეს გაერთიანება სოფლის მეურნეობის სამმართველოსთან ერთად მონაწილეობს სოფლის მეურნეობის პროდუქტების წარმოებისა და რეალიზაციის გეგმა-ვალდებულებების შემუშავებაში, ახორციელებს კონტროლს მისი შესრულებისადმი. როგორც თავის, ისე კოლმეურნეობებისათვის გადაეცემული საფუთავი ქარხნებისა და პაპიროსებისათვის უმჯობესი განრიგებს, განაცხადების მიხედვით ახორციელებს მათ მომარაგებას ტარა-მასალით, ავტოტრანსპორტით და სხვა საშუალებებით.

დამზადების რაიონული გაერთიანება, რომელიც უშუალოდ ხელმძღვანელობს დამზადების ახალი წესის პრაქტიკულად განხორციელებას, მონაწილეობს სახელმწიფო არბიტრაჟში. შემუშავდა ორგანიზაციასთან წამოჭრილი დავიას და პრეტენზიების გადაწყვეტაში. იგი აწყობს აგრეთვე სახელმწიფოსათვის გეგმის გადამეტებით მიყიდული პროდუქციისა 50 პროცენტით ფასადამატების გაანგარიშებას, მიღებასა და მეურნეობისათვის ჩარიცხვას.

სალაკედაციო კომისიამ საფუთავი ქარხნები, ხილის შემღები პუნქტები და პაპიროსები, მათი მატერიალურ-ტექნიკური ბაზა, სასაწყობო, სასაწორო მეურნეობა და ტარა-მასალები რაიკომკავშირიდან დამზადების რაიონულ გაერთიანებას გადაეცა.

მსგავ საზოგადოებრივ მეურნეობებში, სადაც სრული დატვირთვით იყენებენ საფუთავი ქარხნის სიმძლავრეებს, იგი გადაეცა თვით ამ მეურნეობებს. ასეთი ღონისძიება განხორციელდა ნატანებისა და შრომის კოლმეურნეობებში. ალინიშნულ კოლმეურნეობათა გამგეობები აღიარებად მთლიანად ხელმძღვანელობენ მოსახლეობისაგან ხილის, ბოსტნეულის, ბალჩეულის, ციტრუსებისა და მებაღეობარეობის სხვა პროდუქტების, აგრეთვე მეცხოველეობის პროდუქტების (ხორცი, კვერცხი, ტყავ-ნედეულები) შესყიდვის და მათს მიწოდებას მომხმარებლებისათვის.

იმის გათვალისწინებით, რომ ამ ეტაპზე ყველა კოლმეურნეობასა და საბჭოთა მეურნეობას მატერიალურ-ტექნიკური ბაზების უქონლობის გამო საშუალება არა აქვთ თვითონვე მოახდინონ პროდუქციის რეალიზაცია, ალინი მოსახლეობისაგან ნამეტი პროდუქტების შესყიდვას აწარმოებენ ადგილებზე.

გათვალისწინებულია მომავალი წლიდან ნატანებისა და შრომის კოლმეურნეობების მაგალითისამებრ, ყველა კოლმეურნეობა უზრუნველყოფილი იქნას საკუთარი საფუთავი ქარხნებითა და პაპიროსებით.

ახალი წესის შემოღებისთანავე თითოეული ოჯახის მიხედვით დაუსტდა ნამეტი სოფლის მეურნეობის პროდუქტების შესაძლო მოცულობა და მოსახლეობასთან გაფორმდა ხელშეკრულებები, სადაც გათვალისწინებულია საკარმიდამო მეურნეობაში პირუტყვისა და ფრინველის მოშენების, მეცხოველეობისა და ბამეცნიერობის პროდუქციის წარმოებისა, აგრეთვე პროდუქციის ნამეტის შესყიდვის დავალებები.

მიმდინარე წელს რაიონის კოლმეურნეობები და საბჭოთა მეურნეობები მოსახლეობისაგან შეისყიდიან 7.500 ტონა ციტრუსს, 14.400 ტონა ხილს, 800 ტონა სუბტროპიკულ ხურმას, 6.100 ცენტნერ ხორცს, 550 ათას ცალ კვერცხს.

რა არის ახალი წესის უპირატესობა ძველ წესთან შედარებით?

— დამზადების ახალი წესი ძველთან შედარებით მთელი რიგი უპირატესობით ხასიათდება, რასაც პრაქტიკულად გრძნობენ სოფლის მეურნეობის მშრომელები. თუ წინათ თითოეულ კოლმეურნეს ინდივიდუალურად უნდა ეზრუნა ნამეტი პროდუქციის შორ მანძილზე ტრანსპორტირებისათვის, ახლა იგი უშუალოდ აბარებს ადგილზე კოლმეურნეობის მიერ გამოყოფილ მიმღებს, რომელიც უზრუნველყოფს მის საფუთავ ქარხანაში გაგზავნას, რის შედეგადაც იზოგება დრო, კოლმეურნე ზედმეტი შრომისაგან თავისუფლდება.

დამზადების ახალ წესზე გადასვლის შემდეგ რაიონში საგრძნობლად გაიზარდა მოსახლეობისაგან ნაღებული სოფლის მეურნეობის პროდუქტების სახელმწიფოსათვის მიყიდვა. მეორე კვარტალის მონაცემებით მოსახლეობამ სახელმწიფოს მიჰყიდა 12 ტონით ძეტი ხორცი, გაუღლი წლის შესაბამის პერიოდთან შედარებით.

მარტო შრომის კოლმეურნეობამ მოსახლეობისაგან შეიყიდა 10 ტონა, ხოლო ნატანების კოლმეურნეობამ 15 ტონა ხორცი.

ახალი წესის უპირატესობა ისიც არის, რომ კოლმეურნეობები და საბჭოთა მეურნეობები არა მარტო შეისყიდიან მოსახლეობისაგან ნამეტ პროდუქციას, არამედ პრაქტიკულ საქმიან დახმარებას გაუწევენ მათ პირუტყვის ჯიშობრივი შემადგენლობის გაუმჯობესების საქმეში, მიაყიდიან მოზარდტელა, გაუწევენ აგრონომიულ და ზოოვეტერინარულ მომსახურეობას და ა. შ.

უპირატესობა ისიც არის, რომ თუ წინათ 30 პროცენტი ანარიცხები გადატვირთულ პროდუქციაზე ცვლიდნენ ტარა-მასალებზე, ახლა ამ თანხას და საერთოდ პროდუქციის რეალიზაციით მიღებულ ამონაგებ თანხას რაიონული გაერთიანება პროპორციულად გაუთანაწილებს მეპაიე კოლმეურნეობებსა და საბჭოთა მეურნეობებს.

დამზადების ახალ წესზე გადასვლამ აამაღლა სოფლის ორგანიზაციათა ხელმძღვანელობის თოლი, უფრო მტკიცე და საიმედო გახადა მეურნეობელთა და დამამზადებელთა კავშირი.

რა დაბრკოლებებს ხვდავთ ამ საქმეში და როგორ ფიქრობთ მის დაძლევას?

ყოველ ახალ საქმეს თავისი სიძნელეები და ნაკლოვანებები აქვს. ცხადია, დამზადების ახალი წესიც შეუფერხებლად ვერ დაინერგება. და ამ დაბრკოლებების დროული გადალახვა ჩვენი გადაუდებელი ამოცანაა.

უპირველეს ყოვლისა საჭიროა დახმარება გაეწიოს კოლმეურნეობებსა და საბჭოთა მეურნეობებს სოფლის მეურნეობის პროდუქტების მიმღები პუნქტების მშენებლობასა და მოწყობაში, ანალოგიურად პირუტყვის შეასყიდვად მარტივი მოედნების მოწყობისა და ფარდულების აშენების საქმეში. მოსტნეულის, კვერცხის და სხვა მალფუჭებადი პროდუქტების შესანახად საჭიროა მოეწყოს სამაცივრო სათავსები.

საზოგადოებრივ მეურნეობებს მეტი რაოდენობით უნდა გამოეყოთ საკვები, რომელიც საჭიროა იქნება, როგორც მოსახლეობისათვის მისასყიდად, ისე მოსახლეობისაგან შესყიდული პირუტყვის სახელმწიფოსათვის ჩაბარებამდე გამოსაკვებად. საჭიროა ყველა მეურნეობა მუმარაგდეს საკონტროლო სასწორებით. წლის ბოლოზდე უნდა მოეწყოს დამზადების სისტემაში დასაქმებული კადრების კვალიფიკაციის ამაღლება.

დასახვეწია ხალ-მოსტნეულის კონვეიერის მუშაობა. სოფლის მეურნეობის პროდუქტებს, რომლებიც მალე ფუჭდება, უნდა ავაცილოთ მრავალჯერ გადაჩეჩვა-გადატანა, უმოკლეს დროში უნდა უზრუნველყოთ მობმარებლამდე მათი მიტანა, ხოლო პროდუქციის ნაწილი, რომელმაც სასაქონლო სახე დაკარგა, უნდა გადამუშავდეს, რისთვისაც საჭიროა დამზადების გაერთიანებას ჰქონდეს შესაბამისი საწარმო.

გაიხსნა ილო მოსაშვილის ძეგლი

11 ივლისს ხალხმრავლობა იყო დიდუბის ბულვარსა და საზოგადო მოლოდინეთა პანთეონში. აქ გაიმართა მიტინგი, რომელიც მიეძღვნა მწერალსა და მოქალაქის ილო მოსაშვილის ძეგლის გახსნას, რომელმაც საყვარელი სამშობლოს სამსახურს მოახმარა მთელი თავისი ნიჭი და გულის მგზნებარება.

მიტინგი გახსნა თბილისის მშრომელთა დეპუტატების საქალაქო საბჭოს აღმასკომის თავმჯდომარის პირველმა მოადგილემ ს. რიგეკავამ.

საქართველოს მწერალთა კავშირის გამგეობის თავმჯდომარემ გ. აბაშიძემ თეთრი საბურველი ჩამოხსნა ძეგლს. შეკრებილთა წარმოთქვამენ ილო მოსაშვილის ძეგლი, რომლის ავტორია ცნობილი მოქანდაკე ე. ბაბალაშვილი, ხოლო არქიტექტორი — გ. ჯაფარიძე.

ძეგლს, ტრაბუნებთან ყვავილებით შეამკეს [illegible] პოეტი ი. ფანასკერელი, კრიტიკოსი ე. ტაბიძე, [illegible] ბაბალაშვილი, [illegible] ბ. ბობოხიძე, [illegible] ბ. ბობოხიძე, თბილისის 50-ე საშუალო სკოლის მოსწავლე ო. ადამია, ფაბრიკა „ოსნის“ მუშა ნ. შაქარაშვილი.

ძეგლის გახსნას დაესწრნენ ამხანაგები ვ. სირაძე, თ. მოსაშვილი, საქართველოს კომპარტიის თბილისის კომიტეტის მეორე მდივანი ნ. გურგენიძე.

(საქინფორმი).

• • •

სურათზე: ილო მოსაშვილის ძეგლი.

ო. შუქრაძის ფოტო (საქინფორმის ფოტოქრონიკა).

მემორიალური მუზეუმი

სილნაღი, 11 ივლისი. (საქინფორმის კორ.). რაიონის მშრომელები დიდი პატივს მიაგებენ სახელოვანი მამულიშვილის, პოეტის, დრამატურგის, თეატრალურ-საზოგადო მოღვაწის ილო მოსაშვილის ხსოვნას. მისი დაბადების მე-80 წლისთავის დღეებში საწარმოებსა და დაწესებულებებში, კოლმეურნეობებსა და საბჭოთა მეურნეობებში გაიმართა ლექციებ-მოხსენებანი ილო მოსაშვილის ცხოვრებისა და შემოქმედების შესახებ.

გასულ კვირაოდეს ილო მოსაშვილის მშობლიურ ქალაქ სილნაღში ჩამოვიდა ქართველ მწერალთა დიდი ჯგუფი. ოესპუბლიკის მწერალთა კავშირის გამგეობის თავმჯდომარის გ. აბაშიძის თავმჯდომარეობით, საიუბილეო კომისიის წევრები. აქ შეიკრიბნენ ავტორეთე საქართველოს სხვადასხვა რაიონის მშრომელთა წარმომადგენლები.

სტუმრები ეწვივნენ სახლს, რომელშიც ცხოვრობდა და შრომობდა ი. მოსაშვილი. გაიმართა მემორიალური მუზეუმის გახსნისადმი მიძღვნილი მიტინგი. მიტინგი გახსნა საქართველოს კომპარტიის სილნაღის რაიკომის პირველმა მდივანმა ვ. ქარაფმაძემ. ილო მოსაშვილის შემოქმედების შესახებ ილაპარაკა პოეტმა კ. ალადძემ. მიტინგზე გამოვიდნენ საქართველოს წერგნის მოყვარულთა რესპუბლიკური საზოგადოების გამგეობის თავმჯდომარის პირველი მოადგილე ჯ. ლომაშვილი, სილნაღის საშუალო სკოლის დირექტორი ი. მოსაშვილი. ახალგაზრდა პოეტებმა თ. მორჩაიულმა და შ. ბარნაბიშვილმა წაიკითხეს ილო მოსაშვილისადმი მიძღვნილი ლექსები.

ერთიანი ბიბლიოთეკა

ზეიმი პოეტის სამშობლოში

თიანეთი, 11 ივლისი. (საქინფორმის კორ.). საქართველოს ყველა კუთხიდან ჩამოვიდნენ აქ მშრომელები პატრიოტი პოეტის მირზა გელოვანის მშობლიურ რაიონში ზეიმზე, რომელიც მისი დაბადების მე-60 წლისთავს მიეძღვნა.

ზეიმის მონაწილენი ეწვივნენ მირზა გელოვანის სახლობის საშუალო სკოლას. აქ, სკოლის ეზოში, პოეტის ძეგლია აღმართული.

პოეტის დაბადების მე-60 წლისთავისადმი მიძღვნილი ზეიმი დაბსწრეთ მიუღოცა საშუალო სკოლის დირექტორმა ფატი შატბერაშვილმა. შეკრებილთა წინაშე გამოვიდა პოეტი რევაზ მარგიანი.

ზეიმი გაგრძელდა თიანეთის კულტურის და დასვენების პარკში. აქ გამართული მიტინგი შესავალი სიტყვით გახსნა საქართველოს კომპარტიის თიანეთის რაიკომის პირველმა მდივანმა ა. ჩოხელმა. თიანეთის მშრომელთა დეპუტატების რაისაბჭოს აღმასკომის თავმჯდომარემ ს. გონგილაშვილმა ილაპარაკა პოეტის შემოქმედების, სახელოვანი საბრძოლო გზის შესახებ.

შეკრებილთა წინაშე გამოვიდნენ საქართველოს ალკა ცენტრალური კომიტეტის მეორე მდივანი ვ. ბაქრაძე, მწერლები ი. ნონეშვილი, ს. ნარიმანიძე, ვ. გორგასელი, ა. გეწაძე, ა. ხაიფური, თბილისის უნივერსიტეტის დოცენტი ქ. ბოჭორიშვილი, საქართველოს სსრ სახალხო არტისტი ტ. საყვარელიძე და სხვები.

სტუმრებმა დაათვალიერეს პოეტის მემორიალური მუზეუმი, რომელიც საიუბილეო დღეებში გაიხსნა.

მირზა გელოვანის დაბადების მე-60 წლისთავის იუბილეებიდან მიძღვნილ ზეიმს დასრულნენ საქართველოს კომპარტიის (ცენტრალური კომიტეტის მდივანი ვ. სარაძე, საქართველოს ალკა ცენტრალური კომიტეტის პირველი მდივანი ქ. შარტავა.

სასკოლო მშენებლობა დამჯერელური უბანი

ოცი წელი — მოლოდინში

ხელვაჩაურის რაიონის დაბა ხელვაჩაურიდან რედაქციამ კოლექტიური წერილი მიიღო: „საქართველოს სსრ მშენებლობის სამინისტროს № 5 ტრესტს დაბა ხელვაჩაურში აქვს სამშენებლო პოლიგონი, სადაც დასაქმებულია ასეულობით მუშა, დაბაში მათი ოჯახებისათვის აშენებულია 7 საცხოვრებელი სახლი. მუშა-მოსამსახურეთა შრომითი პირობების გასაუმჯობესებლად მიკრორაიონში 3 წლის წინათ აშენდა სბპავშვო ბაღა-ბაღი. მაგრამ უხარისხო მშენებლობის გამო ბაღი დღემდე არ ჩაბარებულა ექსპლუატაციაზე გადაცემული“.

ორ წელზე მეტია გრძელდება ბაღა-ბაღის ირგვლივ წამოჭრილი დავა. № 5 მშენებლობის ტრესტი თავისთვის აშენება ბაღა-ბაღი, მაგრამ მათთვის ჩქარა ცხადი გახდა, რომ გაუძნელდებოდათ ბაღის დაკომპლექტება და მოვლა, საამისოდ კი შტატები ბოლოვიდოდათ, არც გამოცდილება ჰქონდათ, ამიტომაც სთხოვეს ხელვაჩაურის რაიონის ხელმძღვანელობას ჩაებარებინათ ბაღი.

რაიონის წარმომადგენლებმა დაათვალიერეს ბაღი და თავე უნოგეშოდ გადაჭრეს: ბაღთან მისასვლელი გზა არ იყო მოასფალტებული; არ ჰქონდა ცენტრალური გათბობა; ეზო კეთილმოწყობელი იყო, არ გაეჩნდათ ავეჯი. მარტო ავეჯისათვის საჭირო იყო ოცდათი ათას მანეთამდე ფული. რა თქმა უნდა, ასეთ პირობებში ბაღს ირეკინ ჩაბარებდა. ამის შემდეგ, თითქოს ყველამ ჩაიქნია ხელი და მიტოვებული ბაღი ისე გაუვარდა, არც ერთი ფასჭარა, ონკანი, შხაპი და ხელსაბანი არ შეარჩინეს, უსულგულო ადამიანებმა ყველაფერი დიაცეს.

განგაში ისევ მუშა-მოსამსახურეებმა ატეხეს, გულგრილობა სამშენებლო ტრესტს ძვირად დაუჯდა, თითქმის ყველაფერი თავიდან გახდა გასაკეთებელი და ალსადგენი.

ბაღის შენობაში აღდგენითი სამუშაოები მიმდინარეობს. სამშენებლო ტრესტის ახალი შემადგენლობა მეტი გულისყურით ეკიდება საქმეს.

ხელვაჩაურის რაიალმასკომი თანახმაა ბაღი საექსპლოატაციოდ ჩაიბაროს მხოლოდ მაშინ, როცა ბაღი საამისოდ მაქსიმალურად იქნება მზად. მათი მოთხოვნა სამართლიანია. ეს დღეც არ არის შორს.

აქვე უნდა დავძინოთ, რომ ტრესტს მიკრორაიონის მოწყობისათვის საკმაო შრომა გაუწევია — გაეხსნა მედპუნქტი, სასურსათო მაღაზია, სპორტული ედანი, მაგრამ გასაკეთებელი უფრო მეტია. გზები ფერფლისა, არ არის ცენტრალური გათბობა, ზაფხულში ზემო სართულებში ორა აქვთ წყალი. საყვედური უნდა ითქვას მცხოვრებთა მიმართაც, როგორც ჩანს, მათ თითის განძრევაც არ სურთ. თავს არ იწუხებენ გამწვანებისათვის, ეზოების კეთილმოწყობისათვის, როგორც ჩანს, სანმგმართველობებს წერილმანი საკითხებიც ვერ მოუგვარებიათ.

მ. გორგილაძე,

„კომუნისტის“ საკ. კორ.

მკითხველის წერილი კომენტარით

მთის სოფლის საგაკვეთილო

სოფელი გადამწყვეტი ერთ-ერთი შორეული, მაღალმთიანი სოფელია ონის რაიონში. პარტიისა და მთავრობის შეუნელებელი ყურადღებისა და მზრუნველობის შედეგად სულ უფრო უმჯობესდება აქაური მოსახლეობის ცხოვრების პირობები. ბევრმა გადამწყვეტმა ორსართულიანი ოდასახლი იმშენა, ძვირფასი ავეჯით მოაწყო და შეძლებულად, წელგამართულად ცხოვრობს. მაგრამ ჩვენს ყოფას ბევრი ისეთი ნაკლი აქვს, რომ ზოგიერთ აქაურ მაცხოვრებელს თვალი მაინც გაქცევაზე უპირავს. ყველაზე მეტად უგზოობა გვაწუხებს. რაიონულ ცენტრში რომ მოვიდეთ, დიდი მანძილი ფეხით უნდა გავიაროთ. ამაზე მთელი დღე გვეხარჯება. სოფლის მაღაზია მეტწილად გამოყენებულია. კლუბი და სკოლა ერთ ძველისძველ, ავარიულ შენობაშია, დიდი ხანია კინოსურათი აღარ გვინახავს...

სოფელ გადამშის მცხოვრებლები ი. ბაზაშვილი, ვ. ალბორაშვილი, ლ. ნარტყუშვილი.

ნერილი არ დაბეჭდილა, მაგრამ...

რედაქციას უპასუხებს საქართველოს სსრ საავტომობილო ტრანსპორტის სამინისტრო

მოქალაქე ო. კვირნაძემ რედაქციას მოსწერა წერილი, რომელშიც ამხილა წყალტუბოს ავტოსატრანსპორტო საწარმოს მუშაობაში არსებული ხარვეზები.

წერილი ზომების მისაღებად საქართველოს სსრ საავტომობილო ტრანსპორტის სამინისტროს გადაეგზავნა. როგორც სახალხო კონტროლისა და მოძრაობის უსაფრთხოების სამმართველოს უფროსმა მ. მიინარაძემ რედაქციას აცნობა, წერილში მოყვანილი ფაქტები დადასტურდა.

სამინისტროს ბრძანებით, წყალტუბოს ავტოსატრანსპორტო საწარმოს მუშაობაში დაშვებული შეცდომებისათვის საწარმოს დირექტორს ჯ. კვიცარიძეს გამოეცხადა საყვედური, № 3 ავტოსატრანსპორტო ტრესტის მმართველს ს. ბრეგვაძეს კი დაეკალა დასახოს კონკრეტული ღონისძიებანი წყალტუბოს ავტოსატრანსპორტო საწარმოს მუშაობაში არსებული ხარვეზების გამოსასწორებლად.

რედაქციას ატყობინებს თბილისის 26 კომისრის სახელობის რაიონის კვებვაჭრობა

რედაქციისადმი

გამოგზავნილ წერილში თბილისელი მოქალაქე ა. ბერინოვი ამხელდა კვებვაჭრობის № 24 მაღაზიის გამყიდველების უხეშობისა და ვაჭრობის წესების დარღვევის ფაქტებს.

ამასთან დაკავშირებით თბილისის 26 კომისრის სახელობის რაიონის კვებვაჭრობის დირექტორმა ვ. ხუციშვილმა რედაქციას აცნობა, რომ შემოწმებია შედეგად წერილში აღნიშნული ფაქტები დადასტურდა. ვაჭრობის წესების უხეში დარღვევებისათვის № 24 მაღაზიის გამყიდველები ვ. მელქონიანი და ლ. ავეტისიანი განთავისუფლებულ არიან სამუშაოდან; თანამშრომლებისადმი სუსტი კონტროლისა და ხელმძღვანელობისათვის სამსახურიდან განთავისუფლებულია აგრეთვე მაღაზიის გამგე რ. მგელაძე.

ეს წერილი რედაქციამ შესამოწმებლად საკუთარ კორესპონდენტს ვ. ცირეკიძეს გადაუგზავნა.

— გადამშელები სრულ სიმართლეს გვწერენ, — გვაცნობა მან. — უწინ, ვიდრე გადამში დამოუკიდებელ კოლმეურნეობად არსებობდა, მგზავრთა ავტოსატრანსპორტო მომსახურება აქ გაცილებით უკეთ იყო მოგვარებული. კოლმეურნეობის ავტომანქანა რეგულარულად მოძრაობდა სოჩი-გადამშის გზაზე, შემდეგ, როცა კოლმეურნეობა სოჩის მძღოლ სასოფლო-სამეურნეო არტელს შეუერთდა, მგზავრობა გაძნელდა, ხოლო მას აქეთ, რაც სოჩის გამსხვილებული კოლმეურნეობა მეცხოველეობის საბჭოთა მეურნეობად გადაკეთდა, გადამშელები მთლიანად მოსწყდნენ გარესამყაროს. მეურნეობის ავტომანქანა სოფელში იშვიათად თუ გამოჩნდება. საავტომობილო მომსახურის დასაწესებლად აქ თავს არავინ იწუხებს. სოფლისაკენ მიმავალი შარაგზა ისე ვიწროა, რომ შემაღელი ავტომანქანები ერთმანეთს გვერდს ვერ უვლიან.

გადამშისა და ჭვეტარის მოსახლეობას ნაკრიალავ, ეფრემ ბინაში მოთავსებული პატარა შერეული მაღაზია ემსახურება. ემსახურებიო, ვამბობთ, თორემ ეს რა მომსახურებაა? ჯერ იყო და მისმა გამგე-გამყიდველმა ბ. ნარტყოშვილმა გაჭრობის წესები დაარღვია, პურის ფქვილში თანასოფელელს ზედმეტი ფული აიღებინა და ამისათვის სისხლის სამართლის პასუხისგებაში მისცეს. მიუხედავად ამისა, ჯერ-ჯერობით მაღაზიიდან ვერ გაიგეებს. მომხმარებლებზე განრისხებულმა დახლდარმა ბოლო სიტყვა თვის მანძილზე მაღაზიაში არც პირველი მოთხოვნილების საპრეწველო საქონელი შემოზიდა და არც საჭირო პროდუქტები. თარიღები რომ დაცარიელა, მერე მაღაზიას დიდი ბოქლომი დაადო.

ამ ამბის შესახებ ცარგად იცოდნენ როგორც რაისაბჭოს აღმასკომში, ისე რაიკომპრაკტიკის კომბინატში, ისე. რაიკომპრაკტიკის ბიუროს უყურეს, გადამბერელი ზომები არ მიიღეს და ამით სოფლის მოსახლეობის სამართლიანი გულისწყრომა გამოიწვიეს.

მეტად საცოდავ მდგომარეობაშია ძველ ფიეტრულ შენობაში მოთავსებული სოფლის 8-წლიანი სკოლა და კლუბი. პირველი სართული კლუბს უკავია, მეორე — საკლასო ოთახები. შენობას დიდხანია ყაბრკელი დაეფლა, კედლები და იატაკი დაიბზიცა.

ავარიული სიტუაციის შექმნის გამო კლუბში მოლიანად ჩაკეტა ყოველგვარი მასობრივი მუშაობა. სპორტის, ქორეოგრაფიული და ფიზკულტურის წრეები ამხოლოდ ქაღალდზეღა არსებობენ. დღეკანდელი სოფლისათვის კინოფილმის ჩვენება რა პრობლემა უნდა იყოს? ამ სოფელში კი ფილმსაც ინვიათად უჩვენებენ. კლუბის გამგე ე. ნარტყოშვილი თვის ბოლოს ყოველგვარი სინდისის ქენჯნის გარეშე ზუსტად ჩაითვლის ხელმე ხელფასს. ხოლო სორის სასოფლო საბჭოს მესვეურებს კლუბის რემონტი ბოლოდ მაშინ მოაგონდათ, როცა მკითხველთა სიგნალის შესაბამად ბიეედით.

— სოფელს არც წყალი აქვს, — გვითხრა სკოლის დირექტორმა ვ. ხარტყოშვილმა — სასმელ წყალს გადამშელები შორიდან ეზიდებიან. უწყლობის გამო მოსახლეობას არც ბანაო აქვს. ამბობენ ზაფხულობით ტანს მდინარეში იბანენ, სიცივეში კი მეზობელ სოფლებში უხდებათ სიარული. ამ საკითხის მოგვარება შეიძლებოდა, თუ მდინარე სონტაროს სათავიდან გამოვიყენებით სასმელ წყალს, მაგრამ საამისოდ ლითონის მილები ვერ ვიშოვნეთ.

ერთი სიტყვით, გადამშელებს თავიანთ წერილში იმდენი პრეტენზიაც არ წამოუყენებიათ, რამდენი სატკივარიც სოფელს აქვს. ყველა პრობლემა დროულ გადაჭრას მოითხოვს. მშრომელთა დეპუტატების ონის რაისაბჭოსა და სორის სასოფლო საბჭოს აღმასკომებს დასჭირდებათ სასწრაფო ზომების მიღება.

ოქტომბრის გზით

ულან-ბატორი, 11 ივლისი (საკდესის კორ.). დღეს აქ გაიმართა საბჭედრო პარადი და სადღესასწაულო დემონსტრაცია მონღოლეთის რევოლუციის 56-ე წლისთავის გამო.

მონღოლეთის სახალხო რესპუბლიკის თავდაცვის მინისტრმა არმიის გენერალმა ბ. ოდერმა მისასალმებელი სიტყვით მიმართა პარადისა და დემონსტრაციის მონაწილეებს. მან თქვა: დიდი ოქტომბრის სოციალისტურმა რევოლუციამ სოციალისტური განვითარების მაგისტრალური გზა გაუხსნა ყაცობრობას. ამ გზას საბჭოთა რუსეთის შემდეგ დაადგა მონღოლი ხალხი, რომელმაც თავისი მებრძოლი ავანგარდის—მონღოლეთის სახალხო-რევოლუციური პარტიის ხელმძღვანელობით მოახდინა სახელოვანი რევოლუცია. ეელმძღვანელობს რა ლენინური მოძღვრებით, მონღოლეთმა მოკლე ისტორიულ პერიოდში გაიარა ნახტომი ფეოდალიზმიდან სოციალიზმში. ისე, რომ გამოტოვა განვითარების „კაპიტალისტური სტადია.

ДЕВЕЗ ЗАЯЛЛЕНО МОНГОЛОЛЕТОМ

ულან-ბატორის ხალიჩების ფაბრიკის კოლექტივმა გაიჩაღა სოციალისტური შეჯიბრება დიდი ოქტომბრის მე-60 წლისთავის ღირსეულად შეხვედრისათვის. ამ საწარმოში შრომობს წარმოების ასრულებენ საგეგმო დავალებებს. მათ შორის არის ფეიქარი დ. ალტანცეცეგი, რომელსაც სურათზე ხედავთ. მან გადიდებული ვალდებულება იკისრა — 7 ნოემბრისათვის შეასრულოს თავისი წლიური გეგმა.

მონცუამ-საკდესის ფოტო.

მომავლის შიშით

მაპატუ, 11 ივლისი. (საკდესი). როდეზიის მოქმედების პარტია — ასე უწოდა თავის თავს ერთ-ერთმა ულტრარეაქციულმა ჯგუფებამ, რომელიც ამ ბოლო დროს შექმნეს სოლსბერის რასისტული რეჟიმის მმართველი ზედაფენების წევრებმა. ამ ჯგუფის ხელმძღვანელები სმიტს ბრალს დებენ, რომ მას „არ შესწევს უნაო“ ჩაახშოს ზიმბაბვეს ხალხის განმათავისუფლებელი მოძრაობა. მათი აზრით, როდეზიას სჭირდება „უფრო ძლიერი ბიროვნები“, რომელიც „არ დაუშვებენ თეთრანიანი ადამიანის დალუპვას“. სმიტმა, მათი აზრით, შეასრულა თავისი მისია და უნდა დატოვოს სცენა.

ლონდონ პოლიტიკურ კრიზისს გაინცდის რეჟიმის მმართველი პარტიის — როდეზიის ფრონტის რიგები. იგი დატოვა ამას წინათ „პარლამენტის“ წევრთა ჯგუფმა პარტიის თავმჯდომარის დ. ფროსტის მეთაურობით, რომელმაც სმიტს ბრალად დასდო „ეროვნოობა“. ეხება რა არეკ-დარეკს რასისტების ბანაკში, ინგლისური გაზეთი „ობსერვერი“ არ გამორიცხავს იმის შესაძლებლობას, რომ სამხედრო გადატრიალება მოახდინონ თეთრკანიანი „ულტრების“ ძალებმა, „ერმის მნიშვნელოვანი ნაწილის“ მხარდაჭერით.

არსებული რეჟიმის ფეოდალურ ეკონომიკურ სტრუქტურაში ვითარდება სმიტის ბევრი ყოფილი მომხრე. გარბის ქვეყნიდან. დე კოკი, რომელიც ერთ დროს იფორმაციის, ინფორმაციისა და ტერიზმის სამინისტროს მეთაურობდა, სამხრეთ აფრიკის რესპუბლიკაში წავიდა ემიგრანტად. „პარლამენტის“ წევრებს დ. დიკერისსა და რ. კარტრაიტს ამას წინათ ბოლად დასდეს, რომ ისინიც „ამირეკენ „დეზერტირობას“ და ამ მიზნით ყიდიან ეროვნულ ქონებას.

ეროვ-დარეკ რასისტული რეჟიმის ზედა ეშელონში გაეკვლევა

კეთილი გუნებით მოძღვნილი

გუშინ აბაშის რაიონიდან დედაქალაქის საავტო ქსელმა მიიღო 100 ავტომანქანა ხილ-ბოსტნეული

აბაშელმა მშრომელებმა ტრადიციად გაიხადეს დროდადრო ეწვიონ დედაქალაქს თავიანთი ნახელავით. ამჯერად ხილით და ბოსტნეულით დატვირთული ავტომანქანების კოლონა რაიონული ცენტრიდან დაიძრა ღამის 11 საათზე, თავიანთი წარგზავნილები გულთბილად გაეცალნენ რაიონის პარტიულმა, საბჭოთა და სამეურნეო ხელმძღვანელებმა, მრავალრიცხოვანმა მშრომელებმა.

ავტოკოლონამ მთელი ღამე შეუფერხებლად იარა, ღამის სიბნელეშიც გადალახა რიკოთის ულელტეხილი, გაიარა ხაშური, გორი და ადრე დილით ჩვენ საშუალება მოგვეცა მეხუთის ნახევარ საათზე ბოლოგამოცხადებულ ადგილზე, ბაზრის მოედანზე, 7 ათას ტონაზე მეტი ბოსტნეული.

— ამ გზაფხულზე თბილისის მაცხოვრებლებმა ყოველდღე მოდიოდა აბაშური საავტო ავტო. ეს ფირდა, ხილ-ბოსტნეულით ეამარაგებთ ქუთაისის და ბათუმის მშრომელებს, ავრეთვე საკურორტო ქალაქებს. ახლაც შესაძლებლობა გვაქვს დედაქალაქს ყოველდღიურად მივაწოდოთ ათეული ტონა ხილ-ბოსტნეული. ეს ეკონომიკურ ეფექტიანობა, ეს ეკონომიკურ ეფექტიანობა, ეს ეკონომიკურ ეფექტიანობა,