პროლეტარებო ყველა ქვეყნისა, შეერთდით!

კომუნისტი

1977 კვირა 28 აგვისტო № 201 (16941) ფასი 2 კაპ. 1977

გაზეთი გამოდის 1920 წლის 3 ივნისიდან

საქართველოს კომუნისტური პარტიის ცენტრალური კომიტეტის, საქართველოს სსრ უმაღლესი საბჭოსა და საქართველოს სსრ მინისტრთა საბჭოს ორგანო

КОМУНИСТИ

ОРГАН ЦК КП ГРУЗИИ, ВЕРХОВНОГО СОВЕТА ГРУЗИНСКОЙ ССР И СОВЕТА МИНИСТРОВ ГРУЗИНСКОЙ ССР

სსრ კავშირის უმაღლესი საბჭოს პრეზიდიუმის გრძანებულება

სსრ კავშირის უმაღლესი საბჭოს მოწვევის შესახებ

სსრ კავშირის უმაღლესი საბჭოს პრეზიდიუმი ადგენს:

მოწვეულ იქნეს 1977 წლის 4 ოქტომბერს ქალაქ მოსკოვში საბჭოთა სოციალისტური რესპუბლიკების კავშირის მეცხრე მოწვევის უმაღლესი საბჭოს რიგგარეშე მეშვიდე სესია საბჭოთა სოციალისტური რესპუბლიკების კავშირის კონსტიტუციის (ძირითადი კანონის) პროექტის განსახილველად.

სსრ კავშირის უმაღლესი საბჭოს პრეზიდიუმის თავმჯდომარე ლ. ბრეჟნევი.

სსრ კავშირის უმაღლესი საბჭოს პრეზიდიუმის მდივანი მ. გიორგაძე.

მოსკოვი, კრემლი, 1977 წლის 26 აგვისტო.

დამთავრდა საქართველოს დღეები სსრკ საახალხო მეურნეობის მიღწევათა გამოფენაზე

მაღლობა, ჩვენო მშობლიურო მოსკოვო!

საახალხო მეურნეობის მიღწევათა გამოფენაზე დამთავრდა საქართველოს სსრ დღეები — საბჭოთა კავშირის ხალხთა მეგობრობის ნამდვილი დღესასწაული. სახელოვანი იუბილეს — დიდი ოქტომბრის მე-60 წლისთავის წინ ჩვენი სამშობლოს დედაქალაქ მოსკოვში ერთმანეთს შეხვდნენ მომზე ხალხები, რათა ერთმანეთისათვის გაეზიარებინათ აზრი დღევანდელ საქმეებზე, მოეთათბირათ მომავალზე.

სიტყვა ეძლევათ სსრ კავშირის სახალხო მეურნეობის მიღწევათა გამოფენაზე საქართველოს დღეების მონაწილეებს.

გუგული ქადიეშვილი

სოციალისტური შრომის გმირი, მახარაძის რაიონის სოფელ შრომის ორჯონიკიძის სახელობის კოლმეურნეობის მეჩაიეთა ბრიგადირი

— მე არაერთხელ ვყოფილვარ მოსკოვში — მიხდება ხოლმე მონაწილეობა წარმომადგენლობითს შეკრებებში. მაგრამ ახლანდელმა ჩამოსვლამ განსაკუთრებით ამაღელვა. მოსკოველთა გულთბილმა მასპინძლობამ, გულითადმა შეხვედრებმა ჩემზე, ისევე როგორც დელეგაციის ყველა წევრზე, წარუშლელი შთაბეჭდილება მოახდინა. გმირი ქალაქი მოსკოვი ახლობელი და ძვირფასია ყოველი საბჭოთა ადამიანისათვის. მოსკოველები ჩვენი ერთგული, ძველი, ნაცადი მეგობრები არიან.

დილაობით, პლანტაციაში რომ გავდივარ, ხოლმე ჩაის საკრეფად, ზოგჯერ უნებლიეთ გავიფიქრე: ვინ იცის, იქნებ ჩემი მოკრეფილი ჩაი მოსკოველთა სუფრაზე მოხვდესო. ძალიან მესიამოვნა, როცა სსრ კავშირის სახალხო მეურნეობის მიღწევათა გამოფენის დირექტორმა, ლენინური პრემიის ლაურეატმა, პროფესორმა კ. მიხაილოვმა მითხრა, რომ ჩაი, რომელიც მე მომიკრეფია პლანტაციაში მუშაობის წლების მანძილზე, ექვს დღეს ეყოფათ მრავალშლილიონიან მოსკოვს.

დედაქალაქიდან რომ მივდივარ, თან მიმყვება მოსკოველების გულის სითბო. საქართველოში რომ ჩავალ, მოსკოვის შეხვედრებზე ვუამბობ ჩემი ბრიგადის წევრებს, რომლებმაც ვალდებულება იკისრეს ხუთწლედის საიუბილეო წელს სამშობლოს ჩაბარონ სამი ტონა ჩაის ფოთოლი. დიდი დღესასწაულის აღსანიშნავად ჩვენ გადიდებული ვალდებულება ვიკისრეთ და გადავწყვიტეთ დამატებით დავამზადოთ კიდევ 20 ტონა ნედლეული. დაე, ჯანმრთელობის ელექსირი — ჩვენი ქართული ჩაი — მუდამ ჰქონდეთ მოსკოველებს სიმხნევისა და კარგი განწყობილების წყაროდ.

მომავალ შეხვედრამდე, ძვირფასო მოსკოვო!

> მტკიცე და მონოლითურია საბჭოთა სოციალისტური რესპუბლიკების დიადი და მძლავრი კავშირის შემადგენელი ყველა ერისა და ერუნვეების ძმური მეგობრობა და ერთიანობა. მისი შემქმნა და წარმატებით განვითარება საბჭოთა კავშირის კომუნისტური პარტიის ლენინური ერუნული პოლიტიკის ტრიუმფი, მისი ჰუმანიტარულ ინტერნაციონალური ხასიათის ნათელი დადასტურება, სოციალიზმის დიადი მონაპოვარია.
>
> სკკპ ცენტრალური კომიტეტის დადგენილებიდან „დიდი ოქტომბრის სოციალისტური რევოლუციის მე-60 წლისთავის შესახებ".

ოთარ ბრეგაძე

ქალაქ ტყიბულის მ. ი. ლენინის სახელობის შახტის მაღარიელი, ლენინის ორდენისა და შრომის წითელი დროშის ორდენის კავალერი

დედაქალაქში ყოფნის ყველაზე შთამბეჭდავ მოვლენად დამრჩა მეხსიერებაში სახელგანთქმული „ალიბრის" მუშებთან შეხვედრა. საამქროებში მე ვნახე, რა ენთუზიაზმით შრომობენ არა მარტო ქარხნის კადრის მუშები, არამედ ახალგაზრდებიც, რომლებიც ბევრი არიან საწარმოში. თაობათა მემკვიდრეობითობა ჩვენი მუშათა კლასის შესანიშნავი ნიშნთვისებაა. ჩვენ ქარხანაში გვითხრეს, რომ აქ ბევრი ოჯახები მუშაობენ. და რომ მათ ნახულავს სახელმწიფო ხარისხის ნიშანი ამშვენებს.

მეშახტეთა შშობლიურ კოლექტივში ახალი ენერგიით აღსავსე დავბრუნდები. ეს ენერგია აქ. ხაყვარელ დედაქალაქში შემომატა. კომუნისტური შრომის ბრიგადა, რომელსაც მე ვხელმძღვანელობ, ახლა 1978 წლის ანგარიშში მუშაობს. ჩვენ ვალდებულება ვიკისრეთ ხუთწლეული ოთხ წელიწადში შევასრულოთ. ვემშვიდობები რა მოსკოველ მინდა მუშური მადლობა მოვახსენო და სიტყვა მივცე: ხუთწლედს დაპირებულზე ადრე შევასრულებთ.

დიმიტრი ალექსიძე

სსრ კავშირის სახალხო არტისტი, საქართველოს თეატრალური საზოგადოების პრეზიდიუმის თავმჯდომარე

მოსკოვთან ძველი მეგობრობა მაკავშირებს. ჯერ კიდევ 30-იან წლებში მივიღე თეატრალური განათლება თეატრალური ხელოვნების სახელმწიფო ინსტიტუტში. წილად მხვდა ბედნიერება შევხვედროდი რუსული სცენის უბადლო ოსტატებს — სტანისლავსკის, ნემიროვიჩ-დანჩენკოს, მეიერხოლდს, რაევსკის, ხუდაკოვს... იმათ, ვინც მთელი თეატრალური ხელოვნების საიუბილეს შეადგენდნენ! მათი გოდღვრება თეატრის შესახებ საუუბლად დაედო ჩვენი ქვეყნის ყველა თეატრალური მუშაკის საქმიანობას.

მოსკოვი ჩემთვის შშობლიური ქალაქია. აქ დატოვებული მაქვს ჩემი „სადარბაზო ბარათები" — ეს არის პიესების დადგმები დედაქალაქის სხვადასხვა თეატრში: ნოდარ დუმბაძის „მე ვხედავ მზეს" მოსკოვის სამხატვრო აკადემიურ თეატრში, გენო ქელმაქიანის „ახალგაზრდა მასწავლებელი" და ლევ ოშანინის „ის კიდევ დაბრუნდება" ა. ს. პუშკინის სახელობის თეატრში.

ხელოვნების ნამდვილი დღესასწაულია მოსკოვისა და საქართველოს თეატრების გაცვლითი გასტროლები. ჩემს შემოქმედებით ცხოვრებაში უდიდესი მნიშვნელობა ჰქონდა რუსთაველელთა მიერ მოსკოვში წარმოდგენილი სპექტაკლების „ოიდიპოს მეფისა" და „ბახტრიონის" წარმატებას. ანდა, საქართველოს თეატრალური ხელოვნებიის მიერ შექმნილი „მეგობრობის თეატრი" რად ღირს! რამდენი სასიხარულო ამაღელვებელი წუთი მოუნიჭებია მას ჩვენთვის, როცა დიდ სასცენო რუსულ ხელოვნებას გვაზიარებს ხოლმე!

ცოტა ხანში თბილისში მოველით ტაგანკის თეატრის კოლექტივს, ს. ობრაზცოვის განთქმულ თოჯინების თეატრს. ყოველი ასეთი შეხვედრა ჩვენი სოციალისტური ხელოვნების ზეიმი, ჩვენი სოციალისტური კულტურის დღესასწაულია!

ვაჟა ოკუჯავა

საქართველოს მეცნიერებათა აკადემიის მედიცინის პრობლემათა განყოფილების აკადემიკოს-მდივანი

მოსკოვი — საბჭოთა მეცნიერების ცენტრი ყოველთვის გვიზიდავს ჩვენ, მეცნიერებს. ჩემთვის დიდი პატივია დედაქალაქში წარმომადგენლობით ქართულ მედიცინის მეცნიერებას. ცნობილია, თუ რა როლი შეასრულეს რუსმა მედიკოსებმა საბჭოთა მედიცინის მეცნიერების ჩამოყალიბებაში, რომელმაც ახეთი ფართო აღიარება პოვა. ჩვენ ყოველთვის სიხარულით ვხვდებით ხოლმე მოსკოველ კოლეგებს, ვსწავლობთ მათგან, ვუზიარებთ გამოცდილებას. ეს შეხვედრები გვეხმარება უფრო ფართოდ ჩავწვდეთ თანამედროვე მედიცინის პრობლემებს, უფრო ფართოდ გამოვიყენოთ ჩვენს მეცნიერულ საქმიანობაში ერთიერთის მიღწევები.

ჩვენ კეთილშობილურ საქმეს — ადამიანთა ჯანმრთელობის დაცვას ვემსახურებით. და ამის შეგნება, რომ შენი შრომა ასე სჭირდება ადამიანებს, განსაკუთრებულ პასუხისმგებლობას გაკისრებს.

ვემშვიდობები რა მოსკოვს, ხულით და გულით ვუსურვებ მის ყოველ მცხოვრებს ჯანმრთელობას, ჩვენებურ ღღეგრძელობასა და დიდ შრომითს წარმატებებს.

• • •

27 აგვისტოს საქართველოს სსრ დელეგაცია, რომელსაც სათავეში უდგას საქართველოს კომპარტიის ცენტრალური კომიტეტის მდივანი ვ. სირაძე, თბილისში გამოფრინდა.

28 აგვისტო მეშახტის დღეა

მაღალი ხაწარმოო მაჩვენებლებით ხვდება თავის ტრადიციულ დღესასწაულს — მეშახტის დღეს ტყიბულის ვ. ი. ლენინის სახელობის მაღაროს კოლექტივი. შვიდი თვის მანძილზე გეგმის გადამეტებით ამოღებულია 20128 ტონა მადალხარისხოვანი ქვანახშირი. ეს მეტია, ვიდრე დიდი ოქტომბრის მე-60 წლისთავის აღსანიშნავი სოციალისტური ვალდებულებებით იყო გათვალისწინებული.

სურათზე: ვ. ი. ლენინის სახელობის შახტის მნგრეველთა კომუნისტური შრომის ბრიგადა (მარცხნიდან) — ა. კუპატაძე, ბრიგადირი ო. არაბიძე, მ. ჯრაბიძე და გ. კლატეიშვილი;

გ. ბერსამეს ფოტო (საქინფორმის ფოტოქრონიკა).

სამტრედიელ მეგობრებმა

გამარჯვება

დიდი ოქტომბრის საიუბილეო წელს გამარჯვებას მიაღწიეს სამტრედიის რაიონის მებოსტნეებმა, ნაცვლად გეგმით გათვალისწინებული 17.100 ტონისა სახელმწიფოს უკვე მიეყიდა 17.200 ტონა ბოსტნეული.

ბოსტნეულის დამზადებაში თავი გამოიჩინეს ნაბაკეევის მახარაძისა და წითელი ოქტომბრის, დიდი ჯიხაიშის სტალინის სახელობის კოლმეურნეობებმა და „გომის მებოსტნეობა-მერძეულეობის სახელობის მეურნეობის მებოსტნეებმა. ბოსტნეულის დამზადება გრძელდება. ვალდებულება ოქტომბრის მე-60 წლისთავისათვის შესრულდება. ეს რედაქციას აცნობა საქართველოს კომპარტიის სამტრედიის რაიკომის პირველმა მდივანმა შ. ცაგარეიშვილმა.

27 აგვისტო

„პრავდის" ფურცლებზე

ამ რამდენიმე დღის წინათ მოსკოვში გაიმართა სკკპ ცენტრალური კომიტეტის გენერალური მდივნის, სსრ კავშირის უმაღლესი საბჭოს პრეზიდიუმის თავმჯდომარის ლ. ი. ბრეჟნევისა და იუგოსლავიის სოციალისტური ფედერაციული რესპუბლიკის პრეზიდენტი ი. ბროზ ტიტოს მოლაპარაკება. ამ მნიშვნელოვან მოვლენას ვაზეთი ოქტომბრის მოწინავეს „მეგობრობისა და თანამშრომლობის ბაზით".

მოსკოვის შეხვედრა მაღალ დონეზე, წერს გაზეთი, საბჭოთა კავშირ-იუგოსლავიის მოლაპარაკების შედეგები ახალი ნიშანსვეტია სკკპ და იუგოსლავიის კომუნისტთა კავშირს, საბჭოთა კავშირსა და იუგოსლავიას შორის მეგობრობის განმტკიცების და მრავალმხრივი ურთიერთობის გაფართოების გზაზე. დაიხახა ახალი შესაძლებლობანი, ახალი ჰორიზონტები შემდგომი ფართო თანამშრომლობისათვის.

პარტიის XXV ყრილობის გადაწყვეტილებათა წარმატებით განხორციელების გზაზე ერთ-ერთი გადამწყვეტი უპირველი ტექნიკური პროგრესის დაჩქარება. გამოიყენებელი შესაძლებლობებისა და რეზერვების ამოქმედება, სადაც თავიანთი სიტყვა უნდა თქვან მეცნიერებმა, ინჟინრებმა და ტექნოლოგებმა.

წარმატება ამ საქმეში მნიშვნელოვანწილად დამოკიდებულია იმაზე, თუ როგორ უნარიანად ხელმძღვანელობენ პარტიის საქალაქო და რაიონული ორგანიზაციები სამეცნიერო-ტექნიკური დარგის მუშაკთა საქმიანობას, რამდენად ზრუნავენ მათი შემოქმედებითი პოტენციალის სრული გამოვლინებისათვის. ამ საკითხზეა ლაპარაკი სკკპ ლენინგრადის საქალაქო კომიტეტის პირველი მდივნის ბ. არიხტოვის წერილში „დამაჩქარებელი ძალები" (პარტიული ცხოვრება: მუშაობას ლენინური სტილისათვის).

როგორც ყოველთვის, მრავალი საყურადღებო საკითხია დაყენებული სსრ კავშირის კონსტიტუციის პროექტის განხილვისადმი მიძღვნილ გვერდში „ჩვენი ცხოვრების ძირითადი კანონი".

ჩვეულებრივზე ადრე კახეთში დაიწყო ყურძნის კრეფა. რთველი პირველებმა დაიწყეს ვაქირის, ტიბაანის, ბერხის ხაბჭოთა მეურნეობების მშრომელებმა. მევენახეებმა გადაწყვიტეს დიდი ოქტომბრის მე-60 წლისთავის საიუბილეო წელს სამშობლოს მისცენ 500 ათასი ტონა ქარვის მტევანი, წერს კორესპონდენციაში „მევენახეთა რთველი" გაზეთი „ზარია ვოსტოკას" თანამშრომელი ს. ბერაჩოვი.

ბერბიკით „აგვისტოს პედსაბჭოზე" გაზეთი ბერეზას მოსკოველი პედაგოგის ვ. გაინფელინას წერილს „პიროვნების მასშტაბი". იგი მოსწავლე ახალგაზრდობის აღზრდის, საჭირო ცოდნით შეიარაღების საქმეში მასწავლებლის ადგილსა და მასწავლებლის პროფესიული დონის, პედაგოგიური გამოცდილების მნიშვნელობას ეხება.

მკითხველს უთუოდ დააინტერესებს წერილები და კორესპონდენციები, რომლებიც დაბეჭდილია რუბრიკით: „ახალმშენებლობათა რუკაზე", „ექსპედიცია დაბრუნდა", „ახალი ამბები" და სხვა.

გაზეთის მეოთხე-მეხუთე გვერდები „საერთაშორისო ამბებს" აქვს დათმობილი.

ПРАВДА

ქონფერენცია თბილისში გაიმართება

პარიზი, 26 აგვისტო. (საკუთარი).) იუნესკომ და გაერთიანებული ერების ორგანიზაციის გარემოს პროგრამის ადმინისტრაციამ გამოაცხადეს, რომ 14-26 ოქტომბერს თბილისში მოეწყობა სამთავრობათშორისო კონფერენცია გარემოს დაცვის საკითხებზე.

კონფერენციის მიზანია მოამზადოს ეროვნული და საერთაშორისო მასშტაბით გარემოს დაცვის პროპაგანდის რეკომენდაციები.

ამ პრობლემისადმი უურადღება მნიშვნელოვნად გაძლიერდა გაერთიანებული ერების ორგანიზაციის 1972 წლის სტოკჰოლმის საერთაშორისო კონფერენციის შემდეგ, რომლის მონაწილეებმაც საგანგებოდ აღნიშნეს, რომ საჭიროა გაძლიერდეს აღმშენებლობითი მუშაობა მოსახლეობის ფართო ფენებში.

თბილისის კონფერენციაზე დისკუსიის საფუძველი იქნება სამუშაო დოკუმენტი, რომელიც იუნესკომ მოამზადა გაერთიანებული ერების ორგანიზაციის გარემოს პროგრამის ადმინისტრაციასთან თანამშრომლობით.

ახალ შეხვედრამდე, მეგობრებო!

სსრ კავშირის სახალხო მეურნეობის მიღწევათა გამოფენაზე საქართველოს საბჭოთა სოციალისტური რესპუბლიკის დღეების დახურვის დღეს ამ ამაღელვებელი დღესასწაულის მონაწილენი ესტუმრნენ დედაქალაქის ძირგინსკისა და ბაბუშკინის — იმ რაიონების სამრეწველო საწარმოებს, რომლებთანაც რესპუბლიკას უკვე რამდენიმე წელია მეგობრული კონტაქტები აკავშირებს.

და აი, საქართველოს წარგზავნილნი კვლავ თავიანთ მეგობრებთან — ამ რაიონების დიდი სამრეწველო საწარმოების წარმომადგენლებთან არიან სტუმრად.

26 აგვისტოს დელეგაციის წევრთა ჯგუფი საქართველოს კომპარტიის ცენტრალური კომიტეტის მდივნის ვ. სირაძის მეთაურობით სკკპ ძირგინსკის რაიკომში მიიღეს. რაიკომის პირველი მდივანი ნ. ყობაროვი გულთბილად და გულითადად მიესალმა საქართველოს დელეგაციას. ჩვენ გულწრფელად გვახარებს მეგობრებს ხტუმრობა, თქვა მან, და ყოველთვის ხიამოვნებას გვანიჭებს ასეთი შეხვედრა. დღეს კი განსაკუთრებით ვხარობთ, რადგან ემსჯელნენ ჩვენს ძვირფას, სახურველ. ახლობელ ადამიანებს. უკვე ტრადიციად დაგვიმკვიდრდა, რომ ჩვენი ცხოვრების დიდი მოვლენების წინ ერთმანეთს ვაბარებთ ხოლმე ანგარიშს. დღეს ძირგინსკის რაიონი დიდი ოქტომბრის 60 წლისთავის ნათელი დღესასწაულის წინ ანგარიშს გაბარებთ თქვენ. ჩვენს ძმებს. რაიონის შშრომელებს დიდი წვლილი შეაქვთ იმ ამოცანების შესრულებაში, რომლებიც სკკპ ისტორიულმა XXV ყრილობამ დაგვიხატა. ვფიქრობ. ქართველი ძმებიც იზიარებენ ჩვენს ხიხარულს მიღწეული წარმატებებისათვის. ვინაიდან ჩვენ ერთი მიზანი გვაქვს. და ხადაც უნდა იცხოვრობდეთ. მოსკოვში თუ ტყიბულში, ყველანი ხაერთო ხაქმეს ვემსახურებით.

საქართველოს დელეგაციის სახელით ვ. სირაძემ ძირგინსკის რაიონის პარტიულ და საბჭოურ ეს აქტივს გულითადი მადლობა მოახსენა გულთბილი მიღებისათვის. აი, უკვე 10 წელია, რაც საქართველოს დედაქალაქს ძირგინსკის რაიონთან მეგობრობა აკავშირებს. ჩვენ მეზეთედ გვეტუმრეთ. შეხვედრიდან შეხვედრამდე იზრდება თქვენი წარმატებანი, სულ უფრო მშვენდება ძირგინსკის რაიონი. ეს ჩვენ გულწრფელად გვახარებს. ასეთი შეხვედრები გვამდიდრებენ, და ეს მიგვაჩნია იმ მეგობრობის დიდ მნიშვნელობად, რომელიც ფრთას გვასხამს და შთაგვაგონებს ახალ მიღწევებს.

შემდეგ დელეგაციის წევრები ეწვივნენ მოსკოვის ოქტომბრის რევოლუციის ორდენოსან საინსტრუმენტო ქარხანა „კალიბრს", საწარმოს ტერიტორიაზე შესასვლელთან საქართველოს წარგზავნილნი მშვიდობიანად ჩაბარებულ სახელოვანმა „კალიბრელებმა". ქარხნის სხდომათა დარბაზში შეიკრიბნენ ეოუნები, ინჟინერ-ტექნიკური მუშაკები, მოსამსახურენი. მეგობრობის მიტინგზე გამოვიდნენ პარტკომის მდივნის მოადგილე ი. შიროკოვი, მთავარი ინჟინერი ე. ვორობიოვი, ზეინკალი ა. ტიხონოვი, მათ ილაპარაკეს იმ დიდ მეგობრობაზე, რომელიც მოსკოველსა და საქართველოს მუშათა კლასს აკავშირებს. ქარხანა „კალიბრის" პროდუქციას საქართველოში იღებენ, და ჩვენ გვიხარია, რომ ჩვენს პროდუქციას ქართველი მუშები ეყენებენ, აღნიშნეს მათ.

— ჩვენმა ქარხანამ, რომელიც განთქმულია თავისი შრომითი ტრადიციებით, ხაზი გაუსვეს ორატორებმა, გამოიჩინა ახალი თაობა „ხარისხის გარანტია — პროექტიდან ნაკეთობამდე". ვფიქრობთ, რომ ეს თაოსნობა ფართო გამოხმაურებას პოვებს თქვენშიც. მეგობრულ კონტაქტებს, სოციალისტურ შეჯიბრებას, გამოცდილების გაზიარებას კარგი ნაყოფი გამოაქვს, ხელს უწყობს მოძმე ხალხების შემდგომ დაახლოებახა და მეგობრობის განმტკიცებას.

„კალიბრელებს გულთბილად მიესალმნენ დიდი სამამულო ომის წლებში მოსკოვის განთავისუფლებისათვის ბრძოლების მონაწილე, საბჭოთა კავშირის გმირი, საქართველოს სახშშონის თავმჯდომარე ი. ციცაშვილი, თბილისელი მშენებლების ბრიგადირი ტ. ქართველიშვილი.

— სიმბოლურია, რომ ათი წლის წინაც, როცა მოსკოვში ხაქართველოს დღეები მიმდინარეობდა, — თქვა საქართველოს კომპარტიის ცენტრალური კომიტეტის მდივანმა ვ. სირაძემ, — და დღესაც ისევ ჩვენს მეგობრებთან, თქვენთან ვართ. ჩვენ სამართლიანად შეგვიძლია გიწოდოთ თქვენ ჩვენი ნაცადი, სახელოვანი, ძველი მეგობრები. ასეთი ურთიერთობა მხოლოდ საბჭოთა ცხოვრების წესს სჩვევია, და იგი ჩვენი სინამდვილის დიალექტიკად იქცა.

საქართველოს დელეგაციის წევრებმა გვირგვინი მიიტანეს შინმოუსვლელთა ხეივანში აღმართული ძეგლთან. ქარხანაში წმიდათა წმიდა პატივს სცემენ იმათ ხსოვნას, ვინც სიცოცხლე შესწირა სამშობლოს თავისუფლებისა და დამოუკიდებლობის. დედასამშობლოს მოწოდებით 700 კალიბრელი წავიდა ომში სახალხო მოლაშქრად. მათგან ნახევარი გელარ დაბრუნდა... საქართველოს დელეგაციის წევრებმა წუთიერი დუმილით სცეს პატივი იმათ ხსოვნას, ვინც დაიღუპა, მაგრამ მარად ჭაბუკად დარჩა.

საქართველოს წარგზავნილებმა დიდი ინტერესით დაათვალიერეს ქარხნის მუზეუმი, სადაც ეკიდა ოროდენოსანი საწარმოს პროდუქცია.

ღია ესტრადაზე ითასობით კალიბრელი დაატკბეს ქართული სიმღერებით ეოკალურმა ჯგუფმა „რუსთავმა" და „ცისფერმა ტრიომ".

ეს შეხვედრა დიდხანს დაახსოვდებათ როგორც მასპინძლებს — მოსკოვის ბეწვეულის საწარმოთა საწარმოო გაერთიანება „ტრიუმფის" მეთაური საწარმოს — როსტოკინოს ბეწვეულის კომბინატის მრავალათასიან კოლექტივს, ისე სტუმრებს. — დელეგაციის წევრთა ჯგუფს, რომელსაც სათავეში ედგა საქართველოს სსრ მინისტრთა საბჭოს თავმჯდომარის მოადგილე ო. ჩერქეზია.

სანამ გაერთიანების შშრომელთა სახელოვან საქმეებს გაეცნობოდნენ, საქართველოდან ნამოსული სტუმრები მიიღეს სკკპ ბაბუშკინის რაიკომში. რაიკომის პირველმა მდივანმა ი. შიშოვმა რესპუბლიკის წარგზავნილთ დაწვრილებით გააცნო დედაქალაქის ყველაზე ჩრდილოეთი რაიონის ღირსეული ადგილი და განვითარების პერსპექტივები. ჩვენთან, როგორც წესი, 2-3 გრადუსით უფრო ცივა ხოლმე, ვიდრე ქალაქის ცენტრში. მაგრამ ღღეს ამას ვერ ვიტყვით: მზიური საქართველოს წარმოგზავნილებმა თან მოიტანეს თავიანთი რესპუბლიკის სითბო.

ახლა ბაბუშკინელები ხამ. ურთიერთდაკავშირებულ ამოცანებს წყვეტენ, თქვა შემდეგ ი. შიშოვმა, ისინი იღვწიან იმისათვის, რომ რაიონში არ იყოს არც ერთი ჩამორჩენილი საწარმო, ავთომატებენ მეცნიერებისა და ტექნიკის კავშირს, ცდილობენ ფაბრიკა-ქარხნები სანიმუშო საწარმოებად გადაქცევინონ ტექნიკური აღჭურვის, წარმოებისა და შრომის ორგანიზაციის, გამოშვებული პროდუქციის ხარისხის მხრივ.

რაიკომის პირველმა მდივანმა დაწვრილებით ილაპარაკა ხუთწლედის საიუბილეო წლის ამოცანების გადასაწყვეტად მშრომელთა მობილიზაციისათვის პარტიულ ორგანიზაციათა საქმიანობის შესახებ, გიუზიარა სტუმრებს რაიონის კეთილმოწყობისათვის მუშაობის დარგში შეძენილი გამოცდილება.

ო. ჩერქეზიამ მადლობა გადაუხადა ი. შიშოვს, პარტიის რაიკომისა და რაიონისკომის ყველა მუშაკს სტუმართმოყვარული და გულთბილი მიღებისათვის, ხაზგასმით აღნიშნა ის უდიდესი მნიშვნელობა, რომელიც რესპუბლიკის ცხოვრებისათვის ჰქონდა სკკპ ცენტრალური კომიტეტის ფაქიზმებიელ დადგენილებებს საქართველოს პარტიული ორგანიზაციის შესახებ. მან ბაბუშკინის რაიონის შშრომელებს აღუთქვა, რომ ოქტომბრის ძალ-ღონესა და ენერგიას არ დაიშურებენ, რათა ხოლოდ შეასხან პარტიის მითითებებს.

ო. ჩერქეზიამ სტუმრებს უამბო რესპუბლიკის ახლანდელი საქმეების შესახებ, ალაპარაკა მათ მოწვეულობაში, სოფლის მეურნეობაში, მეცნიერებასა და კულტურაში მიმავალი ბოლო წარმატებანი, ის დიდი ბრძოლა, რომელსაც საქართველოს კომპარტიის ცენტრალური კომიტეტი ეწეოდა რესპუბლიკაში მორალურ-ფსიქოლოგიური კლიმატის გაჯანსაღებისათვის.

შემდეგ დელეგაციის წევრებმა ესტუმრნენ ბეწვეულის საწარმოო გაერთიანება „ტრიუმფის". კოლტურის სახლის დარბაზში გაერთიანების ასობით სახელოვანი მუშაკი მხურვალე ტაშით შეიგება საქართველოს წარგზავნილთ.

გაიმართა მეგობრობის მიტინგი, რომელზეც გამოვიდნენ პარტკომის მდივნის მოადგილე გ. სმირნინა, სკკპ XXV ყრილობის დელეგატი, მოწინავე მუშა ზ. პავლოვა, გაერთიანების ენერგოტექნიკური დირექტორი პ. ეფრემოვა.

ხუთშაბათს მსოფლიო ჩემპიონმა ჭადრაკში ნონა გაფრინდაშვილმა, მიეალმა რა ბეწვეულის გაერთიანების სახელოვან კოლექტივს, უამბო მათ იმ დიდი დღესასწაულის შესახებ, რადაც გადაქცა საქართველოს ღღეები სსრ კავშირის სახალხო მეურნეობის მიღწევათა გამოფენაზე.

ეროვნული ენციკლოპედიის ინსტიტუტი

ინსტიტუტი ეროვნული ენციკლოპედიის ინსტიტუტი ეროვნული ენციკლოპედიის ინსტიტუტი ეროვნული ენციკლოპედიის

გაეცანით სსრ კავშირის კონსტიტუციის პროექტის განხილვა

საქართველოს კომპარტიის ცენტრალური კომიტეტის ორგანიზაციულ-პარტიული მუშაობის განყოფილებამ პრომპანდისა და აგიტაციის განყოფილებასთან ერთად მოამზადა საქართველოს კომპარტიის ქ. თბილისის, ლენინის რაიკომის პირველი მდივნის ამხ. გ. ანჩაბაძისა და საქართველოს კომპარტიის ზოგადის რაიკომის პირველი მდივნის ამხ. ი. თოდუას ანგარიში შესაბამის რაიონებში სსრ კავშირის ახალი კონსტიტუციის პროექტის განხილვის ორგანიზაციული და იდეოლოგიური უზრუნველყოფის შესახებ.

ქალაქ თბილისის ლენინის რაიონის ყველა პირველადს პარტორგანიზაციაში, პარტკომში, საამქრო ორგანიზაციაში გაიმართა ღია პარტიული კრებები. ამ კრებების დამსწრე ყოველმა მეათე ამხანაგმა წამოაყენა კონკრეტული წინადადება ან შენიშვნა, სულ კი მათს მოქმედებაში 50 ათასამდე კაცი მონაწილეობდა.

საგრძნობლად გამოკეთდა ბრძოლა ფეოდალ-ბურჟუაზიული მოშობა, ეთაურთოდა ლენინური პრომპანდა, ამაღლდა მისი იდეურ-თეორიული დონე. საზოგადოება „ცოდნა“ რაიონული განყოფილების ძალებით წაკითხულია 400 ლექცია. პროექტის პროპაგანდის საქმეში 4000-ზე მეტი აიტატორი და პოლიტინფორმატორი მუშაობს.

პარტიის ზოგადის რაიკომმა იდეოლოგიურ მუშაობა ფართო აქტივისა და სიმინარების და საინსტრუქტაჟო თათბირები.

ზოგადიდის რაიონის მარტო ღია პარტიული კრებებზე კონსტიტუციის პროექტის შესახებ ბრი გამოთქვა 1.300-ზე მეტმა კაცმა. სსრ კავშირის უმაღლესი საბჭოს, საქართველოს სსრ უმაღლესი საბჭოს ზოგადიდის რაიონისაგან არჩეულ დეპუტატებთან, რაიონული და ადგილობრივი საბჭოების დეპუტატებთან შეხვედრებზე 900-ზე მეტმა ამომრჩეველმა გამოთქვა თავისი მოსაზრებები და წამოაყენა წინადადებები სსრ კავშირის კონსტიტუციის პროექტის თაობაზე.

უნდა ითქვას, რომ ორიგინალური პარტიული კომიტეტი კონსტიტუციის პროექტის პროპაგანდისა და შესწავლისათვის მომდინარე მუშაობას მჭიდროდ აკავშირებს საერთო-სახალხო მუშაობა ისე უნდა წარმართოთ, რომ კონსტიტუციის პროექტის განხილვა ავიყვანოთ ახალ საფეხურზე, ხელი შეიწყოთ მშრომელთა იდეურ-ზნეობრივ აღზრდას, ფართო შეკავსოთ ადამიანების ახალი შრომითი მიღწევებისათვის, დიდი იერარქიაში საოციალისტური რევოლუციის მე-60 წლისთავის ღირსეულად შეხვედრისათვის.

საკითხის განხილვის შედეგები შეაჯამა საქართველოს კომპარტიის, ცენტრალური კომიტეტის ორგანიზაციულ-პარტიული მუშაობის განყოფილების გამგის პირველმა მოადგილემ ვ. საქსაგანმა.

(საქინფორმი).

ზოგადიდელმა მშრომელებმა რაიონის მეზობლებს ისტორიაში პირველად გადაწყვეტის მიაღწიონ ორმოცდაათათასიან მიწას და სახელმწიფოს ჩაბარონ 55 ათასი ტონა ჩაი.

ამასთანავე აღინიშნა, რომ ლენინისა და ზოგადიდის რაიონებში კონსტიტუციის პროექტის განხილვის ორგანიზაციული და იდეოლოგიური უზრუნველყოფის საქმეში ვხედავთ არსებითს ნაკლოვანებებსაც. ამას მოწმობს იმ სოციოლოგიური გამოკვლევის შედეგებიც, რომელიც სსრკ ცენტრალურ კომიტეტთან არსებული საზოგადოებრივ მეცნიერებათა აკადემიის პარტიული პროპაგანდისა და პოლიტიკური ინფორმაციის ინსტიტუტების კვლევის განყოფილებამ მოაწყო საქართველოს კომპარტიის ცენტრალურ კომიტეტთან არსებულ საზოგადოებრივი აზრის საბჭოსთან ერთად საწარმოო გაერთიანებებში — „ელმაგზამშენებელში“, „ჩარხშენებელში“. ინგირის ჩაის საბჭოთა მეურნეობაში.

ამ გამოკვლევის შედეგად გამოვლინდა მასების შრომითი და საზოგადოებრივ-პოლიტიკური აქტიურობის ზრდის გამოუყენებელი რეზერვები. ხაზგასმით აღინიშნა, რომ საჭიროა პოლიტიკური მუშაობის სიმძლიერის ცენტრი გადავიტანოთ შრომითი ოლქების ძირეულ რაოდენობებზე, მთავარი ყურადღება დავუთმოთ საგანგებო მუშაობის გაძლიერებას საამქროებში, საწარმოო უბნებზე, ბრიგადებში, უშუალოდ სამუშაო ადგილებზე; ისევე გამოვიყენოთ კონსტიტუციის პროექტის შესწავლა-განხილვის შესაძლებლობანი.

ანგარიშების განხილვისას ალინიშნა, რომ კონსტიტუციის პროექტის შესწავლა ქ. თბილისის ლენინისა და ზოგადიდის რაიონებში ცალკეულ ორგანიზაციებში ბარადოდ ხასიათს ატარებდა, ყველა იმ ადგილას, სადაც ეს ასეთ ფორმებად ეფიქრებოდა, ეს ფორმა ეფექტიანი აღმოჩნდა. ასეთ ადგილებში ადამიანებმა ინტერესით ეკითხეს ერთმანეთს, ერთად ეძებეს ამ ან იმ საკითხის ამოხსნა

საქართველოს დღეები სსრკ სახალხო მეურნეობის მიღწევათა გამოფენაზე

შენ—სამშობლოვ, საქართველოს სიმღერები

მშობლიური ფერადაალაქისადმი, საბჭოთის ყველა ხალხისადმი ძმურ მისალმებად გაისმა 26 აგვისტოს საქართველოს ხელოვნების ოსტატთა საზეიმო კონცერტი, რომელიც დიდი ოქტომბრის მე-60 წლისთავს მიეძღვნა.

ჩაეკოვსკის სახელობის დიდ საკონცერტო დარბაზში შეკრებილ მაყურებელს თვალწინ წარმტაცდა კოკასიონის დათოვლილი მთები, მოდუდუნე მტკვარი და შმაგი არაგვი, აყვავებული ბაღ-ეზოსები და ბარაქიანი ველები.

მაინც, რა ბევრი რამ დაიტია ამ სადღესასწაულო ანგარიშმა! მან ღირსეულად დააგვირგვინა საქართველოს დღეები სსრ კავშირის სახალხო მეურნეობის მიღწევათა გამოფენაზე.

დიდი რუსთაველის სამშობლოს წარგზავნილებმა ჯეროვანი პატივი მიაგეს პოეზიის მარადიულად სიტყვას. მთელი დარბაზი გარინდული ისმენდა ლექსს „ეროშიები ჩქარა!“.

დარბაზმა მჭუხარე ტაშით დაჯილდოვა საქართველოს სახალხო არტისტი გურამ სალარაძე, რომელმაც შთაგონებით წაიკითხა გალაკტიონის ეს ლექსი.

სადღესასწაულო კონცერტზე დიდი ადგილი დაეთმო ქართული ხალხური ცეკვის სახელმწიფო აკადემიური დამსახურებული ანსამბლის გამოსვლას, რომლის სიმახატრო ხელმძღვანელები არიან სსრ კავშირის სახალხო არტისტები, სსრ კავშირის სახელმწიფო პრემიისა და შოთა რუსთაველის პრემიის ლაურეატები ნინო რამიშვილი და ილიკო სუხიშვილი.

ანსამბლის მიერ შექმნილ ცეკვებში ერთმანეთს ერწყმის ეროვნული ქორეოგრაფიისა და კლასიკური ბალეტის ნიშან-თვისებები. მოცეკვეთა დიდ პროფესიულ ოსტატობას მოწმობდა კონცერტზე შესრულებული ხალხური ცეკვები „ფერხული“, „მთიულური“, თვალწარმტაცი კომპოზიციები—„აჭარული სუიტა“ და „ფერიკაობა“, ოსური ხალხური ცეკვა „სიმდი“ და ცეკვა „შეჯიბრი“. ძველი თბილისის სურათები გაცოცხლა მაყურებელთა თვალწინ ქორეოგრაფიულმა კომპოზიციამ, რომელშიც სოლისტად გამოდიოდა ლატავრა ფეინინი.

ჩვეული ოსტატობით შესრულეს ცეკვა „ქართული“ საქართველოს სსრ სახალხო არტისტებმა ია ბოლაბერიძემ და ფრიდონ სულაბერიძემ.

მაყურებელი გულთბილად შეხვდნენ გლინკას სახელობის ვოკალისტთა საკავშირო კონკურსის ლაურეატის, თბილისის ზაქარია ფალიაშვილის სახელობის ოპერისა და ბალეტის აკადემიური თეატრის სოლისტის ილდარ გეზაძის გამოსვლას, რომელმაც შესრულა აფხაზური ხალხური სიმღერა „გუდისა“ და ს. ტ. ეროკოვის სიმღერა „სამშობლო“.

მოსკოველ მსმენელთა წინაშე წარდგა შესანიშნავი ქართველი შემოქმედების მთელი პლეადა. მსმენელი მოაჯადოვა საქართველოს სსრ სახალხო არტისტმა თბილისის ოპერის თეატრის სოლისტმა ცისანა ტატიშვილმა, რომელმაც, ოსტატურად შესრულა ო. თაქთაქიშვილის „პოემა“ და ტოსკას არია პუჩინის ოპერა „ტოსკადან“.

საქართველოს სახელმწიფო ფილარმონიის კამერულმა ორკესტრმა ედუარდ სანაძის ხელმძღვანელობით შესრულა „მარში“ ს. პროკოფიევის ოპერიდან „სამი ფორთოხლის სიყვარული“ და ს. ცინცაძის „საჭადაო“.

სსრ კავშირის სახალხო არტისტის ოთარ თაქთაქიშვილის გოკლერ სუიტის „ეგზოტული სიმღერები“ სპეციალისტთა მაღალი შეფასება ხვდა. ამ საღამოს მოსკოველ სცენაზე აქციერდა სუიტის ორი ნაწილი, რომელიც შესრულეს სახელმწიფო ვოკალურ-ქორეოგრაფიული ანსამბლის „რუსთაველი“ ვოკალურმა ჯგუფმა და საქართველოს კამერულმა ორკესტრმა. მღეროდა სსრ კავშირის სახელმწიფო აკადემიური დიდი თეატრის სოლისტი, საქართველოს სსრ სახალხო არტისტი ზ. სოტკილავა, დირიჟორის პულტთან იდგა თვითონ ავტორი.

კონცერტზე დიდი წარმატებით გამოვიდნენ ხალხური საკრავების ორკესტრი კომპოზიტორ ვ. პუღუხაიის ხელმძღვანელობით და სოლისტი მომღერალი ნ. აბესაძე.

მოსკოველები მოხიბლა „ცისფერმა ტრიომ“ თ. სეფერთელაძის, მ. თავართქილაძისა და დ. აბესაძის შემადგენლობით.

ქართველთა ძველი ხელოვნება გააცოცხლეს სცენაზე ხალხური საკრავების დამკვრელებმა — ანსამბლ „რუსთაველ“ სოლისტებმა — ო. კელაპტრიშვილმა (სალამური), შ. ბრეგვაძემ (ფანდური) და ე. ხელაძემ (ჩონგური), რომლებმაც ბრწყინვალედ შეასრულეს ალაბიანების რომანსი „ბულბული“.

„ახალგაზრდობას — ფართო გზა!“ — პოპულარული სიმღერის ეს სიტყვები მოგონდა ყველას, როცა სცენაზე დაინახა კონცერტის ყველაზე ნორჩი მონაწილენი — ლენინური კომკავშირის სახელობის პრემიის ლაურეატი კოლექტივი — ბ. ძნელაძის სახელობის პიონერთა და მოსწავლეთა სასახლის ეოკალურ-ინსტრუმენტული ანსამბლი „მზიურა“ ვ. სხირტლაძისა და გ. ჯაიანის ხელმძღვანელობით.

ქართული ხალხური მრავალხმიანი სიმღერები გააცნო მსმენელებს ანსამბლ „რუსთაველის“ ვოკალურმა ჯგუფმა საქართველოს სსრ დამსახურებული არტისტის ა. ერქომაიშვილის ხელმძღვანელობით.

მსმენელები აღფრთოვანებულნი უყურებდნენ ტაშს საერთაშორისო კონკურსების ლაურეატებს რსფსრ-ის დამსახურებულ არტისტს თ. გაბარაშვილსა და საქართველოს სსრ სახალხო არტისტს მ. მდივანს, რომლებმაც დიდი შთაგონებით შეასრულეს ბრამსის სონატა ჩელოსა და ფორტეპიანოსათვის.

საზეიმო კონცერტზე თავიანთი მაღალი ვოკალური ხელოვნება გამოავლინეს სსრ კავშირის დიდი თეატრის სოლისტებმა რუსეთის სფსრ დამსახურებულმა არტისტმა მ. ქასარაშვილმა და საქართველოს სსრ სახალხო არტისტმა ზ. სოტკილავამ. დიდხანს არ შეწყვეტილა ტაში მას შემდეგ, რაც მათ ბრწყინვალედ შეასრულეს სანტუცასა და ტერადეფუ დეტი მასკანის ოპერიდან „სოფლის პატიოსნება“.

მაყურებლებმა კონცერტის მოწაწილენი — მომღერ რუსეთელის მსახიობები დაიჯილდოვეს ალაფერი მიხაკებისა და ვარდების თაიგულებით.

ამ გულთბილმა, აღფრთოვანებულმა მიღებამ კიდევ ერთხელ დაადასტურა, რომ სოციალისტური საქართველოს ხელოვნება ძვირფასია და აჩლობელია ყოველი საბჭოთა ადამიანისათვის.

კონცერტს, რომელმაც დიდი წარმატებით ჩაიარა, დაესწრნენ ამხანაგები ვ. სირაძე, ო. ჩერქეზია, ნ. ჭითაშვილი, სკკპ ტერეხესკოსა და ბაბუშკინის რაიკომების პირველი მოიგენები ნ. კოტროვი და ი. შიშოვი.

კონცერტი მიპყავდათ საქართველოს სსრ სახალხო არტისტს ს. ჭიაურელს და რესპუბლიკის დამსახურებულ არტისტს ა. შენგელაიას. კონცერტმეისტრი იყო საქართველოს სსრ დამსახურებული არტისტი ვ. ჩაჩავა, კონცერტის დამდგმელი რეჟისორები — სსრ კავშირის სახალხო არტისტი ა. ჩხარტიშვილი და რესპუბლიკის ხელოვნების დამსახურებული მოღვაწე რ. სტურუა, მხატვარი — საქართველოს ხელოვნების დამსახურებული მოღვაწე ო. ლეთინიშვილი, დეკორატორი მხატვარი — შ. თაყაიშვილი და მ. კახიძე.

მ. გაბრიაძე,
ა. ვიბნანსკი,
საქინფორმის სპეციალური კორესპონდენტები.
მოსკოვი.

„საქართველოს კომუნისტი“ № 8

გამოვიდა საქართველოს კომპარტიის ცენტრალური კომიტეტის თეორიული და პოლიტიკური ჟურნალის „საქართველოს კომუნისტის“ მორიგი, მერვე ნომერი.

ჟურნალის ახალი ნომერი იხსნება ანშლაგით — „ჩვენი ცხოვრების ძირითადი კანონი“, სადაც გამოქვეყნებულია: მიწინაევ — „უფლებათა და მოვალეობათა განუყოფელი ერთიანობა; ს. ჯორბენაძის — სახელმწიფო და პიროვნება; გ. ერემეიევის — სსრ კავშირის ეროვნულ-სახელმწიფო წყობილება.

რუბრიკით „მოსაზრებები, წინადადებები, სურვილები“ ჟურნალში დაბეჭდილია: შ. თეთვაძის — პასუხისმგებლობის ამაღლების მიზნით; კ. ტოტოჩავას — ზოგიერთი შენიშვნა; გ. გამსახურდიას — ხალხის დიადი ქირტა; ი. ბაგრატოვის — მეცნიერულ-ტექნიკური პროგრესის საკითხებზე; ბ. ქავთარიას — მეცნიერთა აზრით.

„დიდი ოქტომბრის მე-60 წლისთავი — მნიშვნელოვანი ნიშანსვეტი საბჭოთა ხალხის, მთელი პროგრესული კაცობრიობის ცხოვრებაში“, — ამ რუბრიკით ჟურნალში გამოქვეყნებულია ვ. ხაბასტარაშვილის — შეიარაღებული აჯანყების მოსამზადებელი კურსით; გ. ფირცხალავას — ბოლშევიკური პარტია რევოლუციური დიდტრიალების სათავეში.

განყოფილებაში „საქართველოს კომპარტიის ცენტრალური კომიტეტის მეზუთე პლენუმის გადაწყვეტილებანი — ცხოვრებაში!“ დაბეჭდილია ვ. ბაბუნაძის სტატია სრულყოფილ ვიჭრობა და საყოფაცხოვრებო მომსახურება.

რუბრიკით „მეათე ხუთწლედი: სოციალურ-ეკონომიკური პრობლემები“ ჟურნალის ახალ ნომერში გამოქვეყნებულია ი. მიქელაძის, ო. ძეგლიგაშვილის და დ. ხინოაძის წერილები.

„სახელმწიფო და საზოგადოებრივი ორგანოების მუშაობის საკითხებში“ — ამ რუბრიკით ჟურნალში დაბეჭდილია ო. მელქაძის სტატია — საჯაროობა — სახალხო კონტროლის უმნიშვნელოვანესი პრინციპი. აქვეა დაბეჭდილი გ. ჭანუყვაძის წერილი — „დემოკრატიული სოციალიზმის“ მერყევი იდეოლოგიური პოზიციები.

ᲡᲐᲥᲓᲔᲡᲘ ᲢᲔᲚᲔᲢᲐᲘᲞᲘ ᲒᲐᲫᲔᲠᲒᲕᲘᲪᲔᲕᲡ

მსოფლიოს ამბები

ᲔᲠᲝᲕᲜᲣᲚᲘ ᲑᲘᲑᲚᲘᲝᲗᲔᲙᲐ

სოციალიზმის ქვეყნებში

საგჭოთა დაკვეთა — ვადამდე

გერმანიის დემოკრატიული რესპუბლიკის როტოკის გემთსაშენის „ვარნოვის“ კოლექტივმა ვალდებულება იკისრა ვადამდე, დიდი ოქტომბრის მე-60 წლისთავისათვის სოქსბლოტაციოდ გადასცეს სატვირთო ხომალდი, რომელიც ორიგინალური კონსტრუქციის გემი გემს ან სჭირდება ყინულმჭრელი.

ᲫᲛᲝᲑᲘᲡ ᲙᲝᲜᲙᲣᲠᲡᲘ

პოლონეთ-საბჭოთა კავშირის მეგობრობის საზოგადოების გამგეობამ, გამომცემლობა „ასოინტეა ი ეიმამ“, პოლონეთის მწერალთა კავშირის მთავარმა გამგეობამ და პროფკავშირების ცენტრალურმა საბჭომ გამოაცხადეს ლიტერატურული კონკურსი ლოზუნგით: „პოლონეთ-საბჭოთა კავშირის შრომითი ძმობა“.

კონკურსზე შეიძლება წარდგენილ იქნას სხვადასხვა ჟანრის ნაწარმოებები — მოთხრობა, რომანი, მოგონება, რომლებიც მოიცავენ პერიოდს 1918 წლიდან დღემდე. კონკურსის შედეგები ცნობილი იქნება 1978 წლის 22 იანვარს — პოლონეთის აღორძინების დღეს.

„ᲮᲘᲓᲘ“ ᲨᲐᲕ ᲖᲦᲕᲐᲖᲔ

საბერნე კავშირი შავი ზღვის ორ ნავსადგურს — ილიჩოვსკსა (ოდესის მახლობლად) და ვარნას შორის გაიხსნება 1978 წელს.

გიგანტურ „ხიდს“ მოემსახურება ოთხი სამბანიანი ბორანი — ორი საბჭოთა და ორი ბულგარული. სარკინიგზო ვაგონები მათს ზემო ბანზე განლავდება ხუთ რიგად, შუაში — ოთხ რიგად, ხოლო ქვედაზე — სამ რიგად. მოლიანად თითოეული ბორანი გადაიტანს 108 ოთხმოცტონიან ვაგონს. სპეციალური ლიფტით შესაძლებელი იქნება ვაგონების გადაადგილება ერთი ბანიდან მეორეზე.

ამ ჩანაფიქრის მასშტაბურობაზე მეტყველებს ასეთი შედარება: ამჟამად მსოფლიოში ერთ-ერთი უდიდესი საბორნე ხაზია ფინეთ-დასავლეთი ევროპა, მაგრამ ამ ხაზზე მოძრავი თითოეული ბორანი 60 ვაგონზე მეტს ვერ იტევს. (ასა).

საუკეთესო შეშფოთება

პარიზი. 27 აგვისტო. (საკდესი). იტალიის კოსპიტლიდან სამხედრო დანიშნულების ბ. კაპლერის გაქცევასა და იმასთან დაკავშირებით, რომ ეი ეი თავს აუარებს გერმანიის ფედერალურ რესპუბლიკაში, „პოტიდიენ დე პარიზ“ გამოაქვეყნა სტატიების სერია სასრთო სათაურით: „გერმანიის ნაციზმი კვლავ ცოცხალია“.

მეორე მსოფლიო ომის დამთავრების შემდეგ, აღნიშნავს გაზეთი, 30 წელზე მეტმა განვლო, მაგრამ ყოფილი ნაცისტების საქმეებზე პროცესების დამთავრებას ჯერაც ბოლო არ უჩანს. თუ ამ საქმეებთან დაკავშირებით გერმანიის ფედერაციულ რესპუბლიკაში მოწყობილ სასამართლო პროცესებს გავაანალიზებთ, თვალში მოგვხვდება დიდი რაოდენობის საოცრად მსუბუქი ან პირობითი განაჩენიც კი, ასევე ბევრი გაჭიანურებული პროცესი.

დასავლეთგერმანულ გაზეთთან „ფრანკფურტერ რუნდშაუსთან“ პოლემიკის დროს, რომელიც ამ დღეებში წერდა „კაპლერის საქმე“ ერთ კვირაში დავიწყებას მიეცემო, „პოტიდიენ დე პარი“ აღნიშნავს: დაე ასე იყოს, მაგრამ განა საფრანგეთის პრესას უფლება არა აქვს მკითხველს შეახსენოს, რამდენი ნაცისტი დამნაშავე დადის დღეს ბერმანიის ფედერაციულ რესპუბლიკაში დაუსჯელად და რესპეკტაბელობითა და ძალაუფლებითაც კი სარგებლობს, მაშინ, როდესაც დასავლეთ გერმანიის ადვოკატები ხელისუფალთა მიერ შემარცხენთა დევნაზე მოგვითხრობენ? განა მას არ ეკილება ამის შეხსენება და შეშფოთების გამოთქმა ამის გამო?

ᲓᲔᲕᲜᲘᲚᲘ

საკუთარ სამშობლოში

რას ისახავს მიზნად „ბანტუსტანიზაციის“ პოლიტიკა

მაპუტუ, 27 აგვისტო. (საკდესი). „ოქვენი შვილი ხაშრეთ აფრიკის რესპუბლიკის მოქალაქე კი არა, ბასოტო-კვაკვას ბანტუსტანის ქვეშევრდომია“, — განუცხადა თეთრკანიანმა მოხელემ ახალგაზრდა აფრიკელ დედას მაუდ მოტანიანეს, როცა ბავშვის დაბადების მოწმობის ასაღებად მივიდა. მაუდმა და მისმა ქმარმა მთელი სიცოცხლე ოჯახებსბერგის აფრიკელთა ერთ-ერთ გარეუბანში გაატარეს, რომელიც ასობით კილომეტრითაა დაშორებული ბასოტო-კვაკვას ბანტუსტანს. მაგრამ ისინი ავტომატურად მიიწერეს ამ ბანტუსტანს. მკვიდრ პოუმლენდთა მოქალაქეობის ეგრეთწოდებული „კანონის“ შესაბამისად, რომელიც აცხადებს: „ყოველი აფრიკელი უნდა იყოს ამა თუ იმ ადგილობრივი ტერიტორიის მოქალაქე“, მოტანიანეს ოჯახი განეკუთვნება ეთნიკური ჯგუფს, რომლის ადგილსამყოფელზე რასისტული „კანონმდებლობით“ სწორედ ეს რეზერვაციაა განკუთვნილი.

„ბანტუსტანიზაციის“ პოლიტიკა, რომელსაც პრეტორიის მთავრობა ახორციელებს, მიზნად ისახავს სამხრეთ აფრიკის რესპუბლიკის ფარგლებში თითქოსდა „დამოუკიდებელი“ ტომობრივი ფსევდოსახელმწიფოების შექმნას, რომლებისთვისაც ქვეყნის ტერიტორიის მხოლოდ 13 პროცენტი გამოიყოფა.

ათ ასეთ ხელოვნურ და საცხოვრებლად გამოუსადეგარ რეზერვაციაში შეყრილ 18 მილიონ აფრიკელს სამხრეთ აფრიკის რესპუბლიკაში უცხოელებად მიიჩნევენ.

„პარტეიდის“ თეორეტიკოსთა აზრით, ეს შესაძლებლობას მისცემთ შეჩნიდონ რასობრივი დისკრიმინაცია და განაგრძონ აფრიკელ მუშათა სასტიკი ექსპლოატაცია „საკუთარ კანონიერ საფუძველზე“. არასასურველი პირები კი შეიძლება დაუყოვნებლივ გაძევონ „სამშობლოში“ — ერთ-ერთ „დამოუკიდებელ ბანტუსტანში“.

რასისტთა ეს გეგმა უკვე ფეტიუტად ხორციელდება. ერთი წლის წინათ კოსას ტომის ათი ათასი აფრიკელი ძალად გადაასახლეს სამხრეთ აფრიკის რესპუბლიკის „თეთრკანიანთა“ რაიონებიდან ტრანსკეის ბანტუსტანში. მათ დაბრუნების უფლება არა აქვთ.

საკდესის კომენტარი

არსებითი ძვრები არ ჩანს

ამერიკის შეერთებული შტატების სახელმწიფო მდივანმა ს. ვენსმა დაამთავრა ოთხი დღის ვიზიტი პეკინში, სადაც მოლაპარაკება გამართა ჩინეთის სახალხო რესპუბლიკის სგგარეო საქმეთა ministrთან, შეხვდა პუა გო-ფენსა და დენ სიაო-პინს. სახელმწიფო მდივნის ჩინეთში მოგზაურობა ამერიკის შეერთებული შტატების ახალი ადმინისტრაციისა და მაღალი თანამდებობის წარმომადგენლის პირველი ოფიციალური კონტაქტი იყო პეკინთან. აქამდე ჩინეთის ხელმძღვანელობას სურდა ჭაობი რუსეთთან.

ამერიკის შეერთებული შტატების დიპლომატიური უწყების ხელმძღვანელის პეკინის მოლაპარაკების შედეგების შესახებ შეგვიძლია ვიმსჯელოთ მისი გამონათქვამებით ჩინეთის დედაქალაქში გამართულ პრეს-კონფერენციაზე და ამერიკის პრესის კორესპონდენტთა ცნობებით. ს. ვენსის თქმით, პეკინში მოლაპარაკების დროს იგი აღნიშნავდა, რომ შეერთებული შტატები ჩინეთთან ურთიერთობაში შანჰაის კომუნიკეთი იხელმძღვანელებს. ეს დოკუმენტი, რომელსაც 1972 წელს მოაწერეს ხელი ჩინეთში ნიქსონის ვიზიტის დროს, თავდასხმენილ-ია ორი ქვეყნის ურთიერთობის ნორმალიზაციას. სახელმწიფო მდივანმა აგრეთვე თქვა, რომ მან, ჩინეთის ხელმძღვანელებს აზრი გაუზიარა ბევრ საკითხზე, კერძოდ, „როგორც გლობალურ, ისე ორმხრივ საკითხებზე“.

ჟურნალისტებმა ყურადღება მიაპყრეს იმ გარემოებას, რომ უპასუხებდა რა კორესპონდენტთა კითხვებს, ს. ვენსი გაურბოდა ეგრეთ წოდებული „ტაივანის საკითხის“ ხსენებას. როგორც ცნობილია, ეს პრობლემა აბრკოლებს ამერიკის შეერთებულ შტატებსა და ჩინეთს შორის ურთიერთობის შემდგომ განვითარებას. პეკინს ტაივანი თავის ტერიტორიად მიაჩნია, მაშინ როდესაც შეერთებულ შტატებს მჭიდრო პოლიტიკური, ეკონომიკური და სამხედრო ურთიერთობა აქვს ამ კუნძულთან. ტაივანზე ამერიკელთა სამხედრო კონტინგენტია დაბანაკებული. შანჰაის კომუნიკეში აღინიშნა, რომ ტაივანის საკითხი ამერიკა-ჩინეთის ურთიერთობის ნორმალიზაციის ძირითადი დაბრკოლებაა. ვენსს გულახდილი პასუხი არ გაუცია არცერთ კითხვაზე, რომლებიც კორესპონდენტებმა მისცეს პეკინის მოლაპარაკებაში ტაივანის საკითხის განხილვის შედეგებთან დაკავშირებით.

ამ საფუძველზე ამერიკის გაზეთების კორესპონდენტებმა დაასკვნეს, რომ ჩინეთში სახელმწიფო მდივნის ვიზიტმ არ მოგიყოლია არსებითი ძვრები ორი ქვეყნის ურთიერთობის ნორმალიზაციაში. კერძოდ, გაზეთმა „ნიუ-იორკ ტაიმსმა“ აღნიშნა, რომ შანჰაის კომუნიკეს ხელმოწერის შემდეგ „სიტუაცია არ შეცვლილა“ და შეერთებული შტატები „კვლავინდებურად ცნობენ ტაივანის რეჟიმს ჩინეთის მთავრობად, და ძალაში ეკავებენ მათთან დადებულ ხელშეკრულებას ორმხრივი უშიშროების შესახებ“.

შესაძლებელია, სწორედ ამიტომ იყო, რომ ს. ვენსმა პეკინიდან გამგზავრების წინ ჟურნალისტებს განუცხადა: ჩემი ვიზიტი ჩინეთში „მხოლოდ და მხოლოდ გაცნობითი ხასიათისა იყო“ და საჭიროდ არ ვცანით პეკინელ მოღვაწეებთან მოლაპარაკების შესახებ კომუნიკე. გამოგვექვეყნებინა.

ᲤᲝᲢᲝᲘᲜᲤᲝᲠᲛᲐᲪᲘᲐ

ᲫᲘᲠᲣᲚ ᲜᲔᲘᲢᲠᲝᲜᲣᲚᲘ ᲑᲝᲛᲑᲘ!

დანიის პროგრესული ხალხოგადოებრიობა აქტიურად ილაშქრებს შეერთებული შტატების ხაშინი გეგმების წინააღმდეგ, რომლებიც მიზნად ისახავს ახალი სახეობის ატომური იარაღის — ნეიტრონული ბომბის წარმოების დაწყებას.

„ძირს ნეიტრონული ბომბს!“ — ასეთი ლოზუნგით კოპენჰაგენში ამერიკის საელჩოს წინ გაიმართა საპროტესტო მიტინგი. მისმა მონაწილეებმა (ხუთასზე) დაგმეს ამერიკის ხამხედრო ხროვის დანაშაულებრივი ზრახვები და მოითხოვეს მასობრივი მოსპობის ამ ახალი იარაღის წარმოებაზე ხელის აღება.

საკდესის ფოტო.

ᲛᲝᲠᲘᲒᲔᲑᲐ ᲛᲘᲓᲬᲔᲣᲚᲘᲐ

ეგვიპტე-ლიბიის ურთიერთობის გამო

კაირო, 27 აგვისტო. (საკდესი). გაზეთი „ალ-ამბარი“ წერს, რომ პალესტინის განთავისუფლების ორგანიზაციის აღმასკომის თავმჯდომარის ი. არაფატის შეამავლობის შედეგად მიღწეულია მორიგება ეგვიპტისა და ლიბიის პასუხისმგებელ პირთა შეხვედრის შესახებ. შეხვედრა გაიმართება ეს-სალუმში ლიბიისა-ეგვიპტის საზღვარზე.

ეგვიპტის არაბთა რესპუბლიკის ოფიციალურმა სამხედრო წარმომადგენელმა განაცხადა, რომ გაიმართა ეგვიპტისა და ლიბიის სამხედრო მოსამსახურეთა გაცვლა, რომლებიც ტყვედ ჩაიგდეს ამა წლის იგლისში ორი ქვეყნის საზღვარზე შეიარაღებული შეტაკებების დროს.

ᲩᲘᲜᲔᲗᲘᲡ ᲙᲝᲛᲞᲐᲠᲢᲘᲘᲡ XI ᲧᲠᲘᲚᲝᲑᲘᲡ ᲨᲔᲓᲔᲒᲔᲑᲘᲡ ᲒᲐᲛᲝ

როგორც უკვე ეიუწყებოდათ, 20 აგვისტოს პეკინში გამოიცხადეს, რომ 12-18 აგვისტოს მიმდინარეობდა ჩინეთის კომპარტიის XI ყრილობა. ჩინეთის პრესის მასალებიდან არ ჩანს, რომ ყრილობას წინ უძღოდა ადგილობრივი პარტიული კონფერენციები. ყრილობის მუშაობის დღეებში, რომელიც, ისევე როგორც ორი წინანდელი ყრილობა, დახურულ დარბაზში მიმდინარეობდა, მისი მსვლელობა პრესაში არ გაუშუქებიათ. ყრილობის დამთავრებიდან რვადენიმე დღის შემდეგ გამოქვეყნეს პოლიტიკური ანგარიში, რომელიც პუა გო-ფენმა გააკითა, ე. ი. ძიანინის მოხსენება პარტიის წესდების (ახალი) „საქართველოს“ შესახებ, დენ სიაო-პინის დასკვნითი სიტყვა, აგრეთვე ყრილობის პოლიტიკური რეზოლუცია და ჩინეთის კომპარტიის ახალი წესდება. არჩეულია ჩინეთის კომპარტიის ცენტრალური კომიტეტის (ცკ) — ეს ორგანოა ჩინეთის კომპარტიის ცენტრალური კომიტეტი და ჩინეთის კომპარტიის ცენტრალური კომისია.

როგორც დოკუმენტებიდან ჩანს, ყრილობაზე გამოხატულება ჰპოვა მაო ძე-დუნის შემდგომ ხელმძღვანელობაში მიმდინარე ბრძოლამ, რომელს დროსაც გადაიყარნეს „ულტრაცრეი რევოლუციონერ“ ყველაზე ოდიოზური დანანაურებული ხელმძღვანელები. ყრილობამ უმთავრესი ყურადღება დაუთმო „ოთხთა ჯგუფის“ განადგურების საკითხს. აღინიშნა, რომ ეს ჯგუფი ცდილობდა „ოზურიაციის წესით ჩაიგდო ხელში ძალაუფლება პარტიასა და სახელმწიფოში“, „უკიდურესი ძალებრნებინა ისტორიის ჩარხი და აღედგინა კაპიტალიზმი ჩინეთში“, „რევიზია გაეწია თავმჯდომარე მაო ძე-დუნის მთელი იდეური მემკვიდრეობისათვის“. არადა, ცნობილია, რომ „ოთხეული“ თავითონ მაო ძე-დუნის უშუალო ხელმძღვანელობით მოქმედებდა, მოხსენებაში დასახელია ამოცანა, რომ ფართო ფრონტით გააჩაღონ „სახალხო ბრძოლა“ „ოთხეულის“ ხაზის ძირფესვიანი ახსნისა და კრიტიკისათვის, მიაღწიონ „ოთხეულისა“ და მისი თანამზრახველების მაქსიმალურ იზოლაციას და ლახვარი ჩასცენ მათ. აღინიშნა, რომ ეს „ხანგრძლივი და კიდევ უფრო ძნელი ამოცანაა“. პუა გო-ფენმა ხაზი გაუსვა, რომ ჩინეთის კომპარტია „ბურჟუაზიული ფრაქციულობით“ არის მოწამლული, რომ მასში ფეხი მოიკიდა „თვალისაბმელმა, უპირნეიციმო ლაციერებამ და პოლიტიკურმა სპეკულაციამ“. ნაოქვამია, რომ „შემდგომ ეზაზე“ „კიდევ იქნება ბევრი ბაგეანი“.

ჩინეთის კომპარტიის XI ყრილობაზე გამოაცხადეს, რომ „ოთხეულის“ ანანდაურებით დამთავრდა პირველი „ულტრაცრეი რევოლუციის“ ეტაპი, რომელმაც თერთმეტ წელიწადს გასტანა, და დაიწყო ჩინეთის განვითარების „ახალი პერიოდი“. წამოყენებულია ამოცანა „საყოველთაო წესრიგი დაამყარონ ქვეყანაში“ ს

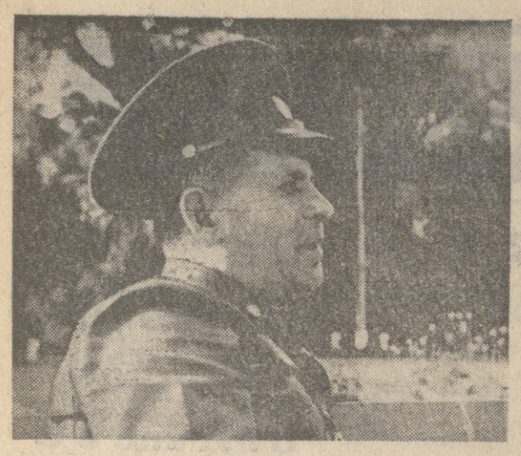

ЧЕХОСЛОВАКИЯШИ ВАРЛАМ КУБЛАШВИЛИ