ПРОЛЕТАРЕБО ᲧᲕᲔᲚᲐ ᲥᲕᲔᲧᲜᲘᲡᲐ, ᲨᲔᲔᲠᲗᲓᲘᲗ!

ᲙᲝᲛᲣᲜᲘᲡᲢᲘ

1977
ᲞᲐᲠᲐᲡ�კᲔᲕᲘ
30
ᲡᲔᲥᲢᲔᲛᲑᲔᲠᲘ
№ 229
(16969)
ᲤᲐᲡᲘ
2 ᲙᲐᲞ
1977

ᲒᲐᲖᲔᲗᲘ ᲕᲐᲛᲝᲓᲘᲡ 1920 ᲬᲚᲘᲡ 3 ᲘᲕᲜᲘᲡᲘᲡ

ᲡᲐᲥᲐᲠᲗᲕᲔᲚᲝᲡ ᲙᲝᲛᲣᲜᲘᲡᲢᲣᲠᲘ ᲞᲐᲠᲢᲘᲘᲡ ᲪᲔᲜᲢᲠᲐᲚᲣᲠᲘ ᲙᲝᲛᲘᲢᲔᲗᲘ, ᲡᲐᲥᲐᲠᲗᲕᲔᲚᲝᲡ ᲡᲡᲠ ᲣᲛᲐᲦᲚᲔᲡᲘ ᲡᲐᲑᲭᲝᲗᲐ ᲓᲐ ᲡᲐᲥᲐᲠᲗᲕᲔᲚᲝᲡ ᲡᲡᲠ ᲛᲘᲜᲘᲡᲢᲠᲗᲐ ᲡᲐᲑᲭᲝᲡ ᲝᲠᲒᲐᲜᲝ

КОМУНИСТИ—

ОРГАН ЦК КП ГРУЗИИ, ВЕРХОВНОГО СОВЕТА ГРУЗИНСКОЙ ССР И СОВЕТА МИНИСТРОВ ГРУЗИНСКОЙ ССР

ᲡᲐᲥᲐᲠᲗᲕᲔᲚᲝᲡ ᲙᲝᲛᲞᲐᲠᲢᲘᲘᲡ ᲪᲔᲜᲢᲠᲐᲚᲣᲠᲘ ᲙᲝᲛᲘᲢᲔᲢᲨᲘ

ᲛᲗᲚᲘᲐᲜᲐᲓ ᲐᲕᲘᲦᲝᲗ ᲛᲝᲡᲐᲕᲐᲚᲘ, ᲨᲔᲖᲦᲣᲜᲕᲘᲗ ᲡᲐᲮᲔᲚᲛᲬᲘᲤᲝᲡᲐᲗᲕᲘᲡ ᲡᲝᲤᲚᲘᲡ ᲛᲔᲣᲠᲜᲔᲝᲑᲘᲡ ᲞᲠᲝᲓᲣᲥᲢᲔᲑᲘᲡ ᲛᲘᲣᲧᲘᲓᲕᲘᲡ ᲒᲕᲒᲐᲛᲔᲑᲘᲡᲐ ᲓᲐ ᲕᲐᲚᲓᲔᲑᲣᲚᲔᲑᲔᲑᲘᲡ ᲨᲔᲡᲠᲣᲚᲔᲑᲐ

ᲨᲔᲛᲝᲛᲓᲒᲝᲛᲐ მიწათმოქმედთათვის წლის ერთ-ერთი ყველაზე დაძაბული პერიოდია. ამას განსაკუთრებით კარგად გრძნობენ საქართველოს მრავალდარგოვანი სოფლის მეურნეობის მშრომელები. ამ დროს ნეიფში მიმდინარეობს ჩაის ფოთლის კრეფა, რთველი, სამინდის, ხილის, ციტრუსის, შაქრის ჭარხლის, მზესუმზირას, კარტოფილის, ბოსტნეულის, თამბაქოს, ეთერზეთოვანი კულტურების მოსავლის აღება. კოლმეურნეობებისა და საბჭოთა მეურნეობების ფერმებში ჩქარობენ, რათა საკმაოდ მოიმარაგონ საკვები პირუტყვის ზამთრობისათვის. სიშემოდგომო კულტურებისათვის გამოყოფილ მინდერებში მუშაობენ სათესი აგრეგატები, მექანიზატორები ამზადებენ ნიადაგს საგაზაფხულო კულტურების დასათესად.

მატყლობს საზრუნავი. კიდევ უფრო მძიმდება მიწათმოქმედთა შრომა, როცა მას თან სდევს ცუდი ამინდი. ასეა ახლაც. დიდი ზიანი მოაყენა ვენახებს სეტყვამ. ახლა კი წვიმებმა, ქარებმა მოუხშირეს. ამინდის ჭირვეულობას მშრომელები უპირისპირდებენ მაღალ ორგანიზებულობას, შვრომრთებას, ზუსტად ანაწილებენ მუშახელსა და ტექნიკას და, რაც მთავარია, მტკიცედ ასწრაფვიან შეასრულონ ვალდებულებანი, საშობლოს მე-60 წლისთავის ღირსეული შრომითა გამარჯვებებით აღნიშნონ.

თავიანთი ვალდებულებანი პირველებმა შეასრულეს ჩვენმა საბჭოლოგანმა მეჩაიეებმა და ჩაის მრეწველობის მუშაკებმა. მათმა წარმატებებმა სკკპ ცენტრალური კომიტეტის ეკონომიური მდივნის, სსრ კავშირის უმაღლესი საბჭოს პრეზიდიუმის თავმჯდომარის ამხანაგ ლ. ი. ბრეჟნევის მაღალი შეფასება დაიმსახურა.

მინდვრებში, პლანტაციებში, ბაღებში, პოსტნებში, ფერმებში სამუშაოები მიმდინარეობს ზაზრდილი პოლიტიკური და შრომითი აქტიურობით, რომელიც ლ. ი. ბრეჟნევის მოლოცვამ გამოიწვია. დადგა მოსავლისათვის ბრძოლის ბოლო ეტაპი. ახლა გადამწყვეტი მნიშვნელობა აქვს სოფლის მშრომელთა, დამამზადებელთა, გადამამუშავებელი მრეწველობის საწარმოების კოლექტივთა, პარტიულ, საბჭოთა, სასოფლო-სამეურნეო ორგანოთა, ყველა ამათი მუშაობის თითოეულ უბეს, თითოეულ საათს, დისციპლინა დამოკიდებულება აქვს სასოფლო-სამეურნეო წარმოებასთან. მათი მუშაობის შედეგებში დამოკიდებულია ამ სიტყვის წარმატებით შესრულება, რომელიც რესპუბლიკის მშრომელებმა საუთბილეო წლისათვის მისცეს სამშობლოს. ამოცანა ეს არის, რომ მოლიანად ავიღოთ მოსავალი, შევასრულოთ სახელმწიფოსათვის სოფლის მეურნეობის პროდუქციის მიყიდვის გეგმა-ვალდებულებანი. საფუძველი ნავუყაროთ მომავალი წლის მოსავალს. ამ უმნიშვნელოვანეს საკითხებს მიეძღვნა თათბირი საქართველოს კომპარტიის ცენტრალურ კომიტეტში.

თათბირის მოწვევაში მონაწილეობდნენ საქმინისტრობისა და უწყებების, საწარმოო გაერთიანებებისა და ტრესტების ხელმძღვანელები, პარტიის საოლქო და რაიონული კომიტეტების მდივნები.

თათბირი გახსნა საქართველოს კომპარტიის ცენტრალური კომიტეტის პირველმა მდივანმა ე. შევარდნაძემ.

ინფორმაციები გააკეთეს რესპუბლიკის სოფლის მეურნეობის მინისტრმა პირველმა მოადგილემ ვ. ყიფიანმა, ხორცისა და რძის მრეწველობის მინისტრმა ი. უბილავამ, კვების მრეწველობის მინისტრმა რ. კონცელიძემ, საწარმოო გაერთიანება „საქფრინველმრეწველ“ უფროსმა ვ. გვარჯალაძემ, რესპუბლიკური გაერთიანება „საქსოფლდამზადებელ“ თავმჯდომარემ, სოფლის მეურნეობის მინისტრის მოადგილემ ფ. ფირანიშვილმა, ავტომობილ-სამრეწველო-სავაჭრო გაერთიანების მმართველმა, სოფლის მეურნეობის მინისტრის მოადგილემ ი. მიღალაშვილმა, ზღვერკვანსის რაიონების სამმართველოს უფროსმა ვ. ქადაგიძემ, პარტიის ლენინგორის რაიკომის პირველმა მდივანმა ნ. ოდიშვილმა, პარტიის ცხაკაიის რაიკომის პირველმა მდივანმა ვ. ესვანჯიამ, პარტიის გორის რაიკომის პირველმა მდივანმა ა. კოზანიშვილმა, პარტიის სოღნაოს რაიკომის პირველმა მდივანმა ვ. ქარუმიძემ, პარტიის საჩხერის რაიკომის პირველმა მდივანმა რ. ღლონტმა, სოფლის მეურნეობის მინისტრის მოადგილემ თ. ჯაფარიძემ, პარტიის ხობის რაიკომის პირველმა მდივანმა ნ. ნადარაიამ, რესპუბლიკური გაერთიანება „საქსოფლტექნიკის“ თავმჯდომარემ ლ. სარიშვილმა, პარტიის თიანეთის რაიკომის პირველმა მდივანმა ი. მერლანმა, საქართველოს კომპარტიის ცენტრალური კომიტეტის სოფლის მეურნეობის განყოფილების გამგემ ო. ვარძელაშვილმა.

თათბირზე გამოვიდნენ საქართველოს სსრ მინისტრთა საბჭოს თავმჯდომარე ზ. პატარაიძე და საქართველოს კომპარტიის ცენტრალური კომიტეტის მდივანი ჯ. პატიაშვილი.

აღინიშნა, რომ სოფლის მშრომელები ჭეშმარიტად თავდადებით შრომობენ, რათა შესრულდეს საახალწლოსათვის ყურძნის მიყიდვის ოცალები. დასრულდეს შედეგად შექმნილი მდგომარეობა მტკიცე ბრძოლას მოითხოვს თითოეული კოლოგრამი ყურძნისათვის. რთველი ყველგან სწრაფად და უდანაკარგოდ უნდა ჩატარდეს. შეთანხმებულად და ორგანიზებულად უნდა ამოშაორღვინის ქარხნების კოლექტივებმა.

თათბირზე ამაყოფილებით აღინიშნა, რომ რესპუბლიკაში მოყვანილია მრავალწლოვანი და ერთწლოვანი კულტურების უზვი მოსავალი. ამასთან გამოითქვა შეშფოთება, რომ შეიძლება დანაკარგები მოჰყვეს და პროდუქციის ხარისხი გაუარესოს მოსავლის აღების გაჭიანურებამ, მოუქნელობამ, უყაირათო დამოკიდებულებამ პროდუქციის დამზადების, ტრანსპორტირების, გადამუშავებისა და დაცვა-შენახვისადმი. ეს ერთხელ კიდევ უნდა აღინიშნოს, რადგან ცალკეულ მეურნეობებში აყოვნებენ მოსავლის აღებას, დამამზადებელი ორგანიზაციები და გადამამუშავებელი მრეწველობის კოლექტივები კი ზოგჯერ თავს ვერ აერთვენ სოფლის მეურნეობის პროდუქციის სულ უფრო მზარდ ნაკადს. დღემდე მოგვარებული არ არის პროდუქციის შეუფერხებელი მიღება ლოლოს ხილ-ბოსტნეულის ბაზაში.

უდიდესი სახელმწიფო და პოლიტიკური მნიშვნელობა აქვს, აღინიშნა თათბირზე, სოფლის მეურნეობის პროდუქტების დამზადებას, გადამუშავებისა და დაცვა-შენახვის გაფართოებას. ავი განუყოფელი ამ დიდი მუშაობისაგან, რომელიც დაკავშირებულია ბაფი, მაღალხარისხოვანი სურსათ-სანოვაგით მოსახლეობის უზრუნველყოფასთან.

თათბირზე ილაპარაკეს საკავშირო ფიზდნში პროდუქციის გაგზავნის დავალებათა წარმატებით შესრულების შესახებ. დიდძალი საადგილო კარტოფილი მიიღეს წელს მოსკოველებმა, ჭრელდება ხილ-ბოსტნეულის გაგზავნა. რეკორდული მოსავალი მწიფდება ციტრუსის ბაღებში. გამოითქვა რწმენა, რომ დიდი ოქტომბრის მე-60 წლისთავის დღესასწაულს დღეებში მოსკოვი, ქვეყნის სხვა სამრეწველო ცენტრები წაჰბრთველოდან მიიღებენ დიდძალ ციტრუსს.

თათბირზე დიდი ყურადღება დაეთმო ხორცის, რძის, კვერცხისა და მატყლის დამზადების საკითხებს.

თათბირის შედეგები შეჯამა ამხ. ე. შევარდნაძემ.

თათბირის მუშაობაში მონაწილეობდნენ საქართველოს კომპარტიის ცენტრალური კომიტეტის მეორე მდივანი გ. კოლბინი, საქართველოს კომპარტიის ცენტრალური კომიტეტის ორგანიზაციულ-პარტიული მუშაობის განყოფილების გამგე ს. ხაბეიშვილი. (საქინფორმი).

ᲐᲛᲮᲐᲜᲐᲒ Ვ. Ვ. ᲨᲩᲔᲠᲑᲘᲪᲙᲘᲡ ᲮᲘᲚᲓᲝ ᲒᲐᲓᲐᲔᲪᲐ

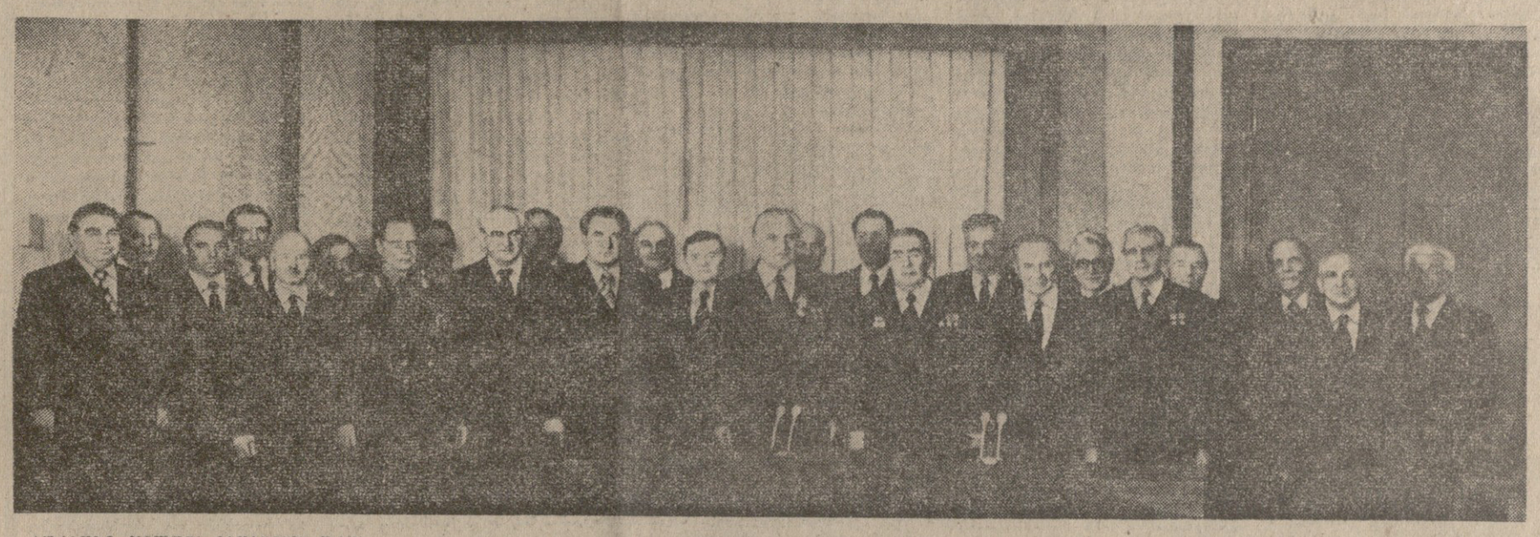

ᲮᲣᲠᲐᲗᲖᲔ: ᲮᲘᲚᲓᲝᲡ ᲒᲐᲓᲐᲪᲛᲘᲡ ᲓᲠᲝᲡ.

ᲡᲐᲯᲔᲯ-ᲡᲐᲥᲘᲜᲤᲝᲠᲛᲘᲡ ᲤᲝᲢᲝᲡ.

29 ᲡᲔᲥᲢᲔᲛᲑᲔᲠᲡ კრემლში სკკპ ცენტრალური კომიტეტის პოლიტბიუროს წევრს, უკრაინის კომპარტიის ცენტრალური კომიტეტის პირველ მდივანს ვ. ვ. შჩერბიცკის გადაეცა ლენინის ორდენი და სოციალისტური შრომის გმირის მეორე ოქროს medaliо „ნამგალი და ურო“.

ეს მაღალი ჯილდო ამხ. ვ. ვ. შჩერბიცკის მიენიჭა იმ დიდი ორგანიზატორული და პოლიტიკური მუშაობისათვის, რომელიც მან გასწია, რათა დაეარაზმა რესპუბლიკის კომუნისტები და ყველა მშრომელი სოფლის მეურნეობის განვითარების შესახებ პარტიის XXV ყრილობის გადაწყვეტილებათა წარმატებით განხორციელებისათვის, უზრუნველეყო 1977 წელს მარცვლეულის უხვი მთლიანი მოსავლის მიღება, რის შედეგადაც საზელმწიფოს მიეყოდა დადგენილ გეგმასა და ნაკლებ სოციალისტურ ვალდებულებებზე გაცილებით მეტი პური.

ჯილდო გადასცა სკკპ ცენტრალური კომიტეტის გენერალურმა მდივანმა, სსრ კავშირის უმაღლესი საბჭოს პრეზიდიუმის თავმჯდომარემ ლ. ი. ბრეჟნევმა.

ჯილდოს გადაცემისას დასწრებზე იყვნენ ამხანაგები ი. ვ. ანდროპოვი, ვ. ვ. გრიშინი, ა. ნ. კოსიგინი, ო. დ. კულაკოვი, დ. ა. კუნაევი, კ. ტ. მაზუროვი, ა. ა. პელშე, მ. ა. სუსლოვი, დ. თ. უსტინოვი, ვ. ა. ალიევი, ს. ნ. დიმიჩევი, პ. მ. მაშეროვი, ბ. ნ. პონომარიოვი, შ. რ. რაშიდოვი, მ. ს. სოლომენცევი, ი. ვ. კაბიტონოვი, ვ. ი. დოლგიხი, მ. ვ. ზიმიანინი, კ. უ. ჩერნენკო, ი. პ. რიაბოვი, კ. ვ. რუსაკოვი, აგრეთვე სსრ კავშირის უმაღლესი საბჭოს პრეზიდიუმის თავმჯდომარის მოადგილე ა. თ. ვატჩენკო, სსრ კავშირის უმაღლესი საბჭოს პრეზიდიუმის მდივანი მ. პ. გიორგაძე.

ჯილდოს გადაცემისას გამოვიდა ამხ. ლ. ი. ბრეჟნევი.

Ლ. Ი. ᲑᲠᲔᲟᲜᲔᲕᲘᲡ ᲒᲐᲛᲝᲡᲕᲚᲐ

ძვირფასო ვლადიმერ ვასილის ძეო!

ჩემთვის დიდად სასიამოვნოა, რომ დღეს გადმოგცემთ ლენინის ორდენსა და სოციალისტური შრომის გმირის მეორე ოქროს ვარსკვლავს. ამ მაღალი ჯილდოთი აღინიშნა თქვენი დიდი წვლილი საბჭოთა უკრაინის სოციალისტური სოფლის მზვნილ-მოსავლიანობისა და ყველა შრომელის, უკრაინელ კომუნისტთა თითქმის სამმილიონიანი რაზმის კოლექტიურ ღონისძიებათა შესანიშნავი შედეგების უზრუნველყოფაში.

უკრაინის მშრომელებმა კარგი საჩუქარი მოუმზადეს სამშობლოს დიდი ოქტომბრის მე-60 წლისთავისათვის. მთა მარცვლეულისა და სხვა კულტურების უხვი მოსავალი მოიწიეს და ათლეს. საზელმწიფოს მიეყოდა რესპუბლიკისათვის რეკორდული რაოდენობის პური — მილიარდ ფუთზე მეტი.

ჩვენ ყველამ ვიცით, რომ ასეთი შედეგი მილიონობით ადამიანის კარჯის ნაყოფია. და თქვენ, რა თქმა უნდა, მართალი ხარ, როცა ხაზს უსვამთ ამას თქვენს დაჯილდოებასთან დაკავშირებთან.

მაგრამ სწორია ისიც, რომ უდიდესი მნიშვნელობა ჰქონდა იმ აქტიურ ხელმძღვანელ, მაორგანიზებელ და შთამაგონებელ როლს, რომელიც შეასრულა ჩვენმა პარტიამ, კერძოდ, რა თქმა უნდა, უკრაინის კომპარტიის ცენტრალურმა კომიტეტმა, რომელსაც თქვენ მეთაურობთ.

ჩვენ ყველამ კარგად ვიცით, მე კი, იქნებ, ბევრ ამხანაგზე უკეთესად ვიცოდე, თუ რამდენ ენერგიას, ნებისყოფასა და ბოლშევიკურ გაზნებრობას ახმართ თქვენ საბჭოთა უკრაინის განვითარებისა და აყვავების საქმეს.

მე კარგად მახსოვს თქვენი შრომა ქარხანაში, სადაც ოდესღაც მეც ვმუშაობდი. მას შემდეგ თქვენ, პარტიული და საბჭოთა ხელმძღვანელის დიდი და, მე ვიტყოდი, სახელოვანი გზა განვლეთ. თქვენ ღირსეულად ასრულებდით პარტიისა და მთავრობის დავალებებს პარტიული და საბჭოთა მუშაობის სხვადასხვა პასუხსაგებ უბნებზე. უდიდესი წრთობის წლები იყო თქვენთვის დიდი სამამული ომის წლები, სამშეიოს სერიოზული გამოცდა იყო შემდგომი მოღვაწეობა რესპუბლიკის პასუხსაგებ პარტიულ და მთავრობის პოსტებზე, შემდეგ კი სკკპ ცენტრალური კომიტეტის პოლიტბიუროს შუამავლობაშიც.

საბჭოთა კავშირის კომუნისტური პარტიის პოლიტიკის ლენინური პრინციპების განხორციელებაში სიმტკიცე და პრინციპულობა, პრაქტიკულ ცხოვრებასთან მჭიდრო კავშირი, მშრომელთა ფიქრებისა და მისწრაფებების კარგი ცოდნა — აი რა არის ჩვენი პარტიის ხელმძღვანელ მუშაკთა წარმატებული მუშაობის გასაღები. ჩემი აზრით, ეს გახლავთ იმის წყაროც, რასაც მიაღწიეთ, ვლადიმერ ვასილის ძევ, თქვენს მუშაობაში და რაც დღევანდელი ჯილდოთი, სრულიად დამსახურებული ჯილდოთი აღინიშნა.

დღეს, როცა ამ ჯილდოს გადმოგცემთ, მინდა გისურვოთ ძვირფასო ლეონიდ ილიას ძეო! ძვირფასო ამხანაგებო!

მარცვლეულის წარმოებასა და დამზადებაში მომოვებული მიღწევების მაღალი შეფასება, რომელიც გამოთქმულია სკკპ ცენტრალური კომიტეტის გენერალური მდივნის, სსრ კავშირის უმაღლესი საბჭოს პრეზიდიუმის თავმჯდომარის ამხანაგ ლეონიდ ილიას ძე ბრეჟნევის გულთბილ, გულითადად მისასალმებელ წერილში, უკრაინის მშრომელებმა დიდი სიხარულით, სიამაყით და ენთუზიაზმით აღიქვეს.

ყველას გვახარებს ის ფაქტი, რომ უკრაინაში ამ საუთბილეო წელს მოწეულია მარცვლეულის ყველაზე დიდი მთლიანი მოსავალი და სახელმწიფოს ღიღუსათვის მივყიდეთ რეკორდული რაოდენობის პური — მილიარდ 112 მილიონი ფუთი.

ყველას კარგად გვესმის, ეს შრომითი წარმატებანი შესაძლებელი გახდა იმის მეოხებით, რომ თანამიმდევრულად სრულდება სკკპ ცენტრალური კომიტეტის 1965 წლის მარტის პლენუმის მიერ დასახული კურსი, რომლის შემუშავებასა და განხორციელებას უდიდესი ღვაწლი დასდეთ თქვენ, ლეონიდ ილიას ძეო.

ეკონომიკის, მეცნიერებისა და კულტურის განვითარებაში, ხალხის კეთილდღეობის გაუუმჯობესებაში ყველა მიღწევა შესაძლებელი გახდა იმის მეოხებით, რომ კომუნისტური პარტიის ცენტრალური კომიტეტი თქვენი ხელმძღვანელობით, ლეონიდ ილიას ძევ, მტკიცედ და თანმიმდევრულად ახორციელებს ლენინურ საშინაო და საგარეო პოლიტიკას. მთელი ხალხი ამბობს ამას, და ეს სრული ჭეშმარიტებაა.

ეს წარმატებანი შეუძლებელი იქნებოდა, რომ ყოველდღიურად არ ეხმარებოდნენ და ყურადღებას არ უთმიდნენ უკრაინის, ისევე როგორც სხვა რესპუბლიკების, სკკპ ცენტრალური კომიტეტი და საბჭოთა მთავრობა.

ეს წარმატებანი შესაძლებელი გახდა ჩვენი დიადი სოციალისტური სამშობლოს ყველა ხალხის მჭიდრო თანამშრომლობისა და ძმური დახმარების მეოხებით. ჩვენ თითქვის ყველა რესპუბლიკა გვეხმარებოდა ეურის წარმოებისა და დამზადების გადიდებასთან დაკავშირებული ამოცანების გადაწყვეტაში. ეს წარმატებანი, რა თქმა უნდა, იყო ჩვენი რესპუბლიკის მშრომელთა თავდადებული, დაძაბული და შემოქმედებითი მუშაობის შედეგიც.

რაც შეეხება რესპუბლიკის მიღწევებში ჩემი წვლილის უარრესად მაღალ შეფასებას, მინდა ვთქვა: მე ძალზე კარგად ვიცი, რომ ეს, უწინარეს ყოვლისა, არის უკრაინის კომუნისტური პარტიის ცენტრალური კომიტეტის, რესპუბლიკური პარტიული ორგანიზაციის ყველა კომუნისტის მრავალმხრივი მუშაობის მაღალი შეფასება, საბჭოთა უკრაინის მიწათმოქმედთა და ყველა იმითი თავდადებული შრომის მაღალი შეფასება, ვინც მათ ეხმარება.

მინდა გამოვხატო უღრმესი მადლიერება და მოგახსენოთ გულითადი მადლობა თქვენ, ძვირფასო ლეონიდ ილიას ძეო, ყველა ამხანაგს, ამ ფასაბარაკებ-ბანი ნაყოფიერ მოდვაწეობაში კომუნისტური პარტიის და საბჭოთა ხალხის საკეთილდღეოდ.

(საკდესი).

ᲡᲐᲑᲭᲝᲗᲐ ᲡᲐᲥᲐᲠᲗᲕᲔᲚᲝᲡ ᲡᲐᲝᲥᲔᲢᲝᲛᲑᲠᲝ ᲛᲐᲮᲘᲡᲪᲕᲔᲚᲐ

რკინიგზელთა წარმატება

ᲐᲛᲘᲔᲠᲙᲐᲕᲙᲐᲡᲘᲘᲡ რკინიგზის მშრომელებმა, რომლებმაც ფართოდ გააჩაღეს სოციალისტური შეჯიბრება დიდი ოქტომბრის მე-60 წლისთავის ღირსეულად შეხვედრისათვის, ვალაზე სამი დღით ადრე შეასრულეს სახალხო-სამეურნეო ტვირთის დაბვირთვისა და გაგზავნის ცხრა თვის დაგალება. ამავე დროს უზრუნველყოფილია მოძრავი შემადგენლობის ბრუნვის შემდგომი დაჩქარება და გადაზიდვების თვითღირებულების შემცირება, ხოლო მოგების ზრდის დავალება ათ პროცენტზე მეტი გადაჭარბებითაა შესრულებული.

(ხაქინფორმი).

ᲓᲐᲬᲘᲜᲐᲣᲠᲓᲜᲔᲜ

ᲛᲘᲗᲘᲗᲣᲠᲐ. ხაიუბილეო წლისათვის გაბლილ სოციალისტურ შეჯიბრებაში თვალსაჩინო წარმატებას მიაღწიეს ქალაქის სამრეწველო საწარმოთა მშრომელებმა. 22 სექტემბრისათვის, ვადაზე ცხრა დღით ადრე, გაანაღდეს მიმდინარე წლის ცხრა თვის დავალება. თვის ბოლომდე დარჩენილ დღეებში გამოუშვებენ 2.300 ათასი მანეთის და გაასაღებენ 2.500 ათასი მანეთის ზეგეგმიოს პროდუქციას. გეგმის ვადამდე შესრულების საქმეში თავი გამოიჩინეს ჭიათურმანგანუმის სამთამადნო კომბინატმა, სილიეთის მარმარილოს მაღაროთსამმართველომ, საკერავი ფაბრიკამ, ქალაქის სამრეწველო კომბინატმა, პურის, ხორცისა და რძის კომბინატებმა.

მიღწეული წარმატება გაზეთ „კომუნისტის“ რედაქციას აცნობეს საქართველოს კომპარტიის შიდაურის საქალაქო კომიტეტის მეორე მდივანმა გ. ნოზაძემ და საქალაქო საბჭოს აღმასკომის თავმჯდომარემ ო. გოგატიშვილმა.

ᲕᲐᲓᲐᲛᲓᲔ ᲨᲔᲡᲠᲣᲚᲔᲡ

ᲤᲝᲗᲝᲗᲘ. მაისის პლენუმის გადაწყვეტილებებთ აღფრთოვანებულმა ქალაქის მშრომელებმა, რომლებიც წარმატებით დგებან ოქტომბრის მე-60 წლისთავის აღსანიშნავ საიუბილეო ვახტზე, ვადაზე, 11 დღით ადრე შეასრულეს პროდუქციის წარმოებისა და რეალიზაციის 9 თვის დავალება.

ქალაქის მრეწველობის მუშაკთა ეს წარმატება გაზეთ „კომუნისტის“ რედაქციას აცნობეს საქართველოს კომპარტიის ფოთის საქალაქო კომიტეტის პირველმა მდივანმა ნ. საჯაიამ და მშრომელთა დეპუტატების საქალაქო საბჭოს აღმასკომის თავმჯდომარემ გ. კუსლეიშვილმა.

ᲘᲜᲝ.000 ᲢᲝᲜᲐ ᲧᲣᲠᲫᲘᲜᲘ — ᲡᲐᲛᲨᲝᲑᲚᲘᲡ ᲛᲐᲠᲐᲜᲨᲘ!

თავი ისახელეს

ᲭᲘᲗᲘᲐᲗᲔᲚᲬᲧᲐᲠᲝ. (საკ. კორ.). ჯაფარიძის კოლმეურნეობამ (თავმჯდომარე სოციალისტური შრომის გმირი ნ. ყოჩიაშვილი) რთველი დაამთავრა, სახელმწიფოს 1.771 ტონა ყურძენი მიჰყიდა. ვალდებულება კი 1.700 ტონას ითვალისწინებდა.

თავი ისახელა ბრიგადამ, რომელსაც ბიძინა რობიტაშვილი ხელმძღვანელობს. ამ ბრიგადაში ჰექტარზე სამუალოდ 120 ცენტნერზე მეტი ყურძენი მიიღეს. მეგანახ სერგო წოკლაურმა 2 ჰექტარზე 32 ტონა ყურძენი მოიწია.

ᲡᲐᲥᲓᲔᲡᲘᲡ ᲪᲜᲝᲑᲐ

მიფრინავს „სალუტ-6“

ᲙᲝᲡᲛᲝᲡᲘᲠᲘ. სივრცის კვლევის პროგრამის შესაბამისად, 1977 წლის 29 სექტემბერს საბჭოთა კავშირში გაუშვეს ორბიტული სამეცნიერო სადგური „სალუტ-6“.

სადგური „სალუტ-6“ გაყვანილია დედამიწისირგვლივ ორბიტაზე, რომლის პარამეტრებია:

— მაქსიმალური მანძილი დედამიწის ზედაპირიდან (აპოგეა) — 275 კილომეტრი;

— მინიმალური მანძილი დედამიწის ზედაპირიდან (პერიგეა) — 219 კილომეტრი;

— გარშემოვლის პერიოდი — 89,1 წუთი;

— ორბიტის დახრილობა — 51,6 გრადუსი.

„სალუტ-6“ სადგურის ჯაშვების მიზანია მეცნიერულ-ტექნიკური კვლევა და ექსპერიმენტები, აგრეთვე ორბიტული სადგურების კონსტრუქციის, საბორტო სისტემებისა და აპარატურის დახვეწა.

„სალუტ-6“ ორბიტულ-სამეცნიერო სადგურს მართავს და მიღებულ ინფორმაციას ამუშავებს მოსკოვის ოლქის მართვის ცენტრი იმ საათვალთვალო სადგურების დახმარებით, რომლებიც განლაგებულია საბჭოთა კავშირის ტერიტორიაზე და ატლანტიკის ოკეანის აკვატორიაში მყოფ სსრ კავშირის მეცნიერებათა აკადემიის სამეცნიერო-კვლევით გემებზე „კოსმონავტი იური გაგარინი“, „აკადემიკოსი სერგეი კოროლიოვი“ და „ბორიოვი“.

ტელემეტრიული ინფორმაციის მონაცემებით „სალუტ-6“ სადგურის საბორტო სისტემები ნორმალურად მუშაობენ.

ᲡᲐᲥᲐᲠᲗᲕᲔᲚᲝᲡ ᲙᲝᲛᲞᲐᲠᲢᲘᲘᲡ ᲪᲔᲜᲢᲠᲐᲚᲣᲠᲘ ᲙᲝᲛᲘᲢᲔᲢᲘᲡ ᲞᲚᲔᲜᲣᲛᲘᲡ ᲒᲐᲜᲪᲮᲐᲓᲔᲑᲘ

ᲠᲙᲘᲜᲘᲒᲖᲔᲚᲗᲐ ᲬᲐᲠᲛᲐᲢᲔᲑᲐ

ᲐᲛᲘᲔᲠᲙᲐᲕᲙᲐᲡᲘᲘᲡ რკინიგზის მშრომელებმა, რომლებმაც ფართოდ გააჩაღეს სოციალისტური შეჯიბრება დიდი ოქტომბრის მე-60 წლისთავის ღირსეულად შეხვედრისათვის, ვადაზე სამი დღით ადრე შეასრულეს სახალხო-სამეურნეო ტვირთის დაბვირთვისა და გაგზავნის ცხრა თვის დავალება. ამავე დროს უზრუნველყოფილია მოძრავი შემადგენლობის ბრუნვის შემდგომი დაჩქარება და გადაზიდვების თვითღირებულების შემცირება, ხოლო მოგების ზრდის დავალება ათ პროცენტზე მეტი გადაჭარბებითაა შესრულებული.

(ხაქინფორმი).

ᲚᲔᲝᲜᲘᲓᲘᲡ ᲘᲚᲘᲐᲡ ᲫᲔ!

ᲫᲕᲘᲠᲤᲐᲡᲘᲐ ᲚᲔᲝᲜᲘᲓᲘᲡ ᲘᲚᲘᲐᲡ ᲫᲔ!

ᲫᲕᲘᲠᲤᲐᲡᲘᲐ ᲐᲛᲮᲐᲜᲐᲒᲔᲑᲝ!

მარცვლეულის წარმოებასა და დამზადებაში მომოვებული მიღწევების მაღალი შეფასება, რომელიც გამოთქმულია სკკპ ცენტრალური კომიტეტის გენერალური მდივნის, სსრ კავშირის უმაღლესი საბჭოს პრეზიდიუმის თავმჯდომარის ამხანაგ ლეონიდ ილიას ძე ბრეჟნევის გულთბილ, გულითადად მისასალმებელ წერილში, უკრაინის მშრომელებმა დიდი სიხარულით, სიამაყითა და ენთუზიაზმით აღიქვეს.

ყველას გვახარებს ის ფაქტი, რომ უკრაინაში ამ საუთბილეო წელს მოწეულია მარცვლეულის ყველაზე დიდი მთლიანი მოსავალი და სახელმწიფოს ღიღუსათვის მივყიდეთ რეკორდული რაოდენობის პური — მილიარდ 112 მილიონი ფუთი.

ყველას კარგად გვესმის, ეს შრომითი წარმატებანი შესაძლებელი გახდა იმის მეოხებით, რომ თანამიმდევრულად სრულდება სკკპ ცენტრალური კომიტეტის 1965 წლის მარტის პლენუმის მიერ დასახული კურსი, რომლის შემუშავებასა და განხორციელებას უდიდესი ღვაწლი დასდეთ თქვენ, ლეონიდ ილიას ძეო.

ეკონომიკის, მეცნიერებისა და კულტურის განვითარებაში, ხალხის კეთილდღეობის გაუუმჯობესებაში ყველა მიღწევა შესაძლებელი გახდა იმის მეოხებით, რომ კომუნისტური პარტიის ცენტრალური კომიტეტი თქვენი ხელმძღვანელობით, ლეონიდ ილიას ძევ, მტკიცედ და თანმიმდევრულად ახორციელებს ლენინურ საშინაო და საგარეო პოლიტიკას. მთელი ხალხი ამბობს ამას, და ეს სრული ჭეშმარიტებაა.

ეს წარმატებანი შეუძლებელი იქნებოდა, რომ ყოველდღიურად არ ეხმარებოდნენ და ყურადღებას არ უთმიდნენ უკრაინის, ისევე როგორც სხვა რესპუბლიკების, სკკპ ცენტრალური კომიტეტი და საბჭოთა მთავრობა.

ეს წარმატებანი შესაძლებელი გახდა ჩვენი დიადი სოციალისტური სამშობლოს ყველა ხალხის მჭიდრო თანამშრომლობისა და ძმური დახმარების მეოხებით. ჩვენ თითქვის ყველა რესპუბლიკა გვეხმარებოდა ეურის წარმოებისა და დამზადების გადიდებასთან დაკავშირებული ამოცანების გადაწყვეტაში. ეს წარმატებანი, რა თქმა უნდა, იყო ჩვენი რესპუბლიკის მშრომელთა თავდადებული, დაძაბული და შემოქმედებითი მუშაობის შედეგიც.

რაც შეეხება რესპუბლიკის მიღწევებში ჩემი წვლილის უარრესად მაღალ შეფასებას, მინდა ვთქვა: მე ძალზე კარგად ვიცი, რომ ეს, უწინარეს ყოვლისა, არის უკრაინის კომუნისტური პარტიის ცენტრალური კომიტეტის, რესპუბლიკური პარტიული ორგანიზაციის ყველა კომუნისტის მრავალმხრივი მუშაობის მაღალი შეფასება, საბჭოთა უკრაინის მიწათმოქმედთა და ყველა იმითი თავდადებული შრომის მაღალი შეფასება, ვინც მათ ეხმარება.

მინდა გამოვხატო უღრმესი მადლიერება და მოგახსენოთ გულითადი მადლობა თქვენ, ძვირფასო ლეონიდ ილიას ძეო, ყველა ამხანაგს, ამ ფასაბარაკებ-ბანი ნაყოფიერ მოდვაწეობაში კომუნისტური პარტიის და საბჭოთა ხალხის საკეთილდღეოდ.

(საკდესი).

ᲡᲐᲥᲐᲠᲗᲕᲔᲚᲝᲡ ᲙᲝᲛᲞᲐᲠᲢᲘᲘᲡ ᲪᲔᲜᲢᲠᲐᲚᲣᲠᲘ ᲙᲝᲛᲘᲢᲔᲢᲘᲡ ᲞᲚᲔᲜᲣᲛᲘᲡ ᲒᲐᲜᲪᲮᲐᲓᲔᲑᲘ

ᲠᲙᲘᲜᲘᲒᲖᲔᲚᲗᲐ ᲬᲐᲠᲛᲐᲢᲔᲑᲐ

ᲐᲛᲘᲔᲠᲙᲐᲕᲙᲐᲡᲘᲘᲡ რკინიგზის მშრომელებმა, რომლებმაც ფართოდ გააჩაღეს სოციალისტური შეჯიბრება დიდი ოქტომბრის მე-60 წლისთავის ღირსეულად შეხვედრისათვის, ვადაზე სამი დღით ადრე შეასრულეს სახალხო-სამეურნეო ტვირთის დაბვირთვისა და გაგზავნის ცხრა თვის დავალება. ამავე დროს უზრუნველყოფილია მოძრავი შემადგენლობის ბრუნვის შემდგომი და

მეგობრულ ვიზიტად

27-29 სექტემბერს საბჭოთა კავშირში მეგობრულ ვიზიტად იმყოფებოდა ანგოლის განთავისუფლების სახალხო მოძრაობის თავმჯდომარე, ანგოლის სახალხო რესპუბლიკის პრეზიდენტი ანტონიო აგოსტინო ნეტო.

28 სექტემბერს გაიმართა მოლაპარაკება, რომელშიც მონაწილეობდნენ სკკპ ცენტრალური კომიტეტის გენერალური მდივანი, სსრ კავშირის უმაღლესი საბჭოს პრეზიდიუმის თავმჯდომარე ლ. ი. ბრეჟნევი, სკკპ ცენტრალური კომიტეტის პოლიტბიუროს წევრი, სსრ კავშირის მინისტრთა საბჭოს თავმჯდომარე ა. ნ. კოსიგინი, სკკპ ცენტრალური კომიტეტის პოლიტბიუროს წევრობის კანდიდატი, სკკპ ცენტრალური კომიტეტის მდივანი ბ. ნ. პონომარიოვი და ანგოლის განთავისუფლების სახალხო მოძრაობის თავმჯდომარე, ანგოლის სახალხო რესპუბლიკის პრეზიდენტი ა. ნეტო, ანგოლის განთავისუფლების სახალხო მოძრაობის ცენტრალური კომიტეტის პოლიტბიუროს წევრი, ანგოლის სახალხო რესპუბლიკის რევოლუციური საბჭოს წევრი, ანგოლის სახალხო რესპუბლიკის ინფორმაციისა და უშიშროების სამმართველოს უფროსი როდრიგეშ ფოიო ლოპეში, ანგოლის განთავისუფლების სახალხო მოძრაობის ცენტრალური კომიტეტის პოლიტბიუროს წევრი, ანგოლის სახალხო რესპუბლიკის რევოლუციური საბჭოს წევრი, ანგოლის სახალხო რესპუბლიკის მინისტრი ენრიკე ტელეშ კარეირა.

მოლაპარაკების დროს მხარეებმა მაღალი შეფასება მისცეს საბჭოთა კავშირ-ანგოლის მეგობრული ურთიერთობის განვითარებას, და დაადასტურეს, რომ ორივე მხარე ისწრაფვის ყოველნაირად განამტკიცოს იგი სსრ კავშირისა და ანგოლის სახალხო რესპუბლიკა მეგობრობისა და თანამშრომლობის ხელშეკრულების შესაბამისად.

განიხილეს თანამედროვე საერთაშორისო ვითარების საკვანძო პრობლემები. განსაკუთრებული ყურადღება დაეთმო აფრიკის მდგომარეობას. ორივე მხარემ გადაჭრით დაგმო იმპერიალისტური ძალების ჩარევა აფრიკის სახელმწიფოთა საშინაო საქმეებში და მათი ცდები — შექმნან ახალი ტაძარულობის კერები აფრიკის კონტინენტზე.

დადასტურდა, რომ საბჭოთა კავშირი და ანგოლის სახალხო რესპუბლიკა განუხრელად აგრძელებენ ერთმანეთის ურთიერთობის ამაღლებას, ორივე ქვეყნის ინტერესებს მიმართავს. ეს არის გამოხატული ძალადობის, ბანდიტური მოქმედების ორგანიზაცია, ეს არის ზოგიერთი ქვეყნიდან შინაური კონფლიქტების ყოველნაირი გაღვივების ცდები და, რაც ოქმა უნდა, პროვოკაციული გზით შეურაცხყოფა აფრიკის სახელმწიფოთა შორის. იმპერიალიზმი ყველაფერს ღონობს იმისთვის, რომ აფრიკის ქვეყნების ხალხებმა ვერ იგემონ მტკიცე მშვიდობისა და ნამდვილი დამოუკიდებლობის ნაყოფი. ამის მაგალითია შინაური და გარეშე რეაქციის დაუსრულებელი პროვოკაციები ანგოლის სახალხო რესპუბლიკის წინააღმდეგ.

ამავე დღეს სკკპ ცენტრალურმა კომიტეტმა და სსრ კავშირის უმაღლესი საბჭოს პრეზიდიუმმა საუზმე გაუმართეს ა. ნეტოს.

საუზმეზე იყვნენ ამხანაგები ლ. ი. ბრეჟნევი, ი. ვ. ანდროპოვი, ა. ნ. კოსიგინი, დ. თ. უსტინოვი, ბ. ნ. პონომარიოვი, სსრ კავშირის უმაღლესი საბჭოს პრეზიდიუმის თავმჯდომარის მოადგილე ტ. კულატოვი, სსრ კავშირის მინისტრთა საბჭოს თავმჯდომარის მოადგილე ი. ვ. არხიპოვი, სსრ კავშირის უმაღლესი საბჭოს პრეზიდიუმის მდივანი მ. ბ. გიორგაძე, სსრ კავშირის მინისტრები, სხვა ოფიციალური პირნი, აგრეთვე ანგოლის დელეგაციის წევრები.

საუზმეზე სიტყვები წარმოთქვეს ლ. ი. ბრეჟნევმა და ა. ნეტომ.

ლ. ი. ბრეჟნევის სიტყვა

ამხანაგო ნეტო!
პატივცემული ამხანაგო ანგოლის დელეგაციის წევრებო!
ძვირფასო მეგობრებო!

ნება მიბოძეთ, სკკპ ცენტრალური კომიტეტის, საბჭოთა კავშირის უმაღლესი საბჭოს პრეზიდიუმისა და მთავრობის სახელით მივესალმო ჩვენს სტუმრებს — ანგოლის სახალხო რესპუბლიკის წარმომადგენლებს.

დღეს ანგოლამ ღირსეული ადგილი დაიკავა პროგრესულ აფრიკულ სახელმწიფოთა რიგებში. მან თავის პროგრამად გამოაცხადა ღრმა სოციალურ-ეკონომიკური გარდაქმნები, რომელთა საბოლოო მიზანია ექსპლოატაციის ყოველგვარი ფორმის ლიკვიდაცია. ჩვენ დიდად ვაფასებთ იმასაც, რომ თქვენი ქვეყანა თანმიმდევრულად ღიღნავს საერთაშორისო მშვიდობისა და უშიშროების განმტკიცებისათვის, კოლონიალიზმისა და რასიზმის სრული ლიკვიდაციისათვის.

მაგრამ რეაქციულ ძალებს ვერ მოუნელებიათ, რომ აფრიკის კონტინენტზე კიდევ ერთი პროგრესული სახელმწიფო გაჩნდა. თვით ის ფაქტი, რომ ანგოლის სახალხო რესპუბლიკა არსებობს, მათ რასიზმისა და ნეოკოლონიალიზმის უკანასკნელი ბურჯების არსებობის საფრთხეზე მიანიშნა. იმპერიალისტურ ძალებსა და მათს აფრიკელ დამქაშებს ახლა იმედად ისღა დარჩენიათ, რომ გათიშონ აფრიკის ქვეყნების ერთიანობა. და ამისთვის იმპერიალიზმი ყველაზე ბინძურ ხერხებს მიმართავს. ეს არის გამოხშეული დაუკუფებების ბანდიტური მოქმედების ორგანიზაცია, ეს არის ზოგიერთი ქვეყნიანი შინაური კონფლიქტების ყოველნაირი გაღვივების ცდები და, რაც ოქმა უნდა, პროვოკაციული გზით შეურაცხყოფა ამ ქვეყნების ხალხთა ღირსებისა. ეს ცდა ბასრად ეტყობა ანგოლის ხალხს. ეს ცდა ასევე ეტყობა ანგოლის ხალხთა დამოუკიდებლობისა და პროგრესის მტრებს.

რა თქმა უნდა, ახლანდელ აფრიკულ სახელმწიფოთა საზღვრები მეტ წილად დაწესებულია არა ამ ქვეყნების, არამედ გადამთელი კოლონიზატორების მიერ, რომლებიც ხშირად საგანგებოდ იგდებდნენ შუღლს დაპყრობილი ტერიტორიების ხალხებს შორის. ეჭვი არ არის, რომ თანდათან, რაც უფრო განმტკიცდება ნდობა და მეგობრობა განთავისუფლებულ სახელმწიფოთა ხალხებს შორის, მათი საღიკო პრობლემები კეთილმეზობლურ საფუძველზე მოგვარდება ურთიერთშეთანხმებით. მაგრამ დღეისდღეობით, ჩვენი აზრით, მთავარი ის არის, რომ მშვიდობის, ხალხთა უშიშროებისა და პროგრესის ინტერესებისათვის ყველგან განუხრელად სრულდებოდეს საზღვრების ურღვევობის პრინციპი.

ევროპის სახელმწიფოებმა უკვე გაიადგეს უმნიშვნელოვანესი ნაბიჯი ამ მიმართულებით, როცა ჰელსინკში შესაბამისი ვალდებულება იკისრეს. 1964 წელს აფრიკის ქვეყნების ერთობის ორგანიზაციის წევრმა სახელმწიფოებმა აგრეთვე დაამკვიეს პატიჟი ეცათ ერთმანეთის საზღვრებისათვის, დაეცვათ მათი ხელშეუხებლობა. ეს აფრიკის ქვეყნების ერთობის ორგანიზაციის წესდებაშიც არის ჩაწერილი. თუ აფრიკის ყველა სახელმწიფო მიეჩხრობა და დაიცავს ამ მორიგებას, ეს აფრიკის კონტინენტზე მშვიდობის დამკვიდრებისა და კონტინენტის ყველა ხალხის მეგობრობის კარგი საწინდარი იქნება. ეს კარგი პასუხი იქნება აგრეთვე გარეშე ძალების ხრიკებზე, რომლებიც თავიანთი იმპერიალისტური ინტერესებისათვის ისწრაფვიან ერთმანეთს წაჰკიდონ აფრიკელები.

იმპერიალისტები გაფაციცებით ცდილობენ განმტკიცონ რასიზმისა და კოლონიალიზმის უკანასკნელი ბასტიონები სამხრეთ აფრიკაში. ამ მიზნებს ემსახურება აგრეთვე აფრიკაში იმპერიალისტურ სახელმწიფოთა ისეთი საყრდენი სამხედრო პუნქტების შექმნა, როგორიცაა სარაკეტო პოლიგონი ზაირში, ცდები — შეაკოწიწინ სამხედრო-პოლიტიკური ბლოკი მეწყეული ზღვის რაიონში, ნატოს ნეკრი სახელმწიფოებისა და ისრაელის დახმარებით აღმოსავლეთ აფრიკის შემოშვებება სამხრეთ აფრიკის რესპუბლიკაში და სხვ.

საბჭოთა კავშირი აფრიკაში მშვიდობის დამკვიდრების მტკიცე მომხრეა. ჩვენ მხარს ვუჭერთ აფრიკის სახელმწიფოთა მოწოდებას, რომ აფრიკა უატომო ზონად გადაიქცეს. ჩვენ გადაჭრით ვგმობთ ყოველგვარ ცდას, რომ სამხედრო პლაცდარმად იქნეს გამოყენებული აფრიკის კონტინენტი.

აფრიკის საქმეებში იმპერიალისტთა ჩარევა მხოლოდ ახალ ძძიმე განსაცდელს მოუტანს აფრიკის ხალხებს. მაგრამ ვერაფერი ხრიკი ვერ შეაჩერებს ყოფილ კოლონიების ეროვნული აღორძინების ისტორიულ პროცესს. ეს მტკიცედ გვწამს!

ამხანაგებო!

საბჭოთა სამოცი წელია აღგას დიადი ლენინის მიერ დასახულ გზას. ჩვენ მალე მივიღებთ სსრ კავშირის ახალ კონსტიტუციას, რომელიც სოციალისტური დემოკრატიის გაფართოებისა და გაღრმავების დიდმნიშვნელოვანი ისტორიული ეტაპი გახდება.

საბჭოთა ხალხს, რომელიც კომუნიზმს აშენებს თავის ქვეყანაში, წვლილი შეაქვს აგრეთვე ამ ბრძოლის ინტერნაციონალიურ საქმეში, რომელსაც მთელი მსოფლიოს მშრომელები ეწევიან თავიანთ ეროვნულ-სუფლებისათვის, კაცობრიობის პროგრესისათვის, ქვეყნად მშვიდობის დამკვიდრებისათვის. საბჭოთა ხალხი მხარდაჭერისა და დახმარებას უწევს ანგოლის სახალხო რესპუბლიკასაც.

საბჭოთა კავშირ-ანგოლის თანამშრომლობა, რომელსაც საფუძვლად უდვეს მეგობრობა, ურთიერთპატივისცემა და ერთმანეთის საშინაო საქმეებში ჩაურევლობა, ჩვენი აზრით, ნაყოფიერად ვითარდება. ამ დღეებში ჩვენ აღვნიშნავთ სსრ კავშირისა და ანგოლის სახალხო რესპუბლიკის მეგობრობისა და თანამშრომლობის ხელშეკრულების დაღების წლისთავს, რომელმაც მნიშვნელოვნად განმტკიცა და გააფართოვა ჩვენი ქვეყნების ურთიერთობის პოლიტიკურ-სამართლებრივი საფუძვლები. ჩვენ გასრულებთ და კვლავაც განუხრელად შევასრულებთ ვალდებულებებს, რომელიც ჩვენს მთავრობებს შორის ხელმოწერილი ხელშეკრულებითა და შეთანხმებებით იკისრა საბჭოთა კავშირმა.

ჩვენ, საბჭოთა ადამიანებს, სურვილთა და გულით გვინდა, რომ სახალხო ანგოლა დამოუკიდებელ, ძლიერ, აყვავებულ სახელმწიფოდ ეიხიოთო. და ანგოლელ ხალხს ვუსურვებთ ახალი გამარჯვებანი მოპოვებულნოს თავისი ქვეყნის ოამოუკიდებლობის განმტკიცებაში, თავისუფალი ცხოვრების მშენებლობაში!

ნება მიბოძეთ, ადგეგრძელოო ანგოლელი ხალხი, მისი აღიარებული ხელმძღვანელი, მშვიდობის ლენინური პრემიის ლაურეატი ამხანაგი ნეტო, გამარჯვება და წარმატება ვუსურვო ყველა ანგოლელ ამხანაგს!

გაუმარჯოს ჩვენი ხალხების ურღვევ მეგობრობას!

* * *

შემდეგ სიტყვა წარმოთქვა ა. ნეტომ.

ა. ნეტოს სიტყვა

პატივცემულო ამხანაგო ბრეჟნევ!
ძვირფასო ამხანაგებო!

ნება მიბოძეთ, უწინარეს ყოველისა მადლობა მოგახსენოთ ბანმინძლობისათვის, რომელიც თქვენ გაგიწევიეთ. ასეთი სტუმართმოყვარეობა ჩვენს ორ ქვეყანას შორის უკვე ტრადიციული ხდება და ჩვენს ხალხებს შორის არსებულ მეგობრობას ასახავს.

დღეს აქ ვხედავთ ნაცნობ სახეებს, ბევრ ამხანაგს, ვინც მრავალი წლის მანძილზე თანამშრომლობდა ჩვენთან, ეხმარებოდა ანგოლელ ხალხს, რისთვისაც მათაც მადლობას მოვახსენებთ.

ჩვენი ხანმოკლე მეგობრული ვიზიტი საბჭოთა კავშირში მოწმობს, თუ რაოდენ დიდი მეგობრობა და თანამშრომლობა აკავშირებთ ორივე სახელმწიფოს ხალხებს. ყველა ანგოლელი ყურადღებით აღვიქვამს ოთალნს საბჭოთა კავშირის ცხოვრების ამ ნიშნებლობაში!

ნება მიბოძეთ, ადგეგრძელოო ანგოლელი ხალხი, მისი აღიარებული ხელმძღვანელი, მშვიდობის ლენინური პრემიის ლაურეატი ამხანაგი ნეტო, გამარჯვება და წარმატება ვუსურვო ყველა ანგოლელ ამხანაგს!

* * *

შემდეგ სიტყვა წარმოთქვა ა. ნეტომ.

ჩვენი დემოკრატიის შემდგომი განვითარება

28 სექტემბერს თბილისში გაიმართა თეორიული კონფერენცია თემაზე „სოციალისტური დემოკრატიის შემდგომი განვითარება სსრ კავშირის კონსტიტუციის პროექტში". კონფერენციაზე [illegible] ყაზარეთელის სსრ ეროვნებათა საქართველოს სსრ ეროვნებებიმ და საქართველოს კომპარტიის ცენტრალურ კომიტეტთან არსებულმა პარტიის ისტორიის ინსტიტუტმა — სკკპ ცენტრალურ კომიტეტთან არსებული მარქსიზმ-ლენინიზმის ინსტიტუტის ფილიალმა.

კონფერენცია შესავალი სიტყვით გახსნა საქართველოს პროფსაბჭოს თავმჯდომარემ თ. მოსაშვილმა.

საქართველოს კომპარტიის ცენტრალურ კომიტეტთან არსებული პარტიის ისტორიის ინსტიტუტის — სკკპ ცენტრალურ კომიტეტთან არსებული მარქსიზმ-ლენინიზმის ინსტიტუტის ფილიალის დირექტორმა დ. სტურუამ გააკეთა მოხსენება „სსრ კავშირის კონსტიტუციის პროექტში სოციალისტური დემოკრატიის შემდგომი განვითარების შესახებ".

საქართველოს პროფსაბჭოს მდივანმა ზ. კვაჭანტირაძემ გააკეთა მოხსენება თემაზე „პროფკავშირებისა და დემოკრატიის შესახებ".

აჭარის საოლქო პროფსაბჭოს მდივანმა გ. კიკნაძემ თავისი გამოსვლა მიუძღვნა საკითხს — „ბირეულად პროფკავშირული ორგანიზაციათა დემოკრატიის გამოვლინების საკითხისა საშუალებათ".

ციბრეულ საბელობის ჩარხსაშენებელი ქარხნის ხარატმა, სსრ კავშირის ტრანსპორტის [illegible] ფოთის მექანიკურ ნაოსნობის [illegible] ეროვნული [illegible] ფოთის [illegible] ეროვნული [illegible] ნაყოფიერების ამაღლების საწინდარია.

იდეიურ-აღმზრდელობითს შრომაობაში პროფკავშირული ორგანიზაციების აქტიური ჩაბმის საკითხს მიუძღვნა თავისი გამოსვლა საქართველოს პროფსაბჭოს კულტურულ-მასობრივი განყოფილების გამგემ ს. ხოშტარიამ.

ელექტროსადგურებისა და ელექტროტექნიკური მრეწველობის მუშაკთა პროფკავშირის რესპუბლიკური კომიტეტის თავმჯდომარე ბ. ბაკოროძემ ილაპარაკა მუდმივმოქმედი საწარმოო თათბირებისა და კოლექტიური ხელშეკრულებების შესახებ, რაც პროფკავშირების საქმიანობაში დემოკრატიული პრინციპების გამოვლინების ქმედითი ფორმაა.

სსრ კავშირის ახალი კონსტიტუციის პროექტში შრომის უფლების დემოკრატიული საფუძვლების განვითარების შესახებ მოხსენება წაიკითხა საქართველოს პროფსაბჭოს შრომის სამართლებრივი ინსპექციის გამგემ გ. ბახტაძემ.

კონფერენციაში მონაწილეობდა საქართველოს კომპარტიის ცენტრალური კომიტეტის პროპაგანდისა და აგიტაციის განყოფილების გამგის მოადგილე თ. ჯაფარიძე. (საქინფორმი).

მსოფლიოს ამბები

დიდი ინტერესი

პრესა ვაშინგტონში მიმდინარე მოლაპარაკების შესახებ

ვაშინგტონი, 28 სექტემბერი. (საქდესი). ამერიკის პრესა დიდ ყურადღებას უთმობს ჯ. კარტერისა და ა. ა. გრომიკოს მეორე შეხვედრას, რომელიც გუშინ გაიმართა თეთრ სახლში. გაზეთები აქცენტებენ ინტერვიუს, რომელიც სსრ კავშირის საგარეო საქმეთა მინისტრმა ამერიკის შეერთებული შტატების პრეზიდენტთან საუბრის შემდეგ მისცა ჟურნალისტებს.

ამ შეხვედრაზე, თქვა მან, ჩვენ დამატებითს პროგრესს მივაღწიეთ იმ მხრივ, რომ ახლა უკვე ნაკლებად განსხვავდება ორივე მხრის პოზიციები სტრატეგიული შეიარაღების შეზღუდვის შეთანხმების დადების შესაძლებლობასთან დაკავშირებულ საკითხებში. ორივე მხარეს აქვს განზრახული, თანაც მტკიცედ, მიაღწიოს შეთანხმების დადებას.

საუბრის დამსწრე ამერიკის შეერთებული შტატების სახელმწიფო მდივანმა ს. ვენსმა თავის მხრივ დასძინა: „დიახ, მე ვიდასტურებ, — ამას მტკიცედ ვამბობ".

შემდეგ კორესპონდენტთა კითხვების პასუხად ა. ა. გრომიკომ თქვა, რომ თეთრ სახლში მიღწეულ შეხვედრა ორივე მხრის თანხმობით მოეწყო.

დელეგაციების შეხვედრა

ჟენევა, 28 სექტემბერი. (საქდესი). დღეს აქ გაიმართა საბჭოთა კავშირ-ამერიკის სტრატეგიული შეტევითი შეიარაღების შეზღუდვის მოლაპარაკებაზე წარგზავნილი სსრ კავშირისა და ამერიკის ეროვნულ-ეროვნული [illegible] ... [illegible] ... [illegible] ...

საქართველოს სსრ სახალხო კონტროლის კომიტეტში

ფასეულის კონტროლიორი!

№ 128

„ობიერვერებმშენის“ სამმართველოს № 13 საგვირაბი რაზმში საშტატო-საფინანსო დისციპლინის დარღვევებსა და ბოროტწარმედებას ეხებოდა მუშა გ. ბაბუშიკის განსახილველი, რომელიც სპეციალურად შესაფასებლ და თავისი სიდიდეობის განსახილველ საქართველოს სსრ სახალხო კონტროლის კომიტეტმა.

შემოწმებით განცხადებაში მოყვანილი ფაქტები დადასტურდა. დადგინდა, რომ თბილისის საპარლიუმენტო-ოსმეტიკური ფაბრიკა „ოვერის“ მზა პროდუქციის საწყობის მტვირთავმა ხ. მესხიძემ 1977 წლის ივნისში გამომუშავებული დღეებისათვის ხელფასი 210 მანეთისა და 62 კაპიკის ოდენობით მიიღო. ამავე პერიოდში იგი ყალბად იქნა გაფორმებული № 13 საგვირაბო რაზმის ზენიკალ-მემონტაჟედ მცხეთაში დასავლეთი კარიბჭეს მშენებლობაზე ხელფასი შესაბამისად — 184 მანეთი და 60 კაპიკი და 176 მანეთი და 33 კაპიკი.

ხ. მესხიძე, ო. ბუსენოვი და შ. ქავთარაძე საშუალოზე გაფორმებული ივნენ მცხეთის რკინიგზის გვირაბის დასავლეთი კარიბჭეს მშენებლობის უფროსის ე. ჭელიძის წარდგენებით და № 13 საგვირაბო რაზმის უფროსის გ. ყიფიანის ბრძანებებით.

№ 13 საგვირაბო რაზმში დაშვებულია საშტატო-საფინანსო დისციპლინის უხეში დარღვევები. მაგალითად კადრების ინსპექტორი ვ. ალიევი გაფორმებული იყო № 13 საგვირაბო რაზმში ლაბორანტად (მთავარი ბუღალტერი გ. ხუციევი), ხოლო მრავალტირაჟიანი გაზეთ „მეტრომშენებლის“ ფოტოკორესპონდენტი ხ. ქებაძე ყავანილია მუშების ხელფასის ფონდის ხარჯზე, იგი გაფორმებულია № 13 საგვირაბო რაზმში გვირაბგამყვანად და ეძლეოდა დანამატი მოძრავი ხასიათის მუშაობისათვის. ასეთი უკანონო მოქმედების შედეგად დაშვებულია სამმართველო პერსონალის შესანახი ხარჯების გადაჭარბება 5.000 მანეთზე მეტი თანხით.

როცა სიგნალებს ყურს არ უგდებენ

წესების საწინააღმდეგოდ, სამშენებლო კომიტეტთან შეუთანხმებლად, № 13 საგვირაბო რაზმის მთავარი ინჟინრის მოადგილეს ესაკიას გაეწია მატერიალური დახმარება 200 მანეთი, ხოლო შვიდ მუშაზე გაცემული იყო ფულადი პრემია — 1100 მანეთი.

„თბილგვირაბმშენის“ სამმართველოს უფროსს ვ. გოცირიძეს დაევალა დაჭეშმარიტებულ სამშენებლო ქვედანაყოფებში ჩაატაროს ხელფასის ფონდის ხარჯვის საქმისადმი კონტროლი, № 13 საგვირაბო რაზმის საწარმოო-საფინანსო საქმიანობის დეტალური რევიზია და მიიღოს ზომები ამ ორგანიზაციაში სახელმწიფოებრივი წესრიგის დასამყარებლად. ამასთან „თბილგვირაბმშენის“ მთავარ ინჟინერსა და უფროსის მოადგილეს ბ. ფარეულასა და შ. ტუღუშს მიეთითათ, № 13 საგვირაბო რაზმის უფროსი გ. ყიფიანი და მცხეთაში რკინიგზის გვირაბის დასავლეთი კარიბჭეს მშენებლობის უბნის უფროსი ე. ჭელიძე გადაეყენებული არიან თანამდებობიდან, ხოლო რაზმის მთავარ ბუღალტერს გ. ხუციევს დაეკისრა ფულადი გადასახადი სამი თვის ხელფასის — 660 მანეთის ოდენობით.

№ 13 საგვირაბო რაზმში ბოროტმოქმედებთა შემოწმების მასალები ხელფასის ფონდის უკანონოდ ხარჯვის შესახებ განსახილველად გადაეცა რესპუბლიკის პროკურატურას.

მეშენეგელთა მხარდამხარ

ხარისხი მთავარია საკონტროლო მუშაობაში

ენგურჰესის პირველი აგრეგატების საექსპლოატაციოდ დროულად გადაცემის საქმეში ადმინისტრაციისა და პარტიული კომიტეტისათვის საქმიანი დახმარების გაწევასა და მშენებლობის ყველა ქვეანაყოფების რიგმოული მუშაობის უზრუნველყოფაში, აგრეთვე სახელმწიფო და შრომის დისციპლინის განმტკიცებაში ხელი თავიანთ ძირითად მოვალეობას ენგურჰესის მშენებლობის სახალხო კონტროლის ორგანოები.

სსრ კავშირის ახალი კონსტიტუციის პროექტით კიდევ უფრო გაზრდილია სახალხო კონტროლიორთა უფლება-მოვალეობანი. ჩვენ გულდასმით გავეცანთ ამ პროექტს და მისი საყოველთაოსახალხო განხილვის დღეებში კიდევ უფრო გავზარდეთ შრომა, პასუხისმგებლობა. სახალხო კონტროლის კომიტეტი მუშაობას წარმართავს სამუშაოთა ღრმა ანალიზის საფუძველზე. შემუშავებულია ორგანიზაციულ-ტექნიკურ ღონისძიებათა კომპლექსი, რომელთა თანმიმდევრული განხორციელება საკრძნობლად შეუწყობს ხელს მშენებლობის გაღების მტკიცედ დაცვას და ხარისხობრივი მაჩვენებლებას მკვეთრად გაუმჯობესებას.

მშენებლობის სახალხო კონტროლის კომიტეტი ყოველმხრივ ცდილობს თავის გარშემო შემოიკრიბოს პატიოსანი და აქტიური ადამიანები, რომელთაც იხასიათებთ ნაკლოვანებებთან შეურიგებელი ბრძოლის უნარი, პრინციპულობა და კეთილსინდისიერება. მიდრომშენებელთა კოლექტივი საკითხს ასე აყენებს: კონტროლიორობა, სხვისი შემოწმების უფლება მხოლოდ იმას აქვს, ვისაც ამბანაგებში ავტორიტეტი მოეპოვება, ვინც თვითონ არის სანიმუშო შრომასა და ყოფაცხოვრებაში.

ალნიშვნის ღირსია სახალხო კონტროლის ის ჯგუფები და საგუშაგოები, რომელთაც ა. მეტუკე, ვ. გულორდავა, ა. ჯეჯია, ვ. ტრუხონინი და შ. სიკინავა ხელმძღვანელობენ.

მშენებლობის ათასობდე კონტროლიორი ცდილობს იყოს აქტიური ორგანიზატორი და შემოქმედი თავის სამოღვაწეო უბანზე, მეტად საჭირო წვლილი შეიტანოს სახელმწიფო დავალებათა და სოციალისტური შეჯიბრებით ნაკისრ ვალდებულებათა შესრულებაში.

გასულ წელს სახალხო კონტროლის საგუშაგომ, რომელსაც გ. კობანეცი ხელმძღვანელობს, ძოელი რიგი დარღვევები გამოავლინა. დადგინდა, რომ სამუშაოთა მწარმოებელმა თ. შახოკალმა ექვს მუშას სამუშაოთა შესრულების ყალბ განრიგზე მოუწერა ხელი და ამით ხელი შეუწყო 439 მანეთისა და 52 კაპიკის მითვისებას.

უფროსი სამუშაოთა მწარმოებლის ბ. კონაშვილის ზეპირი განკარგულებით მუშათა ერთ ნაწილს გაუუქმდა 1976 წლის მეორე ნახევრის პრემია. ეს ფაქტი ბრძანებით არ იყო გაფორმებული.

დამნაშავეებს მკაცრი ადმინისტრაციული სასჯელი დაედო.

კონტროლიორები შეუნელებელ ყურადღებას აქცევენ ბავი და ფერადი ლითონის ჯართის შეგროვებისა და ჩაბარების საქმეს. მიმდინარე წლის 6 თვეში სახელმწიფოს ჩაბარდა 1.724 ტონა ჯართი, რაც 60 ტონით მეტია დაგეგმილთან შედარებით. ასევე მნიშვნელოვნად შემცირდა ვაგონების უმეზეზოდ მოცდენი. ესეც სახალხო კონტროლიორთა დამსახურებაა.

როცა ენგურჰესის სახალხო კონტროლის ორგანოების მუშაობის დაღებით გამოცდილებაზე ელაპარაკობთ, მოგალენი ვართ გულახდილად ვთქვათ მუშაობაში ჯერ კიდევ არსებული ჩრდილოვან მხარეებზე.

სამწუხაროდ, ჩვენს რიგებში წესრიგის დამრღვევებიც მოიპოვებიან. მიდრომექანიზაციის სამმართველოს სახალხო კონტროლის ჯგუფის ყოფილი თავმჯდომარე ბ. კოლესნიკოვი, მუშაობდა რა ორ ადგილას, ორიგინალურ ხელფასს იღებდა. ეს ფაქტი მსჯელობის საგანი გახდა, კოლესნიკოვი დაუყოვნებლივ გადავირიცხეთ.

ჯერ კიდევ სუსტად მუშაობს ვერ უპასუხებს დღევანდელობის მოთხოვნებს მაღლივი კაბელის სამმართველოს სახალხო კონტროლის ჯგუფი (თავმჯდომარე ვ. კოზელსკი). ამავე სამმართველოში სუბმოიჯარადრე ორგანიზაციების სახალხო კონტროლის ჯგუფები ერთმანეთთან მჭიდრო კავშირში არ არიან, რაც ხელს უშლის ნაკლოვანებათა მხილებასა და დროულად აღმოფხვრას.

საკმაო მუშაობას არ ეწევიან ავტოსატრანსპორტო საწარმოების სახალხო კონტროლის ჯგუფები და საგუშაგოები. ამ საწარმოებში კი ადგილი აქვს საწვავ-საცხებელ მასალების უყაირათოდ ხარჯვას, ტექნიკურად გაუმართავი მანქანების ექსპლოატაციას, დისციპლინის დარღვევის შემთხვევებს.

მექანიზაციის სამმართველოს სახალხო კონტროლის ჯგუფები და საგუშაგოები თავიანთ სხდომებზე ნაკლებად განიხილავენ მშენებლობებზე მექანიზმების რაციონალურად გამოყენების, მექანიზმების მწყობრიდან ნაადრევად გამოსვლის საკითხებს.

ხარისხისა და ეფექტიანობის საკითხებზე უყურადღების გამახვილება მაონიები სამოქალაქო და კომუნალური მშენებლობის სამმართველოს სახალხო კონტროლიორებს.

ენგურჰესის მშენებლობის სახალხო კონტროლის კომიტეტი უახლოეს ხანებში გადამჭრელ ღონისძიებებს განახორციელებს აღნიშნულ ნაკლოვანებათა გამოსასწორებლად.

დ. ჩაჩუა,
ენგურჰესის მშენებლობის სახალხო კონტროლის კომიტეტის თავმჯდომარე.

ერთიანი ბრიგადა, ერთიანი ანგარიშვალდებულება

კომიტეტებში

კასპი

სახალხო კონტროლის კომიტეტმა შეამოწმა რაიონის კულტსაგანმანათლებლო დაწესებულებებში კადრებით უზრუნველყოფისა და შრომის დისციპლინის მდგომარეობა (კულტურის განყოფილების გაგზავ ა. მენაბდიშვილი). აღმოჩნდა, რომ რაიონის კულტურის სახლებში და სასოფლო კლუბებში დასაქმებული 41 ძირითადი მუშაკიდან 15 არასპეციალისტია, ხოლო 55 ბიბლიოთეკარიდან 26 მუშაკს სპეციალური განათლება არა აქვს. არადამაკმაყოფილებლად მუშაობენ ოკამის, იგოეთის, მეტეხის, ახალციხის სასოფლო კლუბები, გუდალეთის, ფერმის, მიქელწყაროს, ყარაღაჯის და სხვა ბიბლიოთეკები. კომიტეტმა კულტურის განყოფილების გამგეს ა. მენაბდიშვილს მეხმობა მისცა.

ხულო

ხოფელ მეკიბეძეების კოლმეურნეობაში სამეურნეო-საფინანსო დისციპლინის განმტკიცებასა და სოციალისტური საკუთრების დაცვის მდგომარეობის შემოწმების შედეგებზე იმსჯელა რაიონის კონტროლის კომიტეტმა. შემოწმებით გამოირკვა, რომ აღნიშნულ კოლმეურნეობაში უყურადღება არ ექცევა შრომის ორგანიზაციის და სახელმწიფო დისციპლინის განმტკიცებას, არის დანაკლისები, დაბალია რენტაბელობა, ირღვევა საკასო ოპერაციები და შემოსავლების წარმოების წესები, პროდუქციის რეალიზაციიდან ამოღებული თანხები დროულად არ შეაქვთ ბანკში. პირუტყვის უყაირათოდ და არასწორად შესყიდვის შედეგად გამოწვეული ზარალი 7.277 მანეთის, ხოლო თივის დანაკლისის შედეგად დაწერილი თანხა 9. 721 მანეთს შეადგენს. კოლმეურნეობის მთავარ ბუღალტერს ტ. ვანაძეს გამოეცხადა საყვედური. რჩევა მიეცა კოლმეურნეობის რწმუნებულთა კრების სამუშაოდან გათავისუფლების საკითხი. ბიუროს ნებართვა მისცა კოლმეურნეობის რწმუნებულთა კრების სამუშაოდან გათავისუფლების საკითხი ა. ვანდაძეს.

ანონიმი

ფელეტონი

ანონიმზე მოგითხრობთ,
სულერთია ვინც არის...
თუმცა, იქნებ გენიშნათ!
იქნებ კიდეც იცანით!
დღისით ხმინავს, ღამით კი
ფეხზლობს როგორც ლომური,
ჭრაქის ბოლზე თენებამ
ბუხარივით გამოცა.
ღობე-ყორეს ეღება
არამკითხე მოამბე,
შეთხზავს ჭორებს და მერე
მთელს ქვეყანას მოაფენს:
— ეს რა მესმის, დოფინე
გამყვა ორჯერ ნაცოლარს,
მას ცხვარი აქვს ისეთი,
გამოლგება ხაცობად;
— კოლამ ფეფო შეირთო,
მზითვად მოჰყვა საყურე,
ამოდენა ოქროა,
ლამის ზღვითი დაყრუდეს;
— ნიკამ დასასვენებლად
ბირჩია ლიკანი,
გადიხადა დღეობა
გოჭითა და ცოკანთ;

— აფრასიონს და სარას
ოჯახს უნგრევს ხალდრი,
არ/ რეხვენია სიბერის,
ახაკის და ხითეთრის,
ცოლ-ქმარს ალერსს
უკრძალავს,
ერთმანეთთან წაჩკიდა,
მოსვენებას არ აძლევს, —
უმკრიტნებს ფანჯრიდან;
— კაკომ ბინა მოიერთო
ხალიჩით და ჭაღებით,
არ დაიკლო „როჯერსი“
და არც მინი-ბაღლები;
— სანდრო კომბინატოროს
ცხოვრება აქვს ნეტარი,
— ეანას შვიდი შვილი ჰყავს,
ხაიდან ჰყავს ნეტავი?!

ხაკუთარი სახელი
ანონიმით დალაქ,
დაგესლილი ორფეა
დაძრწის ხოფელ-ქალაქად.
ამოწმებენ ხაჩივრებს
კომისიის წევრები,
ახსნა-განმარტებებით
ხალხს დაწყდა ნერვები...
ამა, ანონიმისთვის
ვინ დაუდგამს ტახტევანს?!
ალბათ, მალე, სულ მალე
წერის წერა გახდება!

ბ. ბერძენიშვილი.

ბ. ბუნდლაძის ნახატი.

კონტროლიორთა საგუშაგოზე

საქართველოს მშრომელების მიერ ნაკისრი ვალდებულების — ხუთასი ათასი ტონა ენერგიის მოყვანისათვის ბრძოლაში ენერგიულად მონაწილეობენ საგარეჯოს რაიონის ნინწყმინდის კოლმეურნეები. მათ ერთიანად უდგანან მხარში მეურნეობის სახალხო კონტროლის ჯგუფის წევრები, რომელთა ფოტოზეა თვალი მეურნეობის ყველა კუთხე-კუნჭულს სწვდება.

ხურათზე: სახალხო კონტროლიორები (მარცხნიდან) მთავარი აგრონომი ვ. ასრიანაშვილი, მევენახეები მ. ახვერდაშვილი, კ. გრძელიშვილი, ბ. ივანიაშვილი და № 2 მევენახეობის ბრიგადის ხელმძღვანელი მ. კონიაშვილი ამოწმებენ მოკრეფილი ყურძნის ხარისხს.

ბ. გოგორიას ფოტო.

ქუთაისის სანკერვალო საწარმოო გაერთიანება „გელათის“ სახალხო კონტროლიორები ბევრი კეთილი საქმის მოთავეები არიან. ისინი დიდ დახმარებას უწევენ ადმინისტრაციას, პარტიულ და პროფკავშირულ ორგანიზაციებს. სახალხო კონტროლიორები აქტიურად იბრძვიან პროდუქციის ხარისხის ასამაღლებლად.

ხურათზე: ქუთაისის სანკერვალო საწარმოო გაერთიანება „გელათის“ სახალხო კონტროლის ჯგუფის თავმჯდომარის მოადგილე ვ. რუხაძე, მეოთური საწარმოს № 1 საამქროს სახალხო კონტროლის ჯგუფის თავმჯდომარე ლ. ცქიფურიშვილი და წუნმდებელი მ. სვანძეე ამოწმებენ პროდუქციის ხარისხს.

ბ. ბერსამპას ფოტო (საქინფორმის ფოტოქრონიკა).

მომსახურებაც არის და მომსახურებაც!

ამ უკანასკნელ ხანებში ბევრ რამ გაკეთდა ეაჭრობის გაუმჯობესებისათვის, მომსახურების კულტურის ამაღლებისათვის. მაგრამ სახალხო მეურნეობის ამ რთულ დარგში ჯერ კიდევ ყველაფერი რიგზე არ არის. მაგალითად, ჯავის რაიონის საჯაჭრო ორგანიზაციებში მთელი რიგი ნაკლოვანებანია.

დარღვევებს ადგილი აქვს არა მარტო სამრეწველო, არამედ საზეგების ობიექტებშიც. მაგალითად, შერჩევით შემოწმებულ ეაჭრობისა და საზოგადოებრივი კვების 15 ობიექტიდან ნაკლოვანებები გამოვლინდა 9-ში. ოშვიათი არ არის ფასების გამოუცხადებლობა, დამახინჯებები, დეფიციტური საქონლის გადამალვა, ეიირლიყო ოვინის ნაკეთობათა გაყიდვის ფაქტები და სხვ. სოფელ კიროვის სასაადილოში (ზარეული ე. ხუციევი) 1 მანეთად და 80 კაპიკად ღირებული 45 კილოგრამი ფონდირებული ხორცი შეიტანეს და მას ბაზრის ფასი დაადეს—4 მანეთად და 50 კაპიკად ყიდდნენ. ცხადია, ამის შედეგად გაღიდდა კერძების ფასებიც. აღსანიშნავი ისიც, რომ ჯავისის საზოგადოებრივი კვების ყველა ობიექტში ათ დღეში ერთხელ ადგენენ მენიუს და ეს იქ არავის ეუნერხულება.

მსგავს დარღვევებს ჰქონდა ადგილი ალოთის და ქიმოლთის სასადილოებში, ვანელის სასაუზმეში. ამ ობიექტებში მომხმარებლებს ანგარიშს არ უდგენენ, ანტისანიტარია, დაბალია მომსახურების კულტურა.

ჯავისის საჯაჭრო ცენტრში (დირექტორი ხ. გაგიევი), სადაც ეაჭრობისა და მომსახურების მცალოის უნდა იძლეოდნენ, შემოწმების დროს გადამალული ჰქონდათ დეფიციტური ამპორტული საქონელი. აქ ადრეც იყო ასეთი შემთხვევები.

რაიონის ცენტრში მდებარე რესტორან „ძაუნი“ შემოწმებისას ალოგრამი პამდორი 4 მანეთად და 20 კაპიკად, ჯიტრი 3 მანეთად და 7 კაპიკად იყიდებოდა, მაშინ როცა ეხნიანელის საკოლმეურნეო ბაზარში მათი ფასი 1 მანეთსა და 50 კაპიკს, ორ მანეთს არ აღემატებოდა. აღნიშნული ბოსტნეულის ღირებულება რესტორანში თვის ბოლოდე. უცვლელი დატოვეს.

რესტორნებს „ცისფერ დუნაისა“ და „ძაუს“ მაღალი კატეგორია მიაკუთვნეს, გაუდიდეს თანრიგი. ამის მომსახურების სათანადო გაუმჯობესება, ეაჭრობის კულტურის ამაღლება უნდა მოპყოლოდა, მაგრამ ამ მიმართულებით აქ არაფერი გაკეთებულა. ფასების ხელოვნური გაზრდა მომსახურების გაუმჯობესებას როდი ნიშნავს.

საქმისადმი ფორმალური დამოკიდებულება ხელს უშყობს ნაკლოვანებათა წარმოქმნას, სახელმწიფო დისციპლინის დარღვევას. სწორედ ამის შედეგია, რომ სავაჭრო ობიექტებში ადგილი აქვს დანაკლისებს, ხარვეზებს. შარშან აქ სამი მაღაზიის გამგეს 20.900 მანეთის დანაკლისი აღმოაჩნდა. მათ შორის სანატორიუმ „ძაუს“ მაღაზიაში (გამგე ტ. გაგლოევი) 16.900 მანეთის დანაკლისი აღმოჩნდა. გასაკვირველი ის არის, რომ რაიკოოპკავშირმა სწორედ აქ არაერთხელ ჩატარა შემოწმება, მაგრამ რევიზორებმა დარღვევა ვერ აღმოაჩინეს.

ყოველივე ეს იმაზე მიუთითებს, რომ ჯავის რაიკოოპერატივის გამგეობა, კავისის მომხმარებელთა საზოგადოება არაადამიანურად ინტერესებს ეაჭრობის გაუმჯობესების, დაქვემდებარებულ ობიექტებში კონტროლის ქმედითობის ამაღლების ღონისძიებებს, საჭირო ყურადღება არ ექცევა საჯაჭრო ობიექტების ხელმძღვანელ მუშაკთა და რიგით თანამშრომელთა პასუხისმგებლობის ამაღლებას, კადრების აღზრდას, სწორად განაწილებას და დაწინაურებას. პრინციპული ბრძოლა არ მიმდინარეობს ვაჭრობის წესების დამრღვევთა წინააღმდეგ. ყოველივე ეს გამოხატულებას პოულობს გეგმების ეკონომიკურ მაჩვენებლებში. ჯავის რაიკოოპერატივის საბუღალტრო დოკუმენტებით გარღვევამ უკვე 86 ათასი მანეთი, ხოლო კავისის მომხმარებელთა საზოგადოებაში — 16 ათასი მანეთი შეადგინა. მოგების გეგმებს შესაბამისად დააკლეს 5 და 4 ათასი მანეთი. სისტემატური ხასიათი აქვს ზენორმატიულ ნაშთებს, მან 498 ათასი მანეთი შეადგინა.

რაიონის ზოგიერთი საწარმოდაწესებულება არასწორად იყენებს საკუთარ თანხებს, უკანონო ოპერაციებით ცდილობს სხვადასხვა საკითხების მოგვარებას, რაშიც მას თავისებურ დახმარებას უწევს რაიკოოპერატივის გამგეობაც. ჯავის ტურბაზამ (დირექტორი ნ. სანაკოევი) კვების პროდუქტებისათვის 28 ათასი მანეთი ჩარიცხა, რაიკოოპერატივიდან კი 14 ათასი მანეთის შეკვეთი ნაწარმი, ლოგინის მოწყობილობა და სხვა სამეურნეო ნივთები გამოიტანა.

კიდევ შეიძლებოდა რაიკოოპერატივის, მისი ობიექტების არადამაკმაყოფილებელი მუშაობის მაგალითების მოყვანა, მაგრამ აღნიშნულიც საკმარისია იმ დასკვნის გასაკეთებლად, რომ აქ სათანადოდ ვერ იყენებენ საუწყებო კონტროლს. საკაჭრო და საზეგების ობიექტებში ჩატარებულ შემოწმებებს არა აქვს ქმედითი, გამიზნული ხასიათი, არ შესწევთ უნარი ზეგავლენა მოახდინონ ფონდების განაწილებაზე, ვაჭრობის წესების დარღვევების ლიკვიდაციაზე.

ვაჭრობისა და საზეგების ობიექტებში სახელმწიფო დისციპლინის დარღვევების თავიდან აცილება, ან მათი მასშტაბების შემცირება გადაუჭრელი პრობლემა რიგია, რომ რაიკოოპერატივში ამის სურვილი და მეტი მონდომება ჰქონდეთ.

ჯავის რაიონის სახალხო კონტროლის კომიტეტის ვაჭრობისა და საგეგმო-საფინანსო ორგანოების შტატგარეშე განყოფილების შემოწმების შედეგები განიხილა ჯავის სახალხო კონტროლის კომიტეტმა და ეაჭრობისა და საზეგების ობიექტებში არსებული დარღვევების ლიკვიდაციისათვის განსაზორციელა ქმედითი ღონისძიებანი. საზოგადოებრივი კვების ობიექტებში, ჭირბოლ სასადილოებისა და რესტორნების მუშაობაში არსებული დარღვევებისათვის ჯავისა და კვაისის საზეგების დირექტორებს ს. ცხოვრებოვსა და ს. კანმაზოვს, დეფიციტური საქონლის გადამალვისათვის საჯაჭრო ცენტრის დირექტორს ს. გაგიევს, საკასოსალანსო დისციპლინის დარღვევისათვის ჯავისა და კვაისის მომხმარებელთა საზოგადოების უფროს ბუღალტრებს ბ. ცხოვრებოვსა და ტ. კანმაზოვს გამოეცხადათ საყვედური, ხოლო ჯავის რაიკოოპერატივისა და კვაისის მომხმარებელთა საზოგადოებებს გამგეობათა თავმჯდომარეებს ხ. ცხოვრებოვსა და მ. თედეევს მიეცათ შენიშვნა, ამასთან მხედველობაში მიიღეს ის, რომ ისინი ამ თანამდებობაზე ახალი დანიშნული არიან.

ჯ. ახვლედიანი,
საქართველოს სსრ სახალხო კონტროლის კომიტეტის ინსპექტორი.

გამოცდილება

სათაო ჯგუფი აქჭიუროობს

ტყიბულის სამედიცინო დაწესებულებათა ქსელში ერთ-ერთი წამყვანი ადგილი უჭირავს ქალაქის მრავალპროფილიან საავადმყოფოს. იგი მომსახურებას უწევს როგორც ქალაქის, ისე ზონის სოფლების მოსახლეობას, პრაქტიკულად ეხმარება საუბნო საავადმყოფოს. საავადმყოფოს ექიმთა ბრიგადა რეგულარულად, კვირაში ერთხელ მიდის სოფლებში. ადგილზე იღებენ პაციენტებს, ამოწმებენ კოლმეურნეთა ჯანმრთელობას, კითხულობენ ლექციებ-მოხსენებებს. ჩვენი საავადმყოფო სამედიცინო ინსტიტუტის კეთილმოწყობილი ბაზაც არის. აქ ინტერნატურას გადიან ინსტიტუტის კურსდამთავრებულები.

ჯანმრთელობის საქმის უკეთ დაყენების მიზნით შექმნილი გვაქვს სახალხო კონტროლის სათაო ჯგუფი, რომელიც 28 კონტროლიორს აერთიანებს. გარდა სათაო ჯგუფისა მოქმედებს სამი საგუშაო, აგრეთვე ინფორმაციის, საჯარიობისა და სოციალისტური საკუთრების დაცვის სექტორები. დიდმნიშვნელოვანი საჭირბოროტო საკითხების შესწავლისათვის პერიოდულად ქმნილი დროებით კომისიები.

წლიულს სათაო ჯგუფმა შეისწავლა 13 საკითხი. აქედან ჯგუფის კრებაზე განვიხილეთ 8 საკითხი, ბიუროს სხდომაზე კი 2 საკითხი. შემოწმების შედეგების ორი შემოხვევა გავიტანეთ საავადმყოფოს მუშა-მოსამსახურეთა საერთო კრებაზე. შესწავლილი და განხილული საკითხების თემატიკა ასეთია: ექიმის მიერ მიცემული დანიშნულების ავადმყოფებამდე დაყვანის მდგომარეობა, ხარკოგეულ სამუალეებათა აღრიცხვა-შენახვა და ხარჯვა, ავადმყოფთა დიეტური კვება, სამუშაო დროის რაციონალურად გამოყენება. ქალაქში სანიტარულ-ჰიგიენური წესების დაცვის მდგომარეობა და ა.შ.

სახალხო კონტროლის სათაო ჯგუფში სიგნალი მოვიდა. იტყობინებოდნენ, რომ საავადმყოფოს სტაციონალურ განყოფილებაში ზოგჯერ დოკუმენტებს ისე არ ავსებენ, როგორც ამას ინსტრუქცია მოითხოვს. დაუფიქრებლივ ამოქმედდნენ კონტროლიორები, რეიდის მონაწილეებმა მოახდინეს მასობრივი შემოწმება. სიგნალი დადასტურდა. სათაო ჯგუფის ბიუროს დასჯირდა თავის სხდომაზე მკაცრად ემსჯელა ამ საკითხზე. გავაფრთხილეთ ყველა ექიმი და სამუალო მედპერსონალი, რომ სერიოზულად მოქცეულიყვნენ აღრიცხვას და ავადმყოფობის ისტორიის შევსებას. მიღებულმა ზომებმა კარგი — მდგომარეობა სწრაფად გამოსწორდა.

საავადმყოფოს პაციენტებმა უკმაყოფილება გამოთქვეს ოთრეულის რეცეპტის მეტად დაბალი ხარისხის გამო. შეფერხების ადგილზე გაჩნდნენ კონტროლიორები. დადგინდა, რომ სამრეცხაოს ზოგიერთი მუშაკი უპასუხისმგებლოდ ეკიდებოდა თავისი მოვალეობის შესრულებას. ერთი სიტყვით, გამოვლინდა ხელისშეშლელი მიზეზები. სამრეცხაოში არ იყო მუშაობის ნორმალური პირობები. სათაო ჯგუფმა მიზანმეწონილად ჩათვალა საკითხი დაგეგეგმენებინა ადმინისტრაციის წინაშე. ასეც მოხდა. საავადმყოფოს ხელმძღვანელობა სწორად გამოიხმაურა კონტროლიორების ნარკვევ ძასალებს. სულ მალე სამრეცხაოში სრული წესრიგი დამყარდა, მნიშვნელოვნად გაუმჯობესდა თეთრეულის რეცხვის ხარისხი.

ჩვენი ექიმებისათვის ხელმისაწვდომია ეფექტური სამკურნალო საშუალებები. ასეთებით საავადმყოფოს ქსელი ცუდად როდი გვამარაგებს, მის მიმართ საყვედური არ გვეთქვის. მაგრამ ამ ბოლო ხანებში გახშირდა ისეთი შემთხვევები, როცა ექიმები ავადმყოფებს უნიშნავდნენ ისეთ წამლებს, რომლებიც ადგილზე აფთიაქებს არ გააჩნდათ.

ამ ძნელ საქმეს კონტროლიორებმა მოკიდეს ხელი. გამოირკვა, რომ ექიმები ნაკლებად იყვნენ ინფორმირებული იმ წამლების ნუსხაზე, რაც ქალაქის აფთიაქებს გააჩნია. სახალხო კონტროლის ჯგუფის კრებაზე აღინიშნა ისეთი ინფორმაციის გაუმჯობესების საჭიროება. ექიმმ კონტროლიორს ი. სანებლიძეს დაევალა კვირაში ერთხელ შემოვლო ქალაქის აფთიაქები და დაეზუსტებინა, თუ რა სახის სამკურნალო საშუალებები იყო ადგილზე. ასეც მოხდა. ახლა ჩვენი ექიმები რეგულარულად ეცნობიან აფთიაქებში სარეალიზაციოდ არსებული ეფექტური წამლების ნუსხას.

ჩვენ, ექიმებს, ზზნარად მოგვმართავენ ქალაქის ბაღალტერ დაავადებული პაციენტები და მოითხოვენ დაგვხმაროთ მათ კვების საქმის მოგვარებაში. დასაბალი როდია, რომ ზოგჯერ ქალაქის საზოგადოებრივი კვების ქსელი განაცდის დიაბეტიანი ავადმყოფებისათვის გამოსაყენებელი პროდუქტების ნაკლებობას. ეს ნათლად გამოვლინდა აძას წინათ მეფიკოს კონტროლიორთა მიერ მოწყობილი რეიდის დროს. საჯაჭრო ქსელის ხელმძღვანელობა კონტროლიორთა სამართლიან მოთხოვნას სრული გაგებით შეხვდა და დაგეგმილია საკითხის უახლოეს ხანში მოგვარება.

არის კიდევ ერთი საკითხი, რომელიც თანაბრად ყველა ტყიბულელს აღელვებს. აქამდე არსებული საავადმყოფო აგებულია ამ ოთხი ათეული წლის წინათ. შენობა თავდაპირველად თურმე სკოლისათვის იყო განკუთვნილი. ამიტომ იგი ვერ უპასუხებს შრომელთა მკურნალობის თანამედროვე მოთხოვნებს. ახალი საავადმყოფოს მშენებლობის დაწყების კაზზე თითქოს გადადგა ერთგვარი ნაბიჯი. გაკეთდა 250-საწოლიანი შენობის პროექტი. ამ ახალი მშენებლობის დაფინანსება ითავა საწარმოო გაერთიანება „საქნახშირმა“. მაგრამ რატომღაც ჭიანურდება საავადმყოფოს მშენებლობის გეგმაში შეტანა და დაწყება.

დ. კობეშავიძე,
ტყიბულის საავადმყოფოს სახალხო კონტროლის სათაო ჯგუფის თავმჯდომარე.

კონსულტაცია

ადგილზე შემოწმება

საერთოდ კონტროლის უმნიშვნელოვანესი ეტაპია ადგილზე საკითხის დგომარეობის შემოწმება. ითაზე, თუ რამდენად ღრმად ხასწვდებენ კონტროლიორები შესამოწმებელი ორგანიზაციის საქმიანობის ყველა მხარეს, მეკვლად არიან დაინტერესებული მუშაობის ეფექტიანობა და ეფექტიანობა.

ცხადია, ადგილზე ამოწმებისას არ ეძიებენ ძნა სპეციალ ძუშაობა. წინასწარ შეიძლება ინიოლოგ ამოწმების საერთო პრინციპების გასახვლა, რადგან თითოეულ კონკრეტულ შემთხვევაში საფუძველ სხვადასხვანაირად უნდა წყვიტოთ.

მუშაობის დაწყებამდე კონტროლიორებმა შესაბამშემდეგი ობიექტის ხელმძღვანელობა უნდა ინფორმონ ამოწმებენ და ამოცანები, უზრუნველყონ მათი დახმარება საჭირო ცნობების, დოკუმენტებისა და სხვა ძასალების მიცემის საქმეში. ამის შესახებ უნდა შეატყობინონ ადგილობრივი სახალხო კონტროლის ჯგუფს, რომელთანაც უნდა ითანამშრომლონ.

სახალხო კონტროლის ორგანოთა მუშაობაში ფართო გავრცელება ჰპოვა შემოწმების დაწყების შესახებ კოლეგტივისათვის შეტყობინების პრაქტიკამ.

ბუნებრივია, ასეთი შეტყობინება არ შეიძლება ამ შემთხვევაში, თუ მოულოდნელი შემოწმების ან რევიზიის ჩატარებაა საჭირო. რა თქმა უნდა, ამ დროს წინასწარ არავის არაფერს ეაცნობებთ.

ჩვენი რესპუბლიკის სახალხო კონტროლის ორგანოთა მუშაობაში ფართო გავრცელება ჰპოვა შრომელთა მიღებამ უშუალოდ საწარმოებსა და ორგანიზაციებში. ასეთმა პრაქტიკამ საკასებთან გაამართლა თავისი დანიშნულება და შესანიშნავ შედეგს იძლევა. შრომელთა ასეთი მიღების შემდეგ შემოსული ინფორმაცია სწორ ორიენტაციის აძლევს შემმოწმებელს. ამიტომ შრომელთა მიღება ყოველთვის უნდა მოეწყოს შემოწმების დაწყებამდე ან მისი ჩატარების პირველსავე დღეებში.

შემოწმების გეგმით დასახული საკითხების შესწავლის დაწყებამდე მიზანშეწონილია ობიექტის გაცნობა, რაც დაგეხმარება მუშაობის სწორად წარმართვაში. მუშაობის პროცესში კონტროლიორებმა ერთმანეთთან მჭიდრო კავშირი უნდა იქონიონ.

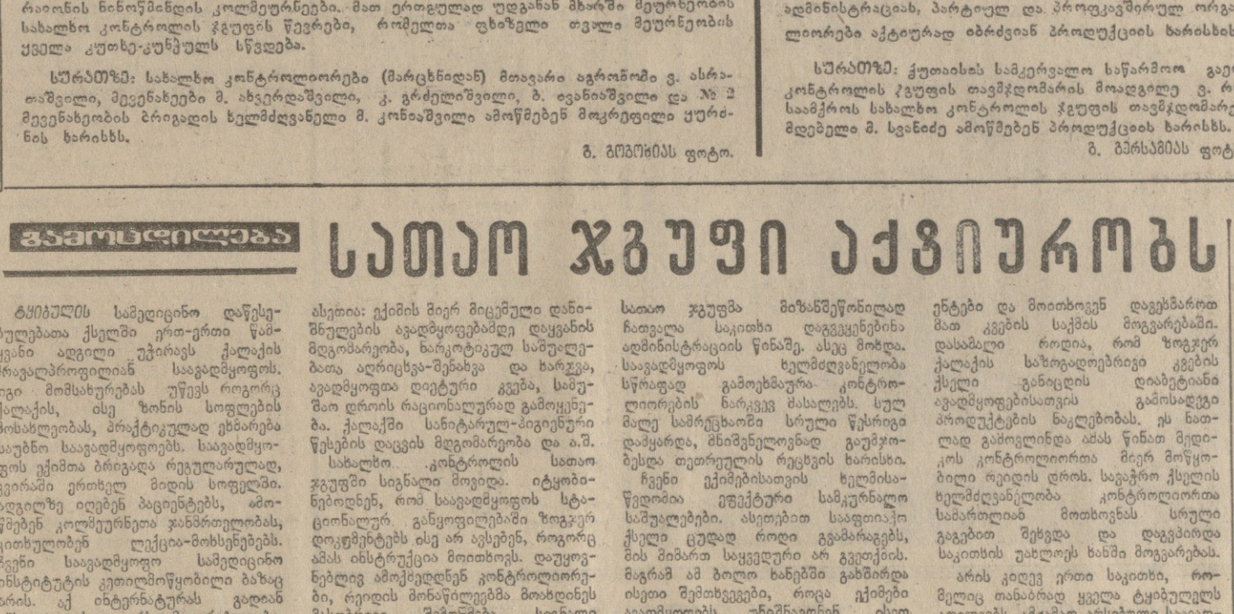

სამწუხაროდ, ასეც ხდება...

ჩვენი დედაქალაქის ზოგ უბანში, და კერძოდ, ხაბურთალოზე ხასმელ წყალს გრაფიკით აწვდიან და, ცხადია, წყალ

ქართველი მხატვრების საიუბილეო გამოფენაზე

სურათებზე: გამოფენის ექსპონატები — ვ. თოფურიძის „ლენინი“, ა. ვეფხვაძის „მშენებლები“, შ. ხოლუაშვილის „კონსტიტუციის პროექტს ვიწონებთ“, მ. ჭურდაღანის „ცომბირელა პაპა“ (ფოტორეპროდუქციები).

აღიდგენ ოქტომბერს

დიდი ოქტომბრის მე-60 წლისთავს ეძღვნება ქართველ მხატვართა ნაწარმოებების რესპუბლიკური გამოფენა, რომელიც საქართველოს სახელმწიფო სამხატვრო გალერეაში ჯახსნა. აქ 414 ავტორს წარმოდგენილი აქვს 460-ზე მეტი ფერწერული, გრაფიკული და სკულპტურული ნამუშევარი. ცნობილი მხატვრების ნაწარმოებთა გვერდით ვხედავთ საშუალო თაობის ოსტატთა ტილოებს. ავტორებს შორის არიან სოციალისტური შრომის გმირი სსრ კავშირის სახალხო მხატვარი ლ. გუდიაშვილი, რომელსაც გამოფენილი აქვს ფერწერული ტილო „შეჯვარა ნთამი“, სსრ კავშირის სახალხო მხატვარი, სსრ კავშირის სამხატვრო აკადემიის ნამდვილი წევრი უ. ჯაფარიძე, რომელმაც ლ. ი. ბრეჟნევის პორტრეტი წარმოდგინა, სსრ კავშირის სახალხო მხატვარი ვ. თოფურიძე, რომელსაც ექსპონიციაზე ვ. ი. ლენინის ქანდაკება აქვს გამოტანილი.

შინაარსიანი ნამუშევრები წარმოადგინეს საქართველოს სსრ დამსახურებულმა მხატვარმა გ. თოიძემ — „ენეურეკის მშენებლობა“, ლ. დადიანმა — „ავლაბრის იატაკქვეშა სტამბა“, ზ. ბაბუჭა-მელიქოვამ — „ოქტომბრის დღესასწაული“ და სხვ. ქანდაკებებიდან გამოირჩევა საქართველოს სსრ სახალხო მხატვრის ს. კაკაბაძის ნამუშევარი „სოციალისტური შრომის ვირი აგრონომი დ. კუხიანიძე“, რესპუბლიკის დამსახურებული მხატვრის ა. ჯიმართელის ქანდაკება „პოეტი რ. ამაშუკელი“ და სხვა ნაწარმოებები. გამოფენაზე წარმოდგენილია ახალგაზრდა დებიუტანტი მხატვრების ნამუშევრები.

საბჭოთა საქართველოს მხატვრებმა შექმნეს შთამბეჭდავი ნაწარმოებები, რომლებიც ადიდებენ ოქტომბრის მონაპოვრებს, უმღერიან სოციალისტურ სამშობლოს.

გამოფენაზე გახსნა საქართველოს მხატვართა კავშირის გამგეობის თავმჯდომარემ, პროფესორმა ნ. ჯანბერიძემ. ვერნისაჟზე გამოვიდნენ საქართველოს სსრ კულტურის მინისტრის პირველი მოადგილე ნ. გურაბანიძე, საქართველოს სსრ მეცნიერებათა აკადემიის აკადემიკოსი რ. დვალი. ჩეხოსლოვაკიის სამხატვრო ფონდის ეროვნული საწარმოს „დილოს“ დირექტორი ი. ბარდოუშეკი, ახალგაზრდა მხატვარი შ. შანიძე.

ჯამოფენის გახსნას დაესწრო საქართველოს კომპარტიის ცენტრალური კომიტეტის კულტურის განყოფილების გამგე ა. ალექსიძე. (საინფორმი).

ქართველ მხატვართა საიუბილეო გამოფენის ირგვლივ გაზეთ „კომუნისტის“ მკითხველებისათვის ჩვენს კორესპონდენტს აზრი გაუზიარეს:

ნ. ჯანბერიძემ, საქართველოს მხატვართა კავშირის გამგეობის თავმჯდომარემ, პროფესორმა: დღევანდელი გამოფენა ქართველი მხატვრების სამოცი წლის შემოქმედებითი გზის ერთგვარი შეჯამებაა. გამოფენის გახსნის წინა პერიოდში სერიოზულად მოვეპაზადეთ. საქართველოს მხატვართა კავშირში დარგობრივი სექციების მიხედვით ხელშეკრულება დაიდო მხატვრებთან, მომზადდა ესკიზები, ძვირფასეთ თემატიკა. კომისია დეტალურად გაეცნო თვითეული მხატვრის ნამუშევარს და მკაცრი კონკურსის შემდეგ დარსეულთ წილად ხვდათ მონაწილეობა მიეღოთ რესპუბლიკის მხატვართა დიდ გამოფენაში, რომელიც ყველა წინა გამოფენებისაგან განირჩევა თვისი მასშტაბურობით, ნამუშევართა სრულფასოვნებით.

გამოფენაზე წარმოდგენილია ფერწერის 153, გრაფიკის 220, ქანდაკების 90 ნამუშევარი. ამას უნდა დაემატოს გამოყენებითი ხელოვნების 150-ზე მეტი ნაწარმოები, რომელებსაც ამ დღეებში გამოავლენენ ამ დარბაზში. ეს ექსპოზიცია ახლანდელი გამოფენის გაგრძელება იქნება. გამოფენაზე 414 ავტორის ნამუშევარია წარმოდგენილი. ეს ციფრი ნათლად მიუთითებს ქართველ მხატვართა დიდ ინტერესსა და ენთუზიაზმზე.

გამოფენის თამახასიათებელი ნიშანია ისიც, რომ დამთავალიერებელთა წინაშე წარსდგნენ საქართველოს როგორც ძველი, ისე ახალგაზრდა თაობის მხატვრები.

ქართველი საბჭოთა ხელოვნების კლასიკოსების ლ. გუდიაშვილის, უ. ჯაფარიძის, ვ. თოფურიძის, ს. კაკაბაძის და სხვათა ნამუშევრებს გვერდით თავიანთი მოკრძალებული ადგილი დაიკავეს ახალგაზრდა მხატვრებმა, რომლებმაც ახლახან დამთავრეს სამხატვრო აკადემია. საზოგადოების წინაშე ისინი „დებიუტანტის“ სახელწოდებით წარსდგნენ. მოგეხსენებათ, წლეულს სკკპ ცენტრალურმა კომიტეტმა სპეციალური დადგენილება მიიღო ახალგაზრდა შემოქმედთა მუშაობის შესახებ, ამ დიდმა ყურადღებამ კიდევ უფრო წაახალისა მხატვრები.

დღევანდელი გამოფენა მრავალფეროვანია. ექსპოზიციაში წარმოდგენილ ნამუშევართა ავტორები ერთმანეთისაგან განსხვავდებიან ინდივიდუალური მანერით, სტილითა და ხელწერით, მაგრამ ისინი ერთნი არიან ამ გრძნობის წარმოსახვით, რასაც სამშობლოს სიყვარული ჰქვია.

სასიხარულოა, რომ ქართველ მხატვართა შემოქმედებაში თავის ადგილს იკავებს მშვიდობისათვის დაუცხრომელი მებრძოლის, სკკპ ცენტრალური კომიტეტის გენერალური დეკანის, სსრ კავშირის უმაღლესი საბჭოს პრეზიდიუმის თავმჯდომარის ლ. ი. ბრეჟნევის სახეს. ბევრმა ექსპოზიციაში წარმოდგენილია რეგოლუციურ წარსულს, ძველი თბილისისა და თანამედროვეობის შრომითი აღმავლობის ამსახველი ტილოები, რომლებიც ერთად ქმნიან ჩვენი სოციალისტური სამშობლოს წინსვლის ერთიან მხატვრულ პორტრეტს.

3. ბორისინოვამ, სსრ კავშირის მხატვართა კავშირის მდივანმა, გამომცემლობა „სოვეტსკი ხუდოჟნიკის“ დირექტორმა: რესპუბლიკის მხატვართა დღევანდელი გამოფენა დიდ ინტერესს იწვევს. უთუოდ მისასალმებელია ის დიდი მუშაობა, რაც საქართველოს მხატვართა კავშირმა გასწია, რათა ასეთი მრავალფეროვანი გამოფენა მოეწყო.

სოციალისტური რევოლუციის გამარჯვების მე-60 წლისთავზე ქართველი ხალხის ახალი შრომითი ენთუზიაზმი ნათლად არის ასახული მხატვართა ნამუშევრებში.

გამოფენა თავისი ექსპოზიციით, თემატიკითა და სიუჟეტური ხასიათით ეხმარობს მხატვართა ყურადღებას. ეროსნიშნავია ის დიდი შემოქმედებითი ზრუნვა, რასაც მხატვართა ყოველი ინერგავს ახალგაზრდა მხატვრებისადმი. საგამოფენო დარბაზში მათთვის დათმობილ კუთხეში ვხვდებით ორიგინალურ ნაიუშევრებს, განსაკუთრებით ინტერესს ყურადღებას სკულპტურული ნამუშევრები, გობელენები.

უკვე აღიარებული ქართველ მხატვრების შემოქმედებაზე არაფერს ვამბობთ, რადგან მათი ნამუშევრების ხილვა მეოდმ სასიამოვნოა. საკავშირო გამოფენისათვის მხატვართა ბევრი ნამუშევარი შეირჩა, რაც ერთხელ კიდევ მოწმობს ქართველი მხატვრების შემოქმედებით აღმავლობას.

ქვეყნად მშვიდობისათვის

სრულიად საქართველოს კათალიკოს-პატრიარქის დავით მეხუთის განცხადება

ამერიკის შეერთებული შტატების მთავრობის გადაწყვეტილება ნეიტრონული ბომბის წარმოებისა და გამოცდის შესახებ უხიაგი და ანტიჰუმანური აქტია, რომელიც ეწინააღმდეგება ღვთისა და კაცის ნებას. ამერიკის შეერთებული შტატების მთავრობის ეს საქმენი სამართლიანად გაიცხეს მსოფლიოს ხალხებმა, საბჭოთა ხალხმა, ქართულმა მართლმადიდებლურმა ეკლესიამ, — განუცხადა საქინფორმის კორესპონდენტს სრულიად საქართველოს კათალიკოს-პატრიარქმა დავით მეხუთემ.

— ჩვენ დიდად გაგვიკვირა იმიერ პრეზიდენტ კარტერის პოლიტიკამ, — თქვა დავით მეხუთემ, — რამეთუ საარჩევნო კამპანიის დროს მისი სასიკეთო აღთქმანი ამერიკის შეერთებული შტატების მთავრობის მეთაურს მაღალი პოსტის ღირსების პირველ თვეებშივე აენტაგონმა მთელი მშვიდობისმოყვარე კაცობრიობის საწინააღმდეგო ავისმომასწავებელ საქმედ აქცია.

საბჭოთა მთავრობა მშვიდობის პოლიტიკას ადგას, მაშასადამე მის მბარეზეა სიმართლეც, ძალაც, ჩვენი ლოცვა-კურთხევაც, — თქვა ქართული მართლმადიდებლური ეკლესიის მესვეურმა.

კაცობრიობის მტერია ის, ვინც შეღლსა და განსეთქილებას თესავს კაცთა შორის, ქმნის ომის საფრთხეს, — განაგრძო დავით მეხუთემ, — ომს შიშმილი, ნგრევა, სიღატაკე, უბედურება და ბორტება მოაქვს. ჩვენ კი მარადი სიკეთე და მშვიდობა გვინდა.

მე წიაღად მხვდა მონაწილეობა მიმეღო რელიგიურ მოღვაწეთა მსოფლიო კონფერენციის მუშაობაში, რომელიც მოსკოვში მიმდინარეობდა. ჩვენ ერთსულოვნად გავლილაშქრეთ გამალებული შეიარაღების წინააღმდეგ და მხარი დავუჭირეთ მტკიცე მშვიდობას, განიარაღებას და ხალხთა სამართლიან თანამშრომლობას.

— ამ კონფერენციაზე, — თქვა დავით მეხუთემ, — ჩვენ მოვუწოდეთ ყველა ქვეყნის მორწმუნეთ დაიცვან მშვიდობა. ვეიხარია, რომ ჟელსინკის თათბირის შემდეგ შენელდა დაძაბულობა საერთაშორისო ურთიერთობაში. მაგრამ ვხედავთ, რომ ამერიკის შეერთებული შტატების მილიტარისტული ძალები არ ცხრებიან, სურთ ხელი შეუშალონ კაცობრიობის ოცნების აღსრულებას.

ხალხები წინააღმდეგობას უწევენ ამ ბარბაროსულ ზრახვებს. სხვაგვარად ვერც იქნება.

ჩვენ მოვუწოდებთ ყოველთა ქრისტიანთა და, უწინარესად, ამერიკელ ერთმორწმუნეთ ხმა აღიმაღლონ ქვეყნად მშვიდობის, მეგობრობისა და თანამშრომლობის დასაცავად.

ქართულ ეკლესიას სწამს, რომ თუ მთელი მშვიდობისმოყვარე ძალები ერთად იმოქმედებენ, ამერიკის შეერთებული შტატების მთავრობა შეცვლის თავის გადაწყვეტილებას და ამერიკელი ერი, რომლის ისტორიაში მესამე საუკუნე დადგა, თავს აღარ შეირცხვენს მომავალ თაობათა წინაშე, როგორც ეს უკვე მუვადა 32 წლის წინათ იაპონიაში, როცა ამერიკის ატომურმა ბომბებმა ასიათასობით ადამიანი შეიწირა ჰიროსიმასა და ნაგასაკში.

ღასასრულ დავით მეხუთემ დასძინა: ჩვენი ყოველი ლოცვის ეამს მორჩილად ვიკვერცხებთ უფალს მშვიდობა ჰკოს სოფელსა ზედა, ჩვენ ყოველნი უნდა შეეკავშირდეთ. ვიყოთ ერთად, გავაერთიანოთ ძალები, რათა წინაღეუდგეთ ამერიკის შეერთებული შტატების მხედრობის საზარელ ზრახვებს, შევინარჩუნოთ და განვამტკიცოთ მშვიდობა ქვეყნად.

(საქინფორმი).

ზრუნვა დედებს

ხელვაჩაური. (საკ. კორ.). პარტიის ხელვაჩაურის რაიკომმა მოაწყო მრავალშვილიანი და ახალგაზრდა დედების რაიონული შეკრება. შეკრების მთავარი მიზანი იყო მრავალშვილიანი დედების შრომისა და ყოფა-ცხოვრების საკითხების, მომავალი თაობის სწორად აღზრდის, ამ საქმეში პარტიული, საბჭოთა, პროფკავშირული და კომკავშირული ორგანიზაციების როლის გაძლიერების ღონისძიებათა შეჯამებაა.

შეკრებაზე სიტყვები წარმოთქვეს პარტიის რაიკომის მდივანმა ნ. ბუგაუნავამ, რაიონის მთავარმა ექიმმა რ. ბოლქვაძემ, ქ. ბათუმის ქალთა კონსულტაციის ექიმმა-გინეკოლოგმა ნ. ქიქვიძემ, ბავშვთა საავადმყოფოს მთავარმა ფეიდიატრმა ვ. ციკვაძემ, პედიატრმა ნ. ყორშუბაძემ და სხვა სპეციალისტებმა.

სესია მთაში

ყაზბეგი. (საკ. კორ). პარტიის ყაზბეგის რაიკომმა, ივ. ჯავახიშვილის სახელობის ისტორიის, არქეოლოგიისა და ეთნოგრაფიის ინსტიტუტის დიდი სამეცნიერო ომის ისტორიის განყოფილებამ და ყაზბეგის მზარეთმცოდნეობის მუზეუმმა მოაწყეს სამეცნიერო სესია, რომელიც სამამულო ომს მიეძღვნა.

სამეცნიერო სესია გახსნა რაიკომის პირველმა მდივანმა, ე. ჯავასძემ. შესავალი სიტყვით გამოვიდა რაიკომის მდივანი თამარ ლიდოშვილი.

ლექცია თემაზე—საქართველოს სსრ კავშირისათვის ბრძოლას პერიოდში — წაიკითხა ისტორიის მეცნიერებათა კანდიდატმა ვ. ასათიანმა. მოგონებები სტალინგრადთან ბრძოლებს შესახებ. — ასეთი იყო ა. ჯორჯიშვილის საუბრის თემა. ფილოლოგიის მეცნიერებათა კანდიდატმა გ. ნიშნიანიძემ ისაუბრა თემაზე — ქართველი ფრონტელი ჟურნალისტები დიდ სამამულო ომში.

ა. თომაძე.

საქართველოს სსრ მინისტრთა საბჭოსთან არსებული ცენტრალური სტატისტიკური საგვარეულო

სასწავლო ეკონომიკური ბიბლიოთეკა

სოფლის [illegible]

მუშაკთა ნომზადებისა და კვალიფიკაციის ამაღლების საგვარამოს ერთწლიანი სკოლა

აცხადებს მოსწავლეთა მიღებას 1977-1978 სასწავლო წლისათვის

სკოლა ამზადებს და კვალიფიკაციას უმაღლებს ბუღალტრებს სოფლის მეურნეობის წარმოებისათვის

სკოლაში მიიღებიან სოფლის მეურნეობის წარმოების (კოლმეურნეობა და საბჭოთა მეურნეობა) აღრიცხვის დარგის მუშაკები, რომლებსაც აქვთ საშუალო განათლება და აღრიცხვის დარგში მუშაობის ორი წლის სტაჟი.

სწავლების ხანგრძლივობა 10 თვეა.

სკოლაში შემსვლელმა უნდა შემოიტანოს შემდეგი საბუთები: 1. სოფლის მეურნეობის სამმართველოს მომართვა ან კოლმეურნეობის გამგეობის სხდომის ოქმის ამონაწერი სკოლაში მივლინების შესახებ ანდა საბჭოთა მეურნეობის მომართვა სკოლაში მივლინების შესახებ; 2. ვანათლების მოწმობის ასლი, შემოწმებული ნოტარიუსის მიერ, 3. ცნობა აღრიცხვის დარგში მუშაობის შესახებ, 4. დაბადების მოწმობის ასლი, 5. სამედიცინო ცნობა (ფორმა № 286), 6. პიხპორტი ან მისი შემცვლელი საბუთი, სამხედრო ბილეთი (თადარიგის სამხედრო ვალდებულ.) ან მიწერის მოწმობის (გასაწვევი ასაკის ჭაბუკი) წარმოადგენს პირადად.

ზემდგომი ორგანოების დადგენილების თანახმად სკოლაში მიღებულ კოლმეურნეებს დაერიცხებათ 20-25 შრომადღე (1 შრომადღე 1 მანეთი და 72 კაპიკი) და მიეცემათ ყოველთვიურად 10 მანეთი სწავლების მთელ პერიოდში, ხოლო ის კოლმეურნეობები, რომლებიც გარანტირებულ ანაზღაურებაზე არიან, მისცემენ შესაბამის ანაზღაურებას თვეში 40-45 მანეთს.

მეცადინეობა დაიწყება 1 ოქტომბერს.

სკოლის მისამართია: მცხეთის რაიონი, სოფელი საგურამო სოფლის მეურნეობის აღრიცხვის მუშაკთა მომზადებისა და კვალიფიკაციის ამაღლების საგურამოს ერთწლიანი სკოლა.

საქართველოს სსრ მოსახლეობის საყოფაცხოვრებო მომსახურების სამინისტროს

რესპუბლიკური სასწავლო-საწარმოო კომბინატი

აცხადებს მოსწავლეთა მიღებას 1977-78 სასწავლო წლისათვის.

სასწავლებელი ამზადებს ქალიხა და ბავშვის, მამაკაცისა და ბავშვის ზედა ტანსაცმლის ინდივიდუალურ მკერავებს, ფოტო პროფილის ფოტოგრაფებს და მამაკაცის პარიკმახერებს.

სწავლების ვადა კერვის სპეციალობაზე 1,5 წელია, ფოტოგრაფის სპეციალობაზე — 1 წელი, ხოლო მამაკაცის პარიკმახერის სპეციალობაზე — 5 თვე.

სასწავლებელში მიიღებიან 30 წლამდე ასაკის მოქალაქეები, რომლებსაც აქვთ საშუალო ან არასრული საშუალო განათლება.

სასწავლებელში შემსვლელებმა უნდა წარმოადგინონ შემდეგი საბუთები: 1) მომართვა მოსახლეობის საყოფაცხოვრებო მომსახურების საქალაქო ან რაიონული სამმართველოდან, 2) განათლების მოწმობა (დედანი), 3) დაბადების მოწმობა (დედანი), 4) სამედიცინო ცნობა (ფორმა № 286), 5) ავტობიოგრაფია, 6) ცნობა საცხოვრებელი ადგილიდან, 7) ორი ფოტოსურათი, პასპორტს და სამხედრო ბილეთს (მიწერის მოწმობას) წარადგენენ პირადად.

სწავლის პერიოდში მოსწავლეებს ეძლევათ სტიპენდია თვეში: კერვისა და ფოტოგრაფის სპეციალობაზე 38 მანეთი, ხოლო პარიკმახერის სპეციალობაზე — 30 მანეთი, რაიონებიდან მოვლინებულ მოსწავლეებს დამატებით მიეცემათ თვეში 10 მანეთი.

სასწავლებელში მოსწავლეთა ჩარიცხვა ხდება წინასწარი გასაუბრების შემდეგ.

სწავლა დაიწყება 1 ოქტომბერს.

სასწავლებლის დამთავრების შემდეგ კურსდამთავრებულებს ეძლევათ მოწმობა სპეციალობისა და კვალიფიკაციის მინიჭების შესახებ და წარმომგზავნი ორგანიზაციის მიერ უზრუნველყოფილი იქნება სამუშაო ადგილით.

სასწავლებლის მისამართია: თბილისი, დილმის მასივი, II კვარტალი მე-8 კორპუსი, ტელ. 51-39-18.

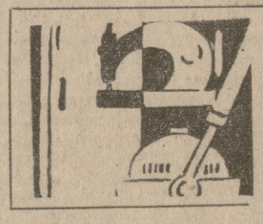

წარმოება-დაწესებულებების, კოლმეურნეობების, საბჭოთა მეურნეობების, საბინაო მეურნეობის ხელმძღვანელებმ, საცხოვრებელი ბინების მფლობელების და სხვა ორგანიზაციების

საყურადღებოდ

ახლოვდება ზამთარის გათბობის სეზონი — წლის ხანძრების მხრივ ყველაზე საშიში პერიოდი

ამ პერიოდში ხანძრები წარმოშვება გათბობის ყვარგისი ხელსაწყოების, ჰვარტლისაგან გაუწმენდავი კვამლსადენების, ელექტრული უწესცირო მდგომარეობაში მყოფ ელექტროდანადგარების და გამამყრალებელი ხელსაწყოების ექსპლოატაციის შედეგად.

მოქალაქენო!

ხანძრების თავიდან აცილებისა და მათთან ბრძოლისათვის გათბობის სეზონამდე დარჩენილი დრო მაქსიმალურად გამოიყენეთ აუცილებელ ხანძარსაწინააღმდეგო ღონისძიებების განსახორციელებლად.

ნეგასყოფლობითი სახანძრო საზოგადოების ცენტრალური სამმართველო

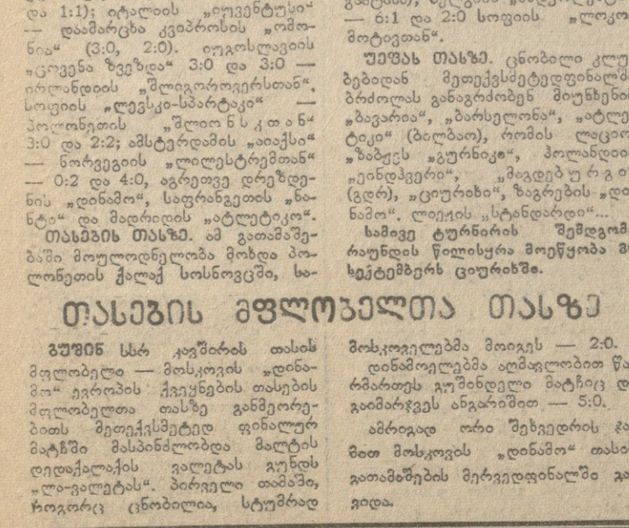

სენსაცია არ მომხდარა

ევროპის თასების მეორე რაუნდი

„საუზხაურთო ოთხშაბათი“ — ევროპაში სამი საკლუბო ტურნირის საპასუხო მაჩრების დღე — უსენსაციოდ დამთავრდა.

ჩემპიონთა თასი. 13 შეხვედრაში (ჩრდილოეთ ირლანდიის „ლენტფორანის“ შეხვედრა ისლანდიის „ვალიურთან“ ძოგვიანებით გაიმართება) ფავორიტები ბრძოლას განაგრძობენ ამ პოპულარული ტურნირის მერვეფინალში. მათ შორის არიან „ბორუსია“ (შონხენგლადბახი, გფრ), რომელმაც ორი შეხვედრის ჯამში მოუგო ბუდაპეშტის „ვაშაშს“ (3:0 და 1:1); იტალიის „იუვენტუსი“ — დამარცხა კვიპროსის „ომონია“ (3:0, 2:0). იუგოსლავიის „ცრვენა ზვეზდა“ 3:0 და 3:0 — ირლანდიის „შელიგორიერსთან“, სოფიის „ლევსკი-სპარტაკი“ — პოლონეთის „შლონსკი“ 3:0 და 2:2; ამსტერდამის „აიაქსი“ — ნორვეგიის „ლილესტრომთან“ — 0:2 და 4:0, ავრეთვე დრეზდენის „დინამო“, საფრანგეთის „ნანტი“ და მადრიდის „ატლეტიკო“.

თასების თასზე. ამ გათამაშებაში მოულოდნელობა მოხდა პოლონეთის ქალაქ სოსნოვიცში, სადაც ადგილობრივმა „ზაგლებმემ“ წაიგო სპერძნენთის კლუბ პოოთან — 2:0 (პირველი მატჩიც პერძენმა ფეხბურთელებმა გაიმარჯვეს ასეთივე ანგარიშით). მერვეფინალური გამოვლენ პრიზის ახლანდელი ძვლობელი „ჰამბურგი“ (გფრ), რომელმაც დაამარცხა ფინეთის გუნდი „რეიპასი“ — 8:1 და 5:2; ლაიფციგის „ლოკომოტივი“ — 4:1 და 2:2 ჩრდილოეთ ირლანდიის „კოლრეინთან“, ქოშიცეს „ლოკომოტივი“ — 0:0 და 2:2 შვეიცის „ეს ტერიანთან“ (ორივე ბერნი მატჩქის მოიდანზე გაიტანა); ბელგიის „ანდერლეხტი“ — 6:1 და 2:0 სოფიის „ლოკომოტივთან“.

უეფას თასზე. ცნობილი კლუბებიდან მეთექვსმეტეფინალში ბრძოლას განაგრძობენ მიუნხენის „ბავარია“, „ბარსელონა“, „იტლეტიკი“ (ბილბაო), რომის ლაცო, „ზაბეგნ „გურნიკი“, ჰოლანდიის „ეინდჰოვერი“, „ბოგდან ურგი“ (გდრ), „ციურიხი“, ზაგრების „დინამო“. ლიეჟის „სტანდარდი“...

სამოვე ტურნირის შემდგომი რაუნდის წილისყრა მოეწყობა 30 სექტემბერს ციურიხში.

თასების მფლობელთა თასზე

გუშინ სსრ კავშირის თასის მფლობელი — მოსკოვის „დინამო“ ევროპის ქვეყნების თასების მფლობელთა თასზე განმეორებითს მეთექვსმეტიდ ფინალურ მატჩში მასპინძლობდა მალტის დედაქალაქის ვალეტას გუნდს „ლა-ვალეტას“. პირველი თამაში, როგორც ცნობილია, სტუმრად მოსკოველებმა მოიგეს — 2:0.

დინამოელებმა აღმფლობით წარმართეს გუშინდელი მატჩიც და გაიმარჯვეს ანგარიშით — 5:0.

ამრიგად ორი შეხვედრის ჯამით მოსკოვის „დინამო“ თასის გათამაშების მერვეფინალში გავიდა.

ᲩᲝᲒᲑᲣᲠᲗᲘ

მასპინძლობს დონეცკი

დონეცკში შეიკრიბნენ ქვეყნის უძლიერესი ჩოგბურთელები, რათა ერთმანეთს შეეცალონ ჩემპიონის მედლის პირად. ჩათვლაში. მოასპარეზეებს სათავეში უდგანან თბილისელი ალექსანდრე მეტრეველი და ადგილობრივი მკვიდრი მარინე კრშინი. სულ პაექრობაში მონაწილეობს 64 გოჯი და 48 ქალი. ჩემპიონატი 12 დღეს გაგრძელდება.

მონაწილენი წილის ყრით დაყოფილი არიან რვა-რვა ჯგუფად. პირველ ეტაპზე სპორტსმენები წრიული სისტემით ითამაშებენ, შემდეგ კი გამარჯვებულნი ერთმანეთს ოლიმპიური წესით შეხვდებიან. განსაკუთრებულ ინტერესს იწვევს შეჯიბრებები ერთეულთა თანრიგის მიხედვით. ტურნირის სისტემა პრივილეგიას არავის ანიჭებს და ყველას აძლევს შესაძლებლობას, ძალა მოსინჯოს ალიარებულ ლიდერებთან.

სპორტული ამბები

ᲬᲧᲐᲚᲑᲣᲠᲗᲘ. სსრ კავშირის თასის გათამაშების ფინალური ტურნირის ცენტრალური ატჩი იყო ამ სპორტის პრიზის პრეტენდენტების — მოსკოვის „დინამოსა“ და სამხედრო-სახლეთო ფლოტის ცენტრალური სპორტული კლუბის შეხვედრა. იგი ფრედ დამთავრდა — 6:6. დინამოელებისათვის ეს ბოლო ასპარეზობა იყო — მათ ახლა რვიდან შვიდი ქული აქვთ. ძეზღვაურებმა 5 ქული დაკარგეს, ძვირად მარიგდ ეთთი თამაში დარჩათ — კიევის „დინამოსთან“ და გამარჯვების შემთხვევაში გახმეორებითი შეხვედრა მოუწევთ მოსკოველ დინამოელებთან.

ᲕᲔᲚᲝᲡᲘᲞᲔᲓᲘ. გაზეთ „სოციალისტიჩესკაია ინდუსტრიის“ პრიზზე ძრავალდღიან საკავშირო ჩემპიონატში ლიდერი შეიცვალა — გუნდურ ჩათვლაში მეცხრე ეტაპის შემდეგ ეს ხელ გავიდნენ უკოიელი ველოსიპედისტები. მათ გაიმარჯვეს სევასტოპოლის ქუჩებში 150-კილომეტრიან წრიულ დისტანციაზეც. ამ ეტაპზე პირველ ჩათვლაში პირველობდა მოლდავეთის ველოდის წარმომადგენელი ალექსანდრე ბლიუშკინი — 3:44.22.

ᲑᲘᲚᲘᲡᲘᲡᲘ. მინსკის მასლობლად — რაუბიაში გაიმართა საკავშირო საზაფხულო შეჯიბრება როლერებიანი თხილამურებით. 20-კილომეტრიანი ტრასა ოთხ საციცხლე მიჯნაზე სრული ყველაზე სწრაფად დაფარა სუმელმა სპორტსმენმა ნიკოლოს სგუნმა — 1:07.53,0 (სამი ხაჯარიმო ქულით). მეორე იყო მურმანსკელი დ. სკოსირევი — 1:08,33 (2), მესამე — ტომსკელი ვ. ვასილიევი — 1:08,36,8 (1). სპორტსმენებს რბოლა უნდებოდათ საკანგეროდ მომზადებულ მოასფალტებულ ბილიკებზე, ხოლო ისროდნენ მცირეკალიბრიანი შაშხანებით 50 მეტრზე.

ᲒᲠᲘᲤᲘᲜᲘ. საქართველო ოსტეხბურთელთა პირველობა პირველ ჯგუფში. ტურნირს ყველაზე დიდხანრად სათავეში ედგას ფიბოჭარტა — ბალის „ეზიერი“. ფოთის „კოლხეთთან“ წინა ტურში დამარცხებას ბალელნი არ მოუხდენია მის მდგომარეობაზე. ფოლეჯიხის „სქოზნი“ ინგარიშით 2:1 გამარჯვებამ კი ბინამტკიცი ადგილი ლიდერობა. „ეზიერმა“ 32 თამაშში 47 ქულა მოაგროვა და 7 ქულით ოსწრებს ოთხლოეს მეტოქეს — საჩხერის „ბეტრიეს“, რომელმაც მეორე შეხვედრა წაგო ზედიზენი — ამჯერად დიდი ანგარიშით 0:3 ოჩამჩირის „ამბანთან“.

ᲒᲝᲒᲔᲗᲘᲡᲞᲝᲠᲨᲘ სოფლის გუნდებს შორის „ოქროს თავიდის“ პრიზზე საკავშირო ტურნირის ზონალურ ასპარეზობაში გაიმარჯვა ადგილობრივმა „სალხინომ“ (7 ქულა 8 შესაძლებლიდან) და უფლება დაიმსახურა განაგრძოს ბრძოლა ფინალურ ტურნირში, რომელიც 7-13 ოქტომბერს გაიმართება მოლდავეთში. ვეიეჩკორში თამაშობდნენ რუსეთის სფსრ, უკრაინის, სომხეთისა და აზერბაიჯანის გუნდები.

ᲗᲔᲚᲐᲕᲘᲡ „ნადიკვარი“ გამოეთიბა ფიზკულტურული კოლექტივების ფეხბურთელთა გუნდების საკავშირო თასისათვის ბრძოლას. ქალაქ ვეიჩენკოში მან წაგო ადგილობრივ „ტრუდთან“ — 3:6.

ᲖᲠᲣᲜᲕᲐ ᲓᲔᲓᲔᲑᲡ

ᲮᲔᲚᲕᲐᲩᲐᲣᲠᲘ. (საკ. კორ.). პარტიის ხელვაჩაურის რაიკომმა მოაწყო მრავალშვილიანი და ახალგაზრდა დედების რაიონული შეკრება. შეკრების მთავარი მიზანი იყო მრავალშვილიანი დედების შრომისა და ყოფა-ცხოვრების საკითხების, მომავალი თაობის სწორად აღზრდის, ამ საქმეში პარტიული, საბჭოთა, პროფკავშირული და კომკავშირული ორგანიზაციების როლის გაძლიერების ღონისძიებათა შეჯამებაა.

შეკრებაზე სიტყვები წარმოთქვეს პარტიის რაიკომის მდივანმა ნ. ბუგაუნავამ, რაიონის მთავარმა ექიმმა რ. ბოლქვაძემ, ქ. ბათუმის ქალთა კონსულტაციის ექიმმა-გინეკოლოგმა ნ. ქიქვიძემ, ბავშვთა საავადმყოფოს მთავარმა ფეიდიატრმა ვ. ციკვაძემ, პედიატრმა ნ. ყორშუბაძემ და სხვა სპეციალისტებმა.

სესია მთაში

ᲧᲐᲖᲑᲔᲒᲘ. (საკ. კორ). პარტიის ყაზბეგის რაიკომმა, ივ. ჯავახიშვილის სახელობის ისტორიის, არქეოლოგიისა და ეთნოგრაფიის ინსტიტუტის დიდი სამამულო ომის ისტორიის განყოფილებამ და ყაზბეგის მზარეთმცოდნეობის მუზეუმმა მოაწყეს სამეცნიერო სესია, რომელიც სამამულო ომს მიეძღვნა.

სამეცნიერო სესია გახსნა რაიკომის პირველმა მდივანმა, ე. ჯავასძემ. შესავალი სიტყვით გამოვიდა რაიკომის მდივანი თამარ ლიდოშვილი.

ლექცია თემაზე—საქართველოს სსრ კავშირისათვის ბრძოლას პერიოდში — წაიკითხა ისტორიის მეცნიერებათა კანდიდატმა ვ. ასათიანმა. მოგონებები სტალინგრადთან ბრძოლებს შესახებ. — ასეთი იყო ა. ჯორჯიშვილის საუბრის თემა. ფილოლოგიის მეცნიერებათა კანდიდატმა გ. ნიშნიანიძემ ისაუბრა თემაზე — ქართველი ფრონტელი ჟურნალისტები დიდ სამამულო ომში.

ა. თომაძე.

ᲖᲐᲛᲗᲐᲠᲘ

3. Ა. ᲕᲔᲙᲣᲐ

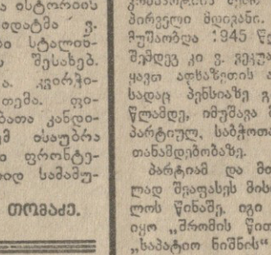

კომუნისტ ვეტერანთა რიგებს გამოაკლდა ცნობილი პარტიული, საბჭოთა და სამეურნეო მუშაკი, რესპუბლიკური ნომენკლატურის პენსიონერი ეფაიმერ ანდრიას ძე ᲕᲔᲙᲣᲐ. იგი დაბადა 1907 წელს ჩხოროწყუს რაიონის სოფელ ჭოლაში, ლარიბი გლეხის ოჯახში.

1921 წლიდან კომკავშირელი ვ. ვეკუა საბჭოთა ხელისუფლების პირველი დღეებიდანვე აქტიურად მონაწილეობდა ახალი ცხოვრების მშენებლობაში ფალენჯიხის რაიონში. იგი პარტიის რიგებში იყო 1931 წლიდან.

საშეალო სკოლის დამთავრების შემდეგ ვ. ვეკუა მუშაობს მასწავლებლად, ჯგალის სასოფლო საბჭოს აღმასკომის თავმჯდომარედ, რვაწლიანი სკოლის დირექტორად ჯვარში, ფალენჯიხის რაიონის კოლმეურნეობა კავშირის თავმჯდომარის მოადგილედ, სამაზრო-სატრაქტორო საადგურის დირექტორად, რაიონის აღმასკომის მიძღვანის გამგედ, მშრომელთა დეპუტატების რაიონული საბჭოს აღმასკომის თავმჯდომარედ. 1942 წლიდან წითელწყაროს რაიონის მანქანა-ტრაქტორთა საადგურის პოლიტგ