პროლეტარებო ყველა ქვეყნისა, შეერთდით!

კომუნისტი

ᲙᲝᲛᲣᲜᲘᲡᲢᲘ

ᲒᲐᲖᲔᲗᲘ ᲒᲐᲛᲝᲓᲘᲡ 1920 ᲬᲚᲘᲡ 3 ᲘᲕᲜᲘᲡᲘᲓᲐᲜ

ᲡᲐᲥᲐᲠᲗᲕᲔᲚᲝᲡ ᲙᲝᲛᲣᲜᲘᲡᲢᲣᲠᲘ ᲞᲐᲠᲢᲘᲘᲡ ᲪᲔᲜᲢᲠᲐᲚᲣᲠᲘ ᲙᲝᲛᲘᲢᲔᲢᲘᲡ, ᲡᲐᲥᲐᲠᲗᲕᲔᲚᲝᲡ ᲡᲡᲠ ᲣᲛᲐᲦᲚᲔᲡᲘ ᲡᲐᲑᲭᲝᲡᲐ ᲓᲐ ᲡᲐᲥᲐᲠᲗᲕᲔᲚᲝᲡ ᲡᲡᲠ ᲛᲘᲜᲘᲡᲢᲠᲗᲐ ᲡᲐᲑᲭᲝᲡ ᲝᲠ�გᲐᲜᲝ

КОМУНИСТИ — ОРГАН ЦК КП ГРУЗИИ, ВЕРХОВНОГО СОВЕТА ГРУЗИНСКОЙ ССР И СОВЕТА МИНИСТРОВ ГРУЗИНСКОЙ ССР

1977 ᲮᲣᲗᲨᲐᲑᲐᲗᲘ 22 ᲓᲔᲙᲔᲛᲑᲔᲠᲘ № 297 (17037) ᲤᲐᲡᲘ 2 ᲙᲐ�პ. 1977

ᲓᲦᲔᲡ, 22 ᲓᲔᲙᲔᲛᲑᲔᲠᲡ, ᲡᲐᲥᲗᲕᲘᲗᲝ ᲕᲘᲗᲐᲠᲔᲑᲐᲨᲘ ᲛᲝᲮᲓᲔᲑᲐ ᲛᲓᲘᲜᲐᲠᲔ ᲔᲜᲒᲣᲠᲘᲡ ᲒᲐᲓᲐᲮᲘᲓᲕᲐ ᲓᲐᲓᲒᲘᲜᲘᲡᲗᲕᲘᲡ ᲓᲐᲓᲒᲘᲜᲘᲡᲗᲕᲘᲡ ᲒᲐᲜᲘᲗᲚᲔᲑᲐ ᲯᲕᲠᲘᲡ ᲬᲧᲐᲚᲡᲐᲪᲐᲕᲘᲡ ᲐᲕᲡᲔᲑᲐ.

ᲛᲝᲒᲘᲚᲝᲪᲐᲕᲗ ᲐᲛ ᲓᲘᲓ ᲒᲐᲛᲐᲠᲯᲕᲔᲑᲐᲡ!

ᲛᲝᲓᲘᲡ ᲓᲐᲛᲙᲕᲠᲔᲚᲣᲠᲘ ᲨᲠᲝᲛᲘᲡ ᲬᲔᲚᲘᲬᲐᲓᲘ!

ᲒᲘᲕᲚᲘᲡ კიდევ რამდენიმე დღე, და ჩვენს პლანეტაზე კარს შემოაღებს ახალი, 1978 წელი — მეათე ხუთწლედის მესამე წელი. პატივსცემითა და მადლიერებით გავიცილეთ დიდი ოქტომბრის მესამოცეე წლისთავისა და ახალი საბჭოთა კონსტიტუციის მიღების წელს, რომელმაც ერთხელ კიდევ მთელი ძალით ცხადყო და გამოაჩინა საბჭოთა ადამიანების მგზნებარე პატრიოტიზმი, მათი ᲬᲘᲜᲐᲛᲫᲦᲝᲠᲘᲡᲝ შემოქმედება, მათი ალალი გარჯა სოციალისტური სამშობლოს ასაყვავებლად და საკეთილდღეოდ.

წყორედ ამ დღეებში, ამ ორი წლის შესაყარზე მთელი საბჭოთის ხალხი, მათ შორის საქართველოს მშრომელები, უდიდესი ინტერესითა და ᲧᲣᲠᲐᲦᲚᲔᲑᲘᲗ ეცნობიან სკკპ ცენტრალური კომიტეტის დეკემბრის პლენუმისა და სსრ კავშირის მეცხრე მოწვევის უმაღლესი საბჭოს მერვე სესიის გადაწყვეტილებებს, პლენუმზე სკკპ ცენტრალური კომიტეტის გენერალური მდივნის, სსრ კავშირის უმაღლესი საბჭოს პრეზიდიუმის თავმჯდომარის ამხანაგ ლ. ი. ბრეჟნევის ხიტყვას, სესიის სხვა მასალებს. პლენუმმა და სესიამ განიხილეს ჩვენი ქვეყნის ეკონომიკური და სოციალური განვითარების 1978 წლის სახელმწიფო გეგმისა და ბიუჯეტის პროექტები და ერთხმად დაამტკიცეს ისინი.

ამ დიდმნიშვნელოვან პარტიულ და სახელმწიფოებრივ დოკუმენტებში შეჯამებულად, მკაფიოდ, ნათლად და ყოვლისმომცველად არის ასახული ᲮᲣᲗᲬᲚᲔᲓᲘᲡ ორი წლის მანძილზე ჩვენი პარტიისა და ხალხის მიერ გაწეული შუშაობა, ამასთან ის მორიგი ამოცანები, წინსვლის, შემდგომი მოქმედების ის პრაქტიკული პროგრამა, რომლებიც პარტიის XXV ყრილობის გადაწყვეტილებებიდან გამოიკვეთებიან.

რა მთავარი საზრუნავი გვაქვს დღეს, რისთვისაც ახალ-ახალი რეზერვების ძიება და ამოქმედება, მთელი ჩვენი ძალების კონცენტრაცია გვჭირდება?

ერთ-ერთია უპირველესია შენარჩუნება და გაღრმავება იმ მიმდინარე დადებითი პროცესებისა, იმ პოზიტიური ცვლილებებისა, რომლებიც ეხოდენ თვალსაჩინოა უკანასკნელ წლებში, განსაკუთრებით კი მეათე ხუთწლედის განვლილ პერიოდში. ამ ხაუთმეტი წლის მიწურულში ჩვენ კმაყოფილებთ ვამბობთ, რომ საქართველოს მრეწველობის შუშაკებმა ვადამდე, 16 დეკემბრისთვის გაანაღდეს პროდუქციის რეალიზაციის მოცულობისა და უმნიშვნელოვანეს სახეობათა ნაწარმის გამოშვების მეათე ხუთწლედის ორი წლის გეგმა. სოციალისტურ შეჯიბრებაში დაწინაურდნენ თბილისის, ქუთაისის, რუსთავის, ბათუმის, ხოსუმის, ცხინვალის, ზუგდიდის, ᲮᲐᲨᲣᲠᲘᲡᲐ და ᲑᲝᲛᲑᲘᲡᲐ ᲓᲐ ᲑᲝᲛᲑᲘᲡᲐ ᲡᲮᲕᲐ ᲥᲐᲚᲐᲥᲔᲑᲘ ᲛᲝᲛᲚᲔ ᲠᲘᲒᲘ ᲒᲐᲒᲠᲗᲘᲐᲜᲔᲑᲐᲜᲔᲑᲘ, ᲙᲝᲛᲘᲢᲔᲢᲘ, ᲤᲐᲑᲠᲘᲙᲔᲑᲘ ᲓᲐ ᲥᲐᲠᲮᲜᲔᲑᲘ. ᲛᲐᲠᲗᲐ ᲬᲚᲔᲒᲐᲜᲓᲔᲑᲘᲗ ᲛᲘᲦᲬᲔᲣᲚᲘ 175 ᲛᲘᲚᲘᲝᲜᲘ ᲛᲐᲜᲫᲘᲗᲘᲡᲐᲜᲘᲗ ᲛᲔᲢᲘ ᲡᲐᲛᲠᲔᲬᲕᲔᲚᲝ ᲞᲠᲝᲓᲣᲥᲪᲘᲐ. ᲣᲛᲯᲝᲑᲔᲡᲓᲔᲑᲐ ᲮᲐᲠᲘᲡᲮᲘᲗ, ᲠᲐᲡᲐᲪ ᲐᲓᲐᲡᲢᲣᲠᲔᲑᲓᲐ ᲘᲡ ᲤᲐᲥᲢᲘ, ᲠᲝᲛ ᲣᲙᲐᲜᲐᲡᲙᲜᲔᲚ ᲬᲚᲔᲑᲘᲡ ᲒᲐᲜᲛᲐᲕᲚᲝᲑᲐᲨᲘ ᲩᲕᲔᲜᲘ ᲥᲕᲔᲧᲜᲘᲡ ᲛᲠᲔᲬᲕᲔᲚᲝᲑᲘᲡ ᲛᲣᲨᲐᲝᲑᲐᲛ ᲕᲐᲓᲐᲛᲓᲔ, 16 ᲓᲔᲙᲔᲛᲑᲠᲘᲡᲗᲕᲘᲡ ᲒᲐᲐᲜᲐᲦᲓᲔᲡ ᲞᲠᲝᲓᲣᲥᲪᲘᲘᲡ ᲠᲔᲐᲚᲘᲖᲐᲪᲘᲘᲡ ᲛᲝᲪᲣᲚᲝᲑᲘᲡᲐ ᲓᲐ ᲣᲛᲜᲘᲨᲕᲜᲔᲚᲝᲕᲐᲜᲔᲑᲘᲡ ᲜᲐᲬᲐᲠᲛᲘᲡ ᲒᲐᲛᲝᲨᲕᲔᲑᲘᲡ ᲛᲔᲐᲗᲔ ᲮᲣᲗᲬᲚᲔᲓᲘᲡ ᲝᲠᲘ ᲬᲚᲘᲡ ᲒᲔ�გᲛᲐ.

ᲡᲙᲙᲞ ᲪᲔᲜᲢᲠᲐᲚᲣᲠᲘ ᲙᲝᲛᲘᲢᲔᲢᲘᲡ ᲞᲚᲔᲜᲣᲛᲘᲡᲐ ᲓᲐ ᲡᲡᲠ ᲙᲐᲕᲨᲘᲠᲘᲡ ᲣᲛᲐᲦᲚᲔᲡᲘ ᲡᲐᲑᲭᲝᲡ ᲡᲔᲡᲘᲘᲡ ᲣᲛᲗᲐᲕᲠᲔᲑᲐᲨᲘ ᲩᲕᲔᲜᲘ ᲞᲐᲠᲢᲘᲘᲡ ᲓᲐ ᲡᲐᲮᲚᲗᲐᲨᲝᲡ ᲛᲔᲪᲜᲘᲔᲠᲗᲐ ᲛᲘᲦᲬᲔᲣᲚᲘ ᲛᲝᲜᲐᲪᲔᲛᲔᲑᲘᲡ ᲡᲘᲦᲠᲛᲔᲨᲘ ᲐᲛᲝᲥᲛᲔᲓᲔᲑᲐ ᲐᲮᲐᲚᲘ ᲞᲠᲝᲒᲠᲐᲛᲐ, ᲠᲝᲛᲚᲘᲡᲐᲪ ᲔᲡ ᲞᲐᲢᲐᲠᲐ ᲡᲢᲐᲢᲘᲡᲢᲘᲙᲣᲠᲘ ᲪᲕᲚᲘᲚᲔᲑᲔᲑᲘᲡᲐ, ᲐᲛ ᲞᲝᲖᲘᲢᲘᲣᲠᲘ ᲪᲕᲚᲘᲚᲔᲑᲔᲑᲘᲡ ᲓᲔᲙᲔᲛᲑᲠᲘᲡ ᲞᲚᲔᲜᲣᲛᲘᲡ ᲛᲘᲛᲦᲔᲠᲘ ᲓᲐᲒᲔᲒᲛᲘᲗ ᲓᲐᲓᲒᲔᲑᲣᲚᲘ ᲞᲠᲝᲒᲠᲐᲛᲐ, ᲠᲝᲛᲚᲘᲡᲐᲪ ᲔᲮᲝᲓᲔᲜ ᲛᲘᲜᲓᲝᲡᲐᲜᲘᲗᲐᲜᲘᲡ ᲓᲐᲛᲐᲯᲔᲠᲔᲑᲔᲚᲘ ᲬᲚᲔᲑᲘ.

ᲐᲮᲚᲐ ᲧᲕᲔᲚᲘᲡ ᲞᲐᲠᲢᲘᲣᲚᲘ ᲓᲐ ᲡᲐᲛᲔᲣᲠᲜᲔᲝ ᲮᲔᲚᲛᲫᲦᲕᲐᲜᲔᲚᲘᲡ ᲣᲜᲐᲠᲘ ᲘᲛᲘᲗ ᲒᲐᲛᲝᲩᲜᲓᲔᲑᲘᲡ, ᲠᲝᲛ ᲧᲕᲔᲚᲐᲤᲠᲘᲡᲐᲗᲕᲘᲡ ᲛᲠᲔᲬᲕᲔᲚᲗᲐ ᲨᲠᲝᲛᲘᲡ ᲬᲐᲠᲛᲝᲔᲑᲘᲡ ᲓᲐᲛᲐᲯᲔᲠᲔᲑᲔᲚᲘ ᲬᲚᲔᲑᲘ — ᲛᲔᲗᲠᲔᲛᲔᲡᲘ ᲓᲐ ᲛᲔᲗᲠᲔᲛᲔᲡᲘ ᲬᲚᲘᲡ ᲒᲔ�გᲛᲘᲡ ᲞᲘᲠᲕᲔᲚᲘ ᲬᲚᲘᲡ ᲒᲐᲜᲒᲐᲠᲘᲨᲘ. ᲩᲕᲔᲜᲘ ᲞᲐᲠᲢᲘᲘᲡ ᲓᲐ ᲮᲐᲚᲮᲘᲡ ᲛᲘᲠᲘ ᲒᲐᲬᲔᲣᲚᲘ ᲛᲣᲨᲐᲝᲑᲐ, ᲐᲛᲐᲡᲗᲐᲜ ᲘᲡ ᲛᲝᲠᲘᲒᲘ ᲐᲛᲝᲪᲐᲜᲔᲑᲘ, ᲬᲘᲜᲡᲕᲚᲘᲡ, ᲨᲔᲛᲓᲒᲝᲛᲘ ᲛᲝᲥᲛᲔᲓᲔᲑᲘᲡ ᲞᲠᲐᲥᲢᲘᲙᲣᲚᲘ ᲞᲠᲝ�გᲠᲐᲛᲐ, ᲠᲝᲛᲚᲔᲑᲘᲪ ᲔᲮᲝᲓᲔᲜ ᲛᲘᲜᲓᲝᲡᲐᲜᲘᲗᲐᲜᲘᲡ ᲙᲝᲜᲪᲔᲠᲢᲘᲠᲔᲑᲐᲡ ᲓᲐ ᲒᲐᲯᲐᲠᲗᲕᲔᲑᲘᲡ ᲬᲘᲜᲐᲛᲫᲦᲝᲠᲘᲡᲝ ᲛᲘᲦᲬᲔᲣᲚᲘᲡ ᲛᲘᲦᲬᲔᲕᲔᲑᲘᲡ ᲓᲐᲛᲐᲯᲔᲠᲔᲑᲔᲚᲘ ᲬᲚᲔᲑᲘ — ᲛᲔᲗᲠᲔᲛᲔᲡᲘ ᲓᲐ ᲛᲔᲗᲠᲔᲛᲔᲡᲘ ᲬᲚᲘᲡ ᲒᲔ�გᲛᲐ.

ᲡᲙᲙᲞ ᲪᲔᲜᲢᲠᲐᲚᲣᲠᲘ ᲙᲝᲛᲘᲢᲔᲢᲘᲡ ᲞᲚᲔᲜᲣᲛᲘᲡᲐ ᲓᲐ ᲡᲡᲠ ᲙᲐᲕᲨᲘᲠᲘᲡ ᲣᲛᲐᲦᲚᲔᲡᲘ ᲡᲐᲑᲭᲝᲡ ᲡᲔᲡᲘᲘᲡ ᲣᲛᲗᲐᲕᲠᲔᲑᲐᲨᲘ ᲩᲕᲔᲜᲘ ᲞᲐᲠᲢᲘᲘᲡ ᲓᲐ ᲡᲐᲮᲚᲗᲐᲨᲝᲡ ᲛᲔᲪᲜᲘᲔᲠᲗᲐ ᲛᲘᲦᲬᲔᲣᲚᲘ ᲛᲝᲜᲐᲪᲔᲛᲔᲑᲘᲡ ᲡᲘᲦᲠᲛᲔᲨᲘ ᲐᲛᲝᲥᲛᲔᲓᲔᲑᲐ ᲐᲮᲐᲚᲘ ᲞᲠᲝᲒᲠᲐᲛᲐ, ᲠᲝᲛᲚᲘᲡᲐᲪ ᲔᲮᲝᲓᲔᲜ ᲛᲘᲜᲓᲝᲡᲐᲜᲘᲗᲐᲜᲘᲡ ᲙᲝᲜᲪᲔᲠᲢᲘᲠᲔᲑᲐᲡ ᲓᲐ ᲒᲐᲯᲐᲠᲗᲕᲔᲑᲘᲡ ᲬᲘᲜᲐᲛᲫᲦᲝᲠᲘᲡᲝ ᲛᲘᲦᲬᲔᲣᲚᲘᲡ ᲛᲘᲦᲬᲔᲕᲔᲑᲘᲡ ᲓᲐᲛᲐᲯᲔᲠᲔᲑᲔᲚᲘ ᲬᲚᲔᲑᲘᲡ ᲒᲔ�გᲛᲘᲡ ᲞᲘᲠᲕᲔᲚᲘ ᲬᲚᲘᲡ ᲒᲐᲜᲒᲐᲠᲘᲨᲘ. ᲩᲕᲔᲜᲘ ᲞᲐᲠᲢᲘᲘᲡ ᲓᲐ ᲮᲐᲚᲮᲘᲡ ᲛᲘᲠᲘ ᲒᲐᲬᲔᲣᲚᲘ ᲛᲣᲨᲐᲝᲑᲐ, ᲐᲛᲐᲡᲗᲐᲜ ᲘᲡ ᲛᲝᲠᲘᲒᲘ ᲐᲛᲝᲪᲐᲜᲔᲑᲘ, ᲬᲘᲜᲡᲕᲚᲘᲡ ᲓᲐ ᲒᲐᲯᲐᲠᲗᲕᲔᲑᲘᲡ ᲞᲠᲝᲒᲠᲐᲛᲐ, ᲠᲝᲛᲚᲔᲑᲘᲪ ᲔᲮᲝᲓᲔᲜ ᲛᲘᲜᲓᲝᲡᲐᲜᲘᲗᲐᲜᲘᲡ ᲓᲐᲛᲐᲯᲔᲠᲔᲑᲔᲚᲘ ᲬᲚᲔᲑᲘᲡ ᲒᲔᲗᲠᲔᲛᲔᲡ

გრძანებულება საქართველოს სსრ უმაღლესი საბჭოს პრეზიდიუმისა

საქართველოს სსრ უმაღლესი საბჭოს პრეზიდიუმის საპატიო სიგელით იმ პირთა დაჯილდოების შესახებ, რომლებმაც განსაკუთრებით გამოიჩინეს თავი ენგურჰესის მშენებლობაზე

ენგურჰესის ჰიდროელექტროსადგურის აგებაში აქტიური მონაწილეობისათვის და იმასთან დაკავშირებით, რომ დამთავრდა მშენებლობის უმნიშვნელოვანესი ეტაპი — მდინარე ენგურის გადახიდვა და დაიწყო ჯვრის წყალსაცავის ავსება, საქართველოს სსრ უმაღლესი საბჭოს პრეზიდიუმის საპატიო სიგელით დაჯილდოდნენ:

როიკო ვარლამის ძე აგაია — ენგურჰესმშენის მაღლივი კაშხალის სამშენებლო სამმართველოს ხურთათა ბრიგადირი.

კუკური შალიკოს ძე აკობია — ენგურჰესმშენის მაღლივი კაშხალის სამშენებლო სამმართველოს მებეტონე.

რაფიკო სერაფიონის ძე ანთია — ენგურჰესმშენის „გვირაბმშენის“ სამშენებლო სამმართველოს მებეტონე.

იმედი გიორგის ძე აქუბარდია — ენგურჰესმშენის დამხმარე საწარმოთა საწარმოო გაერთიანების ბეტონის ქარხნის ზეინკალი.

ალექსი პარმენის ძე გიორგობიანი — ტრესტ „სოფლშენოტმონტაჟის“ ამერაჯანასის სამონტაჟო სამმართველოს ენგურის უბნის უფროსი.

ნიკოლოზ ნიკოდიმეს ძე გორგეჟანი — ენგურჰესმშენის სამუშაოთა მექანიზაციის სამშენებლო-სამონტაჟო სამმართველოს ექსკავატორის მემანქანე.

იური პიტრეს ძე გუგუჩია — ენგურჰესმშენის ავტოსატრანსპორტო სამმართველოს უფროსი.

თეიმურაზ ნიკოლოზის ძე დავითაშვილი — საქართველოს სსრ საავტომობილო ტრანსპორტის მინისტრი.

ანატოლი პაულის ძე დოლმატოვი — ენგურჰესმშენის უფროსის მოადგილე წარმოების დარგში.

ვლადიმერ ფილიპეს ძე ვოხრამეევი — ენგურჰესმშენის სამუშაოთა მექანიზაციის სამშენებლო-სამონტაჟო სამმართველოს გამმართველი.

გივი ტატაჩის ძე ემუხვარი — ენგურჰესმშენის ავტოსატრანსპორტო კანტორის მძღოლი.

გიორგი იასონის ძე ზარანდია — ენგურჰესმშენის უფროსის მოადგილე ეკონომიკის საკითხებში.

შოთა ალექსის ძე ივანაური — რუსთავის ცემენტის ქარხნის ნედლეულის საამქროს ბრიგადირი.

ფილიპე იასონის ძე იზორია — ენგურჰესმშენის სამოქალაქო-საბინაო მშენებლობის სამშენებლო სამმართველოს უბნის უფროსი.

გურამ მამიას ძე კვარაცხელია — ენგურჰესმშენის ავტოსატრანსპორტო კანტორის მძღოლი.

ალექსანდრე იასონის ძე მენაბდე — ენგურჰესმშენის მთავარი ინჟინერი.

თამბოლი ილარიონის ძე მიქავა — ენგურჰესმშენის დამხმარე საწარმოთა საწარმოო გაერთიანების საბადგირო გზის უფროსი.

ანზორ მიხეილის ძე მიქაძე — ენგურჰესმშენის უფროსის მოადგილე საერთო საკითხებში.

სერგეი ნიკოლოზის ძე მოტრი — „ჰიდროსპეცმშენის“ ტრესტის ენგურის სამშენებლო სამმართველოს ენგურის უბნის უფროსი.

ნიკოლოზ ნიკოდიმეს ძე გორგეჟანი — ენგურჰესმშენის სამუშაოთა მექანიზაციის სამშენებლო-სამონტაჟო სამმართველოს ექსკავატორის მემანქანე.

ალექსანდრე ალიოშის ძე ოლეინიკოვი — ენგურჰესმშენის მაღლივი კაშხალის სამშენებლო სამმართველოს მეარმატურეთა ბრიგადირი.

დიმიტრი მარკოს ძე რაზოშიჩუკი — ენგურჰესმშენის ძაღლოვანი კვანძის სამშენებლო სამმართველოს ელექტრიკოსთა ბრიგადირი.

ივანე ივანეს ძე რიხკოვი — ენგურჰესმშენის სამუშაოთა მექანიზაციის სამმართველოს უფროსი.

ომარ ალიოს ძე სარალიძე — ენგურჰესმშენის უფროსის მოადგილე კადრებისა და ყოფაცხოვრების საკითხებში.

დიმიტრი ნიკოლოზის ძე საფრონოვი — „ჰიდრომექანიზაციის“ ტრესტის ამერაჯანასის სამშენებლო სამმართველოს დრაგის მემანქანე.

ანატოლი სვიატოსლავის ძე ხაროტინი — „სპეცჰიდროენერგომონტაჟის“ ტრესტის ჰიდროძალოვანი უბნის ზეინკალ-მიმონტაჟე ენგურჰესის მშენებლობაზე.

მიხეილ ათანასეს ძე ქარდავა — ზუგდიდის ავტოსატრანსპორტო საწარმოს მძღოლი ენგურჰესის მშენებლობაზე.

შოქრი დავითის ძე ჭირია — ენგურჰესმშენის დამხმარე საწარმოთა საწარმოო გაერთიანების ღორეტქორი.

გრიგოლ სიმონის ძე შარაია — „სპეციჰიდროენერგომონტაჟის“ ტრესტის ენგურის უბნის ზეინკალ-მიმონტაჟე ენგურჰესის მშენებლობაზე.

ჯიმშერ სერთის ძე შვანგირაძე — ენგურჰესმშენის ქუთაისის საბრიგადო ავტოკომბინატის მთავარი ინჟინერი.

ივალეონ ელიზბარის ძე შონია — ენგურჰესმშენის „გვირაბმშენის“ სამშენებლო სამმართველოს მებეტონე.

ალექსანდრე ალიოშის ძე ოლეინიკოვი — ენგურჰესმშენის ძაღლოვანი კაშხალის სამშენებლო სამმართველოს ენგურის უბნის უფროსი.

ალექსანდრე ალიოშის ძე ჩხარტიშვილი — ენგურჰესმშენის სამუშაოთა მექანიზაციის სამშენებლო-სამონტაჟო სამმართველოს უბნის, უფროსი.

პასიკოვია გრიგოლის ასული ცურკანი — ენგურჰესმშენის საბინაო-საყოფაცხოვრებო კანტორის მოლბავი.

მოვლილი ნიკიფორის ძე ჭაკავა — ენგურჰესმშენის ძაღლოვანი კვანძის სამშენებლო სამმართველოს უბნის უფროსი.

ჯემალ ელიზბარის ძე ჯალალიანია — ენგურჰესმშენის მატერიალურ-ტექნიკური მომარაგების სამმართველოს მოშა.

საქართველოს სსრ უმაღლესი საბჭოს პრეზიდიუმის თავმჯდომარე
პ. გილაშვილი.

საქართველოს სსრ უმაღლესი საბჭოს პრეზიდიუმის მდივანი
თ. ლაშქარაშვილი.

თბილისი. 1977 წლის 21 დეკემბერი.

21 დეკემბერი

„პრავდის“ ფურცლებზე

მომავირნეობა — კომუნისტური ოვისებაა! ჩვენ ხომ მომგავირნეობას ვეუბნეთ ყველაზე ძვირფასი რამისათვის — სამშობლოს სიმდიდრისა და ძლიერებისათვის, ხალხის კეთილდღეობისა და აყვავებისათვის, წერს გაზეთი მოწინავე წერილში („ვიმუშაოთ უდანაკარგოდ“). როცა სკკკ ცენტრალური კომიტეტის დეკემბრის პლენუმისა და სსრ კავშირის უმაღლესი საბჭოს სესიის გადაწყვეტილებებს განმარტავენ, პარტიულმა ორგანიზაციებმა უფრო ფართოდ უნდა გაშალონ შეჯიბრება დევიზით: „ვიმუშაოთ ყაირათიანად, უდანაკარგოდ!“ ამ პატრიოტულ მოძრაობაში ჩაბმულ ყველა მშრომელი, თითოეულს ჩაუნერგონ წარმოების ბატონ-პატრონის, ქვეყნის ბატონ-პატრონის გრძნობა. ამასთან საჭიროა ყველგან დავაწესოთ მკაცრი კონტროლი სახელმწიფო დისციპლინის დაცვისადმი, ავამაღლოთ მომთხოვნელობა კადრებისადმი, შევქმნათ მფლანგველობისა და უყაირათობისადმი შეურიგებლობის ატმოსფერო.

ცენტრალურმა ტელევიზიამ დაიწყო უკრაინელ კინემატოგრაფისტთა ახალი ახლახან დამთავრებული ნამუშევრის „საბჭოთა უკრაინა ბრძოლისა და გამარჯვებათა წლებში“ ჩვენება. ეს ღრმაშინაარსიანი ფილმი კარგი საჩუქარია მაყურებელთათვის დიდი მოვლენის — უკრაინაში საბჭოთა ხელისუფლების გამოცხადების მესამოცე წლისთავის წინ.

ტრილოგიის მაყურებელთა თვალწინ ცალკეულ პირთა ცხოვრების ფონზე ჩაიცვლის თვით რესპუბლიკის ისტორია. შორსი და ბოიკინო, სტახანოვი და ანგელინა, პარტიზანთა მეთაურები კოვპაკი და ფიოდოროვი, აკადემიკოსები მამა-შვილი პატონები, ჯარისკაცი ალექსანდრე გიტალოვი, ორგზის სოციალისტური შრომის გმირი რომ გახდა... ამ ადამიანთა გმირობა, ცხოვრება, ჩაიწერა საყოველთაო-სახალხო ბრძოლისა და შრომის მატიანეში. ამ გმირებისა და ათასობით მათი თანამედროვის პირადი ბიოგრაფიის ფაქტები ხალხის ბიოგრაფიის ფაქტები ხდება. („დროის სახე“, „ტელეეკრანთან“).

სტუდენტთა პროფესიული მომზადების ინტენსიფიკაცია ყოველდღე იმის გამოც, რომ მრეწველობამ ვერ აითვისა ბევრი აპარატის გამოშვება, წერს გაზეთის ფურცლებზე, ტექნიკურ მიკნიერებათა კანდიდატი გ. სტაროვეროვი. ბევრი აპარატის გამოშვება, ტანსაცმელსა ჰგავს ან ვიწრო გაქვს, ან ფართო. ირიბოდ, საპროექციო-სატელევიზიო მოწყობილობის მახასიათებლები სრულიადაც არ შეესაბამება დიდაქტიკურ პრინციპებს. უმაღლესი სასწავლებლის აუდიტორიების პირობებს. უნდა ვითქროთ, სამრეწველო საწარმოები გამოეხმაურებიან უმაღლესი სკოლის მოთხოვნებს. აქ ორმხრივი ინტერესია. საბოლოო ანგარიშით საქმე ეხება მომავალი სპეციალისტების სწავლების ხარისხს. („განა ყველა საშუალება კარგია?“).

გაზეთი აქვეყნებს მრავალფეროვან საკავშირო და საერთაშორისო ინფორმაციას.

PRAVDA

ბელადის ანდერძის ერთგულნი

ყაზანი, 20 დეკემბერი. (საკდესის კ.). აქ ფართოდ აღნიშნავენ 90-ე წლისთავს ყაზანელ სტუდენტთა რევოლუციური შეკრების დღიდან, მელშიც პირველი საბრძოლო ნათება მიიღო დიდმა ლენინმა. დღეს მართა ქალაქისა და ავტონომიური პუბლიკის საზოგადოებრივი ბიუროს ერმა კრება. მიძღვნილი ისტორიული მოვლენისადმი, რომლითაც დაიწყო რევოლუციური მოღვაწეობა ათა კლასისა და ყველა მშრომელ ბელადმა და მასწავლებელმა. უნისტური პარტიისა და მსოფლიო-პირველი სოციალისტური სახელმწიფოს დამაარსებელმა. კრებაში მოლეობენენ პარტიული, საბჭოთა კომკავშირული მუშაკები, თვალსაჩინო მეცნიერები, კულტურის მოღვაწეები ათობით უმაღლესი სასწავლებლიდან. ჩამოსული სტუმრები

ება გახსნა სკკპ თათრეთის საო კომიტეტის მდივანმა მ. თ. ვანმა მისი მონაწილეები მჭუბარეთ შიჩდნენ სკკპ ცენტრალური ტეტის ვენერალური მდივნის, კავშირის უმაღლესი საბჭოს პრ-

„ენგურჰესი“ ენერგეტიკულ ბაზად

ენგურჰესის ჰიდროელექტროსადგურის ამოქმედებასთან დაკავშირებით, ენერგეტიკულ ბაზად ქცეულ ენგურჰესზე ინტერვიუ ენერგეტიკის მინისტრ ალ. ბერეტაგაია

ენგურჰესი ამ ოთხ-ხუთ კვირაში ამოქმედდება. ამ ამბავს ელოდებიან ენერგეტიკოსები, ელოდებიან ენერგეტიკული ბაზის ამოქმედებას ენერგეტიკოსებიც. ენერგეტიკული ბაზა ენერგეტიკოსებისა, ენერგეტიკული ბაზა ენერგეტიკოსებისა, ენერგეტიკული ბაზა ენერგეტიკოსებისა... ეს

„კომუნიზმი — ეს არის საბჭოთა ხელისუფლება პლუს მთელი ქვეყნის ელექტრიფიკაცია.“ ვ. ი. ლენინი

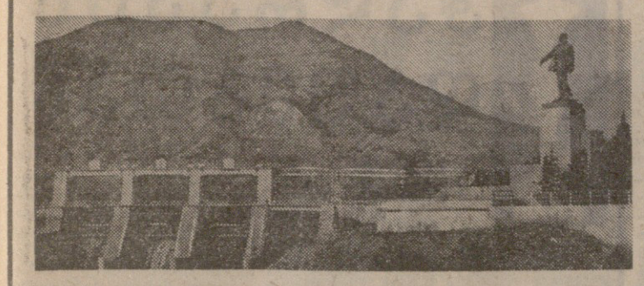

ზაჰესიდან ენგურჰესამდე

დღეს სახელოვანი ენგურჰესის მშენებლები ზეიმობენ მდინარე ენგურის გაღაახიდვას

„საქართველოს სსრ რესპუბლიკაში — უზრუნველყოფილ ელექტროენერგეტიკის შემდგომი განვითარება ძირითადად ჰიდროენერგორესურსების გამოყენების გზით, გავაკეთოთ ელექტროენერგიის გამომუშავება 1,5-ჯერ. დავამთავროთ ენგურის ჰიდროელექტროსადგურის მშენებლობა.“

სსრ კავშირის სახალხო მეურნეობის განვითარების 1976-1980 წლების ძირითადი მიმართულებებიდან.

ამგავი მთის მდინარისა

ვიდრე ენგურს ძველ ქალაქოტში გადააგდებდნენ

ქველად სვანი კაცისათვის რომ გეთქვათ, ეს შმაგი ენგური მალე სინათლედ იქცევა, ქვეყანას შოქს მოჰფენსო, უნდობლად შემოგხედავდა. — ნეტა ჩემიანებს, ხეს გასასყიდად ბარში წასულთ ტყეს არ დაუშლიდეს, მერე საჭირო ნივთებით ხელდამშვენებულს, ოჯახ დაბრუნებულთ მაღირსებდეს, სხვა მაგისაგან არა მინდა რო, გეტყოდათ ალბათ.

ოდითგანვე შეესისხლხორცნენ ერთმანეთს მთის შვილი სვანი და მთის მდინარე ენგური. სვანს ერწმუნა ენგური. — იცოცხლე, ვიდრე ენგური თვის კალაპოტს არ შეიცვლისო, დალოცავდა მასპინძელი ჯაზად მიმავალ სტუმარს... სასწაულმოქმედი ძალა ჰქონდა თითქოს ამ სიტყვებს, სვანი კაციც დიდხანს შეაბრდებოდა ხოლმე ცას და დედამიწას...

ადიოდა წლები. ენგური ენგურობას არ იშლიდა, ადამიანი კი ყოველთვის თვის მოდგმის ერთგული იყო — დინჯი, კეთილი, მოაზროვნე. ჰოდა, ერთხელ მან განიზრახა ენგური თავის სამსახურში ჩაყენებინა. განიზრახა და ჩანაფიქრის ასრულებას შეუდგა...

ალ რა ხანია, საქართველოს მშრომელები დაბა ჯვრიდან ხელმარცხნივ მდინარე ენგურზე მძლავრ ჰიდროელექტროსადგურს აშენებენ. ფრთას შლის ქართველი კაცის ოცნება — მთაში დაგროვილ მთელ თვის ენერგიას ენერგია სულ მალე ხალხის საკეთილდღეო საქმის მოახმარს.

ენგურჰესი თვისი ინვირული ჩანაფიქრით მიწისზედა და მიწისქვეშა მძლავრი ელექტროსადგურების კომპლექსს წარმოადგენს. ამ საშვილიშვილო, ეპოქალურ მშენებლობაზე უნიკალურია 271,5 მეტრი სიმაღლის რკინა-ბეტონის თაღოვანი კაშხალი, რომლის ბადალი ჰიდროშენებლობის მსოფლიო პრაქტიკაში ჯერ არ არ ყოფილა. კაშხალი დაგროვებს დაახლოებით მილიარდ 100 მილიონ კუბურ მეტრ წყალს და შექმნის ხელოვნურ ზღვას.

ენგურჰესის მთავარი სადგურის ძალოვანი კვანძის სამანქანო დარბაზი მოწყობილია ორმად, მიწისქვეშა. აქ ამოშავიდა ხუთი ჰიდროტურბინა, რომლებიც გამოიმუშავებენ 1,3 მილიონ კილოვატ ელექტროენერგიას.

ელექტროსადგურის ამოქმედება დაგეგმილია მომავალი წლის დასლევისათვის.

— მიწისქვეშა სადგურიდან გამოსული წყალი, — გვეუბნება ენგურჰესის მშენებლობის სამართველოს მთავარი ინჟინერი ოლეგ კრატი, რომელიც ბრატსკის ჰესის მშენებლობაშიც მონაწილეობდა, — თხუთმეტკილომეტრიანი სარინი გვირაბით შეუერთდება მდინარე ერისწყალზე შექმნილ გალის ხელოვნურ ზღვას. მერე კი თავის ენერგიას მოახმარს მიწისზედა ოთხ ჯასკალო ჰიდროელექტროსადგურს. მთლიანად ენგურჰესის სიმძლავრე 1.640 ათასი კილოვატია: ეს ორჯერ მეტია საქართველოში მოქმედი ყველა ჰიდროელექტროსადგურების მიერ გამომუშავებულ ენერგიაზე. მოგეხსენებათ ზემოაღნიშნული № 1, 2, 3 და 4 მიწისზედა ვარდნილი ჰესები კარგა ხანია მოქმედებენ. მათ უკვე მილიონობით კილოვატსათი სამრეწველო დენი მოაწოდეს სახალხო მეურნეობას.

საქართველოს მშრომელები სამართლიანად ამაყობენ ამ მშენებლობით. ენგურის ჰიდროელექტროსადგურის მთლიანი ამოქმედება გადაჭრის ისეთ დიდ პრობლემას, როგორიც არის ამიერკავკასიის მოძმე რესპუბლიკების სახალხო მეურნეობის მომარაგება იაფი ელექტროენერგიით. ეგი დიდად შეიწყობს ხელს ამიერკავკასიისა და სამხრეთ რუსეთის გაერთიანებული ენერგოსისტემების სიმძლავრეთა ზრდას, საშოალებას მოგვცემს მდინარე ენგურისა და ერისწყალის მიდამოებში ამოვაშრეთ 20 ათასი ჰექტარი მიწის ფართობი, რომელიც გამოსადეგი იქნება ჩაის, ციტრუსებისა და სხვა სუბტროპიკული კულტურების გასაშენებლად.

ახლა ენგურჰესზე მიმდინარეობს მშენებლობის ერთ-ერთი მნიშვნელოვანი ეტაპის დამამთავრებელი სამუშაოები, რომლებიც დაკავშირებულია ჯვრის წყალსაცავის შექმნასა და მთავარი სადგურის სამი აგრეგატის ამოშვებასთან.

ჯერ კიდევ შარშან ზაფხულში საქართველოს კომპარტიის ცენტრალური კომიტეტისა და რესპუბლიკის მინისტრთა საბჭოს ერთობლივი გადაწყვეტილებით დადგინდა წყალსაცავის ავსების დრო და შემოშავდა საამისო ღონისძიებანი. შორს არ არის ეს დღეც. 22 დეკემბერს, ენერგეტიკის საკავშირო დღესთან დაკავშირებით, ენგურჰესის მშენებლები დამახასურებლად ეზიმეტენ ამ წუთებს. წყალი უნდა დაგუბდეს 45 მეტრ სიმაღლეზე.

...კაშხალის კედელთან, ასიოდე მეტრის მოშორებით, ხელმარცხნივ, პატარა ფიფური სახლი დგას. ეს კაშხალშენის მთავარი სადისპეტჩეროა. აქ ყოველდღე იკრიბებიან მშენებლები. აჯამებენ ყოველდღიური შრომის შედეგს, სახავენ ოპერატიულ ღონისძიებებს მუშაობაში ხარვეზების აღმოსაფხვრელად.

ხუთ დეკემბერს აქ პირველი თოვლი მოვიდა. ნისლში გაეხვია მთები. მაგრამ ზამთრის სუსხი არაფრად ჩაუგდიათ მშენებლებს. ბაგირ-ამწეებზე ჩამოკიდებული ბეტონით დატვირთული ბადიები ნარნარით ეშვებოდნენ დანიშნულების ადგილს. ბეტონს ბეტონი ემატებოდა.

— კარლო შანავა, — გავიგეცნო იგი. 1965 წლიდან ვმუშაობო აქ. თავდაპირველად რიგითი დისპეტჩერი იყო, ახლა მთავარი დისპეტჩერია.

— ამიამად თაღოვანი კაშხალის შუა ნაწილში და მარჯვენა მონაკვეთზე ვაწყობთ ბეტონს. მარცხენა მხარეს კი პირველი რიგის სამუშაოები თითქმის დამთავრებულია. 5 დეკემბრისათვის უნდა ჩაგვეწყო 415 ათასი კუბური მეტრი ბეტონი, ფაქტიურად 427.609 კუბური მეტრი ბეტონი ჩავაწყვეთ, რითაც სამუშაოთა გრაფიკს ათი დღით გავუსწარით.

— რამდენი კუბური მეტრი ბეტონი უნდა ჩააწყოთ ყოველდღიურად? — ვეკითხებით ჩვენ.

— ოპერატიული გრაფიკით — 1300 კუბური მეტრი, მაგრამ 22 დეკემბრისათვის ენგურის გადახიდვასთან და წყალსაცავის შექმნასთან დაკავშირებით ალბათ ოერო მეტის ჩაწყობა მოგვიხდება.

ახლა კაშხალის მშენებლობაზე დამკვრელური შრომაა გამოცხადებული. როგორც ფლტადი სკას, ისე შესვიან მამაცი ადამიანები კაშხალის ტანს. არაჩვეულებრივი სანახაობაა, ყველფერი გრანდიოზულია ირგვლივ. კუბურებენ მოტორები, წყალსატუმბები, მრავალტონიანი სატვირთო ავტომანქანები, ზათქითა და ხმაურით აკვირებს ალდეს თავის ვეება ციცხვს მძლავრი ექსკავატორი. ზემოდან კაშხალის ქვაბულში მომუშავე ადამიანები ტექნიკის გვერდით ჭიანჭველებად მოგეჩვენებათ.

თაღოვანი კაშხალის მშენებლობაზე ამჟამად ბეტონს აწყობს 6 სამცვლიანი ბრიგადა. ძირითადად მეგეტონეთა სამი უბანია. ყოველ მათგანში მუშაობს ორ-ორი სამცვლიანი ბრიგადა და თითოეულში 40-50 კაცი შედის. მათ შორის გაჩაღებულია სოციალისტური შეჯიბრება. პირველის ბონუი აკობიას № 6 უბანი. აქ წარმატებით შრომობენ თემურ გოგრიჭიანის, ვასილ დიდიკის, ივთანდილ ჯოხაძის, ალბერ ფეიდორჩუკის ბრიგადები.

— ჩვენმა ცვლამ, — გვითხრა გ. აკობიამ, — 14 ოქტომბერს უპატაჟო სამშობლოს წლიური გეგმის ვადამდე შესრულება. ამით ჩვენ წარმატებით გავანაღდეთ დიდი ოქტომბრის მე-60 წლისთავის აღსანიშნავად ნაკისრი სოციალისტური ვალდებულება...

— ეგვენი რისკოვი, მექანიზებული სამუშაოთა სამმართველოს უფროსი, — გაგვეცნო იგი. ახლა ჩვენს ბიჭებს, რომ იტყვიან, ამოსუნთქვის დროც არა აქვთ. კაშხალის ქვედა ბიეფიდან ენგურის ფილტრირებულ წყალს ვქაჩავთ, ვაწყობთ ბეტონს. ვჩქარობთ, ენგურის ძველ კალაპოტში გადმოგდების დროც მოახლოვდა.

როგორც საუბრიდან შეიტყეთ, დეკემბერი მართლაც დამკვრელური შრომის თვეა გადაკვეთის ენერგოგიგანტის მშენებლებმა. თუ კი სხვა თვეებში დღეში აწყობდნენ 300-400 კუბურ მეტრ ბეტონს, ახლა შრომის ნაყოფიერება აქ ორჯერ გაიზარდა.

— ახლა ესტაფეტა გადაეცა წყალმოღერის სამსახურის ბრიგადას, — გვიყვება ანატოლი ფოლმატოვი, ენგურჰესის მშენებლობის სამმართველოს უფროსის მოადგილე, სამ დღეში, 22 დეკემბამდე, ჩვენ უნდა შევასრულოთ ენგურის ძველი კალაპოტიდან ტექნიკის საეკავატორო სამუშაოები, იმ ადგილებიდან, სადაც მომავალში ადამიანის ფეხი არასოდეს დაიდგმება.

სთქმელია რა იოლია ეს. მაგრამ ამის მისაღწევად მშენებლებს თუ რაოდენ დიდი სიძნელეების გადალახვა მოუხდათ. ამას მხოლოდ ციფრის ენა თუ გადმოსცემს. კაშხალის მიხრეტლის 50 მეტრი სიღრმიდან წელს ამოიღეს 500 ათასი კუბური მეტრი გრუნტი.

...ამაყად დგას ცადაზიდული ბეტონის გიგანტი — თაღოვანი კაშხალი.

მთის ციცაბზე კი შორიდან მოჩანს, მოწოდება: „სკკპ XXV ყრილობის გადაწყვეტილებებს შეეასრულებთ!“ საქართველოს ენერგეტიკის მომაღალი ფლაგმანის თითოეული მშენებლისათვის ამ სტატიებს განსაკუთრებული მნიშვნელობა აქვს. პარტიის ამ ისტორიული ყრილობის გადაწყვეტილებაში ხომ ასეთი სიტყვებიც არის: „დავამთავროთ ენგურის ჰიდროელექტროსადგურის მშენებლობა!“

გ. ნოდია,
ო. არობელიძე,
„კომუნისტის“ ხბეც. კორესპონდენტები.

დაბა ჯვარი.

ხანერთო წარმატებაში დიდი წვლილი შეიტანეს თაღოვანი კაშხალის მოწინავე მშენებლებმა. აი ეხინიც — „ხუროთმეებზე: კაშხალის მოწინავე მშენებლები (მარჯვნიდან) გ. სენაჩოვი, შ. ქარდავა, ნ. აკობია, ბ. კუკავა, ა. ელენაკოვი, კ. აკობია, ვ. შერვაშიძე და ა. მელიქოვი; თაღოვანი კაშხალის ქვედა ბიეფის ხიდი.

ო. ფუტკარაძის ფოტო.

ენერგეტიკის პიონერი

ზაჰესი 50 წლისაა

ოგმოცდაათი წელი შეესრულდა ზემო ავჭალის ვ. ი. ლენინის სახელობის ჰიდროელექტროსადგურს. ნახევარი საუკუნეა ეგი ერთგულად ემსახურება რესპუბლიკის სახალხო მეურნეობას. ეს შრომითი იუბილე მით უმეტეს ღირსსაცნაურია, რომ აღინიშნება დიდი ოქტომბრის მე-60 წლისთავის წელს, სსრ კავშირის ახალი კონსტიტუციის მიღების წელს.

1921 წლის აგვისტოში საქართველოს სსრ მთავრობის სამეცნიერო-ტექნიკურმა კომიტეტმა მიიღო გადაწყვეტილება ზემო ავჭალის ჰიდროელექტროსადგურის მშენებლობის შესახებ. შეიქმნა საქართველოს საზოგადოებრიობისა და ინჟინრული აზრის საუკეთესო წარმომადგენელთა შთანაფიქრისა და პროექტების განხორციელების რეალური შესაძლებლობა. ამაში წამყვანი როლი შეასრულა ნიჭიერმა მეცნიერმა, ინჟინერ-ჰიდროტექნიკოსმა, პროფესორმა ბ. ვიჭინაძემ.

ზაჰესის მშენებლობის ხელმძღვანელად 1922 წელს სპეციალური სამთავრობო კომიტეტი შეიქმნა. ზაჰესის კომიტეტს სათავეში ჩაუდგა საქართველოს სსრ სახალხო კომისართა საბჭოს თავმჯდომარე შ. ელიავა.

სადგურის მშენებლობა მასობრივი შაბათობით დაიწყო 1922 წლის 10 სექტემბერს. შაბათობაში ქალაქ თბილისისა და ახლომდებარე სოფლების 4 ათასამდე მშრომელი მონაწილეობდა. შაბათობას ს. ორჯონიკიძე და ფ. მახარაძე ხელმძღვანელობდნენ.

ვ. ორჯონიკიძისათვის გაგზავნილი 1922 წლის 16 ოქტომბრის, წერილში ვ. ი. ლენინმა მხარი დაუჭირა წინადადებას საქართველოში პირველი დიდი ჰიდროელექტროსადგურის მშენებლობის თაობაზე. სსრ კავშირის მოსახლეობა და თაოსანური საბჭოთა იქ მშენებლობა საერთო-სახელმწიფო მნიშვნელობის ობიექტად გამოაცხადა და ოზრონგელეფოთდა მას ხელმძღვანელობა, მოწყობილობითა და საშენი მასალებით.

1923 წლის მაისიდან სამუშაოები მთელი თვრამეტით გაიშალა. სწრაფად გაიზარდა მშენებელთა კოლექტივი, რომელშიც ბევრი ეროვნების წარმომადგენლები შედიოდნენ. მან გამოცდილებაც შეიძინა და წარმატებით მოუპობდა. ამავე ოროს შენდებოდა ელექტროგადამცემი ხაზი ზაჰესიდან თბილისამდე.

ზაჰესის მშენებლები ხალხისა და სამშობლოს წინაშე დიდი პასუხისმგებლობის გრძნობით შრომობდნენ. მაღალხარისხოვნად და კეთილსინდისიერად ასრულებდნენ მინდობილ სამუშაოებს. კარგად ესმოდათ, თუ რა დიდი იყო მათი შრომითი მოვალეობა, რა დიდი მნიშვნელობა ჰქონდა ზაჰესს საქართველოსათვის. და სადგურის ექსპლოატაციის მთელმა მომდევნო პერიოდმა ცხადყო სწორედ, რაოდენ მაღალხარისხოვნად უმუშავიათ ზაჰესის მშენებლებს. მოვიყვანთ ერთ დამახასიათებელ მაგალითს. 1968 წელს ოჩვეულო წყალმეტრების დროს, როცა წყლის ხარჯმა გადააჭარბა განგარიშებულს და წამში 2.600 კუბურ მეტრს მიაღწია (საკარაუდო 1.500 კუბური მეტრია), წყლის გავლამ ზაჰესის ნაგებობისათვის უმტკივნეულოდ ჩაიარა.

ზაჰესის პირველი რიგის მშენებლობა წარმატებით დამთავრდა 1927 წელს. ეს იყო საქართველოში პირველი და ჯოლხოვის შემდეგ ჩვენს ქვეყანაში მეორე დიდი ენერგეტიკული მშენებლობა, რომელსაც უშუალო ყურადღებას უთმობდა და მხარს უჭერდა ვ. ი. ლენინი. ამის აღსანიშნავად ზაჰესს ვლადიმერ ილიას ძის უკვდავი სახელი მიენიჭა. ზაჰესის ტერიტორიაზე აღიმართა ვ. ი. ლენინის ძეგლი, რომლის ავტორი გამოჩენილი მოქანდაკე ი. შადრია. ეს იყო საბჭოთა მონუმენტური ქანდაკების ერთ-ერთი პირველი ქმნილება. ძეგლი ორგანულად შეერწყა საქართველოს ამ შესანიშნავი კუთხის პეიზაჟს, სადაც, როგორც ფრიტიოფ ნანსენმა თქვა, ერთმანეთს შეჰყურებს ორი ქვეს სასწაული — ჯვარი და ზაჰესი.

ზაჰესი და ვ. ი. ლენინის ძეგლი საზეიმო ვითარებაში გაიხსნა 1927 წლის 16 ივლისს და ხალხის ნამდვილ გამარჯვების ნიშნად. აქ მოვიდნენ თბილისის ათიათასობით მშრომელი, საქართველოს ყველა რაიონის წარმომადგენლები.

ზაჰესის გახსნაზე ჩამოვიდნენ მ. კალინინი, მ. ციხაია, ფ. მახარაძე, პარტიისა და თავვრობის სხვა ხელმძღვანელები. ზაჰესისადმი მიძღვნილ მატნეგზე მკითხ სიტყვა წარმოთქვა მ. კალინინმა.

ზაჰესის პირველი რიგის ამოშავიდის შემდეგ რესპუბლიკის მშენებლები შეუდგნენ მისი მეორე რიგის აგებას, რომელიც 1938 წელს დამთავრდა. ამის შედეგად ზაჰესის სიმძლავრემ 36,8 ათას კილოვატს მიაღწია.

პირველ ომისშემდგომ წლებში ზემო ავჭალის ვ. ი. ლენინის სახელობის ჰიდროელექტროსადგური შრომის წითელი დროშის ორდენით დაჯილდოვდა. დიდ სამამულო ომში საბჭოთა ხალხის გმირობის შემდეგ საქართველომ კიდევ მეტი ენთუზიაზმით განაგრძო ახალი ელექტროსადგურების მშენებლობა. განვლილი 50 წლის მანძილზე რესპუბლიკის ელექტროსადგურების სიმძლავრე 160-ჯერ გაიზარდა. ახლა ენერგეტიკაში სულ სხვა სათვალავია. თბილისის სახელმწიფო რაიონული ელექტროსადგურის მარტო ერთი აგრეგატი სიმძლავრით ხუთ ზაჰესს უდრის. ენგურჰესის სიმძლავრე მშენებლობის დამთავრების შემდეგ 40 ზაჰესის ტოლი იქნება.

გიგანტურად გაიზარდა ელექტროგადამცემი ხაზებიც. თუ 1927 წელს, ზაჰესის პირველი რიგის ამოშავების წელს, თბილისის რაიონში აშენდა 50 კილომეტრამდე სიგრძის 35 კილოვოლტი ძაბვის ხაზი, ახლა რესპუბლიკაში მოქმედების 0,4-500 კილოვოლტამდე ძაბვის ელექტროგადამცემი ხაზები, რომელთა საერთო სიგრძე 80 ათას კილომეტრს აღემატება.

ქართული ენერგოსისტემის დაბადებამ დიდი მიზნეული 1934 წლის 20 ივნისი, როდი პარალელურად ჩაირთო სამუშაოდ ზაჰესი და რიონჰესი. მომდევნო წლებში ქართული ენერგოსისტემა განუწყვეტლივ ვითარდებოდა და იხვეწებოდა. ეგი აღიჭურვა სისტემატური ავტომატიკის რელეური დაცვის სადგურების ავტომატიზაციის საშუალებებით, მტკიცედ დადგა შემდგომი ტექნიკური პროგრესის რელსებზე. ამჟამად ქართული ენერგოსისტემა 70 ელექტროსადგურს აერთიანებს.

მეცხრე ხუთწლედი რესპუბლიკისთვის მთლიანი ელექტრიფიკაციის ხუთწლედი იყო. ამის შედეგად რესპუბლიკის ყველა რაიონული ელექტროენერგიის საქმთავარენერგოს სისტემიდან იღებს. დასახლებული პუნქტების 98 პროცენტი ელექტრიფიცირებულია.

ენერგეტიკოსები პირნათლად ასრულებენ ნაკისრ სოციალისტურ ვალდებულებებს, მტკიცედ იბრძვიან მეათე ხუთწლეულის ვადამდე დამთავრებისათვის. საქმთავარენერგოს სისტემაში მუდამ მუწინაგეთა შორისაა ზემო ავჭალის ვ. ი. ლენინის სახელობის ჰიდროელექტროსადგურის სახელოვანი კოლექტივი. ეგი წარმატებით ასრულებს დიდი ოქტომბრის მე-60 წლისთავის აღსანიშნავად ნაკისრ ყველა სოციალისტურ ვალდებულებას და მაღალ ტექნიკურ-ეკონომიკურ მაჩვენებლებს აღწევს. სადგური მოდერნიზებულია, აქ ყველა ძირითადი პროცესი ავტომატიზებულია.

ხუთი ათეული წელი გავიდა მას შემდეგ, რაც პირველად აკაკუნა ზაჰესის ჩიჩაღლნები. დღეს ზაჰესი ალარ ასრულებს მნიშვნელოვან როლს საქმთავარენერგოს სისტემაში. საკმარისია თქვას, რომ ახლა ამ ელექტროსადგურის სიმძლავრე ყველ მარტო ტელევიზორების მომსახურებასაც არ ჰყოფნის საქართველოს ტერიტორიაზე. მიუხედავად ამისა ზაჰესი, რომელიც ღირსეულად განაგრძობს თავის შრომით ვახტს, მარად ქართული ენერგეტიკისა და საქართველოს მშრომელთა სიამაყედ დარჩება.

უ. ცაკვიტინიძე.

საქართველოს სსრ ენერგეტიკისა და ელექტრიფიკაციის თავადი საწარმოო საშუალოების უფროსი.

ენერგეტიკის პიონერი

ზაჰესი 50 წლისაა

ჰა, იხიდება შმაგი ენგური!

ჰა, იხიდება შმაგი ენგური!
ჯვრის წყალსაცავი იწყებს ავსებას!
ვართ ერთიანად აღტაცებულნი!
რა შეედრება ამ აღტაცებას!

ზღვა იბადება! ზღვა იბადება
ხვანეთის ზვიად მთათა აკვანში!
გაიზრდება და გაიბადრება
ელნათურების ოქროკაშაშით!

ძველ კალაპოტით წავა ენგური,
წავა ენგური მიმცხრალ ტალღებად
და, სიხარულით ატირებული,
შავ ზღვას ახარებს ზღვის დაბადებას!

მალე ოცნება ხალხის ახდება:
სხივად იქცევა წვეთი ყოველი
და ჯვართან ჰესი აჩახჩახდება,
ვით ინდუსტრიის ხვეტიცხოველი!

ენგურჰესელთა შრომითს გმირობას,
და მიღწეულით არდამშვიდებას,
წარმატებათა უნაპირობას —
ვაშა, დიდება — ვაშა, დიდება!

მამაც მშენებლებს ვუქებ მარჯვენას,
ვეტყვი: სამშობლო შუქით აღავსეთ!
გულით გილოცავთ დიდ გამარჯვებას
და კარზე მომდგარ ნათელ ახალ წელს!

ზაურ ბოლქვაძე.

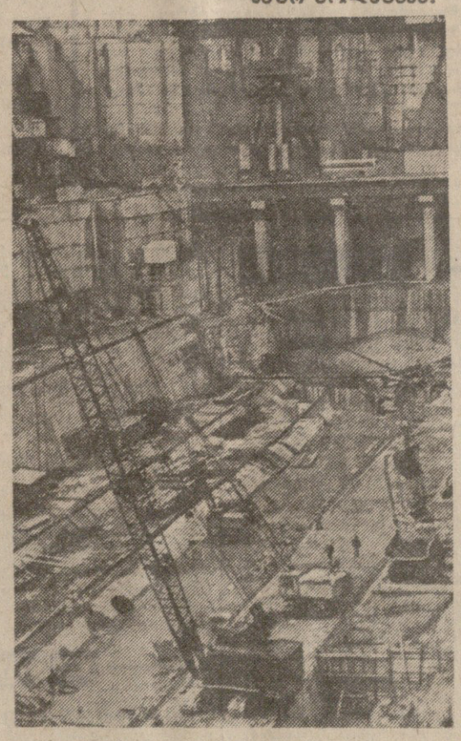

სიტყვას ვაძლევთ ენგურჰესის მშენებლებს

ტემპს არ შევანელებთ

სინარულს ვერ იტევს გული, მრავალი წლის ნაშრომ-ნაღვაწმა ნაყოფი გამოიღო. დღეს ჩვენ, ენგურჰესის მრავალეროვანი და მრავალათასიანი კოლექტივის წევრები, საზეიმოდ აღვნიშნავთ მდინარე ენგურის გადახიდვას. სკკპ XXV ყრილობის გადაწყვეტილებით ენგურჰესის პირველი რიგის სამი აგრეგატის ამოშვება მომავალი წლის დამლევისათვის არის გასაზღვრული. ეს ჩვენ გვავალებს არ შევანელოთ შრომის ტემპი, უფრო უნარიანად მოვაწყოთ შრომა, დავჩქარეთ მოშაობის გრაფიკი.

ჩვენმა ბრიგადამ, რომელსაც მე ვხელმძღვანელობ, ენგურის გადახიდვის სამშაოებში შესრულებაში თავი გამოიჩინა. კაშხალმშენის ბრიგადებს შორის გაშლილ სოციალისტურ შეჯიბრებაში მოპოვებული წარმატებებისათვის ჩვენ პატივი დაგვდის მდინარის გადახიდვის დღეს კაშხალის ტანის ქვედა ბიეფში სამშაოები ვაწარმოოთ.

დღეს ვზეიმობთ ენგურჰესის მშენებლები. ეს ზეიმი ჩვენი ხალხის ზეიმიც არის. წინ კი დამკვრელური, 1978 წელია, საქართველოს ენერგეტიკის გიგანტის პირველი რიგის ამოქმედების წელი.

ა. მელიქოვი.

კომპლექსური ბრიგადის ხელმძღვანელი.

გეგმაც, ვალდებულებაც

თაღოვანი კაშხალის მშენებლობაში სხვა უბნებთან ერთად აქტიურად მონაწილეობენ № 1 უბნის ბრიგადების წევრებიც. მშენებლებმა დიდი შრომა გაწიეთ. კაშხალის ტანის მარჯვენა ნაპირის ერთი ბლოკი უკვე გასაშვებ ნიშნულზეა. ჩვენი პარტიის მიერ დასახული პროგრამიდან, ენგურჰესის პირველი რიგის სამი აგრეგატის გასაშვებად, რაც გათვალისწინებული მომავალი წლის დეკემბრისათვის, საჭიროა კაშხლის ტანში ჩაიწყოს 2 მილიონი კუბამეტრი ბეტონი, ამა წლის 19 დეკემბრისათვის კი უკვე ჩაწყობილი იყო მილიონ 630 ათასამდე კუბამეტრი.

ჩვენ წლიურ გეგმით უნდა ჩაგვეწყო 124 ათასი კუბამეტრი დიდი სიმკვრივის ბეტონი. შრომის სწორმა ორგანიზაციამ, რუსთაველ მეტალურგთა ინიციატივის თარგზე დანერგვამ, რამაც მკვეთრად შეამცირა ჩვენ რიგებში ოდისციპლინირნი და ამაოლა შრომის ნაყოფიერება, საშუალება მოგვცა წლიური დავალება ვადამდე, 10 დეკემბრისათვის შეგვესრულებინა.

კ. ხასია.

კაშხალმშენის № 1 უბნის უფროსი.

ახალი საქმენი გვიხმოგენ

ენგურჰესის მშენებლობაზე 1962 წლიდან მუშაობ, ალბათ, ამიტომ მეძახიან ვეტერანს.

მიყვარს ჩემი ბრიგადა და ამით მუდამ ვიამაყებ. მართლაც, რა უნდა იყოს ამაზე სასიხარულო, როდესაც შენს ნაოფლარს სამუდამო სიკეთის მოტანა შეუძლია მშრომელი ხალხისთვის.

დღეს, მდინარე ენგურის გადახიდვის დღეს, მეორედ განვიცდი დიდ სიხარულს. პირველად ეს იყო № 1 ვარდნილი ჰესის ამოქმედებასთან დაკავშირებით. მაშინ მე ვმონაწილეობდი მდინარე ენგურის ერისწყლის კალაპოტში გადაგდების სამუშაოების წარმატებით დაგვირგვინებაში.

ახლა ახლა მიღალატნია ტრადიციისათვის, და ამ მეტად დაძაბულ დღეებში, როცა მდინარე ენგური უნდა გადავხიდოთ, ჩემს ბიჭებთან ერთად მკლავდაკაპიწებული ვშრომობდი კაშხალის ქვედა ბიეფის ერთ-ერთ მნიშვნელოვან უბანზე. სამუშაო პირნათლად შეასრულეთ. დღეს ჩვენს ნაოფლარებზე სამუდამოდ გადმოდინდება მდინარე ენგური. მირე კი ახალი საქმენი მოგვიხმობენ.

ი. ლაკერბაია,

კაშხალის ქვედა ბიეფის უბნის გამჭოლი ბრიგადის ხელმძღვანელი.

„ენგურის ჩირაღდნების“ ფურცლებზე

ენგურის გადახიდვას მიეძღვნა

მდინარე ენგურის წარმატებით გადახიდვაზე დიდად არის დამოკიდებული ენგურჰესის პირველი რიგის სამი აგრეგატის ამოქმედება, რომლებიც მომავალი წლის ბოლოსათვის არის დაგეგმილი. დღეს პირველ საათზე ამასთან დაკავშირებით ჯვარში გაიმართება საზეიმო მიტინგი, რომელსაც დაესწრებიან ენგურჰესის მშენებლები და აქ ჩამოსული სტუმრები.

ამ საზეიმო მოვლენას მოუძღვნა სპეციალური ნომერი გაზეთმა „ენგურის ჩირაღდანმა“ (რედაქტორი თ. ჭეიშვილი). აშშლაგით — სამშობლოვ, გიპატაკებთ, მდინარე ენგური გადახიდულია! — გაზეთი მკითხველებს აცნობს წერილებს იმ გრანდიოზული ხამუშაოების შესრულების შესახებ, რომლებიც მშენებლებმა შეასრულეს. მეორე გვერდზე დაბეჭდილია წერილები — „როცა საქმეს მონდომება აზლავს“ (ავტორი ა. სართანია), ინფორმაციები — „ჰიდროსპეციალ-შენებლობის უბანზე“, „გვქონდა პრობლემებიც“ და „ავტოტრანსპორტელთა წვლილი“.

გაზეთმა მესამე გვერდი დაუთმო მოწინავე მუშების გამოსვლებს, რომლებიც მდინარე ენგურის გადახიდვის დღეთა გმირები გახდნენ. ასე გამოქვეყნდა ანასტას მელიქოვის, ნეგოსი აკობიას, ილია კაბაკის, ალექსანდრე გეტმანოვისა და ივანე ლაკერბაიას წერილები.

მეოთხე გვერდი იხსნება სოციალისტური შრომის გმირის, მემონტაჟე დურგალთა კომპლექსური ბრიგადის ხელმძღვანელის ოთარ ბლიაძის მიოლაცვით. აქვეა დაბეჭდილი დამხმარე საწარმოთა გაერთიანების დირექტორის შოქრი ქერიოს წერილი „დღევანდელ ზეიმზე“. გვერდს ამშვენებს ცნობილი პოეტის ზაურ ბოლქვაძის ლექსი — „ჰა, იხიდება შმაგი ენგური!

გაზეთის სპეციალური ნომერი ილუსტრირებულია.

გუშინ ენგურჰესის მშენებლობაზე

ენგურჰესის მშენებლობაზე ენერგეტიკის საკავშირო დღეს ასალი მიღწევებით ხვდებიან. მშენებლობის ყველა უბანზე დიდი შრომაა გაჩაღებული. გადაჭარბებით სრულდება საიუბილეო წლის გეგმა-ვალდებულებანი. განსაკუთრებული გამოცოცხლებაა კაშხალმშენის სამმართველოში.

მდინარე ენგურის გადასახიდად კარგად მოემზადნენ მშენებლები. დამთავრდა ქვედა ბიეფის სამუშაოები, სადაც 81 ათასი კუბური მეტრი ბეტონია ჩაწყობილი. მომდებარე ტერიტორიებისა და სავალი ნაწილების წესრიგში მოყვანას 40 ათას კუბურმეტრამდე ბეტონი დასჭირდა.

22 დეკემბერს დღის 1 საათზე ენგურს კვლავ ძველ კალაპოტში გადაადგებენ. გარდა ამ სამუშაოებისა, გუშინ კაშხალში 1120 კუბამეტრი მაღალი სიმტკიცის ბეტონი ჩაიწყო, ძალოვანი კვანძის მშენებლები კი ამონტაჟებდნენ პირველ აგრეგატს. მეორე აგრეგატის სპირალური საკრის სამონტაჟო სამუშაოები და მისაბმე აგრეგატის კონუსის მობეტონება შეუფერხებლად მიმდინარეობს.

შრომის ტემპს უმატეს აგრეთვე მოიჯარე ორგანიზაციებმა.

გუშინ ენგურჰესის მშენებლობის ყველა სამმართველომ, უბანმა და ბრიგადამ დღიური დავალება გადაჭარბებით შეასრულა.

გამარჯვებული ნაწარმოებები

ლიტერატურული კონკურსის შედეგები

საქართველოს პროფსაბჭომ და საქართველოს მწერალთა კავშირმა შეაჯამეს დიდი ოქტომბრის მე-60 წლისთავისადმი მიძღვნილი რესპუბლიკური ლიტერატურული კონკურსის შედეგები.

კონკურსის მონაწილეებმა — პროზაიკოსებმა, დრამატურგებმა, პოეტებმა ქიურის სამსჯავროზე წარმოადგინეს დაახლოებით 60 ნაწარმოები, რომლებშიც ასახულია საბჭოთა ადამიანების — მუშათა კლასის, კოლმეურნე გლეხობის, ინტელიგენციის წარმომადგენლების ცხოვრება და თავდადებული შრომა, მათი ბრძოლა კომუნისტური იდეალების გამარჯვებისათვის.

პირველი ფულადი პრემიით აღინიშნა წიგნის მოყვარულთა საზოგადოების რესპუბლიკური გამგეობის საგამომცემლო განყოფილების რედაქტორის ე. მერაბიშვილის მოთხრობები.

მეორე ფულადი პრემია მიენიჭა ორი ავტორის ნაწარმოებებს: მწერალ ვ. ურჯუმელაშვილის მოთხრობებს და გაზეთ „ქუთაისის“ კორესპონდენტის ვ. გელისციხელის რომანს. **მესამე პრემიით** აღინიშნა წიგნის მოყვარულთა საზოგადოების რესპუბლიკური გამგეობის უფროსი ინსპექტორის ს. სამხარაულის მოთხრობები, საქართველოს სასოფლო მშენებლობის საპროექტო ინსტიტუტის ინჟინერის ბ. არაბულის პოემა, საქართველოს სსრ მინისტრთა საბჭოს ტელევიზიისა და რადიომაუწყებლობის სახელმწიფო კომიტეტის უფროსი რედაქტორის ნ. ჯალაღონიას ლექსები.

რვა ავტორის ნაწარმოებებს მიენიჭათ წამახალისებელი პრემიები.

კონკურსის მონაწილეთა ჯგუფი დაჯილდოებულია საქართველოს პროფსაბჭოსა და რესპუბლიკის მწერალთა კავშირის საპატიო სიგელით. (სპეციფორმი).

ბამზე — საქარხნო რაიონიდან

თბილისი. საქარხნო რაიონის მშრომელთა წარმომადგენლები რამდენიმე დღეს სტუმრად იყვნენ ბამზე, ნია-გრუზინსკაიაში. საქართველოს რესპუბლიკის წარგზავნილებს ხელმძღვანელობდა „საქნავთობგეოფიზიკის“ ტრესტის სარეწაო-გეოფიზიკური ექსპედიციის უფროსი დ. დაუშვილი. დელეგაციის შემადგენლობაში იყვნენ ამავე ექსპედიციის პირველი-და პარტორგანიზაციის მდივანი გ. კაციტაძე, ქალაქ თბილისის ავიასაწარმოს პარტიული კომიტეტის მდივანი ნ. ქომახიძე და დიმიტროვის სახელობის საავიაციო ქარხნის მუშა, სრულიად საკავშირო ახალგაზრდათა ლენინური კომკავშირის პრემიის ლაურეატი დ. მაზმიშვილი.

მეგობრობის საზეიმო საღამოზე სტუმრებმა ბამის მშენებლებს საჩუქრად გადასცეს ჭედური პანო „დიდება შრომას“, რომლის ავტორია მხატვარი ირაკლი გაბაშვილი.

გზად დელეგაციის წევრებმა დაათვალიერეს რეკონსტრუქციური წარსულის ადგილები, ბრატსკის ჰესი, სამეცნიერო ცენტრი და მეცნიერთა ქალაქი ნოვოსიბირსკში, იყვნენ ბაიკალის ტბაზე, ირკუტსკში ყვავილებით შეამკეს „ცოცხალი პატარძალი“ ნესტორ კალანდარიშვილის საფლავი.

ბ. რაზმაძე.

• • •

სურათზე: პანო-ტრიპტიქი „დიდება შრომას“.

გულთბილი მასპინძლობა

ბოციალისტურ შეჯიბრებაში ჩაბმული ორი რაიონის — მახარაძისა და ზუგდიდის მშრომელთა კულტურულ ცხოვრებაში გაცვლითი გასტროლების მოწყობის მშვენიერი ტრადიცია დამკვიდრდა.

ზუგდიდელ მაყურებლებს ამ დღეებში თავისი საუკეთესო დადგმები უჩვენა მახარაძის ა. ფუფუნავას სახელობის სარაიონთაშორისო სახელმწიფო დრამატულმა თეატრმა.

თეატრის დირექტორმა ილია მაცხონაშვილმა თქვა:

— ზუგდიდში მეოთხედ ჩამოვედით საგასტროლოდ. აქაური მაყურებლები ცხოველ ინტერესს იჩენენ თეატრალური ხელოვნებისადმი. ჩვენმა სპექტაკლებმა „ყარამან ყანთელაძემ“, „თავისუფალმა თემამ“, „შელია და ყურძენმა“ და სხვებმა მაყურებელთა ერთსულოვანი მოწონება დაიმსახურა.

საღამო დარბაზი, გულთბილი შეხვედრები, მხურვალე ოვაციები ჩვენი გასტროლების განუყოფელი თანმგზავრი იყო.

ზ. ცხონდია.

ქართული ვაზი ამერიკაში

სან-ფრანცისკო, 20 დეკემბერი. (საკდესის კორ.). ეს შეხვედრა თავისი მოულოდნელი კითხვით მიკარნახა ამერიკელმა ჟურნალისტმა: „თქვენ იცით, რომ კალიფორნიაში ქართულ რქაწითელს აყენებენ?“ კალიფორნიის შტატი ძველთაგანვე მეღვინეობის ძირითად რაიონად თვლება შეერთებულ შტატებში. აქ წარმატებით მოჰყავთ სხვადასხვა ჯიშის ყურძენი, და სპეციალისტთა აზრით, მათგან დამზადებული „ფრანგული“, „იტალიური“, „გერმანული“ ღვინოები ტოლს არ უდებს იმპორტულს. და აი, გამოიკვეთა, რომ ამ გადამთელ „სტუმრებს“ შორის ვამოჩენილია მზიური საქართველოს ღვინოც.

პირველად რქაწითელი კალიფორნიის მაღაზიებში 1973 წელს გამოჩნდა. აქ მისი წარმოების „პიონერი“ გახდა წარმოშობით ირლანდიელი ჯოზეფ კონკენონი, რომლის ფირმა ქალაქ ლივერმორში უკვე დაახლოებით ასი წელია მეღვინეობას მისდევს და ძირითადად თეთრი მშრალი ღვინის წარმოებაზეა დასპეციალებული. ჩვენს ქვეყნებს შორის გაცვლის შესახებ არსებული შეთანხმების შესაბამისად საბჭოთა კავშირის ნ. ი. ვავილოვის სახელობის სამეცნიერო-კვლევითმა ინსტიტუტმა შეერთებულ შტატებში გამოგზავნა სხვადასხვა ხეხილის ნერგები, თესლი და ვაზი.

„სრულიად შემთხვევით, ნაცნობებისაგან გავიგე ქართული ღვინის — რქაწითელის პოპულარობის ამბავი, — თქვა ჯ. კონკენონმა, — ვაზი დავრგეთ და მან ჩინებულად იხარა, ოთხი წლის შემდეგ კი ამ ღვინის კომერციულ წარმოებასაც შევუდეგით.

ღვინოს მაშინვე გაუჩნდა მუშტარი. ამ სეზონში პროდუქციამ 4.500 ათასი ბოთლი შეადგინა“.

კონკენონის ფირმა შედარებით პატარაა — მისი ვენახები სულ 250 ჰექტარზეა გაშენებული. ძირითადად კი კალიფორნიის სოფლის მეურნეობის ეს დარგი, რომელიც ეროვნული მასშტაბით მთელი ღვინის დაახლოებით 80 პროცენტს აწარმოებს, მსხვილი მონოპოლიების ხელთაა. მათ შორის გამოირჩევიან ისეთი გიგანტები, როგორიცაა კონცერნი „გალო“, რომლის წილადაც მოდის შტატის პროდუქციის დაახლოებით 30-35 პროცენტი, ანუ 20-30 მილიონამდე ყუთი წელიწადში, აგრეთვე „ჰეგლეინი“, „ნეგლეინი“ „ალმადენი“ და სხვ.

ამ კორპორაციებს ფართო ფინანსური შესაძლებლობანი, რეკლამა, რომელსაც პრესით, რადიოთი და ტელევიზიით აკეთებენ, შესაძლებლობას აძლევს პრაქტიკულად განუყოფლად იბატონონ შიდა ბაზრებზე და დაჯაბნონ პატარა ფირმები. „ასეთ პირობებში ჩვენი მთავარი კოზირია, — თქვა ჯ. კონკენონმა, — ახალი და მაღალხარისხოვანი პროდუქციის მიება. ჩვენი რქაწითელიც სწორედ ერთი ასეთ კოზრთავანი გახლავთ. მას სიამოვნებით ყიდულობს ღვინის ყადრის მცოდნე ხალხი მაღაზიებში, რქაწითელს ვუგზავნით რესტორნებსაც“.

რქაწითელის ბოთლს ეტიკეტზე აწერია „უნიკალური საბჭოური ღვინო დასავლეთ ნახევარსფეროში“. ჯ. კონკენონს გადაწყვეტილი აქვს ამერიკელებს სხვა ჩვენებური ღვინოებიც გააცნოს“. „ძალიან მინდა ჩავიდე საქართველოში და სხვა საბჭოთა მეღვინეობის რესპუბლიკებში, — განაცხადა მან, — გავეცნო საბჭოთა კოლეგების გამოცდილებას და თქვენი ქვეყნის ახალი ჯიშების ღვინოებს წარმოებას შევუდგე ამერიკის შეერთებულ შტატებში“.

ვ. ჩუქსელევი.

ჭადრაკის დაფებზე

მძაფრი ბრძოლა ბოლო ტური

ლენინგრადში უკანასკნელი ტურის წინ დამთავრდა გადადებული პარტიები. აი მათი შედეგები: ბაგიროვმა დაამარცხა ალბურტი, ველური ყიბმზე შეუთანხმდა სვეშნიკოვს, ალბურტი — ეუზმინს, გრიგორიანი — ბალაშოვს.

გუშინდელი მეთხუთმეტე ტურის წინ სპორტიო ადგილებს პრეტენდენტი ხუთი იყო: გულკო, პეტროსიანი, დორფმანი, ტალი და პოლუგაევსკი. ამასთან მეტოქეები ორ შემთხვევაში ერთმანეთს ხვდებოდნენ: გულკო — თეთრებით პეტროსიანს, ტალი — თეთრებით პოლუგაევსკის. საინტერესოა აღინიშნოს, რომ ბოლო ტურში რვაევე შეხვედრას დიდი მნიშვნელობა ჰქონდა: უნდა გამორკვეულიყო პირველი 9 მოჯადრაკე, რომელიც უმაღლეს ლიგაში რჩებოდა, ექვსი მომდევნო პირველ ლიგაში გადადიოდა, ხოლო ა. შ. დორფმანმა უკვე უკანასკნელი ტურის წინ მიაღწია ერთ მნიშვნელოვან წარმატებას — გაინაღდა ადგილი პირველ ექვსეულში და დიდოსტატის მეორე ბალი შეასრულა. ახლა მას შეეძლო უკვე უკეთესი შედეგისათვის ებრძოლა.

მთავარ ინტერესს, ცხადია, მაინც გულკო-პეტროსიანის შეხვედრა იწვევდა. გულკოს ყაიდაც ჰყოფნდა ოქროს მედლის მოსაპოვებლად, პეტროსიანს კი საამისოდ აუცილებლად უნდა გაემარჯვნა.

გუშინ ეს პარტია ყაიმით დახრულდა და გულკომ ოქროს მედალი მოიპოვა. მას შეიძლება დაეწიოს დორფმანი. მაშინ მასაც ოქროს მედალი მიენიჭება.

კიდევ ერთი გამარჯვება

მეცამეტე ტურით დაიწყო ფინაში. კიდევ უფრო განიმტკიცა წამყვანი პოზიცია მაია ჩიბურდანიძემ, რომელმაც თეთრებით მოიგო ტალის წინ დამთავრდა გადადებული პარტიები. აი მათი შედეგები: ბაგიროვმა დაამარცხა ალბურტი, ველური ყიბმზე შეუთანხმდა სვეშნიკოვს, ალბურტი — ეუზმინს, გრიგორიანი — ბალაშოვს.

გუშინდელი მეთხუთმეტე ტურის წინ სპორტიო ადგილებს პრეტენდენტი ხუთი იყო: გულკო, პეტროსიანი, დორფმანი, ტალი და პოლუგაევსკი. ამასთან მეტოქეები ორ შემთხვევაში ერთმანეთს ხვდებოდნენ: გულკო — თეთრებით პეტროსიანს, ტალი — თეთრებით პოლუგაევსკის. საინტერესოა აღინიშნოს, რომ ბოლო ტურში რვაევე შეხვედრას დიდი მნიშვნელობა ჰქონდა: უნდა გამორკვეულიყო პირველი 9 მოჯადრაკე, რომელიც უმაღლეს ლიგაში რჩებოდა, ექვსი მომდევნო პირველ ლიგაში გადადიოდა, ხოლო ა. შ. დორფმანმა უკვე უკანასკნელი ტურის წინ მიაღწია ერთ მნიშვნელოვან წარმატებას — გაინაღდა ადგილი პირველ ექვსეულში და დიდოსტატის მეორე ბალი შეასრულა. ახლა მას შეეძლო უკვე უკეთესი შედეგისათვის ებრძოლა.

მთავარ ინტერესს, ცხადია, მაინც გულკო-პეტროსიანის შეხვედრა იწვევდა. გულკოს ყაიდაც ჰყოფნდა ოქროს მედლის მოსაპოვებლად, პეტროსიანს კი საამისოდ აუცილებლად უნდა გაემარჯვნა.

გუშინ ეს პარტია ყაიმით დახრულდა და გულკომ ოქროს მედალი მოიპოვა. მას შეიძლება დაეწიოს დორფმანი. მაშინ მასაც ოქროს მედალი მიენიჭება.

კიდევ ერთი გამარჯვება

მეცამეტე ტურით დაიწყო ფინაში. კიდევ უფრო განიმტკიცა წამყვანი პოზიცია მაია ჩიბურდანიძემ, რომელმაც თეთრებით მოიგო ტალის

სამედიცინო დახმარება — ავიაციით

საქართველოს სსრ. გამოძახების რეგისტრაციის შემდეგ რამდენიმე წუთში თბილისის აეროდრომის ხაფრენი ველიდან ცაში აიჭრება ვერტმფრინავი, რომელშიც არიან სახწრაფო სამედიცინო დახმარების თანამედროვე საშუალებებით აღჭურვილი კვალიფიციური ექიმები. გავა ცოტა დრო, და ყველაზე დაშორებულ მაღალმთიან პუნქტში ადგილობრივ ექიმებს შეუერთდებიან რესპუბლიკის დედაქალაქის ხუკეთესო კლინიკების სპეციალისტები. თუ საჭირო გახდა, ისინი ავადმყოფს თბილისის ცენტრალურ კლინიკურ საავადმყოფოში მიიყვანენ.

ხანიტარიულ ავიასამსახურს აზორციელებს რესპუბლიკური ცენტრალური კლინიკური საავადმყოფოს სახწრაფო და საგეგმო-საკონსულტაციო სამედიცინო სამსახურის სპეციალურად შექმნილი განყოფილება. ანალოგიური დაწესებულებანი არიან სოხუმში, ბათუმსა და ქუთაისში.

რესპუბლიკის ექიმებს ყოველწლიურად ვერტმფრინავებითა და თვითმფრინავებით დაახლოებით ოთხი ათასჯერ უწევთ გაფრენა. საქართველოს სანავიაციოს მოქმედების რადიუსია 500 კილომეტრი.

• • •

სურათზე: ხანიტარიული სამსახურის სპეციალური ვერტმფრინავი ვან მწყემსებთან ჩამოფრინდა.

ბ. პეპპაძის ფოტო (საკდესის ფოტოქრონიკა).

ᲙᲐᲚᲐᲗᲑᲣᲠᲗᲘ

თბილისის „დინამო“ — რიგის „ვეფი“ 81,73

კაუნასში უმაღლესი ლიგის კალათბურთელ ვაჟთა გუნდების ჩემპიონატის მეორე დღეს წარმატებით ითამაშა აუტსაიდერმა მინსკის რტი-მ, რომელმაც ანგარიშით 95:80 მოუგო რიგის ვეფს. ქვეყნის მრავალგზის ჩემპიონმა მოსკოვის ცსკამ დიდი ანგარიშით — 118:73 დაამარცხა რიგის სკა. ტალინის „კალევმა“ 96:85 მოუგო ლვოვიანელ „სპარტაკს“, ხოლო ლენინგრადის „სპარტაკმა“ მოსკოვის „დინამოს“ 86:74.

გუშინ თბილისის „დინამო“ ეთამაშა რიგის ვეფს. ანგარიშით 81:73 გაიმარჯვეს ქართველმა კალათბურთელებმა.

ᲭᲐᲓᲠᲐᲙᲘ

პრიზი — მასპინძლებს

შარშანწინ ,,არგ ტრადიციას ჩაეყარა საფუძველი. საქართველოს ფიზკულტურის ინსტიტუტის სპორტკლუბისა და ჭიდაობის კათედრის ინიციატივით, წლის დამლევს სისტემატურად ეწყობა ქვეყნის სხვადასხვა ქალაქის ფიზკულტურის ინსტიტუტების ტრადიციული პირადგუნდური ტურნირი კლასიკურ ჭიდაობაში.

ახლახან ფალავანთა კლუბში გაიმართა III ტრადიციული შეჯიბრება, რომელშიც მასპინძლების გარდა აზერბაიჯანისა და კრასნოდარის სტუდენტი ფალავნები გამოდიოდნენ. გუნდურ ჩათვლაში მასპინძლებმა გაიმარჯვეს და გარდამავალი პრიზიც მათ გადაეცათ.

შ. ბახტაძე.

,,ᲫᲘᲠᲘ ᲩᲔᲛᲞᲘᲝᲜᲐᲢᲘ“

მსოფლიო ჩემპიონატის ირგვლივ

საკმაოდ ძვირი დაუჯდებათ არგენტინელ გულშემატკივრებს ფეხბურთში მსოფლიო ჩემპიონატის მატჩებზე დასწრება. ბილეთების ფასები გაიზარდა 62,5 პროცენტით. ეს დაკავშირებულია ამ ქვეყანაში ცხოვრების გაძვირებასა და ფულის გაუფასურებასთან. ამრიგად, მატჩებზე დასწრება შეეძლებათ პრაქტიკულად მხოლოდ შეძლებული კლასების წარმომადგენლებს. ვაზეთმა „ერონიკამ“, რომელიც მასობრივი ტირაჟით გამოდის, გამოაქვეყნა მკითხველთა გამოკითხვა, ასეთი სათაურით: „მდიდრების ჩემპიონატი“.

— თუ კი მე ამ ჩემპიონატის მატჩებს დავესწრები, მაშინ ვერ შევძლებ ოჯახის შენახვას, — განაცხადა ერთ-ერთმა გამოკითხულთაგანმა, პროფესიით მშენებელმა მუშამ.

უკვე სამი თვეა, რაც ბილეთები იყიდება, მაგრამ მსურველი არც ისე ბევრია, როგორც ორგანიზატორები ვარაუდობდნენ. ბილეთების გაყიდვით შემოვიდა 34.320 პესო (საერთოდ ყველა ბილეთის გაყიდვის შედეგად უნდა შემოვიდეს 195.960 პესო). ამასთან ისინი იყიდება აბონემენტების სახით. თითო აბონემენტი როგორც მინიმუმი სამ მატჩს მოიცავს. გაყიდვის ასეთმა სისტემამ კრიტიკული გამოხმაურება გამოიწვია.

ᲤᲔᲮᲑᲣᲠᲗᲘ

22 დეკემბერი

პირველი პროგრამით

10.30 — „მოსწავლეთათვის — მუსიკის შესახებ“ (ფერადი. მოსკოვიდან), 11.10 — ქართული დოკუმენტური ფილმი „ბამი“ (ფერადი), 12.00 — მხატვრული ფილმი. „როცა სეტემბერი დგება“ (ფერადი), 17.00 — „მილიონთა ლენინური უნივერსიტეტი“ (ფერადი. მოსკოვიდან), 17.30 — დოკუმენტური ფილმი, 17.45 — უმაღლეს სასწავლებელში შესვლელთათვის — ფიზიკა, 18.30 — განცხადებები, 18.35 — უმცროსკლასელთათვის — რუსული ენა, 19.05 — დოკუმენტური ფილმი, 19.15 — „დღეს ეხერგეტიკოსის დღეა“. გადაცემაში მონაწილეობს სსრ კავშირის ენერგეტიკისა და ელექტრიფიკაციის მინისტრი პ. ს. ნეპოროჟნი. (ფერადი, მოსკოვიდან), 19.45 — კონცერტი, 20.00 — სატელევიზიო ჟურნალი „ადამიანი და კანონი“, 20.20 — კინონარკვევი, 20.40 — „ჩვენი სტუმრები“, 21.00 — „მოამბე“ — საინფორმაციო პროგრამა, 21.30 — „ვერნისაჟი“, 22.00 — „ვრემია“ — საინფორმაციო პროგრამა (მოსკოვიდან), 22.35 — „კინოლექტორიუმი“.

მეორე პროგრამით

18.00 — მოსწავლეთათვის — ქართული ენა, 18.30 — განცხადებები, 18.35 — სატელევიზიო დოკუმენტური ფილმი „სინათლის სათავესთან“, 19.00 — მოსწავლეთათვის — ფიზიკა, 19.45 — დოკუმენტური ფილმი „მოწოდება — კონსტრუქტორი“, 20.30 — მოკლემეტრაჟიანი მხატვრული ფილმი „ტყის კაცი“, 20.45 — მხატვრული ფილმი „დერსუ უზალა“ II სერია (ფერადი).

ᲠᲐᲓᲘᲝ

23 დეკემბერი

პირველი პროგრამით

06.08 — უკანასკნელი ცნობები, 06.38 — „ჩვენი მთა-ბარის პანორამა“, 06.50 — „სოფლის დილა“, 07.30 — „დილის კონცერტი“, 08.00 — „ვაზეთ „პრავდის“ მიმოხილვა (მოსკოვიდან), 08.32 — კამერული მუსიკა, 09.25 — რესპუბლიკური ვაზეთების მიმოხილვა, 09.45 — ა. ჩიმაკაძე. სიმღერები, 10.00 — ცენტრალური ვაზეთების ფურცლებზე (მოსკოვიდან), 11.05 — ი. ალექსანდროვი. რვა რომანსი, 11.40 — „შთაგონების წყარო“. მიკროფონთან — მ. ფოცხიშვილი, 12.15 — მღერის ნ. გიაუროვი, 12.30 — კომენტარი საერთაშორისო თემაზე, 12.35 — კონცერტი, 13.15 — ამინდის ბიუროს ცნობა, 13.30 — „ვაზეთ „პრავდის“ მოწინავე სტატია, 13.40 — ლიტეური სიმღერები, 13.50 — მოსწავლეთათვის. „ვაზეთ „ნორჩი ლენინელის“ ფურცლებზე, 14.00 — ფ. ლისტი. მეექვსე უნგრული რაფსოდია, 14.08 — ე. ყიფიანი. „მწვანე ფარდა“. რადიოდადგმა, 17.15 — „ახალგაზრდების შემოქმედება“ — ვ. ჩლაიძის ვოკალური ციკლი „საყვარულის ხაგალობელი“, 17.40 — მოსწავლეთათვის. საბავშვო მოთხრობები, 18.10 — უკრავს ორკესტრი „ცისფერი ეკრანი“, 18.45 — ქართული კამერულ-ინსტრუმენტული პიესები, 19.00 — „რატომ ჩამორჩა საწარმო?“, 19.15 — ქართული ხალხური სიმღერები, 19.40 — „უკრაინა ზეიმის წინ“. კიევის რადიოს გადაცემა, 20.30 — ა. ბალანჩივაძე. საბალეტო მუსიკა, 20.45 — „თანამედროვე მიკრობიოლოგიის პრობლემები“, 21.00 — სსრ კავშირის პირველობა კალათბურთში უმაღლესი ლიგის ვაჟთა გუნდებს შორის: „დინამო“ (თბილისი) — „კალევი“ (ტალინი). რეპორტაჟი კაუნასიდან, 21.30 — საბჭოთა უკრაინის მე-60 წლისთავისადმი მიძღვნილი კონცერტი. ტრანსლაცია კიევიდან, 23.30 — ქართული მსუბუქი მუსიკა.

ᲗᲔᲚᲔᲕᲘᲖᲘᲐ

22 დეკემბერი

ზაქარია ფალიაშვილის სახელობის ოპერისა და ბალეტის სახელმწიფო აკადემიური — **ᲓᲐᲘᲡ**; კოტე მარჯანიშვილის სახელობის სახელმწიფო აკადემიური — **ᲑᲔᲠᲘᲙᲝᲜᲘ**; ვახტანგ აბაშიძის სახელობის მუსიკალური კომედიის — **ᲚᲐᲛᲐᲜᲩᲘᲚᲘ**; მინიატიურების სახელმწიფო — **ᲤᲣᲚᲘ ᲓᲐ ᲡᲘᲛᲦᲘᲠᲣᲚᲘ**.

ᲒᲐᲖᲗᲘᲗ „ᲙᲝᲛᲣᲜᲘᲡᲢᲘᲡ“ ᲠᲔᲓᲐᲥᲪᲘᲘᲡ

თქვენი გაზეთის საშუალებით გვინდა მადლობა მოვახსენოთ ყველა ორგანიზაციას, დაწესებულებას და ცალკეულ პირებს, რომლებმაც მოგვილოცეს სრულიად რუსეთის საგანგებო კომისიის — სახელმწიფო უშიშროების კომიტეტის ორგანოების მე-60 წლისთავი და ყოველივე ხუკეთესო გვისურვეს, აგრეთვე საქართველოს ხელოვნების ოსტატებს, რომლებმაც მონაწილეობა მიიღეს სადღესასწაულო კონცერტებში.

საქართველოს სსრ მინისტრთა საბჭოსთან არსებული სახელმწიფო უშიშროების კომიტეტი.

რედაქტორი ᲓᲐᲕᲘᲗ ᲛᲔᲯᲔᲓᲚᲘᲨᲕᲘᲚᲘ.

საქართველოს სსრ მეცნიერებათა აკადემიის მანქანათა მექანიკის ინსტიტუტი ღრმა მწუხარებით იუწყება, რომ გარდაიცვალა ინსტიტუტის მთავარი ინჟინერი, სკკპ წევრი 1961 წლიდან

ᲑᲘᲫᲘᲜᲐ ᲨᲐᲚᲐᲕᲐ ᲫᲘ ᲚᲝᲛᲐᲘᲐ

და ხამძიმარს უცხადებს განსვენებულის ოჯახს.

ᲡᲐᲥᲐᲠᲗᲕᲔᲚᲝᲡ ᲛᲗᲐ-ᲑᲐᲠᲘ

ᲛᲔᲓᲘᲪᲘᲜᲐ ᲓᲐ ᲪᲮᲝᲕᲠᲔᲑᲐ

საბჭოთა ცავშირის კომუნისტური პარტია და მთავრობა დიდ მზრუნველობას იჩენენ ხალხის ჯანმრთელობის დაცვის გაუმჯობესებისა და ადამიანთა დღეგრძელი სიცოცხლისათვის. უკანასკნელ სამეფიციონო სამსახურის ფართო პერსპექტივები დასახული მშობლიური პარტიის ოცდამეხუთე ყრილობის გადწყვეტილებებში, რაც პარტიული, საბჭოთა, სამედიცინო ორგანოების ცხოვრების მოქმედებისა და მთელი მოღვაწეობის დიდებულ პროგრამას წარმოადგენს.

პარტიის XXV ყრილობის გადაწყვეტილებათა განხორციელების საქმის შემდგომი გაღრმავებისა ფოდიდესი ზრუნვა გამოხატულებაა ის, რომ ᲡᲡᲡᲠ ცენტრალური კომიტეტისა მინისტრთა საბჭოს დადგენილებაში აღინიშნა და შემდეგ ᲡᲡᲡᲠ ᲙᲐᲕᲨᲘᲠᲘᲡ ᲛᲘᲜᲘᲡᲢᲠᲗᲐ ᲡᲐᲑᲭᲝᲡ ᲛᲘᲜᲘᲡᲢᲠᲘ ᲞᲠᲝᲤᲔᲡᲝᲠᲘ ᲛᲘᲠᲖᲝᲕᲐᲜᲘ ᲓᲐᲛᲢᲙᲘᲪᲔᲑᲣᲚᲘ ᲛᲘᲡᲐᲛᲐᲠᲗᲘ ᲓᲐᲛᲐᲡᲐᲮᲣᲠ