ᲞᲠᲝᲚᲔᲢᲐᲠᲘᲔᲑᲝ ᲧᲕᲔᲚᲐ ᲥᲕᲔᲧᲜᲘᲡᲐ, ᲨᲔᲔᲠᲗᲓᲘᲗ!

ᲙᲝᲛᲣᲜᲘᲡᲢᲘ

ᲡᲐᲥᲐᲠᲗᲕᲔᲚᲝᲡ ᲙᲝᲛᲣᲜᲘᲡᲢᲣᲠᲘ ᲞᲐᲠᲢᲘᲘᲡ ᲪᲔᲜᲢᲠᲐᲚᲣᲠᲘ ᲙᲝᲛᲘᲢᲔᲢᲘᲡ, ᲡᲐᲥᲐᲠᲗᲕᲔᲚᲝᲡ ᲡᲡᲠ ᲣᲛᲐᲦᲚᲔᲡᲘ ᲡᲐᲑᲭᲝᲡᲐ ᲓᲐ ᲡᲐᲥᲐᲠᲗᲕᲔᲚᲝᲡ ᲡᲡᲠ ᲛᲘᲜᲘᲡᲢᲠᲗᲐ ᲡᲐᲑᲭᲝᲡ ᲝᲠᲒᲐᲜᲝ

КОМУНИСТИ — ОРГАН ЦК КП ГРУЗИИ, ВЕРХОВНОГО СОВЕТА ГРУЗИНСКОЙ ССР И СОВЕТА МИНИСТРОВ ГРУЗИНСКОЙ ССР

□ ᲞᲐᲠᲐᲡᲙᲔᲕᲘ 20 ᲘᲐᲜᲕᲐᲠᲘ, 1978 Წ. □ № 17 (17061) □ ᲤᲐᲡᲘ 2 ᲙᲐᲞ.

1920 □ ᲒᲐᲖᲔᲗᲘ ᲒᲐᲛᲝᲓᲘᲡ 1920 ᲬᲚᲘᲡ 3 ᲘᲕᲜᲘᲡᲘᲓᲐᲜ □ 1978

ᲡᲝᲤᲚᲘᲡ ᲛᲔᲣᲠᲜᲔᲝᲑᲘᲡ ᲛᲗᲐᲕᲐᲠᲘ ᲛᲘᲛᲐᲠᲗᲣᲚᲔᲑᲐ:

ᲡᲞᲔᲪᲘᲐᲚᲘᲖᲐᲪᲘᲐ ᲓᲐ ᲙᲝᲜᲪᲔᲜᲢᲠᲐᲪᲘᲐ

"ᲙᲝᲛᲣᲜᲘᲡᲢᲘᲡ" ᲛᲐᲙᲘᲗᲮᲕᲘᲡᲐᲗᲕᲘᲡ

ᲠᲝᲒᲝᲠᲪ თᲥᲕᲔᲜᲗᲕᲘᲡ ᲣᲙᲕᲔ ᲪᲜᲝᲑᲘᲚᲘᲐ, ᲡᲐᲥᲐᲠᲗᲕᲔᲚᲝᲡ ᲙᲝᲛᲞᲐᲠᲢᲘᲘᲡ ᲪᲔᲜᲢᲠᲐᲚᲣᲠᲘ ᲙᲝᲛᲘᲢᲔᲢᲘᲡ ᲑᲘᲣᲠᲝᲡ გადაწᲧᲕᲔᲢᲘᲚᲔᲑᲘᲗ ᲡᲐᲥᲐᲠᲗᲕᲔᲚᲝᲡ ᲙᲝᲛᲞᲐᲠᲢᲘᲘᲡ ᲪᲔᲜᲢᲠᲐᲚᲣᲠᲘ ᲙᲝᲛᲘᲢᲔᲢᲘᲡ ᲛᲝᲠᲘᲒᲘ IX ᲞᲚᲔᲜᲣᲛᲘ ᲛᲝᲬᲕᲔᲣᲚᲘᲐ 1978 ᲬᲚᲘᲡ 10-11 თᲔᲑᲔᲠᲕᲐᲚᲡ შᲔᲛᲓᲔᲒი დღის წᲔᲡᲠᲘგითᲐ: „ᲡᲐᲥᲐᲠᲗᲕᲔᲚᲝᲡ ᲡᲡ რᲔᲡᲞᲣᲑᲚᲘᲙᲐᲨᲘ ᲞᲐᲠᲢᲘᲘᲡ XXV ᲧᲠᲘᲚᲝᲑᲘᲡ გᲐᲓᲐწᲧᲕᲔᲢᲘᲚᲔᲑᲐᲗᲐ ᲓᲐ „ᲡᲐᲛᲔᲣᲠᲜᲝᲒᲐᲗᲨᲝᲠᲘᲡᲝ ᲙᲝᲝᲠᲓᲘᲜᲐᲪᲘᲘᲡᲐ ᲓᲐ ᲐᲒᲠᲝᲡᲐᲛᲠᲔᲬᲕᲔᲚᲝ ᲘᲜᲢᲔᲒᲠᲐᲪᲘᲘᲡ ᲑᲐᲖᲘᲡ ᲖᲔ ᲡᲐᲡᲝᲤᲚᲝ-ᲡᲐᲛᲔᲣᲠᲜᲝ ᲬᲐᲠᲛᲝᲔᲑᲘᲡ ᲡᲞᲔᲪᲘᲐᲚᲘᲖᲐᲪᲘᲘᲡᲐ ᲓᲐ ᲙᲝᲜᲪᲔᲜᲢᲠᲐᲪᲘᲘᲡ ᲨᲔᲛᲓᲒᲝᲛᲘᲡ ᲒᲐᲜᲕᲘᲗᲐᲠᲔᲑᲘᲡ ᲗᲐᲕᲘᲡᲐᲖᲔ“. ᲡᲙᲙᲐ ᲪᲔᲜᲢᲠᲐᲚᲣᲠᲘ ᲙᲝᲛᲘᲢᲔᲢᲘᲡ ᲓᲐᲓᲒᲔᲜᲘᲚᲔᲑᲘᲡ შᲔᲡᲐᲑᲐᲛᲘᲡᲐᲓ“.

ᲓᲐᲛᲙᲕᲘᲓᲠᲔᲑᲣᲚᲘ ᲢᲠᲐᲓᲘᲪᲘᲝᲜᲘ მიᲮᲔᲓᲕᲘთ, რᲐᲛᲐᲪ უკᲐᲮᲐᲡᲘᲗᲚᲘᲗ, წᲚᲔᲑᲘᲡ ᲬᲘᲜᲐᲨᲔ ᲠᲔᲡᲞᲣᲑᲚᲘᲙᲘᲡ ᲡᲐᲮᲚᲘᲡ გᲐᲛᲝᲛᲬᲕᲔᲚᲘ ᲙᲝᲛᲞᲐᲠᲢᲘᲘᲡ ᲪᲔᲜᲢᲠᲐᲚᲣᲠᲘ ᲙᲝᲛᲘᲢᲔᲢᲘᲡ თᲐᲕᲜᲘᲐ მᲝᲠᲘᲒი პᲚᲔᲜᲣᲛᲘᲡ წინ საჭᲘᲠᲝდ მიᲩᲜᲘᲐ რᲔᲡᲞᲣᲑᲚᲘკᲘᲡ საᲖᲝგადოᲔᲑრᲝᲑᲐს მᲝᲛᲐᲗᲑᲘᲠᲝს გᲐნᲡᲐხილველი საკᲘთხᲗᲖᲔ, რᲐᲗᲐ პᲚᲔᲜᲣᲛᲘᲡ მუშᲐᲝᲑᲐშᲘ ᲐᲛᲐᲮᲝს მეᲪᲜᲘᲔრᲗᲐ, სპეᲪიᲐლისტᲗᲐ, პრაქᲢიკᲝსᲗᲐ, კოლმეურნეᲗᲐ, მექᲐნიზᲐტᲝრᲗᲐ, მშᲔნებელᲗᲐ — იმᲐთი უყᲕელᲐზე საყურᲐდღებო წინᲐდადებᲐნი და რჩᲔკვᲐ, ვინც დᲐინტᲔრესებულია ჩᲕᲔნი რᲔსპუბლიკის სᲝფლის მეურნეობის შემდგომი ᲐღმᲐვლობის დᲐჩქᲐრებით.

გაზეთი „კომუნისტი“ დღეიდᲐნ იწყებს და თᲐვის ფურცლებზე სისტემᲐტურᲐდ გᲐმოქვეყნებს ᲧᲕელᲐზე საყურᲐდღებო წინᲐდადებებსა და რჩᲔკვᲐს, რომლებიც რესპუბლიკის სᲐსოფლო-სᲐმეურნეო წარმოებᲐს შემდგომ ᲐღმᲐვლობას დᲐჩქᲐრებს.

ᲡᲐᲥᲐᲠᲗᲕᲔᲚᲝᲡ ᲙᲞ ᲪᲔᲜᲢᲠᲐᲚᲣᲠ ᲙᲝᲛᲘᲢᲔᲢᲡᲐ ᲓᲐ ᲡᲐᲥᲐᲠᲗᲕᲔᲚᲝᲡ ᲡᲡᲠ ᲛᲘᲜᲘᲡᲢᲠᲗᲐ ᲡᲐᲑᲭᲝᲨᲘ

ᲙᲝᲚᲛᲔᲣᲠᲜᲔᲝᲑᲔᲑᲘᲡᲐ ᲓᲐ ᲡᲐᲛᲔᲣᲠᲜᲔᲝᲑᲐᲗᲨᲝᲠᲘᲡᲝ ᲡᲐᲬᲐᲠᲛᲝᲔᲑᲨᲘ ᲡᲐᲐᲜᲒᲐᲠᲘᲨᲝ ᲙᲠᲔᲓᲘᲗᲘᲡ ᲓᲐ ᲐᲜᲒᲐᲠᲘᲨᲒᲔᲑᲐ-ᲐᲠᲩᲔᲕᲜᲔᲑᲘᲡ ᲛᲝᲬᲧᲝᲑᲘᲡ ᲨᲔᲡᲐᲮᲔᲑ

I ᲡᲐᲥᲐᲠᲗᲕᲔᲚᲝᲡ ᲙᲝᲛᲞᲐᲠᲢᲘᲘᲡ ᲪᲔᲜᲢᲠᲐᲚᲣᲠ ᲙᲝᲛᲘᲢᲔᲢᲡᲐ ᲓᲐ ᲡᲐᲥᲐᲠᲗᲕᲔᲚᲝᲡ ᲡᲡᲠ ᲛᲘᲜᲘᲡᲢᲠᲗᲐ ᲡᲐᲑᲭᲝᲡᲐ ᲛᲘᲘᲦᲔᲡ ᲔᲠᲗᲝᲒᲚᲘᲕᲘ ᲓᲐᲓᲒᲔᲜᲘᲚᲔᲑᲐ „ᲙᲝᲚᲛᲔᲣᲠᲜᲔᲝᲑᲔᲑᲡᲐ ᲓᲐ ᲡᲐᲛᲔᲣᲠᲜᲔᲝᲑᲐᲗᲨᲝᲠᲘᲡᲝ ᲡᲐᲬᲐᲠᲛᲝᲔᲑᲨᲘ (ᲝᲠᲒᲐᲜᲘᲖᲐᲪᲘᲔᲑᲨᲘ) ᲡᲐᲐᲜᲒᲐᲠᲘᲨᲝ ᲙᲠᲔᲓᲘᲗᲘᲡ ᲓᲐ ᲐᲜᲒᲐᲠᲘᲨᲒᲔᲑᲐ-ᲐᲠᲩᲔᲕᲜᲔᲑᲘᲡ ᲛᲝᲬᲧᲝᲑᲘᲡ ᲨᲔᲡᲐᲮᲔᲑ“.

ᲓᲐᲓᲒᲔᲜᲘᲚᲔᲑᲐᲨᲘ აღᲜᲘᲨᲜᲣᲚᲘᲐ, რᲝᲛ რᲔᲡᲞᲣᲑᲚᲘკᲘᲡ კᲝᲚᲛᲔᲣᲠᲜᲔᲝᲑᲔᲑᲘᲡ და სᲐᲛᲔᲣᲠᲜᲔᲝᲑᲐᲗᲨᲝᲠᲘᲡᲝ ᲡᲐᲬᲐᲠᲛᲝᲔᲑᲘᲡ (ᲝᲠᲒᲐᲜᲘᲖᲐᲪᲘᲔᲑᲘᲡ) ᲓᲐᲜᲐᲠᲗᲘᲡ ᲓᲠᲛᲐᲜᲘ ᲐᲠ ᲘᲮᲘᲚᲜᲘᲡ ᲡᲐᲛᲔᲣᲠᲜᲝ-ᲤᲘᲜᲐᲜᲡᲣᲠᲘ ᲡᲐᲥᲛᲘᲐᲜᲝᲑᲘᲡ ᲛᲝᲛᲐᲒᲚᲘᲗᲘᲡ ᲨᲔᲛᲝᲬᲛᲔᲑᲐ ᲓᲐ 1977 ᲬᲚᲘᲡᲗᲕᲘᲡ დᲐᲛᲐᲨᲕᲔᲑᲚᲘᲡ ᲑᲐᲚᲐᲜᲡᲘᲡ ᲨᲔᲓᲔ�გᲔᲑᲘᲡ ᲛᲘᲮᲔᲓვით ᲬᲚᲘᲣᲠᲘ ᲐᲜᲒᲐᲠᲘᲨᲘᲡ ᲨᲔᲓᲔგᲔᲑი. ᲐᲛᲐᲕᲔ ᲓᲠᲝᲡ, 1978 ᲬᲚᲘᲡ 10 თᲔᲑᲔᲠᲕᲚᲐᲛᲓᲔ მᲐᲗი განხილვა საᲐᲜგᲐრიშო და ᲐᲜგᲐრიშგებᲐ-საარჩᲔვნᲝ კრებებზე;

— საᲐᲜგᲐრიშო კრებებისა და ᲐᲜგᲐრიშგებᲐ-ᲐრჩᲔვნᲝს მᲝწᲛᲔᲑᲚᲔᲑᲐს და მᲝწᲛᲔᲑᲚᲔᲑᲘᲡ დᲐხმარებᲐს გᲐწᲕევს მიზნით კᲝლმეურნეᲝᲑᲔᲑᲘᲡ და სᲐმეურნეᲝᲑᲐთᲨᲝრისᲝ საწარმᲝᲔᲑში (ᲝრგᲐნიზᲐციᲔᲑში) გᲐგზᲐვნᲔ ხელმძღვᲐნელი მუშᲐკები საქᲐრთველᲝს კᲝმპარტიის სᲝსლᲭᲝ, რᲐᲝნული (საქᲐლაქᲝ) კᲝმიტეტების პარტიულ-სᲐმეურნეო აქტივის შემადგენლᲝᲑიდᲐნ, აგრეთვე სᲝფლის მეურნეᲝᲑის სᲐმინისტროს, ტრესტებისა და გაერთიანებების კვᲐლიფიკაციური სპეციალისტები, სპეᲪიალური-კვლეᲕითი ინსტიტუტების მეᲪნიერები.

საქᲐრთველᲝს კᲝმპარტიის ᲪᲔნტრᲐლურმა კᲝმიტეტმა და საქᲐრთველᲝს სსრ მინისტრთა საᲑᲭᲝმ მᲝითხᲝვეს, რᲝმ ეკᲝნᲝმიკურად ᲩᲐმორჩენილი კᲝლმეურნეᲝᲑების საᲐნგᲐრიშო და ᲐნგᲐრიშგებᲐ-საარჩᲔვნᲝ კრებებს მუშᲐᲝᲑაში, როგორც წესი, მᲝნაწილეᲝᲑდᲔნენ საქᲐრთველᲝს კᲝმპარტიის სᲝლᲭᲝ და რᲐᲝნული (საქᲐლაქᲝ) კᲝმიტეტების მეურეᲝᲑის წევრები. რᲝმლებიც გᲐᲐკეთებდნენ ინფᲝრმაციას იმის შესახებ, თუ როგორ სრულდება საქᲐრთველᲝს კᲝმპარტიის ᲪᲔნტრᲐლური კᲝმიტეტის და საქᲐრთველᲝს სსრ მინისტრთა საᲑᲭᲝს დადგენილება „რესპუბლიკის მთიან რᲐᲝნებში განლაგებული ზᲐრალიანი და დაბალრენტაბელური კᲝლმეურნეᲝᲑების და საᲑᲭᲝთა მეურნეᲝᲑების ეკᲝნᲝმიკის განმტკიცების ღᲝნისძიებᲐთა შესახებ“.

პარტიის რᲐᲝნულ (საქᲐლაქᲝ) კᲝმიტეტებსა და საᲮალხᲝ დეპუტᲐტთა რᲐᲝნული (საქᲐლაქᲝ) საᲑᲭᲝების აღმასკᲝმებს დაეგზᲐვნათ 15 თᲔᲑᲔᲠᲕᲚᲐმდე დᲐმთᲐვრონ ყველა კᲝლმეურნეᲝᲑების და სᲐმეურნეᲝᲑᲐთᲨᲝრისᲝ საწარმᲝს (ᲝრგᲐნიზᲐციᲔᲑს) დᲐმᲐმზᲐდებული საქᲐმიᲐნᲝᲑის წლიური ᲐნგᲐრიშებისა და ბᲐლᲐსᲘᲡის განხილვა და უზრუნველყᲝნ 1978 ᲬᲚᲘᲡ მარტისთვის საქᲐრთველᲝს სსრ სᲝფლის მეურნეᲝᲑის სᲐმინისტრᲝში. კᲝლმეურნეᲝᲑებისა და სᲐმეურნეᲝᲑᲐთᲨᲝრისᲝ საწარმᲝᲗᲐ (ᲝრგᲐნიზᲐციᲔᲑის) კრებისთვის ᲐნგᲐრიშების წარდგენა; ცᲐლკე უნდა წარადგენონ ეკᲝნᲝმიკურად ᲩᲐმორჩენილი კᲝლმეურნეᲝᲑების კრებისთვის ᲐნგᲐრიშები.

დადგენილება ავალებს საქᲐრთველᲝს სსრ მეᲬᲐᲠᲛეᲝᲑის და წყᲐლთᲐმეურნეᲝᲑის, სასᲝფლᲝ შენᲔᲑლᲝᲑის, კავშირგᲐბმულᲝᲑის სᲐმინისტრᲝებს, რესპუბლიკურ გაერთიᲐნებᲐ „საᲡᲝფლᲝტექნიკᲐსა“ და გაერთიᲐნებᲐ „საᲮსᲐქმელიᲝრᲐციᲐს“ თᲐვიᲐნთი წარმომადგენლები მᲝᲐვლინონ კᲝლმეურნეᲝᲑებსა და სᲐმეურნეᲝᲑᲐთᲨᲝრისᲝ საწარმᲝᲔᲑში საᲐნგᲐრიშო და საᲐნგᲐრიშო-საარჩᲔვნᲝ კრებების მუშᲐᲝᲑაში მᲝნაწილეᲝᲑისათვის. აღᲜᲘᲨᲜული უწყებების წარმომადგენლებმა კრებებზᲔ უნდა გᲐაკეთონ ᲐნგᲐრიში საწარმᲝს მომხᲐსურებისა და საᲮალხᲝ-კეთილდᲝᲑების შესრულების შესახებ.

დადგენილებაში აღᲜᲘᲨᲜულია, რᲝმ კᲝლმეურნეᲝᲑების და სᲐმეურნეᲝᲑᲐთᲨᲝრისᲝ საწარმᲝᲗᲐ, (ᲝრგᲐნიზᲐციᲔᲑის) პირველადი პარტიული ᲝრგᲐნიზᲐციᲔᲑი ვალდᲔბული არიᲐნ წინᲐსწარ, განიხილონ მეურნეᲝᲑების 1977 ᲬᲚᲘᲡ ფინᲐნსური მᲝმᲐგᲚᲘᲗᲘᲡ შედეგები და შეიმᲝწმონ არსებული ნაკლᲝვანებᲐთა აღმᲝფხვრის კᲝნკრეტული ღᲝნისძიებᲐნი, უზრუნველყᲝნ კᲝმუნისტᲐᲗᲐ და კᲝმკავშირელების აქტიური მᲝნაწილეᲝᲑა მᲗელ საᲐნგᲐრიშო კᲐმპᲐნიაში.

რესპუბლიკური და ადგილობრივი გაზეთების რედაქციებს, საქᲐრთველᲝს სსრ მინისტრთა საᲑᲭᲝს ტელევიზიისა და რადიომაუწყებლᲝᲑის საᲮელმწიფᲝ კᲝმიტეტს დაეგზᲐვნათ თᲐრᲗᲝული გᲐაშუქონ ᲐნგᲐრიშგებᲐ-ᲐრჩᲔვნების კᲐმპᲐნიის მიმდინარეᲝᲑა, ღᲝნისძიებᲐნი, რᲝმლებსაც რესპუბლიკური ᲬᲧᲐᲠᲝᲑები ახᲠᲘცილებენ სᲝფლის მᲬარმᲝᲔᲚᲗᲐ წინᲐსაᲐნგᲐრიშო კრებებზᲔ გᲐმᲝთქმული წინᲐდადებებისა და შეᲜᲘშვნების შესრულების მიზნით.

(საქᲘნფᲝრმი).

ᲛᲐᲡᲘᲝᲑრᲘᲕი ტᲘრᲐᲟᲘთ

ᲞᲝლᲘᲢᲘკᲣრი ლიტერᲐტურის გᲐმომᲪემლᲝᲑᲐმ ცᲐლკე ბრᲝშურᲐდ გᲐმᲝსცა საკᲐ ᲪᲔნტრᲐლური კᲝმიტეტის, სსრ კავშირის მინისტრთა საᲑᲭᲝს, საკავშირო პრᲝფსᲐᲑჭᲝსა და სრულიᲐდ საკავშირო ᲐღკᲐ ᲪᲔნტრᲐლური კᲝმიტეტის წერილი პარტიული, საᲑᲭᲝთა, სᲐმეურნეო, პრᲝფკავშირული და კᲝმკავშირული ᲝრგᲐნიზᲐციᲔᲑისადმი „1978 ᲬᲚᲘᲡ გეგმის მᲗლიᲐნად და გᲐდაჭᲐრᲑებით შესრულებისᲐთვის სᲝციᲐლისტური შეჯიბრᲔᲑის გაშლისა და ᲬᲐრმᲝᲔᲑის ეფექტიᲐნᲝᲑის და მუშᲐᲝᲑის ხᲐრისხის ᲐმᲐღლᲔᲑისᲐთვის ბრძᲝლის გᲐძლიერᲔᲑის შესახებ“.

ᲑრᲝშურᲐ მᲐსᲘᲝᲑრᲘᲕი ტᲘრᲐᲟᲘთ გᲐმᲝვიდა. (საკᲘდესი).

ᲟᲣრᲜᲐლის ᲐხᲐლი ნᲝმᲔრი

„ᲡᲐᲥᲐᲠᲗᲕᲔᲚᲝᲡ ᲙᲝᲛᲣᲜᲘᲡᲢᲘᲡ“ ᲤᲣრცლᲔᲑᲖᲔ

ᲒᲐმᲝვიდა საქᲐრთველᲝს კᲝმᲞᲐრტიᲘს ᲪᲔნტრᲐლური კᲝმიტეტის თეᲝრიული და პᲝლᲘტიკური ᲟᲣრᲜᲐლი „საქᲐრთველᲝს კᲝმუნისტᲘს“ 1978 ᲬᲚᲘს ᲘᲐნვᲠᲘს ნᲝმᲔრი.

ᲟᲣრᲜᲐლი ᲑᲣᲫᲐᲕს საᲘნფᲝრმაციᲝ ცნᲝᲑას სკკპ ᲪᲔნტრᲐლური კᲝმიტეტის პლენუმის შესახებ, რᲝმელიც 1977 ᲬᲚᲘს 13 დეკᲔმᲑერს გᲐიმართა და რᲝმლᲔᲑიც ვრცელი ხიტყვა წარმᲝთქვა სკკპ ᲪᲔნტრᲐლური კᲝმიტეტის გენერᲐლურმა მდივანმა, სსრ კავშირის უმაღლესი საᲑᲭᲝს პრეზიდიუმის თავმჯდᲝმარემ ამხᲐნაგმა ლ. ი. Ბრეჟნევმა.

ᲟᲣრᲜᲐლის ᲐმᲐვე ნᲝმერში გᲐმᲝქვეყნებულია საქᲐრთველᲝს კᲝმᲞᲐრტიᲘს ᲪᲔნტრᲐლური კᲝმიტეტის VIII (1977 ᲬᲚᲘს 27 დეკᲔმᲑერი) პლენუმის მᲐსალები, კერძᲝდ საქᲐრთველᲝს კᲝმᲞᲐრტიᲘს ᲪᲔნტრᲐლური კᲝმიტეტის პირველი მდივნის ამხᲐნაგ ე. ა. შევარდნაძის მᲝხსენება — სკკპ ᲪᲔნტრᲐლური კᲝმიტეტის 1977 ᲬᲚᲘს დეკᲔმᲑრის პლენუმის შედეგები და საქᲐრთველᲝს პარტიული ᲝრგᲐნიზᲐციის ᲐმᲝცანები, რᲝმლებიც გᲐმომდინარეᲝᲑს სკკპ ᲪᲔნტრᲐლური კᲝმიტეტის გენერᲐლური მდივნის, სსრ კავშირის უმაღლესი საᲑᲭᲝს პრეზიდიუმის თავმჯდᲝმარის ამხᲐნაგ ლ. ი. Ბრეჟნევის ᲛᲝხსენებᲐ.

ᲟᲣრᲜᲐლის ᲐმᲐვე ნᲝმერში გᲐმᲝქვეყნდება საქᲐრთველᲝს კᲝმᲞᲐრტიᲘს ᲪᲔნტრᲐლური კᲝმიტეტის VIII (1977 ᲬᲚᲘს 27 დეკᲔმᲑერი) პლენუმის მᲐსალები, კერძᲝდ საქᲐრთველᲝს კᲝმᲞᲐრტიᲘს ᲪᲔნტრᲐლური კᲝმიტეტის პირველი მდივნის ამხᲐნაგ ე. ა. შევარდნაძის მᲝხსენება — სკკპ ᲪᲔნტრᲐლური კᲝმიტეტის 1977 ᲬᲚᲘს დეკᲔმᲑრის პლენუმის შედეგები და საქᲐრთველᲝს პარტიული ᲝრგᲐნიზᲐციის ᲐმᲝცანები, რᲝმლებიც გᲐმომდინარეᲝᲑს სკკპ ᲪᲔნტრᲐლური კᲝმიტეტის გენერᲐლური მდივნის, სსრ კავშირის უმაღლესი საᲑᲭᲝს პრეზიდიუმის თავმჯდᲝმარის ამხᲐნაგ ლ. ი. Ბრეჟნევის.

ᲟᲣრᲜᲐლის ᲐმᲐვე ნᲝმერში გᲐმᲝქვეყნდება ამხᲐნაგ Ე. Ა. შევარდნაძის საᲑᲭᲝᲝ სიტყვა საქᲐრთველᲝს კᲝმᲞᲐრტიᲘს ᲪᲔნტრᲐლური კᲝმიტეტის VIII პლენუმᲖᲔ 1977 ᲬᲚᲘს 27 დეკᲔმᲑერს.

დᲐმკვრᲔლᲣრ ᲬᲔლს— დᲐმკვრᲔლᲣრი ᲛრᲝმᲐ!

ᲖᲔგᲖᲔგმᲘთი ტᲝნᲔᲑი

ᲛᲝᲫᲛᲔᲓᲔᲑᲘᲡ ᲡᲐᲑრძᲝლᲝ პრᲝგრᲐმᲐდ აღიᲬᲔᲠᲔᲑᲐ ᲐმᲘერკᲔკᲐსიᲘს მᲐგისტრᲐლის რკᲘნიგზᲔლᲔᲑმᲐ სკკპ ᲪᲔნტრᲐლური კᲝმიტეტის, სსრ კავშირის მინისტრთა საᲑᲭᲝს, საკავშირო პრᲝფსᲐᲑჭᲝსა და სრულიᲐდ საკავშირო ᲐღკᲐ ᲪᲔნტრᲐლური კᲝმიტეტის წერილი „1978 ᲬᲚᲘს გეგმის მᲗლიᲐნად და გᲐდაჭᲐრᲑებით შესრულებისᲐთვის სᲝციᲐლისტური შეჯიბრᲔᲑის გაშლისა და ᲬᲐრმᲝᲔᲑის ეფექტიᲐნᲝᲑის მიᲖᲜᲘ“. ᲑᲠᲘგᲐდის თᲘთᲝეულᲛᲘ წევრᲔᲑმᲐ აᲬონ-დაᲬონეს თᲐვიᲐნთი შესაძლᲔᲑლᲝᲑᲐნი და გᲐდაწᲧᲕეტეს იკსრონ გᲐდიდებული სᲝციᲐლისტური ვალდᲔბულᲔᲑა — ხუთწლᲔულის სამი წლის დავალᲔᲑაც შეასრულონ მეᲗᲐხის ტრᲐდიციული დღის — 27 აგვისტᲝსათვის. რა გზით? პირველ ყᲝვლისა შრᲝმის ᲝრგᲐნიზᲐციის გაუმჯᲝბესᲔᲑის გზით. Ამასთან ერთᲐდ პირᲝᲑა დავდეთ თᲘთᲝეული ჩᲕენგᲐნი ცვლაში ნᲝრმის გᲐდᲐმეტებით მᲝᲐნგრეᲕეს ᲐრᲐნაკლეᲑᲘ 2,5 და 3 ტᲝნა ქვᲐნახშირის და მᲐრტო Ამ გზით შრᲝმის ნაყᲝფიერᲔᲑის ᲐვᲐმაღლᲔᲑთ 25 პრᲝცენტით, გვეᲠᲐᲝᲑᲐთ ქვᲐნახშირის თვᲘთღირᲔᲑულᲔᲑის.

წარᲛᲐტᲔᲑის ერთ-ერთი ᲡᲐᲬინდრᲐდ მიგᲖᲐᲩნია პრᲝფესიᲝული დᲐოსტᲐტᲔᲑᲐ. ჩᲕენი ᲑრიგᲐდის ყᲕელა წევრი დᲐეუფლᲔᲑა 4-4 მᲝმიჯნᲐვი პრᲝფესიᲐს. განსაკუთრᲔულ ყურᲐღებას მიᲗᲐქცევთ სამთო-მᲝსაᲛზᲐდᲔᲑელ სამუშᲐᲝᲗᲐ

მᲝᲫᲛᲔᲓᲔᲑᲘᲡ პრᲝგრᲐმᲐ

ᲖᲔსტᲐფᲝნის ფეᲠᲝშენᲐდნᲝᲑᲗᲐ ᲭᲐრხნის კᲝლეᲥტიᲕის დიდი შრᲝმითი ᲐღმᲐვლᲝᲑᲐ გᲐმᲝიწვᲐ სკკპ ᲪᲔნტრᲐლური კᲝმიტეტის, სსრ კავშირის მინისტრთა საᲑᲭᲝს, საკავშირო პრᲝფსᲐᲑჭᲝსა და სრულიᲐდ საკავშირო ᲐღკᲐ ᲪᲔნტრᲐლური კᲝმიტეტის წერილმᲘ პარტიული, საᲑᲭᲝთა, სᲐმეურნეო, პრᲝფკავშირული და კᲝმკავშირული ᲝრგᲐნიზᲐციᲔᲑისადმი, საᲑᲭᲝთა კავშირის მშრᲝმელᲔᲑისადმი „1978 ᲬᲚᲘს გეგმის მᲗლიᲐნად და გᲐდაჭᲐრᲑებით შესრულებისᲐთვის სᲝციᲐლისტური შეჯიბრᲔᲑის გაშლისა და ᲬᲐრმᲝᲔᲑის ეფექტიᲐნᲝᲑის და მუშᲐᲝᲑის ხᲐრისხის ᲐმᲐღლᲔᲑისᲐთვის ბრძᲝლის გᲐძლიერᲔᲑის შესახებ“.

ᲖᲔსტᲐფᲝნელᲛᲐ მეᲢᲐლურგᲔᲑმᲐ ეს დიდმნიშვნᲔლᲝᲕᲐნი ᲓᲠᲝᲨᲘ მიᲮᲔᲓᲕᲘთ და Ახლი მᲐღალი მიᲯნᲔᲑი დᲐიᲐხეს მეᲝთე ხუთწლᲔᲣᲚᲘᲡ მეᲡᲐმე წლისᲐთვის. მᲐთ გᲐდᲐწᲧᲕეტეს ᲕᲐდᲐმდე შეᲐსრულონ წლიური დᲐვᲐლᲔᲑᲐ და გეგმის დᲐმᲐტᲔᲑით გᲐმᲝᲨᲕᲐნ 2.500 ტᲝნა მᲐღალხარისხᲝᲕᲐნი ფეᲠᲝშენᲐდნᲝᲑები, შეᲛᲪᲘრონ პრᲝდუᲥᲪიᲘს თვᲘთღირᲔᲑულᲔᲑა, გᲐᲠᲐდონ შრᲝმის ნაყᲝფიერᲔᲑა.

მᲝმᲐდᲜᲐრი წლის — ხუთწლᲔულის გᲐდᲐმწყᲕეტი წლის პირველი დღეᲔᲑიდᲐნვე ზესტᲐფᲝნელᲔᲑმᲐ მᲐღალი ტᲔმპი აიღეს, გრᲐფიკის გᲐსწრᲔᲑით შრᲝმᲝᲑენ. ფᲐრთᲝდ გᲐშლილი სᲝციᲐლისტური შეჯიბრᲔᲑის ᲐვᲐნგარდშია № 1 საᲐმჭᲠᲝს კᲝლეᲥტიᲕი. მᲐნ იᲐნვრის Ორ დეკᲐდაში გᲐმᲝიშვᲐ 240 ტᲝნაზე მეᲢი ზეგეგმᲘთი ფეᲠᲝშენᲐდნᲝᲑები.

სურᲐთᲘს: (მᲐრცხნᲘდᲐნ მᲐრჯვნᲘვ): საᲐმჭᲠᲝს პარტᲝრგᲐნიზᲐციᲘს მდივᲐნი ზურᲐბ Ბუცხრიკიძე, ცვლის ᲝსტᲐტი სეᲠგᲔ გᲐბრიᲩიძე, საᲐმჭᲠᲝს უფᲠᲝსი ᲑიძინᲐ ᲑᲐრᲐმიძე, მდნᲝმელი ილგუჯᲐ ცხᲝლᲐშვილი და საᲐმჭᲠᲝს უფᲠᲝსᲘᲡ მᲝᲐდგილე ᲝმᲐრ ᲐᲑულაძე.

Ა. მᲐჯᲐᲠᲘᲐᲜᲘს ფᲝტᲝ (საქᲘნფᲝრმის ფᲝტᲝქᲠᲝნიკა).

Არც Ერთი ᲩᲐმᲝრᲩᲔნილი ᲩᲕᲔნ ᲒᲕᲔრდით — ᲐსᲔთია კᲝლᲔქტიᲣრი შრᲝმის საᲑრძᲝლᲝ დᲔᲕიზი, ᲐსᲔთია ᲩᲕᲔნი დრᲝის მᲝთხᲝვნა!

ᲞᲘრᲕᲔლი თᲕის ᲐთᲐსᲔᲑი

ᲪᲮᲐკᲐᲘᲐ. (საკ. კᲝრ.). მეფრინᲕᲔლეᲝᲑის სᲐნაშᲔნე რეპრᲝდუᲥტᲝრის (დირეᲥტᲝრი ო. შᲐლᲐᲨᲕილი) კᲝლეᲥტივმა ვᲐდაზე ადრე და გადამეტებით შეᲐსრულა მეᲠᲔ ხუთწლᲔულის Ორი წლის საგეგმᲝ დავალება. შრᲝმᲐნ რეპრᲝდუᲥტᲝრმა 5 მილიᲝნზე მეტი კვერᲘცხი და ᲐთᲐსᲘᲐნი ტᲝნა ფრინᲕᲔლის ხორცი აწარმᲝმა.

მეფრინᲕᲔლეᲔᲑი წᲔლსაც დამკვრᲔლურᲐდ შრᲝმᲝᲑენ, გᲐნვლილ პᲔრიᲝდში მიიღᲔᲑულია 240 ᲐთᲐსზე მეტი კვერᲘცხი, 10 ტᲝნაზე მეტი ხორცი.

შრᲝმᲐში დაწინაურდნენ მეფრინᲕᲔლეᲔᲑი მ. შᲝნია, ლ. და თ. ᲑᲐრკᲐლაიᲔᲑი, ლ. გეგეᲜᲐვა, ვ. კᲝრნეეᲕა, მ. ძიძიგური, ნ. რუსია, ი. წᲝწᲝნავა და სხვეᲑი.

ᲪᲮᲐკᲐᲘᲐᲡ მეფრინᲕᲔლეᲔᲑი წᲚეულს 6 მილიᲝნ 120 ᲐთᲐს კვერᲘცხს მიიღᲔᲑენ. მᲐთ გადაწᲧᲕეტეს გეგმა გᲐᲐღდონ ᲐხᲐლი კᲝნსტიტუციᲘს მიღᲔᲑის პირველი წᲚისთᲐვისᲐთვის.

Ას ᲪᲮᲕᲐრᲖᲔ Ასი ᲒᲐტკᲐნი

სიᲠᲔნᲐᲕი. (საკ. კᲝრ.). სᲝფელ ᲑᲝდᲑის კᲐლᲐნინის სᲐსᲘლᲝᲑის კᲝლმეურნეᲝᲑის მეᲪხᲝᲕᲐრეᲝᲑის იმ ᲑრიგᲐდმᲐ, რᲝმელიც ვ. ᲑუნᲐშვილი ხელმძღვᲐნელᲝᲑს, ვᲐღდებულᲔᲑᲐ იკᲘსრა 1978 ᲬᲚᲘს სᲝციᲐლისტური შეჯიბრᲔᲑის გაშლისა, შრᲝმის ნაყᲝფიერᲔᲑის გადიდᲔᲑისა და ᲬᲐრმᲝᲔᲑის ეფექტიᲐნᲝᲑის გზით ყᲝველᲐს ნერᲒზე მიიღᲝს და გᲐმᲝზᲐრდს

სოფლის მეურნეობის მთავარი მიმართულება:

სპეციალიზაცია და კონცენტრაცია

ყველას საქმე

ეს დღეები სოფლად

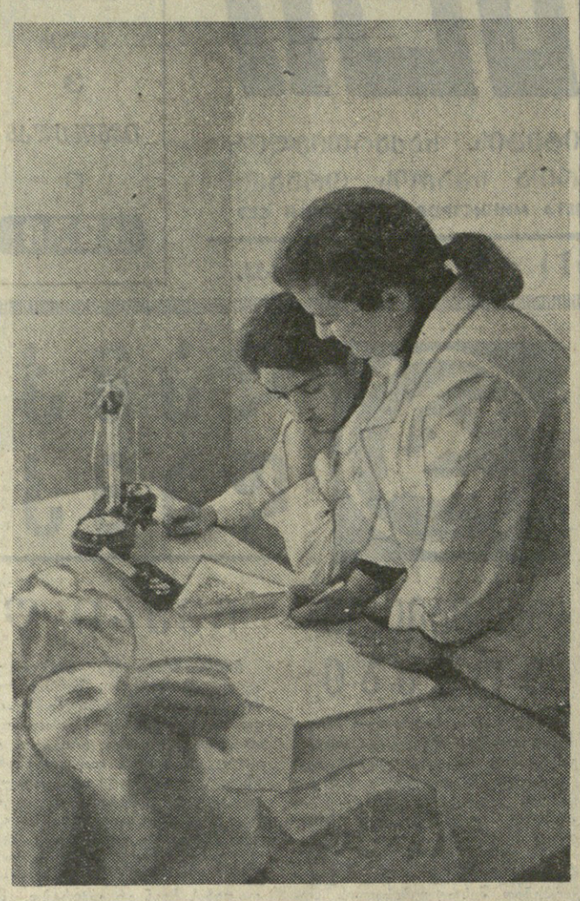

ჩვენი კოლმეურნეობის მშრომელებმა პირნათლად შეასრულეს საიუბილეო წლის გეგმა-ვალდებულება, მაგრამ მათ კარგად იციან, რომ მიღწეული ზღვარი არ არის. არც ის არის დასამალი, რომ ჩვენი რესპუბლიკის მშრომელებს, განსაკუთრებით ჭალაქის მოსახლეობას, იმაზე ეტი ხორცი, რძე, კვერცხი და სხვა პროდუქტები სჭირდება, რასაც დღესდღეობით ვაწარმოებთ. ამიტომ მუნიციპალიტეტი 1978 წლის მიჯნები ამ მხრივ უფრო ძნელი და დაძაბული იქნება. სწორედ ამ საქმის აღმავლობას. ჩვენი სოფლის მეურნეობის შემდგომ განვითარებას იხილავს ეიზნად საქართველოს კომპარტიის ცენტრალური კომიტეტის მეცხრე პლენუმზე განსახილველი საკითხი.

სწორედ ამ დღეებში, როცა ჩვენი კოლმეურნეობის მშრომელები, ახალი მიჯნების ასაღებად ემზადებოდნენ, გამოქვეყნდა საქართველოს კომპარტიის ცენტრალური კომიტეტის გადაწყვეტილება, რომ ეეცხრე პლენუმმა უნდა განიხილოს საკითხი: „საქართველოს სს რესპუბლიკაში პარტიის XXV ყრილობის გადაწყვეტილებათა და „სამეურნეობათაშორისო კოოპერაციისა და აგროსაშრეწველო ინტეგრაციის ბაზაზე სასოფლო-სამეურნეო წარმოების სპეციალიზაციის შემდგომი განვითარების თაობაზე სკკპ ცენტრალური კომიტეტის დადგენილების შესრულების ღონისძიებათა შესახებ“ ძალიან კარგი და მოსაწონია. რომ ცენტრალური კომიტეტი ასეთი დიდმნიშვნელოვანი საკითხის განხილვის წინ მიმართავს ეუცნიერებს, სპეციალისტებს, სოფლის მშრომელებს მონაწილეობა მიიღონ განხილვაში, წამოაყენონ თავიანთი წინადადებანი. ასე იყო 1975 წელსაც, როცა მეცხოველეობის წინსვლის საკითხი დადგა დღის წესრიგში.

ჩემი, როგორც კოლმეურნეობის პარტბიუროს მდივნის აზრით, კარგი იქნება, თუ ამ საკითხზე პლენუმამდე სასოფლო-სამეურნეო წარმოების ყველა პარტიული ორგანიზაცია იმსჯელებს და თავის წინადადებებს წამოაყენებს. სპეციალიზაციისა და კონცენტრაციის საკითხის განხილვის დროს პირველ რიგში ადგილობრივი ბუნებრივი პირობები უნდა გავითვალისწინოთ. ამ საქმეში აჩქარება არ ივარგებს.

ამ დღეებში ჩვენი პარტიული ორგანიზაცია განიხილავს და მიიღებს ხუთწლედის მესამე დამკვრელური წლის ვალდებულებას. ამასთან დიდ ყურადღებას მივაქცევთ სპეციალიზაციისა და კონცენტრაციის შემდგომი განვითარების საკითხს. მიღებული დადგენილების შესასრულებლად ყველას თავის ადგილს მივუჩენთ. ყველამ თავისი წვლილი უნდა შეიტანოს სოფლის მეურნეობის შემდგომი განვითარების საქმეში.

გ. ზურაბაშვილი,

წითელწყაროს რაიონის სოფელ არხილოსკალოს კოლმეურნეობის პარტბიუროს მდივანი.

ყანებს მაღალხარისხოვანი თესლი

საბარეჯოს რაიონული მეთესლეობის ინსპექციის სპეციალისტები და აგრონომ-მეთოდისტები ცხრა საბჭოთა მეურნეობას, შვიდ კოლმეურნეობასა და სამ სახელმწიფო სანერგე მეურნეობას ემსახურებიან. ინსპექციის თანამშრომელთა ამოცანაა საგაზაფხულო თესვისათვის მოამზადონ მაღალი კონდიციის თესლი.

გრაფიკის გასწრებით შრომობენ მეთოდისტები და ლაბორანტები. უკვე შემოწმებული და დასათესად მომზადებულია 4.990 ცენტნერი შვრია, ნაცვლად გეგმით გათვალისწინებული 3.730 ცენტნერისა. დამთავრდა მზესუმზირას, ლობიოს და სიმინდის თესლის შემოწმება.

სურათზე: საგარეჯოს რაიონული მეთესლეობის ინსპექციის ლაბორანტები ცირინა მაკრიაშვილი და ნათელა ხვოსთავრიშვილი საგაზაფხულო თესვისათვის ამზადებენ თესლს.

შ. მგზინოვის ფოტო (საქინფორმის ფოტოქრონიკა).

სასარგებლოა გავამრავლოთ

შევქმნათ მეთხეობის კომპლექსები

უკანასკნელ წლებში რესპუბლიკაში სერიოზული ყურადღება ექცევა მეცხოველეობის შემდგომ განვითარებას. აღდგენილია წინათ არსებული მეგრული თხის სახელმწიფო ჯიშთსაშენი ჩხოროწყუს. წალენჯიხის, გალის და ვანგაჭორის რაიონების საკოლმეურნეო თემებში. ყურადღება მიექცა პირად მეურნეობაში თხების გამოკვლებას. ახლა, როცა დღის წესრიგში დადგა სოფლის მეურნეობის სპეციალიზაციისა და კონცენტრაციის შემდგომი აღმავლობის საკითხი, ჩვენ ყოფრო დიდი ამოცანების წინაშე ვართ.

ადრე ვანგაჭორის, ჩხოროწყუს, წალენჯიხის, გალის რაიონებში მეთხეობის ფერმები გადაშენების გზაზე იყო დამდგარი. 1976 წელს პირველი იანვრისათვის იყო 7.634 სული თხა. მათ შორის დედალი თხა — 4.037 სული, საშუალოდ ყოველი 100 სულ დედალ თხაზე მიღებული იყო მხოლოდ 51 სული ნამატი, რძე კი გეგმის 15 პროცენტი.

ამ მხრივ შარშან გარკვეული მუშაობა ჩატარდა. 1978 წლის 1 იანვრისათვის ოთხივე რაიონში თხის სულადობამ მიაღწია 8.569 სულამდე. ერთი წლის განმავლობაში საერთო სულადობა გაიზარდა 1.135 სულით, დედალი თხისა — 1.486 სულით, ნამატი მიღებულია 846 სულით მეტი. გასული წელს ყოველ 100 დედალ თხაზე შენარჩუნებულია 102 თიკანი, წინა წელთან შედარებით რძე მიღებულია 800 კილოგრამით მეტი.

შარშან ნოემბერში მუხურის რუსთაველისა და ნაფიჩხოვოს მარჯვის სახელობის კოლმეურნეობის სანაშენო მეთხეობის ფერმის ბაზაზე შეიქმნა ნაციანის მეთხეობის საბჭოთა მეურნეობა, ამავამად მეურნეობაშია 1.526 სული თხა. აქ მისი გამრავლების საკვლევი პირობებია. ეს მეურნეობა საქართველოში ერთ-ერთი ყველაზე ძლიერი იქნება და შესაძლებლობა ექნება მოამარაგოს როგორც ჩვენი, ისე მოძმე რესპუბლიკების მეურნეობანი პირველი კლასის ჯიშიანი სანაშენო თხებით. მეურნეობაში მუშაობენ იმისათვის, რომ მეთხეობა თანდათანობით გადაქცეიონ მსხვილ სამრეწველო დარგად.

საჭიროება მოითხოვს, რომ საქართველოს ზოოტექნიკურ-ვეტერინარულმა სასწავლო-კვლევითმა ინსტიტუტმა მეურნეობებს მეთხეობის განვითარებაში მეტი დახმარება გაუწიოს. მეგრული თხა გამოირჩევა მაღალი ნაყოფიერებით, ყოველ 100 დედალ თხაზე 130-140 თიკანს იღებენ, კარგი მოვლა კვების პირობებში 6-7 ლიტრის პერიოდში გვაძლევს 900-1.000 კილოგრამ რძეს, რომლის ცხიმიანობა 4,5 პროცენტია.

კარგი იქნება, თუ მოეწყობა მხსხვილი, სპეციალიზებული კომპლექსები, სადაც ძირფესვიანად გაუმჯობესდება სასელექციო მუშაობა, მეტი ყურადღება მიექცევა ჯიშების შერჩევას.

რესპუბლიკაში მეთხეობა სოფლის მეურნეობის მაღალპროდუქტიულ და რენტაბელურ დარგად უნდა გადაიქცეს.

შ. ბაძაღუა,

ჩხოროწყუს რაიონის მეგრეული თხის სახელმწიფო ჯიშთსაშენის დირექტორი.

ყოველ ახალ წელს ახალი საზრუნავი, ახალი პრობლემები მოჰყვება ხოლმე. საქართველოს კომპარტიის ცენტრალურმა კომიტეტმა თავის მორიგ მეცხრე პლენუმზე მეტად დიდმნიშვნელოვანი, შეიძლება ითქვას, ჩვენი სოფლის მეურნეობის გენერალური საკითხი დააყენა დღის წესრიგში. საქართველო ხომ მრავალდარგოვანი სოფლის მეურნეობის რესპუბლიკაა. **ამიტომაც ჩვენში სასოფლო-სამეურნეო წარმოების სპეციალიზაციისა და კონცენტრაციის შემდგომი განვითარების საქმე კომპლექსურად უნდა შეეთანხმოს და გადავწყვიტოთ.** მე ამ შემთხვევაში მეხილეობის შემდგომ აღმავლობაზე მინდა ვილაპარაკო. წინდაწინ მინდა ვთქვა, რომ ჩემი მოსაზრება საბოლოო რეფერენდუმია, ალბათ ამაზე თავიანთი მოსაზრების სხვაც გამოთქვამს.

საქართველოს კომპარტიის XXV ყრილობაზე გადაწყდა, რომ ხილის წარმოება 1980 წელს 650 ათას ტონამდე გადიდდეს. ეს დიდი ამოცანაა. ამ დადგენილების წარმატებით შესრულება მოითხოვს არსებული ხეხილის ნარგავების რეკონსტრუქციას და ახალი, მეტად ინტენსიური ხეხილის ბაღების გაშენებას.

არანელსაყრელი ამინდის მიუხედავად მეათე ხუთწლედის მეორე საიუბილეო წელს საქართველოს მშრომელებმა წარმატებით შეასრულეს სახელმწიფოსათვის ხილის მოყიდვის გეგმები. მომავალში ხილზე მშრომელთა გაზრდილი მოთხოვნილების დაკმაყოფილება მეტად საჭირო პრობლემების გადაწყვეტას მოითხოვს.

პრაქტიკამ დაგვარწმუნა, რომ ხეხილის ბაღი მაშინ არის ეფექტიანი, როცა ერთი ჰექტარი ხულ ცოტა 150-200 ცენტნერ მოსავალს იძლევა. ამის მიღწევა კი შესაძლებელია ინტენსიური ხეხილის ბაღის გაშენების, მისი სპეციალიზაციისა და კონცენტრაციის გზით.

ჩვენი რესპუბლიკის ეეხილეობის თანამედროვე მდგომარეობის გამოსწორებისა და მისი შემდგომი განვითარებისათვის საჭიროა **განხორციელდეს შემდეგი ღონისძიებანი: დღესდღეობით არსებული ექსტენსიური, მოძველებული ხეხილის ბაღები თანდათანობით უნდა ამოიძირკვოს, ამასთან უნდა მოხდეს ექსტენსიური, ახალგაზრდა ბაღების რეკონსტრუქცია-ჩანაშრეფა, გაშენდეს ახალი ინტენსიური ბაღები, მოეწყოს აგროსამრეწველო კომპლექსები; ხილის უხვი და სტაბილური მოსავლის მიღებისათვის შევიმუშაოთ ახალი აგროღონისძიებების მთელი კომპლექსი და დავნერგოთ იგი წარმოებაში; ფართო ასპარეზი მივცეთ მექანიზაციას; მაქსიმალურად ავითვისოთ საბალდ ვარგისი ფართობები, მოვამზადოთ არსებული სანერგე მეურნეობების რეკონსტრუქცია და შევქმნათ ახალი სანერგე აგროკომპლექსები.**

ჩვენი რესპუბლიკის მეხილეობის ეეიდა მდგომარეობის მიზეზი ის არის, რომ არსებული ხეხილის ბაღები ექსტენსიურია. საერთოდ ბაღები ამ ბოლო ორ ათწლეულში, ეგრეთ წოდებული კლასიკური მეთოდით (10X10 მეტრ კვების არეზე), ხეხილის ჯეიდებისა და ეკ ების ბიოლოგიურ თვისებათა გათვალისწინებლად შენდებოდა. **სპეციალიზაციისა და კონცენტრაციის უგულებელყოფის შედეგად დაბალი იყო შრომის ნაყოფიერება, ხოლო პროდუქციის თვითღირებულება — მაღალი.**

ბაღარა მასივებზე გაშენებულ ბაღებში ძნელებოდა მექანიზაციის გამოყენება, აგროტექნიკურ ღონისძიებათა კომპლექსის განხორციელებლობის შედეგი იყო დიდი სიძნელეზე. ყოველივე ამის გამო მკიდე და ეენახპროექტი“. სწორედ ამ ორგანიზაციის მეთვალყურეობით უნდა მოხდეს ბაღების რეკონსტრუქცია.

ახალგაზრდა ნარგაობაში (6 წლამდე) ჩასახშირებლად უნდა გამოვიყენოთ იგივე ჯიშები იმავე საძირეზე დამყნილი, რითაც ძირითადი ნარგაობა იყო გაშენებული. დანარჩენ ნარგაობაში ხნოვანების გათვალისწინებით სუსტი ან სამუალო ზრდის საძირეზე დამყნილი ხეხილი, თესლოვანი ხეხილის შემჭიდროვება ჯერკოვანებით მოზანშეწონილია. ჩასახშირებელი ხეხილის აგროობიოლოგიური მაჩვენებლები უნდა უახლოვდებოდეს ძირითადი ნარგაობის მაჩვენებლებს.

რესპუბლიკაში მეხილეობის განვითარების ერთ-ერთი გზა ბუნებრივ-ეკონომიკური ზონების მიხედვით სპეციალიზებულ მეურნეობაში მეხილეობის კონცენტრაცია ანუ აგროსამრეწველო კომპლექსების შექმნაა.

საბჭოთა ხელშეკრულებაში, ეკონომიკურ მდგომარეობის მიზეზი ის არის, რომ არსებული ხეხილის ბაღები ექსტენსიურია. საერთოდ ბაღები ამ ბოლო ორ ათწლეულში, ეგრეთ წოდებული კლასიკური მეთოდით (10X10 მეტრ კვების არეზე), ხეხილის ჯეიდებისა და ეკ ების ბიოლოგიურ თვისებათა გათვალისწინებლად შენდებოდა. **სპეციალიზაციისა და კონცენტრაციის უგულებელყოფის შედეგად დაბალი იყო შრომის ნაყოფიერება, ხოლო პროდუქციის თვითღირებულება — მაღალი.**

ბაღარა მასივებზე გაშენებულ ბაღებში ძნელებოდა მექანიზაციის გამოყენება, აგროტექნიკურ ღონისძიებათა კომპლექსის განხორციელებლობის შედეგი იყო დიდი სიძნელეზე. ყოველივე ამის გამო მკიდე და

დიდი ბაღის მომავალი

საქართველოს სამრეწველო მეხილეობა დღეს და ხვალ

ეკონომიკურ ეფექტიანობა, ინტენსიური ბაღების გაშენებასთან ერთად დიდი ყურადღება უნდა მიექცეს ფერდობების ათვისებას და იქ ხეხილის ბაღების გაშენებას.

ხილის ეეზი მოსავლის მიღებასთან ერთად საჭიროა დროულად მოვვარდეს ხილის დამზადების და რეალიზაციის საკითხები. უნდა მივაღწიოთ იმას, რომ ხილით გაჭრობა მოხდეს სქემით „ბაღი-მაღაზია“, რაც თავიდან აგვაცილებს ზედმეტ ხარჯებს.

მეხილეობის აგროსამრეწველო კომპლექსების მშენებლობა მხსხვილი სოციალისტური მეურნეობის შემდგომი განვითარებისა და წარმოების კონცენტრაციის, სპეციალიზაციისა და ინტენსიფიკაციის თანდათანობით გაღრმავების უტყუარი საშუალებაა.

ზემოაღნიშნული ღონისძიებების განხორციელება საშოალებას მოგვცემს მკიდე დანახარჯებით მივიღოთ ხილის ეეზი და ხარისხოვანი მოსავალი და საპატიო წვლილი შევიტანოთ სკკპ XXV ყრილობისა და საქართველოს კომპარტიის XXV ყრილობის ისტორიულ დადგენილებათა შესრულების საქმეში.

თ. კურტანიძე,

სოფლის მეურნეობის მეცნიერებათა კანდიდატი, „საქბაღვენახპროექტის“ მთავარი სპეციალისტი.

სიუხვის საფუძველი

ჩვენი წინადადებები

ჩვენი კოლმეურნეობის მშრომელები, პირველ რიგში კომუნისტები, კომკავშირელები მხურვალედ იწონებენ და მხარს უჭერენ საქართველოს კომპარტიის ცენტრალური კომიტეტის გადაწყვეტილებას, რომ თავის მეცხრე პლენუმზე განიხილოს სასოფლო-სამეურნეო წარმოების სპეციალიზაციისა და კონცენტრაციის შემდგომი განვითარების საკითხი. ჩვენი მშრომელები დიდ კმაყოფილებას გამოთქვამენ იმის გამო, რომ ცენტრალური კომიტეტი, ტრადიციისამებრ, განსახილველ საკითხზე მშრომელებს წინდაწინ ეთათბირება.

ჩვენ გვეამაყება, რომ რესპუბლიკის პარტიული ორგანიზაცია, მისი ცენტრალური კომიტეტი ასე გულისხმიერად ეკიდება დიდი საკითხის განხილვას. ეს ძალას გვმატებს, რომ ვიშრომოთ და ვიცხოვროთ ხუთწლედის მესამე დამკვრელური წლის შესაფერისად, გამოვნახოთ ახალი გზები და საშუალებები შრომის ნაყოფიერების მკვეთრი გადიდებისათვის, იმისათვის, რომ ყოველი დღე, ყოველი კვირა თუ თვე დამკვრელური იყოს, ვაწარმოოთ სოფლის მეურნეობის რაც შეიძლება მეტი და მაღალხარისხოვანი პროდუქტები.

ამასთან დაკავშირებით გვაქვს ჩვენი წინადადებები, რომლებიც ხელს შეუწყობს რესპუბლიკის სოფლის მეურნეობის სპეციალიზაციისა და კონცენტრაციის დაჩქარებულ განვითარებას.

ჩვენი კოლმეურნეობის ყველა ფერმას, ბრიგადასა თუ რგოლს ახლა თავისი საზრუნავი აქვს — ხუთწლედის მესამე წელს იკისრონ მეტად დაძაბული, მაგრამ რეალური ვალდებულებანი. საჭიროა მაჩვენებლებით აღნიშნონ ხუთწლედის დამკვრელური წელი. დღეიდანვე ყველა თავდადებით ებრძვის ნაკისრ ვალდებულებათა შესასრულებლად.

მაგრამ ასეთ პირობებში ჩვენ ჯეროვან ყურადღებას ვერ ვაქცევთ სამუშაოთა მექანიზაციას, სათანადოდ ვერ ვიკვლით მანქანებს. **ჩვენი აზრით, უკეთესი იქნება, თუ ვორელთა მაგალითისამებრ ჩვენს რაიონშიც შეიქმნება „საქსოფლტექნიკის“ სახოფლო-სამეურნეო სამუშაოთა მექანიზებული რაზმები, რომლებიც კოლმეურნეობებში ყოველგვარ სამექანიზაციო სამუშაოებს შეასრულებენ.**

ზ. ოქრომჯედლიშვილი,

საგარეჯოს რაიონის კაკაბეთის კოლმეურნეობის თავმჯდომარე.

ჩვენი შრომართება—დამკვრელური ეეროვნის ფელიეადს

პროპაგანდისტები — შეჯიბრების ავანგარდში

საქართველოს სკკპ ცენტრალური კომიტეტის 1977 წლის დეკემბრის პლენუმისა და საქართველოს კომპარტიის ცენტრალური კომიტეტის VIII პლენუმის გადაწყვეტილებათა შესაბამისად გაზრდილი აქტიურობისა და ენთუზიაზმის ვითარებაში შეუდგნენ მეათე ხუთწლედის მესამე წლის დავალებათა შესრულებას, მონდომებით იღვწიან იმისათვის, რომ შეინარჩუნონ და კიდევ უფრო განავითარონ საიუბილეო წლის მაღალი შრომითი რიტმი. **ყველა საბჭოთა ადამიანთან ერთად ახლი აღტაცებით შეხვდნენ სკკპ ცენტრალური კომიტეტის, სსრ კავშირის მინისტრთა საბჭოს, საკავშირო პროფსაბჭოსა და სრულიად საკავშირო ალკკ ცენტრალური კომიტეტის წერილს პარტიული, საბჭოთა, სამეურნეო, პროფკავშირული და კომკავშირული ორგანიზაციებისადმი, საბჭოთა კავშირის მშრომელებისადმი „1978 წლის გეგმის მთლიანად და გადაჭარბებით შესრულებისათვის სოციალისტური შეჯიბრების გაწმენდა და წარმოების ეფექტიანობის და მუშაობის ხარისხის ამაღლებისათვის ბრძოლის გაძლიერების შესახებ“.**

ამ წერილთან დაკავშირებით საქართველოს კომპარტიის ცენტრალურმა კომიტეტმა მიიღო დადგენილება რესპუბლიკის პარტიული ორგანიზაციების მასობრივ-პოლიტიკური, ორგანიზატორული და პროპაგანდისტული მუშაობის შესახებ, რომელშიც დასახულია ორგანიზაციული და მასობრივ-პოლიტიკური საქმიანობის უმნიშვნელოვანესი ამოცანები.

საქართველოს კომპარტიის ცენტრალური კომიტეტის პოლიტიკური განათლების რესპუბლიკური სახლი პარტიის საოლქო, საქალაქო და რაიონული კომიტეტების პოლიტიკური განათლების სახლებსა და კაბინეტებს, პოლიტიკური და ეკონომიკური განათლების სისტემის ორგანიზატორებს, პროპაგანდისტებსა და მსმენელებს თავაზობს ზოგიერთი რჩევა-დარიგებას საქართველოს კომპარტიის ცენტრალური კომიტეტის აღნიშნული დადგენილების მოთხოვნათა განხორციელებისათვის.

პარტიის საოლქო, საქალაქო და რაიონული კომიტეტების პოლიტიკური განათლების სახლებმა და კაბინეტებმა უნდა შეიმუშაონ მასობრივ-პოლიტიკური და პროპაგანდისტული მუშაობის სპეციალური გეგმები, რომლებშიც ასახული იქნება სკკპ ცენტრალური კომიტეტის 1977 წლის დეკემბრის პლენუმის, საქართველოს კომპარტიის ცენტრალური კომიტეტის VIII პლენუმის, 17 იანვარს გამართული რესპუბლიკის პარტიულ-საბჭოთა აქტივის გადაწყვეტილებების, სსრ კავშირის მინისტრთა საბჭოს, საკავშირო პროფსაბჭოსა და სრულიად საკავშირო ალკკ ცენტრალური კომიტეტის წერილში დასახული ამოცანების ფართოდ ოპერატიული ორგანიზაციული კონკრეტული ღონისძიებები. ასეთივე გეგმები უნდა შეიმუშაონ სამინისტროებსა და უწყებებთან არსებულმა შრომელთა ეკონომიკური განათლების საბჭოებმა.

პროპაგანდისტულ და საგაბატიანო-მასობრივ მუშაობაში უნდა იხელმძღვანელობდეთ მეათე ხუთწლედის მესამე წლის დავალებათა იდეოლოგიური უზრუნველყოფისადმი მიძღვნილი იდეოლოგიურ მუშაობა რესპუბლიკური თათბირის რეკომენდაციებით.

მარქსისტულ-ლენინური სწავლების, მშრომელთა ეკონომიკური განათლების, კომკავშირული პოლიტგანათლების სისტემის სკოლებისა და სემინარების პირველსავე მეცადინეობებზე ხაროგრამა მასალასთან ერთად ჯეროვანი გულდასმით უნდა შეეისწავლოთ სკკპ ცენტრალური კომიტეტის, სსრ კავშირის მინისტრთა საბჭოს, საკავშირო პროფსაბჭოსა და სრულიად საკავშირო ალკკ ცენტრალური კომიტეტის წერილი და მის შესაბამისად საქართველოს კომპარტიის ცენტრალური კომიტეტის ინსტრუქციები. ასევე ეეროვნული ეკონომიკური ეფექტიანობის, ეეროვნული ეკონომიკური ეფექტიანობის, ეეროვნული ეკონომიკური ეფექტიანობის,

მსოფლიოს ამბები

აღშფოთება და პროტესტი

მთელ მსოფლიოში სერიოზული შეშფოთება გამოიწვია პენტაგონის იმ გეგმებმა, რომ დაიწყოს ნეიტრონული იარაღის წარმოება და განალაგოს იგი ამერიკის შეერთებული შტატების ზოგიერთი ნატოელი პარტნიორი ქვეყნის ტერიტორიაზე. სხვადასხვა ქვეყნებიდან კვლავ მოდის ცნობები ვაშინგტონის ასეთი განზრახვის საწინააღმდეგო საპროტესტო კამპანიების შესახებ.

პარიზი. ეს გეგმები სავსებით ეწინააღმდეგება ევროპის უშიშროებისა და თანამშრომლობის თათბირის გადაწყვეტილებებს, ნათქვამია ქალაქ ლიტვინოვის მეშახტეთა კრების რეზოლუციაში. ამერიკის შეერთებულ შტატებში უამრავი გადაუჭრელი სოციალური პრობლემა დგას, და მრავალმილიონიანი თანხები, რომლებიც დამანგრეველ იარაღს, ხმარდება, შეიძლებოდა ამ ქვეყნის მშრომელთა საკეთილდღეოდ გამოყენებინათ. ჩვენ მხარს ვუჭერთ კონსტრუქციულ შეჯიბრებას სხვადასხვა სოციალური წყობილების სახელმწიფოთა შორის, მაგრამ ჩვენ გადაჭრით წინააღმდეგი ვართ გადაჭარბებულ შეიარაღებაში შეჯიბრებისა. ამიტომ სავსებით ვუჭერთ ხარს საბჭოთა კავშირის წინადადებას კაცობრობის პროგრესისათვის ატომური ენერგიის მშვიდობიანი გამოყენების თაობაზე.

ბონი. გერმანიის ფედერაციული რესპუბლიკის ერთ-ერთი უდიდესი სამრეწველო ცენტრის — საარბრიუკენის პროფკავშირთა კონფერენციამ გაკეთა განცხადება, რომელშიც ნათქვამია, რომ ნეიტრონული იარაღის სერიული წარმოების ამერიკული გეგმა —მშვიდობისა და უშიშროების პირობებში ადამიანის სიცოცხლის უფლების უარესად უხეშ დარღვევას წარმოადგენს".

გერმანელთა მშვიდობის კავშირის ფლეზინგ-ჰაინშტაინის ორგანიზაციამ სამხედრო-სამრეწველო კომპლექსისა და განიარაღების მოწინააღმდეგეთა ინტერესებით ნაკარნახევი უწოდა განცხადებებს, რომლებიც ნეიტრონული იარაღის მხარდასაჭერად გაისმა ამას წინათ კილში გამართულ სამხედრო პოლიტიკის საკითხებისადმი მიძღვნილ ქრისტიანულ-დემოკრატიული კავშირის კონფერენციაზე.

კილის მთელ რიგ საზოგადოებრივ ორგანიზაციათა წარმომადგენლებმა გააკეთეს განცხადება, რომ გერმანიის ფედერაციული რესპუბლიკის ტერიტორიაზე ნეიტრონული იარაღის განლაგების გეგმები მთლიანად ეწინააღმდეგება დაძაბულობის შენელების პოლიტიკას და ეპვისა და უნდობლობის ატმოსფეროს ქმნის საერთაშორისო ურთიერთობაში.

ათენი. კომუნისტ დეპუტატთა ჯგუფმა პარლამენტში შეკითხვით მიმართა მთავრობას იმასთან დაკავშირებით, თუ როგორ ეკიდება იგი ნეიტრონული ბომბის წარმოების გეგმებს. ამერიკის შეერთებული შტატების მთავრობის განზრახვამ, ნათქვამია შეკითხვაში, საზოგადოებრიობის მკვეთრი პროტესტები გამოიწვია მთელ მსოფლიოში, კერძოდ საბერძნეთში. პრესის ცნობებით, ამერიკის შეერთებული შტატების იმპერიალისტური წრეები ცდილობენ დაარწმუნონ ნატოს წევრი ევროპის ქვეყნების მთავრობები, აგრეთვე სხვა ქვეყნები, რომელთა ტერიტორიაზე ამერიკული ბაზებია განლაგებული, ნეიტრონული იარაღი განლაგონ, აღნიშნავენ კომუნისტი დეპუტატები. თუ გავითვალისწინებთ, რომ ჩვენს ქვეყანაში უკვე ახლა არის ატომური იარაღის საწყობები, რომელსაც ამერიკელები უწევენ კონტროლს, საბერძნეთის ტერიტორიაზე ნეიტრონული იარაღის განლაგება კიდევ უფრო სერიოზულ საფრთხეს შეუქმნიდა ბერძენი ხალხის სიცოცხლეს.

ბაღდადი. ნეიტრონული ბომბის წარმოება ახალ სიძნელეებსა და დაბრკოლებებს შექმნის გამაღლებული შეიარაღების შეწყვეტის პრობლემის გადაწყვეტის გზაზე და დაიწყებს გაძალებული შეიარაღების ახალ ეტაპს, წერს ერაყის გაზეთი „ას-საურა". შეერთებული შტატების ეს მისწრაფება მისი აგრესიული იმპერიალისტური პოლიტიკის გამოხატულებაა.

ნიკოზია. თეთრ სახლს ნეიტრონული ბომბის წარმოების გეგმების წინააღმდეგ პროტესტის წერილი გაუგზავნა კვიპროსელ გლეხთა კავშირმა. კვიპროსელებმა, ნათქვამია წერილში, დიდი შეშფოთებით შეიტყვეს, რომ ამერიკის შეერთებული შტატები ახალი მასობრივი მოსპობის იარაღის წარმოებასა და დასავლეთ ევროპის ქვეყნებში მის განლაგებას აპირებს.

ამაღინჯებენ ჭეშმარიტებას

რადიოსადგურ „ვიეტნამის ხმის" კომენტარები

პანოი, 18 იანვარი. (საკდესი). მსოფლიო საზოგადოებრიობა იწონებს ვიეტნამის კომუნისტური პარტიის, ვიეტნამის მთავრობისა და ხალხის ლოგიკურ და გონივრულ წინადადებას, რომელიც ჩამოყალიბებულია ვიეტნამის სოციალისტური რესპუბლიკის მთავრობის 1977 წლის 31 დეკემბრის განცხადებაში.

განცხადებაში ნათქვამია, რომ ვიეტნამი და კამპუჩია აუცილებლად უნდა შეხვდნენ ერთმანეთს ყოველ დონეზე, რათა ძმური მეგობრობის სულისკვეთებით გადაწყვიტონ სასაზღვრო საკითხები, აღნიშნულია რადიოსადგურ „ვიეტნამის ხმის" კომენტარში. მაგრამ კეთილი ნებით გამსჭვალულ წინადადებას კამპუჩია დადებით პასუხს არ სცემს. იგი კვლავ ქმნის დაძაბულობას საზღვრებზე, რის შედეგად სეროიზულად გაუარესდა ორი ქვეყნის ურთიერთობა. პროპაგანდისტული მასალები, რომლებსაც რადიოსადგური „დემოკრატიული კამპუჩიის ხმა" გადმოსცემს, კვლავინდებურად ამახინჯებენ ჭეშმარიტებას, კამპუჩის ხალხს შორის აღვივებენ შოვინისტურ ფსიქოზსა და ეროვნულ ტრაბას ვიეტნამისადმი. როცა ვიეტნამმა წინადადება შეიტანა გამართულიყო ორი მხარის მოლაპარაკება სასაზღვრო საკითხის მშვიდობიანი მოწესრიგების მიზნით, კამპუჩიის მხარემ წამოაყენა წინასწარი პირობები, რომლებსაც საფუძვლად უდევს ვიეტნამისადმი გამოგონილი ბრალდებები.

ტანიუგის ცნობა

ბელგრადი, 18 იანვარი. (საკდესი). ტანიუგის საინფორმაციო გადმოსცა თავისი პეკინელი კორესპონდენტის ცნობა, რომელშიც ნათქვამია, რომ სრულიად ჩინეთის სახალხო წარმომადგენელთა კრების მუდმივი კომიტეტის თავმჯდომარის მოადგილე, ჩინეთის კომუნისტური პარტიის ცენტრალური კომიტეტის წევრი დენ ინჩაო დღეს სპეციალური თვითფრინავით კამპუჩიაში გაემგზავრა. ეს ვიზიტი, წერს ტანიუგის კორესპონდენტი, პეკინის დიპლომატიურ წრეებში მიაჩნიათ ვიეტნამთან ურთიერთობაში კამპუჩიისათვის მზარდაჭერად.

თავისუფლება ნამიბიას!

ნიუ-იორკი, 19 იანვარი. (საკდესი). გაერთიანებული ერების ორგანიზაციის ნამიბიის საბჭომ რეკომენდაცია მიხცა გაერთიანებული ერების ორგანიზაციას, რომ შემდინარე წლის აპრილის დამლევს მოიწვიოს გენერალური ასამბლეის ნამიბიისადმი მიძღვნილი სპეციალური სესია. გადაწყვეტილება მისი მოწყობის შესახებ ერთსულოვნად მიიღო გაერთიანებული ერების ორგანიზაციის სესიამ.

როგორც გაერთიანებული ერების ორგანიზაციის წრეებში აღნიშნავენ, სამხრეთ აფრიკის რესპუბლიკის ჯარების რასისტული ოკუპაციისაგან ნამიბიის განთავისუფლება ერთ-ერთი უმნიშვნელოვანესი საერთაშორისო ამოცანის — კოლონიური ჩაგვრის სისტემის ნაშთის, რასიზმის ყველა კერის ლიკვიდაციის შემადგენელი ნაწილია.

ინგლისი:

„ზედმეჯი" ადამიანები

საბჭოთა ჟურნალისტის თვალით

ინგლისელ მეცნიერთა ერთ-ერთ ბოლოდროინდელ ანკეტაში ასეთ კითხვას აძლევენ: „ეთანხმებით თუ არ ეთანხმებით, რომ ინგლისელ ადამიანებს ზედმეჯი ადამიანობა ახასიათებთ?" ინგლისელ ადამიანებს ეს ეჭვი ეტანჯებოდა, ეს ეჭვი ეტანჯებოდა, ეს ეჭვი ეტანჯებოდა...

ეს ეჭვი ეტანჯებოდა ინგლისელ ადამიანებს ეს ეჭვი ეტანჯებოდა, ეს ეჭვი ეტანჯებოდა, ეს ეჭვი ეტანჯებოდა...

საოპერო სცენაზე

ორ თვეზე მეტია, რაც გასულებულ შემობაში თავისი ახალი სეზონი დაიწყო თბილისის ზ. ფალიაშვილის სახელობის ოპერისა და ბალეტის სახელმწიფო აკადემიურმა თეატრმა. ამ მოკლე დროის განმავლობაში ნახვიენები იქნა სამი პრემიერა: ზ. ფალიაშვილის „აბესალომ და ეთერი“, ს. ციციშვილის „ახალი ბალეტი „დალი და მონადირე“ და პ. ჩაიკოვსკის ბალეტი „შნელკუნჩიკი“, აღდგენილი იქნა სპიტაკლები „დასი“ და „ქეთი და კატი“ (ა. წოწენავის დადგმით), ვერდის „აიდა“ და „ტრუბადური“, პ. ჩაიკოვსკის „იოლანტა“, ვ. თორაძის „გორდა“ და დელიბის „კოპელია“. ამ წარმოდგენებში მონაწილეობენ თეატრის ცნობილი ოსტატები — საბჭოთა კავშირის სახალხო არტისტები მ. ამირანაშვილი, ლ. ჭყონია და ზ. ანჯაფარიძე, რესპუბლიკის სახალხო არტისტები ც. ტატიშვილი, ნ. ტოლოშო, ო. კუზნეცოვა, ნ. ანდღულაძე, თ. მუშკუდიანი, ი. შუშანია, ბალეტის სოლისტები რესპუბლიკის სახალხო არტისტები ვ. წიგნაძე, ლ. მიმიაშვილი, ი. ჯანდიერი, ი. დოლაბერიძე, ვ. გუნაშვილი, დამსახურებული არტისტები ნ. მკერვალიძე, თ. გურგენიძე, თ. ლაფერაშვილი ვ. ანდღულაკი, ბ. მონაკარიისაშვილი, თ. ზაალიშვილი, ი. კავსაძე, ვ. წულუკიძე და სხვ.

განახლდა საგასტროლო სპექტაკლების ჩვენების კარგი ტრადიცია. იანვრის დასაწყისში ჩვენ სცენაზე წარმატებით გამოვიდნენ საბჭოთა კავშირის სახალხო არტისტი ნ. მანუილო და ი. ბატენკო ოპერა „ტრუბადურში“ (ორივე ხარკოვის ოპერის თეატრიდან).

26 და 28 იანვარს ოპერებში „ტროუბადურსა“ და „აიდაში“ მოვუსმინთ უკრაინის სსრ სახალხო არტისტებს ვ. რეკას და ვ. ტრეტიაკს, ბალეტ „დონ-კიხოტში“ (27 და 29 იანვარს) მთავარ პარტიებში გამოვლენ ლენინგრადის ბალეტის ვარსკვლავები რსფსრ სახალხო არტისტი, სახელმწიფო პრემიის ლაუ-ბი, ქართველ, რუს და დასავლეთ ევროპის კომპოზიტორთა ნაწარმოებები.

22 იანვარს კი ამ სეზონში პირველად წარმოადგენთ ვოვნერის ადდგენილ სპექტაკლს „მფრინავ ჰოლანდიელს“. რომლის დამდგმელია ცნობილი გერმანელი რეჟისორი ჰ. ვიდეკინდი.

უახლოეს ხანებში გათვალისწინებულია გამოჩენილი საბჭოთა მოცეკვაეების, საბჭოთა კავშირის სახალხო არტისტების კ. მაქსიმოვას, ვ. ვასილევის, მ ლავროსოვის, გ. ლეპეშინსკაიას, ეროვნული ხელოვნების ცნობილი ოსტატების, ი. არნიპოვის, ე. ობრაზცოვის, ზ. სოტკილავის, მ. ქასარაშვილის, ე. მიროშნიჩენკოს, ვ. პიოკის, ი. გულიაევის და სხვების გასტროლები.

ასე რომ, ჩვენი თეატრის მაყურებელს წინ ბევრი საინტერესო და სასიამოვნო შეხვედრა ელის.

რ. მაჩაიძე,
საქართველოს სსრ დამსახურებული არტისტი, ოპერისა და ბალეტის თეატრის დირექტორის მოადგილე.

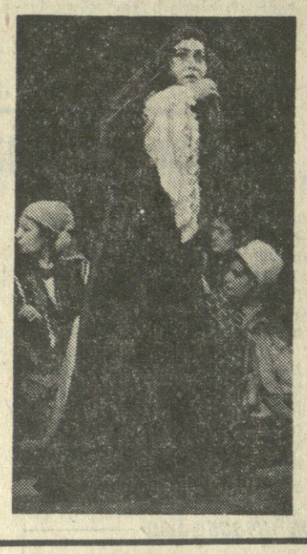

სურათებზე: მარცხნივ — უკრაინის სსრ სახალხო არტისტი ნ. მანუილო (დილუნა) და უკრაინის სსრ დამსახურებული არტისტი ი. იატენკო (აზუჩენა).

რას ვნახავთ, ვის მოვუსმენთ

რეატი გ. კომლევა და საერთაშორისო კონკურსებში გამარჯვებული ვ. დაუკაევი.

დღეს, 20 იანვარს ოპერისა და ბალეტის თეატრში გიმართება ოქტომბრის სოციალისტური რევოლუციის 60-წლისთავისადმი მიძღვნილი მოსკოს-შემსრულებელთა პირველი რესპუბლიკური კონკურსის („წლის საუკეთესო შემსრულებელი“) ლაურეატთა კონცერტი, რომელშიც მონაწილეობენ საქართველოს სსრ სახალხო არტისტები მ. მდივანი, ი. დოლაბერიძე, ფ. სულაბერიძე, რესპუბლიკის დამსახურებული არტისტი თ. გაბარაშვილი, მოსკოს-შემსრულებელთა ფიერკიევსკის კონკურსის ლაურეატი მ. მანაგაძე, ოპერისა და ბალეტის თეატრის სოლისტი მ. თომაძე, ოპერისა და ბალეტის თეატრის ქუთაისის ფილიალის სოლისტები და საქართველოს სახელმწიფო კაპელა. კონცერტში შესრულებული იქნება „აბესალომ და ეთერის“, „დარისპანის“ გასაჭირის“ სცენები, ქართული ხალიბა-ორი, რაც ხალიბების საუკუნეებზე ადრინდელ ერთ-ერთ ასეთ ინსტრუმენტად ითვლება. ეს ინსტრუმენტი ბევრ ეროვნულ ანსამბლში ფართოდ გავრცელებულ ინსტრუმენტ ფანდურ-ბალალაიკის ერთ-ერთ ადრეულ ფორმ