პროლეტარებო ყველა ქვეყნისა, შეერთდით!

კომუნისტი

1920 — გაზეთი გამოდის 1920 წლის 3 ივნისიდან — 1978

საქართველოს კომუნისტური პარტიის ცენტრალური კომიტეტის, საქართველოს სსრ უმაღლესი საბჭოს და საქართველოს სსრ მინისტრთა საბჭოს ორგანო

КОМУНИСТИ — ОРГАН ЦК КП ГРУЗИИ, ВЕРХОВНОГО СОВЕТА ГРУЗИНСКОЙ ССР И СОВЕТА МИНИСТРОВ ГРУЗИНСКОЙ ССР

პარასკევი 16 ივნისი 1978 წ. № 141 (17185) ფასი 2 კაპ.

მათ ისახელეს თავი

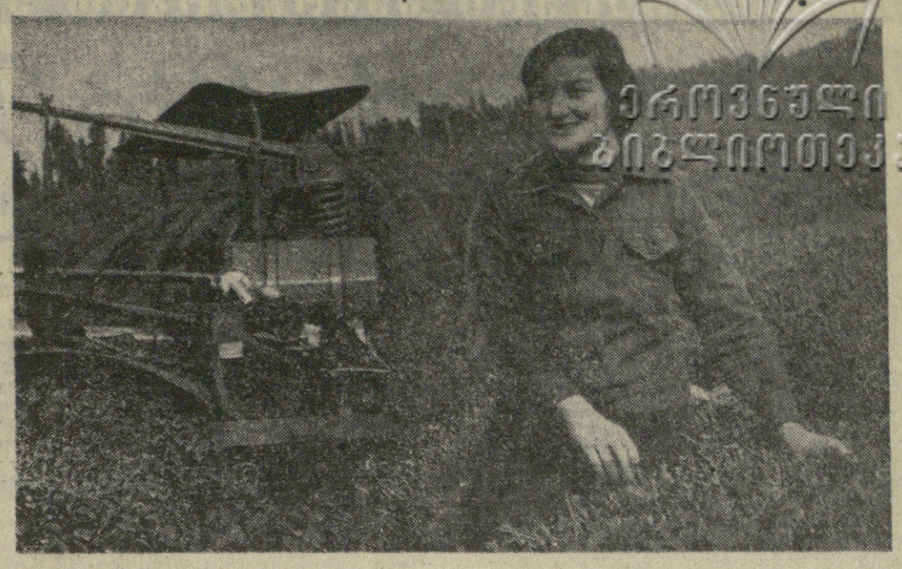

ტემპი, დისციპლინა, ეფექტიანობა!

ბევრი ქვეყნის ეკონომიკური განვითარების თანამედროვე ეტაპზე საერთო შედეგების მიღწევის საქმეში თითოეული მშრომელის წვლილს დიდი მნიშვნელობა ენიჭება.

სწორედ ამიტომ იყო, რომ ასეთი დიდი ყურადღება დაეთმო ჩვენი ეკონომიკის ეფექტიანობის ტემპის დაჩქარებისა და წარმოების მაღალეფექტიანობისათვის ძალების მაქსიმალური მობილიზაციის საკითხებს ახლახან საქართველოს კომუნისტური პარტიის ცენტრალურ კომიტეტში გამართულ თათბირზე, რომელმაც შეაჯამა მეათე ხუთწლედის მესამე წლის განვლილი ხუთი თვის შუამობის შედეგები.

თხუთმეტიოდე დღე და ჩვენი ქვეყნის სახალხო მეურნეობა თავისი განვითარების მეათე ხუთწლედთ გათვალისწინებული პროგრამის ეკატორს გადაამჯობინებს. როგორც თათბირზე აღინიშნა, დამკვრელური წლის მუშაობის ანალიზი საშუალებას გვაძლევს დავასკვნათ, რომ საქართველოს სსრ ეკონომიკური და სოციალური განვითარების 1978 წლის სახელმწიფო გეგმა და რესპუბლიკის მშრომელთა მიერ ნაკისრი სოციალისტური ვალდებულებანი მთლიანად წარმატებით სრულდება. და ეს განსაკუთრებით იმან, რომ საქართველოს კომპარტიის ცენტრალური კომიტეტი და რესპუბლიკის მინისტრთა საბჭო განუხრელად და მიზანსწრაფულად ახორციელებენ ეკონომიკის მართვის შემდგომი გაუმჯობესების, მუშაობის ეფექტიანობისა და ხარისხის ამაღლების ღონისძიებათა კომპლექსს. რაც მთლიანად შეეხებამება ხკკპ XXV ყრილობის გადაწყვეტილებებს, დებულებსა და დასკვნებს. რომლებიც მოცემულია ხკკპ ცენტრალური კომიტეტის გენერალური მდივნის, სსრ კავშირის უმაღლესი საბჭოს პრეზიდიუმის თავმჯდომარის ამხ. ლ. ი. ბრეჟნევის მოხსენებებსა და გამოსვლებში. ხკკპ ცენტრალური კომიტეტის უკანასკნელ პლენუმზე და ცომბირსა და შორეულ აღმოსავლეთში მოგზაურობის დროს.

შრომისმოყვარე ქართველი კაცის ზრუნვა და გარჯა იმისათვის, რომ ღირსეული წვლილი შეიტანოს ჩვენი დიდი ქვეყნის აყვავებისა და განვითარების კეთილშობილურ საქმეში, ყოველთვის ღირსეულად დაფასებულა უკვდავი ლენინის ცხოველმყოფელი იდეებით გაცისკროვნებულ საბჭოეთის დიდ ოჯახში. მეცხრე ხუთწლედის ბოლო სამ წელიწადში და მეათე ხუთწლედის პირველ ორ წელიწადში მოპოვებული საკავშირო დროშები დიდ ხალისს მატებს ჩვენს მშრომელებს. როგორც ცნობილია, გადაჭარბებით შესრულდა წარმოების მოცულობის გაზრდაზე. მიტწილ სახეობათა ხამრეწველო პროდუქციის გაზრდაზე. შრომის ნაყოფიერებისა და სხვა მაჩვენებლების ხუთი თვის დავალებები. გეგმის გადამეტებით გამოშვებულია 56,4 მილიონი მაჩვთის მთლიანი პროდუქცია. მიღწეულია წარმოების ინტენსიფიკაციის დონის შემდგომი ზრდა. ხუთი თვის მონაცემებით წარმოების ზრდის ტემპი 7 პროცენტს აღემატება. საკუთრივ პროდუქციის ხარისხის ხფეროში კი ჩვენ თითქმის მივაღწიეთ საშუალო-საკავშირო მაჩვენებლებს.

მაგრამ როგორც თათბირზე აღინიშნა, თვითდამშვიდების საფუძველი არა გვაქვს. ახლა, ხანამ წლის ბოლომდე ჯერ კიდევ საკმაო დროა დარჩენილი, მიღწევებისა და ნაკლოვანებების თვითკრიტიკულ ანალიზს მხოლოდ საგანმლობის მოტანა შეუძლია. ამიტომ ნებისმიერი მიღწევა უნდა შევაფასოთ დანახარჯებისა და შედეგების შეჯერებით. მთავარია, რომ თითოეული კოლექტივი მუშაობდეს უჩამორჩენილებოდ, ზუსტად და ერთსულოვნად.

ამიტომ ჩვენი მიღწევები გაცილებით შთამბეჭდავი იქნებოდა, 186 საწარმოს (საწარმოთა რიცხვის 22,2 პროცენტს) რომ არ შეეფცარებინა ხამრეწველო წარმოების დონე. მათ რომ გახული წლის შესაბამის პერიოდთან შედარებით 45,7 მილიონი მანეთით ნაკლები პროდუქცია არ ეწარმოებინათ. მაშინ წარმოების ზრდის ტემპი 7,1 პროცენტს კი არა 8,9 პროცენტს მიაღწევდა.

ჩვენ ვერ შევურიგდებით ზოგიერთი ხამინისტროს, ხამრეწველო გაერთიანებისა და ცალკეული ფაბრიკა-ქარხნების მიერ შრომის დაძაბული რიტმის შენელებას. მარშან 5 თვის მონაცემებით რესპუბლიკაში წარმოების, რეალიზაციისა და შრომის ნაყოფიერების უფრო მაღალ ზრდას მივაღწიეთ.

თათბირზე ხაგანგებო მსჯელობის საგნად იქცა შრომის ნაყოფიერების ზრდის დაჩქარების საკითხი. საქმე ის არის, რომ 5 თვის მანძილზე 191 საწარმომ ვერ შეასრულა შრომის ნაყოფიერების ზრდის ტემპი. ხამრეწველო-საწარმოო პერსონალი კი გეგმასთან შედარებით 2.4 ათასი კაცით გაიზარდა. მუშაკთა რიცხვის ამგვარი ზრდა რომ არა, ეს პირველი და უმთავრესი ეკონომიკური კატეგორია რესპუბლიკის მრეწველობაში 5.6 პროცენტით გადიდებოდა (ნაცვლად მიღწეული 4,9 პროცენტისა), რის ხარჯზეც მივიღებდით ხამრეწველო პროდუქციის მატების არა 71,8 პროცენტს, არამედ 80,3 პროცენტს.

შეშფოთებას იწვევს ის ფაქტი, რომ ზოგჯერ მუშაკთა რიცხვის ზრდის პარალელურად წარმოების მოცულობა მცირდება კიდეც. ახეთი მდგომარეობა შეიქმნა რუსთავის ცემენტის ქარხანაში, მეტეხის ხაშენ მასალათა კომბინატში, თბილისის № 2 ტრიკოტაჟის ფაბრიკაში, ქუთაისის ხამკერვალო საწარმოო გაერთიანებაში და სხვ.

რა არის ხაჭირო იმისათვის, რომ დავძლიოთ ჩამორჩენა ჩვენი ეკონომიკის ცალკეულ უბნებზე და დამკვრელური შრომით გარანტირებული იქნეს მეათე ხუთწლედის დავალებათა უთუო შესრულება?

თათბირზე განსაკუთრებული ყურადღება დაეთმო სახელმწიფოებრივ დისციპლინის განუხრელად დაცვის საკითხებს. საწარმოთა მნიშვნელოვანი ნაწილი ვერ ასრულებს პროდუქციის რეალიზაციის გეგმას მიწოდების ხელშეკრულებებისა და ვალდებულების შესაბამისად. რაც დიდ ხიფანელიებს წარმოშობს მომიჯნავე საწარმოთა და ორგანიზაციათა ხაქმიანობაში. ეს საკითხი განსაკუთრებით მოიკოკლებს რესპუბლიკის საშენ მასალათა და ფსუბუქი მრეწველობის ხამინისტროების საწარმოებში. მაგალითად, ხაშურის ხაგალანტერეო ფაბრიკისათვის ხამტრედიის ბამბიულის კომბინატს პირველ კვარტალში უნდა მიეწოდებინა 20 ტონა ფონდირებული ძაფი. ფაქტიურად კი 13.5 ტონა გამოუგზავნა, ხოლო რუსთავის ქიმიური ბოჭკოს ქარხანამ ნაცვლად გათვალისწინებული 10 ტონა კაპრონის ფერადი ძაფისა 6 ტონაზე ცოტა მეტი მიაწოდა.

ყოველივე ამის გამო, როგორც ამას თათბირზე გაისვა ხაზი, ვერ სრულდება გეგმები მომხმარებელ საწარმოებში. წარმოიშობა დისპროპორციები ხალხური მეურნეობაში. იქმნება არიულ-დარიულობა ხაწარმოთა ურთიერთობაში. ჩნდება ვიწრო ადგილები კვლავწარმოების პროცესში. 526 საწარმოდან, რომლებიც პროდუქციის რეალიზაციის ანგარიშს აბარებენ მიწოდების ხელშეკრულებისა და ვალდებულების გათვალისწინებით, 90 საწარმომ თავი ვერ გაართვა გეგმას. მათ მომხმარებელს დააკლეს 34,5 მილიონი მანეთის პროდუქცია.

საჭიროა, რომ ხამინისტროების, უწყებების, ტრესტების, ხამრეწველო გაერთიანებების პარტიულმა, პროფკავშირულმა და კომკავშირულმა ხელმძღვანელობამ ხერიოზული დასკვნები გამოიტანონ ამ მიმართულებით. რათა ერთხელ და სამუდამოდ ბოლო მოუღონ ხახელმეკრულებო დისციპლინის უგულებელყოფის ფაქტებს მათს სისტემებში.

ზემოაღნიშნული მოწმობს, რომ ბევრ ხამინისტროსა და უწყებაში, ხამრეწველო საწარმოში ამხანაგებმა ჯერ კიდევ ვერ ისწავლეს ეკონომიკური პროცესების მართვა, სუსტად ხელმძღვანელობენ მოწინავე გამოცდილების დანერგვის საქმეს. ხერხდებიან მხოლოდ მათ მოწონებას, ივიწყებენ მთავარს — სწორი დირექტივები მხოლოდ მაშინ აღწევენ მიზანს, როდესაც ხორციელდება მთელი რიგი ხისტემატური ორგანიზაციული ღონისძიებები ამ პროგრესული გამოცდილებების დახანერგად. ქუთაისის ს. ორჯონიკიძის სახელობის ხაავტომობილო ქარხანაში დიდ ხაწარმოო ეფექტს მივიღებთ, თუ ფართოდ დანერგავთ ტოლიატელთა დიდ გამოცდილებას. ხამწუხაროდ, როგორც ხაწარმოს დირექცია, ისე პარტიული ორგანიზაცია ამ მეტად მნიშვნელოვან ხაკითხში გაუმართლებელ პასიურობას იჩენენ. იგივე შეიძლება ითქვას რეხუბლიკის სხვა მანქანათხაშენებელ ხაწარმოებზეც.

წინსვლის მრავალი რეზერვიდან განსაკუთრებით მნიშვნელოვანია ხაგეგმო, ხაწარმოო და შრომის დისციპლინის გამტკიცების ხაკითხები.

კვლავ უპირველეს პრობლემად რჩება კაპიტალურ დაბანდებათა ათვისება. გვაქვს ხერიოზული ნაკლოვანებები ძირითადი ფონდების ამოქმედებაში. ხუთი თვის მანძილზე ჩვენში წლიური პროგრამის მხოლოდ 10 პროცენტი ამოქმედდა! ხერიოზულ შეშფოთებას იწვევს ისიც, რომ ცალკეულ რეგიონებში ხათუო ხდება ხაგზაგრეული ხასლების მშენებლობის გეგმების შესრულებაც. ეს ერთხელ კიდევ მიუთითებს, რომ რესპუბლიკის ხამშენებლო ორგანიზაციებში დაბალია ტექნიკის გამოყენების კოეფიციენტი. ფართოდ არ ინერგება ქვეყნის მოწინავე ხამშენებლო ორგანიზაციების გამოცდილება, ცუდად არის დაცული სოციალისტიკური ხაკუთრება, დაბალია შრომის დისციპლინა, შესრულებული ხამუშაოების ხარისხი.

ერთ-ერთი მთავარი ამოცანა, რომელიც დაგვიხახა ხკკპ ცენტრალური კომიტეტის 1977 წლის დეკემბრის პლენუმმა, ეს არის წარმოების ტემპის დაჩქარება — ვიმუშაოთ დღეს უკეთ, ვიღრე გუშინ, ხვალ უკეთ, ვიდრე დღეს. ამიტომ განსაკუთრებული ყურადღება უნდა მიექცეს მუშაობის ხარისხისა და ეფექტიანობის ამაღლების პრაქტიკული გადაჭრის ამოცანებს, ეკონომიკური პოტენციალის რაციონალურ გამოყენებას, ახამოქმედებელ ობიექტებზე კაპიტალდაბანდებათა კონცენტრაციას და ძირითადი ფონდების დროულ ამოქმედებას. დიდი მნიშვნელობა ენიჭება ბრძოლას მოქმედნეობისათვის, შრომისა და ხაწარმოო დისციპლინის განმტკიცებისათვის, ხიმძლავრეების უფრო ხრული გამოყენებისათვის. ამ ამოცანების უნარიანად გადაწყვეტის მაგალითებს ახეე და ასევე მოწინავე ხაწარმოთა გამოცდილებიდან უნდა ვიღებდეთ. ამ გამოცდილების გამოყენება ერთ-ერთი მნიშვნელოვანი გზაა ჩამორჩენილთა წამოხაწევად.

დამკვრელურ ნელს — დამკვრელური შრომა!

საკვების დამზადებას — მეტი ყურადღება

ეს მარტო სამეურნეო კი არა, პოლიტიკური ამოცანაც არის

ამ ეტაპზე, თქვეს საქართველოს კომპარტიის ცენტრალურ კომიტეტში გამართულ თათბირზე, რომელიც რესპუბლიკის სახალხო მეურნეობის 1978 წლის ხუთი თვის მუშაობის შედეგები შეაჯამა, მთავარი ამოცანა ის არის, რომ დავრაზმოთ ყველა კომუნისტი, ქალაქისა და სოფლის ყველა მშრომელი, ჩვენი მოსწავლე და სტუდენტი ახალგაზრდობა, რათა დაეხმარონ მეცხოველეებს მეურნეობათა საკვებით უზრუნველყოფის საქმეში. ეს მარტო ხამეურნეო კი არა, პოლიტიკური ამოცანაც არის.

კომეურნეობებსა და ხაბჭოთა მეურნეობებში, სადაც საქმიანად, ქვალიფიციურად მიუდგნენ საკვების დამზადების პრობლემის გადაჭრას, შეძლეს უამინდობისათვის დაეპირისპირებინათ ორგანიზებულობა, დისციპლინა, მწვანე კონვეიერის ყველა რგოლის ფაზობილი მუშაობა, და უკვე წარმატებასაც მიაღწიეს. მაგრამ მთლიანად რესპუბლიკაში საკვების დამზადება მნიშვნელოვანად ჩამორჩება გასული წლის მაჩვენებლებს. პირველი თებერვის დროს ნაოესი და ბუნებრივი ბალახი გათითბა ფართობზე, რომელიც შარშანდელის 57 პროცენტს შეადგენს. საქართველოს სსრ ცენტრალური სტატისტიკური ხამმართველოს მონაცემებით, 13 ივნისისათვის რესპუბლიკაში დამზადებული იყო 145.998 ტონა უხეში ხაკვები. მაშინ, როდესაც ამ დროისათვის შარშან უკვე 252.845 ტონა იყო მომზარაგებული.

საკვების დამზადებას აყოვნებენ ხაშურის რაიონის კოლმეურნეობებსა და ხაბჭოთა მეურნეობებში. ხაშურელებს, რომლებსაც გორის, ქარელის, კასპის რაიონების მსგავსი ნიადაგურ-კლიმატური პირობები აქვთ, თიბვა ჯერ არ დაუწყიათ. ნელა ეწევიან თიბვას დასავლეთ საქართველოს მეურნეობები. ქალაქ ტყიბულის ზონის, აბაშის, ხობის, ჩხოროწყუს რაიონების მეურნეობათა გარდა, რომლებმაც შეძლეს უამინდობის პირობებში რაციონალურად გამოიყენებინათ დარიანი დღეები და უკვე 400 ჰექტარი გათიბეს.

თივისა და სენაჟის დამზადების გეგმების შესრულება უმნიშვნელოვანები რჩებოდა მაღალბარისხოვანი ყოათიანი ხაკვებით ფერმების უზრუნველყოფის საქმეში. **ორგანიზებულად ეწევიან ხაკვების დამზადებას წითელწყაროს, გარდაბნის, მარნეულის რაიონების მეურნეობები.** აქ მაქსიმალურად იყენებენ ტექნიკას. დიდ ყურადღებას უთმობენ საკვებმომზადებელი ბრიგადების სოციალისტურ შეჯიბრებას. **ამავე დროს მეზობელი რაიონების მეურნეობებში რატომღაც ინერტულობას იჩენენ.**

ამ სეზონში განსაკუთრებით ბევრი მოეთხოვებოთ იმ კოლმეურნეობებსა და ხაბჭოთა მეურნეობებს, რომლებიც ამზადებენ ბალახის ფხვნილს — პირუტყვის საუკეთესო ვიტამინიან საკვებს. **რესპუბლიკის 28 რაიონიდან, რომლებიც ბალახის ფხვნილს აწარმოებენ, მის დამზადებას შეუდგნენ მხოლოდ 11 რაიონში.** (საქინფორმი).

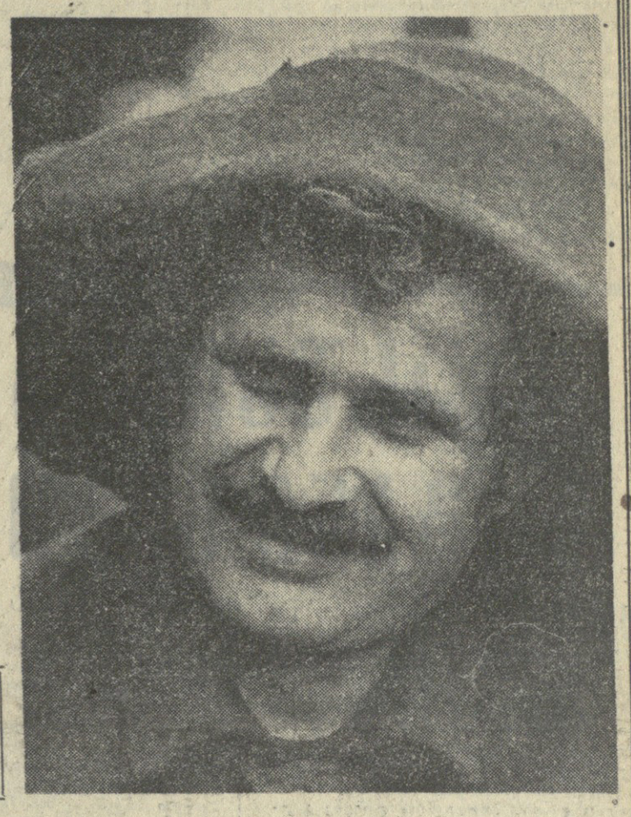

ქალიშვილები საჭესთან

მთელ გალის რაიონშია ცნობილი აჩიგვარის ჩაის ხაბჭოთა მეურნეობა-ტექნიკუმის ქალთა კომპლექსური მექანიზაციის ბრიგადა, რომელსაც მედეა ლატარია ხელმძღვანელობს. იგი მეუთუე წელია ჩაის ფოთლის საკრეფი მანქანის „საქართველოს“ ხაჭეს მართავს და წლიურ დავალებას ყოველთვის გადამეტებით ასრულებს.

მექანიზატორმა ქალიშვილმა გადაწყვეტა ხუთწლედის მესამე წელს მანქანით მოკრეფოს 30 ტონა ჩაის ფოთოლი. მედეა შრომახთან ერთად დაუზრუნველად ამოავრებს ხაქართველოს სუბტროპიკული მეურნეობის ინსტიტუტს და მალე ინჟინერ-მექანიზატორი იქნება.

სურათზე: მექანიზატორი ქალიშვილი მედეა ლატარია

ი. ბუხონელიძის ფოტო. (საქინფორმის ფოტოქრონიკა).

წარჩინებული მეტალურგი

ტონანახევარ ზეგეგმით ფეროშენადნობს უშვებს ყოველდღე მდნობელთა ბრიგადა, რომელსაც წარჩინებული მეტალურგი, კომუნისტი ტრისტა გეგეშიძე ხელმძღვანელობს. იგი ემახურება ზესტაფონის ფეროშენადნობთა ქარხნის № 6 ხადნობ ღუმელს. ბრიგადას მაღალი შორმოთა მაჩვენებლებისათვის კომუნისტური შრომის კოლექტივის ხამაგალო წოდება მიენიჭა.

მეტალურგებმა გადაბიჯეს თავიანთი შეხაძლებლობანი და გადაწყვიტეს მეათე ხუთწლედის ხამი წლის გეგმის შესრულება ხსრ კავშირიც ახალი კონსტიტუციის მიღების პირველი წლისთავისათვის უმაგალო.

უკვე ორი ათეული წელია, რაც ბრიგადირი ტ. გეგეშიძე ხაწარმოში შრომობს, ამ ხნის მანძილზე დიდი გამოცდილება და ცოდნა შეეძინა. ყოველივე ამას იგი ახალგაზრდა მუშებს გადაცემს. ხკკპ XXV ყრილობის დელეგატი ტრისტან გეგეშიძე ქარხნის პარტკომის წევრია, იგი არჩეულია ხაქართველოს კომპარტიის ცენტრალური კომიტეტის წევრობის კანდიდატად.

სურათზე: ზესტაფონის ფეროშენადნობთა ქარხნის მდნობელთა კომუნისტური ბრიგადის ხელმძღვანელი ტ. გეგეშიძე.

გ. ბერსამის ფოტო (საქინფორმის ფოტოქრონიკა).

„სსრ კავშირ-ეთიოპიის“ მეგობრობის საზოგადოება

ჩვენს დიად სამშობლოში

მოსკოვში საბჭოთა საზოგადოებრიობის წარმომადგენელთა დამფუძნებელ კრებაზე შეიქმნა „სსრ კავშირ-ეთიოპიის“ მეგობრობის საზოგადოება.

კრებაზე გამოსულნი აღნიშნავდნენ, რომ საზოგადოების შექმნა გამოხატავს საბჭოთა და ეთიოპიელ ხალხებს შორის ისტორიულ ტრადიციულ მეგობრობას, რომელიც წლითიწლობით სულ უფრო მტკიცდება. წარმატებით ვითარდება ორი ქვეყნის ყოველმხრივი თანამშრომლობა.

საზოგადოების შექმნას თავის გამოსვლაში მიესალმა ეთიოპიისაბჭოთა კავშირის მეგობრობისა და ხოლიდარობის კომიტეტის წევრი, ეთიოპიის კანონიერებისა და იუსტიციის მინისტრი ემანუელ ამდე მიკაელი. მან მადლობა უძღვნა საბჭოთა ხალხს რევოლუციური ეთიოპიისათვის უანგარო დახმარებისა და მხარდაჭერის გამო რეაქციული ძალების წინააღმდეგ ბრძოლაში. წაიკითხეს ეთიოპია-საბჭოთა კავშირის მეგობრობისა და ხოლიდარობის კომიტეტის თავმჯდომარის იუსუფ ახმედის მისალმება.

კრებაში მონაწილეობა მიიღო ეთიოპიის ელჩმა სსრ კავშირში ტეგაიე მეშეშამ.

აირჩიეს „სსრ კავშირ-ეთიოპიის“ მეგობრობის საზოგადოების გამგეობა. მისი პრეზიდენტია რუსეთის სფსრ მინისტრთა საბჭოს თავმჯდომარის პირველი მოადგილე ნ. თ. ვასილიევი. (საკდესი).

საკოვრების სპეკტრი

ალმა-ათის მეცნიერებმა საბჭოხულთა საძოვრების საკვების პროდუქტიულობის რეკორდი გადალახეს ხაშრეთ ყაზახეთის მეურნეობებს. ეს თავიხებუნი „კომპასები“ ჟზყიმსებს დაეხმარება უკეთ გამოიყენონ ხაძოვრები თხუთმეტ მილიონ ჰექტარ ნახეკარ უდაბნოში. რუკების შედეგნილ სულ რამდენიმე დღე დასჭირდა.

ეს მიღწეულია ამის შედეგად, რომ მეცნიერებმა გამოიყენეს აერომეტრიული ლაბორატორია და ელექტრონულ-გამოსათვლელი მანქანები. თვითმფრინავზე დადგმული ხელსაწყოები აღბეჭდავდნენ მცენარეულობის სპექტრს და შემდეგ ინფორმაციას ელექტრონულ-გამოსათვლელი მანქანებით ამუშავებდნენ. ამგვარად მოიძებნა მონაცემები მაღალი ხაზუსტით გამოიჩჩევა. (საკდესი კორ.).

გეგმაც, ხარისხიც

ნაყოფიერად შრომობს მეათე ხუთწლედის მესამე დამკვრელურ წელს გაერთიანება „ელექტროაპარატი“. გაერთიანების მშრომელებმა ჩვენი დედაქალაქის საწარმოებს ზორის ერთ-ერთმა პირველებმა შეასრულეს ხუთი თვის გეგმა. „ელექტროაპარატის“ კოლექტივმა პროდუქციის რეალიზაციის 5 თვის დავალება განაღდა 102,6 პროცენტით და გამოუშვა 547 ათასი მანეთის ზეგეგმითი პროდუქცია.

გაერთიანებაში გამოშვებული 9 სახეობის ხარისხისნაშენიანი პროდუქციის ხვედრითი წონა შესაბამის პერიოდში შეადგენს მთლიანი პროდუქციის 23 პროცენტს. სულ 5 თვის მანძილზე საწარმომ 4.994 ათასი მანეთის უმაღლესი ხარისხის სხვადასხვა სახეობის პროდუქცია გაასაღა.

განსაკუთრებით დიდ წარმატებებს აღწევენ დამკვრელურ წელს გაერთიანებაში შემავალი ქასპის „ელექტროაპარატის“ ქარხანა.

• თ. ძღენტი.

ქერს მკიან ტარიბანაში

ციხისწყაროდ. („კომუნისტის“ კორ.). რაიონში ქერის მკა პირველად ჯაფარიძის კოლმეურნეობის მექანიზატორებმა დაიწყეს. ბრიგად დღესვე მექანიზატორებმა ქ. ბეგიაშვილმა და ო. ყოჩაშვილმა 20 ჰექტარზე აიღეს მოსავალი და საშუალოდ ჰექტარზე 24 ცენტნერის ნაცვლად 30 ცენტნერი მარცვალი გალეწეს.

ქერის მოსავლის აღება დაიწყო საბათლოს კოლმეურნეობაშიც. აქ მაის დაწყების პირველი დღიდან 4 კომბაინი შეუფერხებლად მუშაობს და თითოეულ ჰექტარზე 12 ცენტნერის ნაცვლად 28 ცენტნერ მარცვალს იღებენ.

მალე რაიონში თავთავიანების ბალ მთელი ძალით გაჩაღდება. მექანიზატორთა „გადაწყვეტილებაა ეშუმაინ ინაბოლოდ მიწამომქმედთა მეთოდით და სიღნაღის რაიონის მხვნელ-მთესველთა პატრიოტული თაოსნობის ბასოზად რაიონში 24 ათასი ჰექტარი პურეულის მოსავალი აიღონ 12 სამუშაო დღეში.

დავალება — ვადამდე!

15 ივლისისათვის პირუტყვის ყუათიანი საკვები — სენაჟი დავამზადოთ — 5.000 ტონა! — ამ დევიზით მუშაობენ ჩხოროწყუს რაიონის კოლმეურნეობები და საბჭოთა მეურნეობები. შრომითი რესურსების მანევრირებით, დავალება ვადამდე ერთი თვით ადრე შესრულდა. ნაცვლად 5.000 ტონისა დამზადებულია 5.400 ტონა სენაჟი.

ვალდებულების გადამეტებით სენაჟის დამზადება გრძელდება, გათვალისწინებულია კიდევ ჩაიდოს 1.000 ტონა სენაჟი.

რაიონში ვადამდე შესრულდა სახელმწიფოსათვის ხორცის მიყიდვის ნახევარი წლის დავალება. 4.010 ცენტნერის ნაცვლად სახელმწიფოს მიეყიდა 4.170 ცენტნერი ხორცი. ახლა ყოველდღე წლის მეორე ნახევრის ანგარიშზე სახელმწიფოს ათობით ცენტნერი ხორცი ბარდება, ეს „კომუნისტის“ რედაქციას აცნობა საქართველოს კომპარტიის ჩხოროწყუს რაიონის პირველმა მდივანმა ქ. ქაჯაიამ.

ვიზიტი დამთავრდა

ლენინგრადი, 15 ივნისი. (საკდესის კორ.). დღეს შვეიცის მეფემ კარლოს XVI გუსტავმა და სილვია დედოფალმა ოფიციალური ვიზიტი დამთავრეს და საბჭოთა კავშირიდან გაემგზავრნენ.

ოსურ ენაზე

სამხრეთ ოსეთის სახელმწიფო გამომცემლობა „ირისტონმა“ ოსურ ენაზე ცალკე წიგნად გამოუშვა ხკკპ ცენტრალური კომიტეტის გენერალური მდივნის, სსრ კავშირის უმაღლესი საბჭოს პრეზიდიუმის თავმჯდომარის ამხანაგ ლ. ი. ბრეჟნევის ნაწარმოები „მცირე მიწა“. (საქინფორმი).

„პრავდის“ ფურცლებზე

ჩვენი დღეების ცენტრალური საკითხი ეს არის განიარაღების საკითხი — ნათქვამია მეთაურ წერილში „კაცობრობის უდიდესი ამოცანა“. აღვიქვეთოთ ახალი მსოფლიო ომის საფრთხე — ასეთია თანამედროვე პირობებში საბჭოთა კავშირის მშვიდობისათვის ბრძოლის მთავარი მიმართულება. თანმიმდევრულად ხორციელდება პრაქტიკაში ხკკპ XXV ყრილობის მიერ შემუშავებული მშვიდობისათვის, ხალართაშორისო თანამშრომლობისა და ხალხთა დამოუკიდებლობისათვის ბრძოლის პროგრამა. ამჟამად ნიუ-იორკში მიმდინარეობს გაერთიანებული ერების ორგანიზაციის სპეციალური სესია განიარაღების საკითხებზე. საბჭოთა კავშირი და სოციალისტური ქვეყნები ამ სესიაზე მივიდნენ წინადადებებით, რომლებიც ითვალისწინებენ პრაქტიკული შედეგების მიღწევას. ჩვენმა სახელმწიფომ წამოაყენა კონკრეტული და რეალისტური ინიციატივების კომპლექსი შეიარაღების შეზღუდვისა და განიარაღების დარგში. საბჭოთა პოზიცია განიარაღების დარგში სავსებით ცხადი და ნათელია. არ არსებობს შეიარაღების ისეთი სახე, რომლის შეზღუდვისათვის საბჭოთა კავშირი მზად არ იყოს და ამის შესახებ მოლაპარაკება არ გამართოს სხვა სახელმწიფოებთან. საბჭოთა კავშირი ყველაზე ყოველ ღონეს იხმარს რეალურ განიარაღებაზე გადასასვლელად — აღნიშნულია დასასრულ მეთაურ წერილში.

ინბრიკით „სამოცდაათიანი წლების კომუნისტები“ გაზეთი მეორე გვერდზე აქვეყნებს ა. სკრიპნიკის წერილს „ილჭანი“ რომელშიც მოთხრობილია ტაიმირზე მეირმეობის განვითარებისა და მსხვილი ადგილობრივ ხალხურ ხელოვნებაზე. ბ. ბეგეროვის „ხალხური კონტროლის ფურცელს“. გვერდზე რუბრიკით „გამოცდილება“ თეოლსანინო ადგილს არის დაბეჭდილი ხაქართველოს სსრ ხალხური კონტროლის კომიტეტის თავმჯდომარის მოადგილის ფ. მარგალიტაძის წერილი „შიმოწმებას — ქმედითობა“. როგორც ცნობილია, ვ. ი. ლენინი კონტროლის ორგანოების ხაქმიანობის ეფექტიანობას უმთავრეს ამოცანად თვლიდა ხარვეზების, ნაკლოვანებების და ჩაგვრდნების დროულად გამოვლენებას. სწორედ ამას აქცევენ ახლა ყურადღების რესპუბლიკის ხალხური კონტროლის კომიტეტები, ჯგუფები და პოსტები. ამ ხაქმეში, ეჭვადია გადამწყვეტ როლს ასრულებს შიმოწმების ხარისხი. ამაზეა ბაუბარი ალნიშნულ წერილშიც. „ხალხური კონტროლის ფურცელში“ მოთავსებულია აგრეთვე ბაზეთ „პრავდის“ კორესპონდენტების ვ. ჩერეპანოვისა და მ. ოდინცოვის სტატიები: „როგორ ხსნიდნენ დირექტორს“. და „გზა მოიპარეს“. დაბეჭდილია მასალები რუბრიკებით „ეკონომიკა“ „ეფექტიანობა“ „ეფექტიანობა“ „ეფექტიანობ

ჩვენ ლენინური მეგობრობით ვართ ძლიერნი!

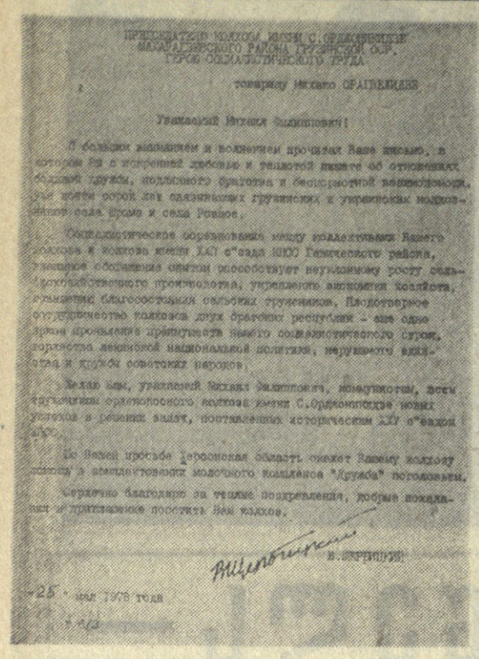

ПРЕЗИДИУМ СОВЕТА ДЕПУТАТОВ ТРУДЯЩИХСЯ МАХАРАДЗИНСКОГО РАЙОНА ГРУЗИНСКОЙ ССР, ТБИЛИССКОЙ ОБЛАСТИ

товарищу Михаилу ОРАХЕЛИДЗЕ

Уважаемый Михаил Давидович!

В день выборов и волнением прочитал Ваше письмо, в котором Вы с искренней любовью и теплотой пишете об отношениях между грузинским, украинским и белорусским национальностями, как долгие годы лежат одинаковые грузинских и украинских народов — рядом, вместе и среди ровное.

Социалистическое интернациональное воспитание, которое получили Вашего народа в колхозе имени XXV с"езда КПСС Гардабанского района, в ходе строительства сделали большой рассмотрения, существует неуклонному росту сельскохозяйственного производства, укреплению экономики колхоза, улучшению благосостояния сельских грузинским. Последовательное государственное планирование двух братских республик — вот одно из условий дальнейшего развития нашего социалистического строя, укрепления дружбы национальной политики, укрепления единства и крепкой советских народов.

Желаю вам, уважаемый Михаил Давидович, всем грузинским крестьянам колхоза имени С.Орджоникидзе новых успехов в решении задач, поставленных историческим XXV с"ездом КПСС.

По Вашей просьбе Тереховская область сообщит Вашему колхозу о выполнении молочного кооператива "Дуруджа" поголовьем.

Сердечно благодарю за теплые поздравления, которые показали и пролетарские поздравления Вам хорошо.

С уважением

В. ГРИШИН

25 мая 1978 года

ᲫᲛᲝᲑᲘᲡ ᲤᲐᲡᲘ

ᲡᲝᲪᲘᲐᲚᲘᲡᲢᲣᲠᲘ ᲨᲔᲯᲘᲑᲠᲛᲔᲑᲘᲡ ᲡᲐᲗᲐᲕᲔᲛᲔᲑᲗᲐᲜ

მახარაძის რაიონის შრომის ორჯონიკიძის სახელობის „სიასტატი ნიშნის" ორდენოსან კოლმეურნეობას უკრაინის სს რესპუბლიკის ხერსონის ოლქის გენიჩესკის რაიონის როვნოს ლენინის ორდენოსან კოლმეურნეობასთან ძმობისა და მეგობრობის 40 წლის ისტორია აქვს, რომელიც წლიურს ოქტომბერში ზეიმით აღინიშნება. ორი კოლმეურნეობის ძმობა და მეგობრობა შემდეგში მახარაძისა და გენიჩესკის რაიონების მშრომელთა მეგობრობად გადაიზარდა.

ამ ტრადიციულ შეჯიბრებას მაღალი შეფასება მიეცა სკკპ XXIV ყრილობაზე, ხოლო სკკპ ცენტრალური კომიტეტის გენერალურმა მდივანმა, სსრ კავშირის უმაღლესი საბჭოს პრეზიდიუმის თავმჯდომარემ ლ. ი. ბრეჟნევმა 1973 წლის 26 ივლისს, უკრაინის საბჭოთა სოციალისტური რესპუბლიკისთვის ხალხთა მეგობრობის ორდენის გადაცემის დროს კიევში განაცხადა:

„ხაბჭოთა ხალხების ძმობის ცხოველმყოფელი ძალა მკაფიოდ ვლინდება მათი შრომითი ხაქმიანობითაც, განა ამას არ მოწმობენ მაგალითად, ჩვენი კავშირის სხვა რესპუბლიკების საწარმოების, რაიონებისა და ოლქების შრომით კოლექტივებთან, უკრაინელ მშრომელთა შეჯიბრება და გამოცდილების სისტემატური გაზიარება. მტკიცე საწარმოო მეგობრობა, რომელმაც ერთმანეთს დაუკავშირა დონეცკელი და კემეროველი მეშახტეები, დნეპრისპირელი და ყაზახეთის მეტალურგები, ხერსონის ოლქის კოლმეურნეები მათს ქართველ თანამოძმეებთან, ხალხთა მუდმივი, განუხრელად მზარდი თანამშრომლობა. ჩვენს კვეყანაში ახალი სახოგადოების აშენების საარსებო პირობა, დიდმნიშვნელოვანი საფუძველი გახდა".

40 წელია ანთია შრომელ და როვნოელ კოლმეურნეთა მეგობრობისა და შეჯიბრების ჩირაღდანი, რომელიც კეთილნაყოფიერ გავლენას ახდენს ორივე კოლმეურნეობის ეკონომიკისა და კულტურის აღმავლობაზე, მშრომელთა ინტერნაციონალურ აღზრდაზე. ამ მეგობრობამ გრძელვადიანად ჩაბარა დროის გამოცდა, გაუძლო ომის მკაცრ განსაცდელს, გამოიწვრთო გმირული ბრძოლისა და შრომის ბრძმედში.

სოფელ შრომაში მეგობრობის სახლთან ბევრი რამ არის დაკავშირებული. „მეგობრობის ბაღში" დგას მონუმენტი — მოხუცი კოლმეურნე ქალი. მხარში უდგას დაჭრილ მებრძოლს. ქანდაკების შექმნას საფუძველად დაედო ნამდვილი ამბავი. ეს გამოსახულია ის, თუ როგორ მიიღო და საკუთარი შეიღლეთან მოუარა ქართველმა დედამ მელანია მეკავანაძემ დიდი სამამულო ომის დროს ფრონტზე დაჭრილ გენიჩესკელ ჯაბუკს ვასილ ივანეს ძე ლავრენტიევს.

მეგობრობის მატიანე, რომელსაც ყოველდღიურად ემატება ახალ-ახალი ფურცლები, ბევრ საინტერესო მასალას მოიცავს. ამიტომაც უკვე მეათე წელია სოფელში საზოგადოებრივ საწყისებზე მუშაობს „**მეგობრობისა და სოციალისტური შრომის გმირთა მუზეუმი**", საიაც თავმოყრილი და გამოფენილია საინტერესო ექსპონატები. აქ ხშირად იმართება ხალხთა მეგობრობისადმი მიძღვნილი თემატური საღამოები, საუბრები.

ორივე კოლმეურნეობას შორის ყოველწლიურად ფორმდება სოციალისტური შეჯიბრების ხელშეკრულება, ეწყობა დელეგაციების გაცვლა, გამოცდილების გაზიარება, ერთმანეთს გადასცემენ სოციალისტური შეჯიბრების გარდამავალ წითელ დროშებს, რომლებიც ენიჭება ყველაზე მოწინავე ბრიგადებს. ამ ჯილდოს სამართლიანად შეარქვეს „შეგობრობის დროშა", კოლმეურნეობაში 1957 წლის მაისიდან გამოდის მრავალტირაჟიანი გაზეთი, რომელსაც შრომელებმა „მეგობრობის დროშით" უწოდეს.

შეჯიბრების შედეგების შეჯამებას, ახალ ვალდებულებათა აღებას ესწრებიან კოლმეურნეობათა დელეგაციები. ასე მოხდა წლეულსაც — გენიჩესკის რაიონის როვნოს ლენინის ორდენოსან კოლმეურნეობაში ოყენენ კოლმეურნეობის თავმჯდომარის მოადგილე კ. ჯაში, მეცხოველეობის კომპლექსის „მეგობრობის" გამგე გ. ხომერიკი, კოლმეურნეობის ზოოტექნიკოსი თ. ქვილორია, ბრიგადირი დ. კუბუსოძე, აგრონომი მ. მკავანაძე, მეცხოველეობის კომპლექსის ინჟინერ-ელექტრიკოსი ბ. გორგილაძე და სხვები. შარშან დეკემბერში ჩვენ კოლმეურნეობის „მეგობრობის ბაღში" მოკრეფილი 10 ტონა ციტრუსი საახალწლოდ როვნოელ კოლმეურნეებს გავუგზავნეთ. თავის მხრივ საზოგადოებრივი მეცხოველეობის გაზეთარეებში დიდად ვეეხმაიან როვნოელი მეგობრები.

მეათე ხუთწლედის მესამე წელს ახალი ენერგიით მუშაობენ შრომელი კოლმეურნეები. წლეულს ხომ მახარაძელ და გენიჩესკელ მშრომელთა ძმობისა და მეგობრობას 40 წლისთავი უსრულდება!

ამ საიუბილეო თარიღის ღირსეული შეხვედრისათვის მშრომელებმა აიესრეს მახარაძისა და გენიჩესკის 40 კარგი საქმე გააკეთონ. მოსამზადებელი მუშაობა მიმდინარეობს დევიზით: „**სოციალისტური შეჯიბრებისა და მეგობრობის მე-40 წლისთავს — 40 კარგი საქმე**"! 40 კარგი საქმის ნომერ პირველი საქმე ღირსეულად შეასრულეს შრომელებმა — აამენეს მეცხოველეობის კომპლექსი „მეგობრობა", საიაც მუშაობა წარიმართება ინდუსტრიულ საფუძველზე; აქ 400 სულ მეწველ ძროხას მოუვლიან.

მართალია, შრომელმა კოლმეურნეებმა ღირსეულად შეასრულეს 40 კარგი საქმის ნომერ პირველი საქმე — აამენეს მეცხოველეობის კომპლექსი „მეგობრობა", მაგრამ განა აღვილია კოლმეურნეობის 400-სულიანი მეცხოველეობის კომპლექსის მაღალპროდუქტიული ძროხებით დაკომპლექტება? შ. რუსთაველს დადებულად უთქვამს — „რა დასჭირდეს მოყვარესა, მაშინ უნდა ძმა და თვისი", და კვლავ დახმარებისათვის უკრაინელ „მეგობრებს მივმართეთ.

კოლმეურნეობის თავმჯდომარემ, სოციალისტური შრომის გმირმა **მიხაკო ორაგველიძემ** სკკპ ცენტრალური კომიტეტის პოლიტბიუროს წევრს, უკრაინის კომპარტიის ცენტრალური კომიტეტის პირველ მდივანს ვ. შჩერბიცკის გაუგზავნა წერილი, რომელშიც წერდა:

ქართველი და უკრაინელი ხალხების მეგობრობა, რომელსაც დიდი ხნის ისტორია აქვს, ახალ, სოციალისტურ სიმაღლეზე აიყვანეს უკრაინის სსრ გენიჩესკის რაიონის როვნოს ლენინის ორდენოსანი კოლმეურნეობის კოლმეურნეებმა და მახარაძის რაიონის შრომის ს. ორჯონიკიძის სახელობის „სიასტატი ნიშნის" ორდენოსანი კოლმეურნეობის მშრომელებმა. ამ ორი მოძმე ერის კოლმეურნეთა სოციალისტური შეჯიბრება და მეგობრობა, რაც საქვეყნოდ ცნობილი გახდა, ხალხთა შორის მეგობრობის, ძმობის, სიყვარულის, ურთიერთპატივისცემისა და ეკონომიკური წინსვლის საუკეთესო მაგალითია.

წერილში ლაპარაკი იყო აგრეთვე იმაზე, თუ როგორ იხმარებოდნენ შრომელი კოლმეურნეები უკრაინელ კოლმეურნეებს დიდი სამამულო ომისა და ომის შემდგომ პერიოდში.

ამ დღეებში სასიხარულო ბარათი მივიღეთ შრომის კოლმეურნეობაში.

აი რას გვწერს საპასუხო წერილში სკკპ ცენტრალური კომიტეტის პოლიტბიუროს წევრი, უკრაინის კომპარტიის ცენტრალური კომიტეტის პირველი მდივანი ვ. შჩერბიცკი:

„ხაქართველოს სსრ მახარაძის რაიონის სოფელ შრომის ს. ორჯონიკიძის სახელობის კოლმეურნეობის თავმჯდომარეს, სოციალისტური შრომის გმირს ამხ. მიხაკო ორაგველიძეს.

პატივცემულო მიხეილ ფილიპეს ძევ!

დიდი უურადღებით და მღელვარებით წავიკითხე თქვენი წერილი, რომელშიც თქვენ გულთბილად, წრფელი სიყვარულით წერთ იმ დიდი მეგობრობის, ნამდვილი ძმობის, უანგარო ურთიერთდახმარების შესახებ, რომელიც უკვე 40 წელია აკავშირებს სოფელ შრომისა და სოფელ როვნოს ქართველ და უკრაინელ კოლმეურნეებს.

სოციალისტური შეჯიბრება თქვენი კოლმეურნეობისა და გენიჩესკის რაიონის სკკპ XXII ყრილობის სახელობის კოლმეურნეობის კოლექტივებს შორის, გამოცდილების ურთიერთგაზიარება ხელს უწყობს სოფლის მეურნეობის წარმოების განუხრელ ზრდას, მეურნეობათა ეკონომიკის განმტკიცებას, სოფლის მშრომელთა ყველაფერის ზრდას.

ორი მოძმე უსაუბლოდ კოლმეურნეობებს ნაყოფიერი თანამშრომლობა, ჩვენ, ოფიციალური წყობილების ფარგლებში, ლენინური ინტერნაციონალიზმის გამოვლენის, ხალხთა ბედნიერებისა და ეროვნული ბედნიერების, ხალხთა ურთიერთმეგობრობის, ერთიანობისა და ინტერნაციონალიზმის კიდევ ერთი მკაფიო გამოვლენა ნებაა.

გისურვებთ თქვენ, პატივცემულო მიხეილ ფილიპეს ძევ, ს. ორჯონიკიძის სახელობის ორდენოსანი კოლმეურნეობის კომუნისტებს, ყველა მშრომელს ამალ წარმატებებს სკკპ XXV ისტორიული ყრილობის მიერ დასახული ამოცანების გადაწყვეტაში.

თქვენი თხოვნით ხერსონის ოლქი თქვენს კოლმეურნეობას დაეხმარება მერძევეობის კომპლექსის „მეგობრობის" პირუტყვით დაკომპლექტებაში.

გულითად მადლობას მოგახსენებთ გულთბილი მოლოცვისათვის, კეთილი სურვილებისა და თქვენს კოლმეურნეობაში მოწვევისათვის.

ვ. შჩერბიცკი.

25 მაისი 1978 წელი".

ამ დღეებში ხერსონის ოლქის გენიჩესკის რაიონიდან შეგვატყობინეს, შრომის კოლმეურნეობისათვის გამოყოფილ ველის წითელი ჯიშის 400 სულ ძროხას მალე ადგილზე მიიღებთო. ამ სამი წლის წინათ მახარაძეში 150 სული უკვე მივიღეთ.

მეგობრობის დიად ძალას ეუმადლით ყველა ჩვენს გამარჯვებას. ეს ძალა დაგვეხმარა, რომ მეათე ხუთწლედის მეორე წელს წარმატებით შეგვესრულებინა სსსფოლო-სამეურნეო გეგმები, რისთვისაც სკკპ ცენტრალური კომიტეტის, სსრ კავშირის მინისტრთა საბჭოს, საკავშირო პროფსაბჭოსა და სრულიად საკავშირო ალკპ ცენტრალური კომიტეტის გარდამავალ წითელი დროშა დავიმსახურეთ.

შრომელ კოლმეურნეებს მიღწეული როდი გვიამაყოფიელებს, ვიბრძვით მეათე ხუთწლედის მესამე დამკვრელური წლისათვის ახალი მიჯნების მისაღწევად: **დავამზადებთ 5.000 ტონა ჩაის ხარისხოვან ფოთოლს, 4.000 ტონა ციტრუსს, 480 ტონა რძის, 120 ტონა ხორცს და 1.100 ტონა ხამანდს.**

ლენინური მეგობრობით ვართ ძლიერნი! — ასეთი რწმენით გამსჭვალული შრომელები განაგრძობენ ტრადიციულ მეგობრობას მომმე უკრაინის გენიჩესკის რაიონის სოფელ როვნოს ლენინის ორდენოსანი კოლმეურნეობის მშრომელებთან. ახალი შრომითი წარმატებებით შეეხვედრებთ მახარაძელ და გენიჩესკელ მშრომელთა მეგობრობის მე-40 წლისთავს.

რ. ცეცხლაძე,

მახარაძის რაიონის შრომის „ხალატი ნიშნის" ორდენოსანი კოლმეურნეობის პარტიული კომიტეტის მდივანი.

დაემკვრელშრ წელს — მთელი ჩვენი უნარი და მონდომება!

ᲞᲐᲡᲣᲮᲘᲡᲛᲒᲔᲑᲚᲝᲑᲘᲗ, ᲝᲠᲒᲐᲜᲘᲖᲔᲑᲣᲚᲝᲑᲘᲗ!

ᲞᲐᲠᲢᲘᲣᲚᲘ ᲛᲣᲨᲐᲙᲘᲡ ᲢᲠᲘᲑᲣᲜᲐ

ᲧᲝᲕᲔᲚ დროს თავისი მასშტაბური ამოცანები, თავისი საფიქრალი და საზრუნავი აქვს. მაგრამ დღეს. როცა მეათე ხუთწლედის მესამე წლის განელილ პერიოდს ვაჯამებთ და ვიფასებთ, როცა ამ წლის პირველი ნახევრის დამთავრებამდე მხოლოდ ორი კვირა დარჩა, საჭიროა გულღიად და ობიექტურად, ფაქტების შეულამაზებლად ვილაპარაკოთ, თუ რას ვაკეთებთ და რა უნდა ვიღონოთ იმისათვის, რომ უკეთ, ნამდვილად დროის მოთხოვნათა დონეზე გავასაჯოთ.

სწორედ ეს მიზანი პქონდა ამ დღეებში საქართველოს კომპარტიის ცენტრალურ კომიტეტში გამართულ თათბირს, რომელმაც რესპუბლიკის სახალხო მეურნეობის მიმდინარე წლის ხუთი თვის მუშაობის შედეგები რომ შეაჯამა, რესპუბლიკის პარტიულ, საბჭოთა, სამეურნეო ორგანოებს, პროფკავშირულ და კომკავშირულ ორგანიზაციებს ნაკლოვანებანი ამოეფხვრის, ჯერ კიდევ გამოუყენებელი რეზერვების ამოქმედების პირდაპირ გზები.

თბილისის საქარხნო რაიონის პარტიული ორგანიზაციაც უფრო ნათლად ხედავს თავის კონკრეტულ ამოცანებს პარტიის XXV ყრილობის გადაწყვეტილებათა, საქართველოს პარტიული ორგანიზაციის შესახებ სკკპ ცენტრალური კომიტეტის 1976 წლის ივნისის დადგენილების შესრულებისათვის ბრძოლის დიდ გზაზე, ისწრაფვის, რომ მიმდინარე წელი მთელ რაიონში ნამდვილად დამკვრელური შრომის წლად გადაიქცეს.

რა დასკვნების გამოტანა შეიძლება განელილი ხუთი თვის შედეგებიდან?

უპირველეს ყოვლისა იმისა, რომ ადამიანთა ინიციატივის განვითარებამ, კომუნისტებისადმი, ჩვენი პარტიული და სამეურნეო ხელმძღვანელობისადმი მაღალი მომთხოვნელობის ატმოსფეროს შექმნამ, დისციპლინის განმტკიცებისათვის ზრუნვამ ბევრ კარგ საქმეს, კარგ წამოწყებას ცხოვრების ჭეშმარიტი ხაზგასმა მისცა. სწორედ ამ ატმოსფერომ მოგვცა შესაძლებლობა, რომ ამ უკვე ორნახევარი წელია მთელ რაიონში არც ერთი ჩამორჩენილი საწარმო არ არის, და ჩვენთან ეს უკვე განელილი, პირველი ეტაპია. დღეს იმის საშუალებაც მოგვეცა, რომ გადავიდეთ უკვე მეორე ეტაპზე, რომელიც გულისხმობს წარმოების კულტურის ამაღლებას, მეტ ეფექტიანობას, პროდუქციის ხარისხის მკვეთრ გაუმჯობესებას.

საქარხნო რაიონში ამჟამად ასეთი ტენდენციაა: **რაც შეიძლება მეტად განვავითაროთ ისეთი, ე. წ. თანამედროვე დარგები, როგორიცაა ელექტროტექნიკური მრეწველობა, ქიმიური მრეწველობა, ნავთობმოპოვება.** საგულისხმოა, რომ, თუ საქარხნო რაიონის შექმნის პირველ წელს დღე-ღამეში ხხოლოდ რამდენიმე ათეული ტონა ნავთობს იღებდნენ, დღეს მისი მოპოვება საგრძნობლად გაიზარდა, საქარხნო რაიონში იყო ქარხნის შენობა, საიაც მხოლოდ ბარები და ოთახები უნდა დამზადებულიყო, დღეს აქ მეტად უნიკალურ ელექტროძრავებს უშვებენ.

მოგეხსენებათ, საქართველოს კომპარტიის ცენტრალურმა კომიტეტმა ერთ-ერთ პირველ პრობლემად მშენებლების საქმის გაუმჯობესება დაგვისახა. ჩვენთან საამისოდ წინათ დიდი გამოცდილება არ იყო. მაგალითად, № 1 პირველ სამშენებლო კომბინატში შეცდომები დაუშვეს დაპროექტებაში. პარტიის რაიკომის, ადგილმპრივი კომენტენტების მეცადინეობით აქ განმტკიცდა დისციპლინა, ამაღლდა ადამიანთა პერსონალური პასუხისმგებლობა. თბილისის საწარმოთა დახმარებით ისეთ დონეზე აღიყვანა კომბინატის ქარხანა, რომ აქ დამზადებული საცხოვრებელი სახლები უკვე უმაღლეს მეფასებას იმსახურებენ. ამის დასტურია მეთოთხმეტე კორპუსი, რომელიც ვახისუბანში შენდება და ახალმოსახლეებს მოუხმობს. აქ პირველად საქალაქო მშენებლობის ისტორიაში ყველა ლოჯი შეიმინება, ერთი სიტყვით, ყაზეს ლარ დასმიდიდან ჩასახლებისთანავე რემონტზე ზრუნვა, როგორც ეს, საბოლოოდ, წინათ ხდებოდა.

საერთოდ, მშენებლობის საკითხებს პარტიის რაიკომის სპეციალური პლენუმი მივუძღვნეთ. შემუშავდა სიინტერესო რეკომენდაციები. მიზანი კი ის არის, რომ არც ერთი სამშენებლო საწარმო არ უნდა იყოს ნამორჩენილი.

ყოველივე ეს, რა თქმა უნდა, კანონიერი კმაყოფილების სამბის იძლევა. ამა დაეეჭვერდეთ, **უკანასკნელი ხუთი წლის მანძილზე თითქმის სამჯერ გაიზარდა სამრეწველო წარმოების მოცულობა, ხოლო მაშინდელი 127 მილიონის ნაცვლად ახლა რაიონის ფაბრიკა-ქარხნები 400 მილიონამდე მანეთის პროდუქციას იძლევიან.**

მაგრამ ეს და სხვა პოზიტიური შედეგები სრულიადაც არ ნიშნავს იმას, **რომ** გულარხეინად ვიყოთ.

საქართველოს კომპარტიის ცენტრალურ კომიტეტში გამართულმა თათბირმა ერთხელ კიდევ მკაცრად გააფრთხილა პარტიული კომიტეტები, კომუნისტები, ჩვენი შრომითი კოლექტივების ხელმძღვანელები, იდეოლოგიური კადრები, რომ მეტი უურადღება სჭირდება მთელ რიგ გადაუჭრელ პრობლემებს, ჯერ კიდევ გამოუყენებელ რეზერვებს. ასეთი პრობლემები და რეზერვები კი ჩვენთანაც ცოტა როდია: მთავარი პრობლემა, რომელიც ცენტრალურმა კომიტეტმა ხაზგასმით მიგვითითა, **დისციპლინის განმტკიცებაა.** მეტად დამფიქრებელია თვით დისციპლინის სტატისტიკა, **რომელიც თათბირზე მოიყვანეს;...**

დიახ, ამ საკითხს ჩვენ ადრეც ჩაეუფიქრდით. როცა პარტიის რაიკომმა ცენტრალური სტატისტიკურ სამმართველოს მუშაობთან ერთად აგგილებზე არსებული მდგომარეობა შეაფოწმა, დავინახეთ, თუ რა სერიოზული დარღვევა იყო ამ მხრივ, რომ წარმოების ხელმძღვანელები, ბევრი დირექტორი ფორმების შევსებას, მათს დროულ გადაცემას და სხვა პროცესებს უპასუხისმგებლოდ ეკიდებოდნენ, ფორმალურ საქმედ მიიჩნევდნენ.

და აი, შემოწმების შედეგებს მიეძღვნა პარტიის რაიკომის ბიუროს და სტატისტიკური სამმართველოს კოლეგიის ერთობლივი სხდომა. პარტიული სასჯელი დაედო და სამუშაოდან განთავისუფლდა № 1 სახლსაშენებელი კომბინატის ქარხნის დირექტორი ი. ნემსაძე, სასტიკი საყვედური გამოეცხადათ საალრიცხვო ბარათში შეტანილი ხაქართველოს ხე-ტყის მრეწველობის სამინისტროს სპეციალური ხამშენებლო-სამონტაჟო სამმართველოს წარმოების უფროსს ვ. ალავერდის და საკავშირო პროფსაბჭოს კურორტმშენის ტრესტის ქარხნის დირექტორს შ. კიზირიას. პარტიული სასჯელები დაეფოთ ადრეთვე ექსპერიმენტალი ხამშენებლო ქარხნის დირექტორს ფ. ფოროლაძეს და სხვებს.

საჭიროა კიდევ უფრო გავაძლიერთ მომთხოვნელობა ამ მუშაკების მიმართ, რომლებიც ურიგდებიან ნაკლოვანებებს, უგერგილოდ, უინიციატივოდ მუშაობენ. ამოცანად ვისახავთ **ყველა პირველად პარტიულ ორგანიზაციაში შეიქმნას მაღალი საქმიანობის ატმოსფერო, შეურიგებლობა ყოველგვარი ნაკლისა და დარღვევისადმი. როგორც ეს ბაზისამთ თქვა თათბირზე.** არავითარი უკანდახევა არ შეიძლება იმ პოზიციებიდან, **რომელზედაც ვდგავართ!**

ჩვენი რაიონის კომუნისტების განსაკუთრებული საზრუნავია სოფლისადმი საშეფო დახმარება. ეს განსაკუთრებით საჭიროა დღეს, როცა რესპუბლიკის ვილ-მინდერეესა და მეცხოველეობის ფერმებში, ჩაის პლანტაციებსა და ვენახებში სერიოზული სიძნელეები შეიქმნა ეკონომიდობის გამო. მარტო ერთ წინა შაბათობის დღეს საქარხნო რაიონის მუშა-მოსამსახურეებმა 150 ტონა ბალახი დაუმზადეს გარდაბნელებს. ამასთანავე, საქარხნო რაიონში მზადდება ის ძროვები და მანქანები, რომლებიც სოფლის მეურნეობას სჭირდება, კერძოდ, ქარხანა „სპესოფლმანქანა" უშვებს ჩაის ხელით საკრეფ და საკრეკ მანქანებს. ამ ქარხანაში დამზადებული პირველი პარტიები უკვე პლანტაციებში გადის გამოცდას და შეიძლება ითქვას, რომ წარმატებითაც. ისინი საზღვარგარეთულ მანქანებს როდი ჩამოუვარდებიან.

დიდი ზრუნვა გვმართებს სამავშვო დაწესებულებათა მშენებლობისა და კეთილმოწყობისათვის, მუშა-მოსამსახურეთა კოლექტიური მებაღეობისა და მებოსტნეობის განვითარებისათვის, რასაც საქართველოს კომპარტიის ცენტრალურმა კომიტეტმა და რესპუბლიკის მინისტრთა საბჭომ განსაკუთრებული ყურადღება დაუთმეს. ახლა პარტიის რაიკომი, პირველადი პარტიული ორგანიზაციები ახორციელებენ ღონისძიებებს, რომ მიწის ეს ნაკვეთები ნამდვილად გადაიქცეს მშრომელი ადამიანების ცხოვრების პირობების გაუმჯობესების, ახალგაზრდობის შრომითი აღზრდის ერთ-ერთ საშუალად.

ყველაფერი ადამიანისათვის, ადამიანის კეთილდღეობისათვის! ჩვენი პარტიის ამ ლოზუნგის პრაქტიკულ განხორციელებას სჭირდება ჩვენი ერთიანი და მოუყრელებული ღონისძიებები, მთელი პარტიულ-ორგანიზაციული და პარტიულ-პოლიტიკური მუშაობის კიდევ უკეთ გაუმჯობესება, მისი მოწოდების დონეზე აყვანა.

რ. გოგლიძე,

საქართველოს კომპარტიის თბილისის ხაქარხნო რაიკომის პირველი მდივანი.

ᲮᲐᲥᲐᲠᲮᲜᲝ რაიონში მდებარე თბილისის მოდელის ფეხსაცმლის ფაბრიკის კოლექტივმა წარმატებით შეასრულა პროდუქციის რეალიზაციის ხუთი თვის გეგმა. კარგად მიღის კოლექტივის საქმეები ივნისშიც.

ᲡᲣᲠᲐᲗᲨᲘ: ფაბრიკის მოწინავე მუშები გამომჭრელები შ. გველესიანი და ნ. ქვლივიძე, ოსტატი დ. კუპუხიძე, გამომჭრელები რ. მესროპიანი და ლ. ოგანეზოვი. ისინი მნიშვნელოვანი გადაჭარბებით ასრულებენ ყოველდღიურ დავალებებს.

ᲔᲚ. ᲑᲘᲜᲬᲑᲣᲠᲒᲘᲡ ᲤᲝᲢᲝ.

ᲓᲘᲡᲪᲘᲞᲚᲘᲜᲘᲡ ᲡᲢᲐᲢᲘᲡᲢᲘᲙᲐ ᲛᲐᲢᲔᲠᲘᲐᲚᲣᲠᲘ ᲬᲐᲠᲛᲝᲔᲑᲘᲡ ᲡᲤᲔᲠᲝᲨᲘ

ᲨᲠᲝᲛᲘᲡ ᲓᲘᲡᲪᲘᲞᲚᲘᲜᲐ

1978 ᲬᲚᲘᲡ ᲞᲘᲠᲕᲔᲚᲘ ᲙᲕᲐᲠᲢᲐᲚᲘ

	შეუსაბამობის პროცენტი	დარღვევების მიზეზით ეფექტიანობა (კაცდღე)	* ᲛᲐᲗ ᲨᲝᲠᲘᲡ ᲛᲘᲖᲔᲖᲗᲐᲜ ᲐᲠᲘᲡ ᲛᲣᲨᲐᲙᲘ: ᲒᲐᲜᲒᲐᲠᲘᲨᲘ	ᲛᲝᲛᲣᲚᲝᲓᲘᲜᲘᲡ ᲓᲐ ᲪᲕᲚᲝᲑᲘᲡ ᲛᲘᲖᲔᲖᲗᲐᲜ ᲐᲠᲘᲡ ᲛᲣᲨᲐᲙᲘ	ᲓᲐᲮᲛᲐᲠᲔᲑᲘᲡ ᲛᲘᲦᲔᲑᲣᲚᲘ ᲓᲘᲡᲪᲘᲞᲚᲘᲜᲘᲡ ᲨᲔᲛᲗᲮᲕᲔᲕᲔᲑᲘᲗ ᲓᲐᲠᲦᲕᲔᲕᲔᲑᲘᲡᲐᲗᲕᲘᲡ	
საავტომობილო გზების სამინისტრო	12,30	0,71	0,09	0,09	18
საავტომობილო ტრანსპორტის სამინისტრო	7,05	1,65	0,07	1,48	281
წყალთა მეურნეობისა და მელიორაციის სამინისტრო	15,70	0,49	0,08	0,31	80
დამზადების სამინისტრო	7,28	0,60	0,27	0,17	56
კომუნალური მეურნეობის სამინისტრო	11,55	0,26	0,07	0,08	116
მსუბუქი მრეწველობის სამინისტრო	4,32	1,18	0,46	0,32	426
ხე-ტყისა და ხიხდამუშავებელი მრეწველობის სამინისტრო	4,23	0,29	0,08	0,06	18
ხატყეო მეურნეობის სამინისტრო	4,33	0,11	—	0,02	—
ადგილობრივი მრეწველობის სამინისტრო	6,86	0,71	0,09	0,30	37
სასოფლო მშენებლობის სამინისტრო	13,44	0,78	0,36	0,24	222
მშენებლობის სამინისტრო	6,20	0,97	0,36	0,29	482
ხაშენ მასალათა მშენებლობის სამინისტრო	6,76	4,82	0,67	0,11	58
კვების მრეწველობის სამინისტრო	6,85	0,71	0,16	0,28	199
ხორცისა და რძის მრეწველობის სამინისტრო	7,18	1,66	0,27	0,93	17
საქმთავარმონტაჟუსპეციმშენი	7,38	0,92	0,30	0,02	25
გაზიფიკაციის მთავარი სამმართველო	22,46	0,18	—	0,06	8
გამომცემლობის სახელმწიფო კომიტეტი	5,47	1,26	0,07	0,45	7
საქსოფლტექნიკა	9,84	2,45	0,26	1,65	32
საკავშირო დაქვემდებარების ხაწარმოები (ხულ)	5,57	0,67	0,28	0,28	933

როგორც საქართველოს სსრ ცენტრალური სტატისტიკური სამმართველოს ზემოთ მოყვანილი ცხრილიდან ჩანს, მუშაობა დენადობის კოეფიციენტი მაღალია გაზიფიკაციის მთავარ სამმართველოში, მელიორაციისა და წყალთა მეურნეობის სამინისტროში, კომუნალური მეურნეობის სამინისტროში, სასოფლო მშენებლობის სამინისტროში. **საგულისხმოა, რომ ანალოგიური მაჩვენებლებით ხასიათდებოდა შრომის დისციპლინა ამ უწყებებში 1977 წელსაც.**

უფრო კონტრასტულია ცალკეული საწარმოებისა და ორგანიზაციების მონაცემები. მაგალითად, კვების მრეწველობის სამინისტროს ახმეტის ღვინის ქარხანაში მუშაობა დენადობამ I კვარტალში 26,6 პროცენტი შეადგინა, საავტომობილო ტრანსპორტის თბილისის სატვირთო გაერთიანების № 2666 ავტოკოლონაში 17,1 პროცენტი, მშენებლობის სამინისტროს მეოთხე ტრესტის მეორე სამშენებლო სამმართველოში — 41,0 პროცენტი, სასოფლო მშენებლობის სამინისტროს № 31 მოძრავ მექანიზებულ კოლონაში — 40,0 პროცენტი, ხოლო № 16 კოლონაში — 50,0 პროცენტი; საკავშირო დაქვემდებარების ორგანიზაციებთან საქმთავარენერგოს თბილისის სარემონტო-სამშენებლო სამმართველოში დენადობა 63,3 პროცენტია, საქკურორტმშენის აფხაზეთის სარემონტო სამშენებლო სამმართველოში — 52,7 პროცენტი და ა. შ. გასაგებია, რომ აქ და ზოგიერთ სხვა საწარმოში განსაკუთრებული ღონისძიებები უნდა განხორციელდეს მუშახელის შესანარჩუნებლად.

სამუშაო დროის არასაპატიო მიზეზით გამოწვეულმა გაცდენებმა საქართველოს სახალხო მეურნეობის ზემოთ დასახელებულ დარგებში მოლიანად პირველ კვარტალში 429.8 ათასი კაცდღე შეადგინა. სამუშაო დროის დანაკარგები მრეწველობაში მაღალია ხაშენ მასალათა, ხორცისა და რძის სამინისტროების, საქსოფლტექნიკისა და ზოგიერთ სხვა სისტემებში. ცალკეული საწარმოების მიხედვით ეს მაჩვენებელი მეტად არადამაკმაყოფილებელია. საგარეჯოს ხაშენ მასალათა კომბინატში, მაგალითად, ხაშუალოდ ერთმა მუშამ პირველ კვარტალში დაკარგა 4,1 სამუშაო დღე, მსუბუქი მრეწველობის სამინისტროს სოხუმის საქსოფაბრიკაში — 4,7 კაცდღე, კვების მრეწველობის სოხუმის საკონდიტრო ფაბრიკაში 2,8 კაცდღე, საქკოსმეტიკამრეწის მარნეულის საკოსმეტიკო კომბინატში — 18,7 კაცდღე, მშენებლობის სამინისტროს ხისდამამუშავებელ კომბინატში — 5,8 კაცდღე, გაბარეულობის სახელმწიფო კომიტეტის № 12 სტანციაში — 13,1 კაცდღე და ა. შ. საკავშირო დაქვემდებარების საწარმოებიდან გაერთიანება „კავკაზტრანსფორმატორში" ყველა სახის დანაკარგებმა ერთ მუშაზე შეადგინა 1,8 კაცდღე, ქარხანა „ელექტროელემენტში" 5.3 კაცდღე, თბილისის ხელსაწყოების ქარხანაში — 11,7 კაცდღე, გაერთიანება „საქთეკეზში" 2,3 კაცდღე და სხვა.

ზოგიერთ საწარმოში ჯეროვანი ყურადღება არ ეცევა გაცდენებს. საგარეჯოს ხაშენ მასალათა კომბინატის მუშაკებს I კვარტალში არასაპატიო მიზეზებით გაცდენილი აქვთ 1.050 კაცდღე, მიუხედავად ამისა შრომის დისციპლინის არც ერთი დამრღვევები არ დაუსჯიათ. ასეთივე მდგომარეობაა ცხაკაიას ხალიჩების კომბინატში, სადაც გაცდენილია 2.054 კაცდღე.

ჩვენს რესპუბლიკაში შემოღებული დისციპლინის სტატისტიკა, გარდა ზემოთ მოკლედ მოცემული შრომ

ᲚᲠᲛᲐ ᲙᲕᲐᲚᲘ

ᲥᲐᲠᲗᲣᲚ მიწაზე დღემდე შემონახულია ჩვენი ხალხის ᲜᲐᲛᲨᲠᲘᲜᲔᲚᲝᲑᲐ გენის ბევრი განსაცვიფრებელი ქმნილება, რომელმაც ირაერთი საუკუნე გაუძლო ისტორიის ქარტეხილებს და სტიქიის ბრმა ძალებს. მაგრამ სულ სხვა ბედი ეწია თვით ამ ᲜᲐᲒᲚᲔᲑᲝᲑᲗᲐᲜ ავტორების სახელებს. ქართული მატიანე თითქმის ყოველთვის იხსენიებს ამა თუ იმ ᲛᲜᲨᲕᲔᲚᲝᲕᲐᲜᲘ ტაძრის ან ციხესიმაგრის აგების ინიციატორ მეფეს, ფეოდალს, და ამავე დროს ჯიუტად სიტყვაძვირობს მისი ნამდვილი შემოქმედების მიმართ, თვით ძეგლების კედლებზე შემორჩენილი წარწერები და ფრესკებიც გვისახელებენ და წარმოგვისახავენ „წარსაგებელთა“ გამღებთ, მაგრამ სდუმან ხუროთმოძღვართა ვინაობის შესახებ.

ჩვენში ყველა დიდი მშენებლობის სულისჩამდგმელი და განხორციელების უზრუნველმყოფელი საბჭოთა სახელმწიფოა. ეს თავისთავად ცნობილია და სპეციალურ აღნიშვნას არც საჭიროებს. საკითხი, რომლის გამოც მცირე ისტორიული ექსკურსი გავაკეთეთ, მხოლოდ და მხოლოდ მშენებელთა შემოქმედების საყოველთაო-სახალხო აღიარებას ეხება. ამ მხრივ კი წარსულის რაღაც გადმონაშთი ჩვენს სინამდვილეშიაც შეიმჩნევა. ეტყობა, ისტორიული ინერციის ძალაუფლება ზოგიერთ სფეროში არც ისე ადვილია.

საბჭოთა ხალხი დიდებით მოსავს ჩვენი ხელოვნების, ლიტერატურის მოღვაწეებს. პრესა, რადიო, ტელევიზია სისტემატურად ეწევა მათი ნაკეთის, შემოქმედების, სახელის პოპულარიზაციას. მათ შესახებ იწერება წიგნები, ბროშურები, ისინი სიცოცხლეშივე იმკვიდრებენ ადგილს ისტორიული ლიტერატურის ფურცლებზე. ეს იოქმის აგრეთვე მეცნიერების, განსაზღვრული, მეტწილად ჰუმანიტარული დარგების საუკეთესო წარმომადგენლებზე. ამ მოღვაწეების მიმართ ასეთი დიდი ყურადღება საზოგადოებრივ ნორმად ჩქეფა და კანონზომიერადაც: იგი აუცილებელია სოციალისტური კულტურის შემდგომი აყვავებისათვის.

მაგრამ არის ჩვენი კულტურის, შეიძლება ითქვას, მისი ფუძეთაფუძის მშენებელთა ერთი ნაწილი, რომლის ყველაზე დიდ წარმომადგენელთა მოღვაწეობაც ფართო საზოგადოებისათვის არსებითად უცნობი რჩება. მხედველობაში მაქვს საინჟინრო შრომის, სახელობრ, მშენებლების მრავალრიცხოვანი არმიის შეთაური ინტელექტუალური ძალების შემოქმედებითი საქმიანობა. ამ ძალებს მიეკუთვნება ყველა, ვინც თეორიულად წყვეტს დიდ საინჟინრო ნაგებობათა კონსტრუქციებს, მათი ცალკეული ელემენტების კონსტრუირების საკითხებს. ქმნის საინჟინრო განგარიშებათა სრულიფაფი შეთოდიას, აგდენს მძლავრი პიდროელექტროსადგურების, სარწყავი სისტემების, ზიდების, სტადიონების, საკალაჭო განაშენიანების ორიგინალურ, ეკონომიურ და მოხდენილ პროექტებს. აქ, ცხადია, იგულისხმებიან არქიტექტორებიც: ისინი ხომ ხელოვნებას მაშინ ემსახურებიან, თუ აშენებენ.

რასაკვირველია, პარტიისა და მთავრობის ყურადღება ამ ძალებს არ აკლიათ. მათ უხვად აჯილდოებენ ორდენებით, მედლებით. ბევრი მათგანი უმაღლესი სახელმწიფო პრემიების ლაურეატიც ხდება. მიუხედავად ამისა, ტექნიკური კულტურის შემოქმედთა მოღვაწეობის პოპულარიზაციას ჩვენი ლიტერატურა, პრესა, კინემატოგრაფია, მასობრივი ინფორმაციის საშუალებები ნაკლებად ეწევიან. პრაქტიკაში ალარ არის დიდ ნაგებობებზე შარმარილოს ან ლითონის დაფის მიკვრაც პროექტის მთავარი ავტორების გვარებისა და მშენებელი ორგანიზაციის აღნიშვნით. ყველაფერი ეს გვიფიქრებინებს, რომ ამ საკითხზე სიტყვის ჩამოგდება ზედმეტი არ უნდა იყოს.

ისევე, როგორც კულტურის სხვა უბნებზე, ტექნიკური მოღვაწეობის დარგშიც ნამდვილ შემოქმედთა რიცხვი შეზღუდულია. ერთმა უცნობელმა სოციოლოგმა სერიოზულად დაასკვნა: „ყოველი ორგანიზაცია თუ კოლეგია საბოლოოდ ერთი კაცის ჩრდილია“. რასაკვირველია, ამ აფორიზმს საბჭოთა სინამდვილისათვის ᲞᲔᲨᲛᲐᲠᲘᲢᲔᲑᲐᲓ ვერ მივიღებთ, მაგრამ არც იმის უარყოფა შეიძლება, რომ დიდ ტექნიკურ პრობლემაზე მომუშავე კოლექტივში ერთი ან ორი სპეციალისტის ერუდიცია, ნიჭიერება, ალღო და ფანტაზია გადამწყვეტია, გზის მაჩვენებელია. სწორედ ეს სპეციალისტები არიან, ხალხის განსაკუთრებულ ყურადღებას, აღიარებას რომ იმსახურებენ.

ᲐᲮᲐᲚᲗᲘ სპეციალისტების რიცხვს მიეკუთვნება ჩვენი დროის გამოჩენილი ინჟინერი პროფესორი **ალექსანდრე ლოსაბერიძე.** ახლა სანდრო ლოსაბერიძე 75 წლისა იქნებოდა. ის შედარებით ადრე, 69 წლისა გარდაიცვალა, მაგრამ მისმა შემოქმედებითმა ნიჭმა, დაუშრეტელმა ენერგიამ და საქმისათვის თავდადებამ ღრმა კვალი დატოვა საბჭოთა ᲰᲘᲓᲠᲝᲔᲚᲔᲥᲢᲠᲝᲔᲜᲔᲠᲒᲔᲢᲘᲙᲘᲡ განვითარებაში.

ალექსანდრე ანდრიას ძე ლოსაბერიძე დაბადა 1903 წელს. საბუალო განათლება მან ქუთაისის რეალურ სასწავლებელში მიიღო. 1922 წელს იგი შევიდა თბილისის სახელმწიფო უნივერსიტეტის ახლადგახსნილ პოლიტექნიკურ ფაკულტეტზე, რომელიც შემდგომში ძირითადად საქართველოს სამშენებლო ინსტიტუტს შეუერთდა. მშენებლობაზე პრაქტიკული მუშაობა ალექსანდრე ლოსაბერიძემ ადრე დაიწყო. მესამე კურსს სტუდენტი იყო, როცა ზაპესის მშენებლობის სამმართველოში ტექნიკოსად მიიღეს. სადგურის პირველი რიგის ამუშავების შემდეგ იგი გადადის წყალთა მეურნეობის სამმართველოში უფროს ტექნიკოსად. ამ პერიოდში მისი მონაწილეობით შესრულდა ბევრი ᲛᲜᲨᲕᲔᲚᲝᲕᲐᲜᲘ ᲰᲘᲓᲠᲝᲢᲔᲥᲜᲘᲙᲘᲡ ნაგებობის პროექტი, მათ შორის რიონჰესის კაშხალის ტექნიკური პროექტი, რომელიც ალ. ლოსაბერიძის პირველ დიდ ნამუშევრად ითვლება.

1930 წელს ალ. ლოსაბერიძე ამთავრებს პოლიტექნიკურ ინსტიტუტს და ამ დროიდან მისი საინჟინრო მოღვაწეობა საბოლოოდ უკავშირდება ᲰᲘᲓᲠᲝᲔᲚᲔᲥᲢᲠᲝᲡᲐᲓᲒᲣᲠᲘᲡ დაპროექტების დიდ და რთულ საქმეს. ახალგაზრდა სპეციალისტი იწყებს მუშაობას საპროექტო ორგანიზაციაში, რომელიც დღეს „ᲰᲘᲓᲠᲝᲞᲠᲝᲔᲥᲢᲘᲡ“. საკავშირო ინსტიტუტის ობილისის განყოფილების სახელით არის ცნობილი. აქ იგი თავიდანვე პასუხსაგებ ტექნიკურ თანამდებობებზეა, 1943 წლიდან კი 12 წლის განმავლობაში ინსტიტუტის განყოფილების მთავარი ინჟინრის პოსტზე მუშაობს. 1964 წელს ალ. ლოსაბერიძე კვლავ განყოფილების მთავარ ᲘᲜᲟᲘᲜᲠᲐᲓ ინიშნება და ამ სამუშაოზე სიცოცხლის უკანასკნელ დღეებამდე რჩება. ამრიგად, ოც წელიწადზე მეტი დროის განმავლობაში ალ. ლოსაბერიძე მეცნიერულ-ტექნიკურ ხელმძღვანელობას უწევდა ᲝᲛ წარმართავდა ᲰᲘᲓᲠᲝᲔᲚᲔᲥᲢᲠᲝᲡᲐᲓᲒᲣᲠᲘᲡ პროექტების საქმეს საქართველოში.

„ᲰᲘᲓᲠᲝᲞᲠᲝᲔᲥᲢᲘᲡ“ ხანგრძლივი მუშაობისას მთელი ძალით გამოვლინდა ალ. ლოსაბერიძის დიდი საინჟინრო ერუდიცია და ტალანტი, ორგანიზატორული უნარი. მნიშვნელოვანწილად მის ამ თვისებებს მიეწერება აქ შესრულებული პროექტების მაღალი ᲢᲔᲥᲜᲘᲙᲣᲠ-ᲔᲙᲝᲜᲝᲛᲘᲙᲣᲠᲘ დონე.

„თბილᲰᲘᲓᲠᲝᲞᲠᲝᲔᲥᲢᲘᲗ“ ალ. ლოსაბერიძის ხელმძღვანელობით შემუშავდა 30-ზე მეტი ᲰᲘᲓᲠᲝᲡᲐᲓᲒᲣᲠᲘᲡ პროექტი, მათ შორის ისეთი გიგანტისა, როგორიც ენგურჰესია. ამ პროექტების მიხედვით უკვე აგებულია და მოქმედებს 25 ᲰᲘᲓᲠᲝᲔᲚᲔᲥᲢᲠᲝᲡᲐᲓᲒᲐᲠᲘ — 19 საქართველოში, 1 ჩრდილო კავკასიაში, 3 ბულგარეთში, 2 რუმინეთში, ხოლო 5 ამჟამად შენდება ჩვენს რესპუბლიკაში.

ალ. ლოსაბერიძის როგორც „თბილᲰᲘᲓᲠᲝᲞᲠᲝᲔᲥᲢᲘᲡ“ მთავარი ინჟინრის მონაწილეობა ᲰᲘᲓᲠᲝᲡᲐᲓᲒᲣᲠᲔᲑᲘᲡ დაპროექტებაში საერთო მითითებებით და კონსულტაციებით არ ამოიწურებოდა. ის პირადად ამუშავებდა ყველაზე რთული სადგურების სქემებს, მათი ᲗᲔᲠᲗᲣᲚᲘᲡᲘᲜ ნაგებობების, კონსტრუქციულ გადაწყვეტებს. ასე იყო, მაგალითად, ლაჯანურჰესის დაპროექტებისას. ამ დროს საბჭოთა ᲛᲔᲪᲜᲘᲔᲠᲗᲐᲜ არ არსებობდა არც ერთი მნიშვნელოვანი თაოსანი კაშხალი და, რასაკვირველია, მათი დაპროექტებისა და მშენებლობის გამოცდილებაც არ იქნებოდა. საბჭოთა ᲰᲘᲓᲠᲝᲢᲔᲥᲜᲘᲙᲘᲡᲗᲐᲜ ალ. ლოსაბერიძემ პირველმა გადადგა გაბედული ნაბიჯი ამ მიმართულებით. მისი წინადადებით მდინარე ლაჯანურზე ᲑᲔᲢᲝᲜᲘᲡ მაღალი თაოსანი კაშხალი დაპროექტდა და აიგო. საგულისხმოა, რომ ალ. ლოსაბერიძემ გადაწყვიტა ამ ნაგებობის განხორციელების ყველაზე ძნელი საინჟინრო ამოცანაც: თბილისის ნაგებობათა და ᲰᲘᲓᲠᲝᲔᲜᲔᲠᲒᲔᲢᲘᲙᲘᲡ ინსტიტუტის მეცნიერ მუშაკებთან ერთად ჩატარებული თეორიული კვლევის საფუძველზე შეიძუშავა თაოსანი კაშხლების განგარიშების ზოგადი მეთოდოლოგია, ხოლო ლაჯანურის საგუბრის გაანგარიშება თვითონ შეასრულა.

ლაჯანურჰესის თაოსანან საგუბარზე მიღებული გამოცდილება ალ. ლოსაბერიძემ გამოიყენა და გამდიდრა ენგურის ამავე ტიპის, მაგრამ ბევრად უფრო გრანდიოზული კაშხლის პროექტის შექმნისას. უდავოა, რომ „თბილᲰᲘᲓᲠᲝᲞᲠᲝᲔᲥᲢᲘᲡ“ კოლექტივისათვის ენგურჰესის პროექტის შედგენა დიდი გამოცდა იყო. ასევე უდავოა ისიც, რომ მის მოპოვებაში მთავარი დამსახურება ალ. ლოსაბერიძეს მიუძღვის.

ალ. ლოსაბერიძის ხელმძღვანელობით შესრულდა ბევრი ჩვენი მდინარის ელექტროენერგეტიკული და კომპლექსური გამოყენების სქემა. მან ქართული მატერიალური კულტურის ისტორიოგრაფიაც საგულისხმო წვლილი შეიტანა. საფუძვლიანად გამოიკვლია ურბნისის უძველესი სარწყავი არხი, რომელიც, ვარაუდით, V საუკუნეში აუგიათ, ალაზნის ძველი არხი, შიომღვიმის თამარისდროინდელი წყალსადენი.

ალ. ლოსაბერიძე დაჯილდოებული იყო შესანიშნავი ორატორული მონაცემებით. დამსწრეთ არაერთგზის დაავიწყდებათ მის მიერ საღოტორო დისერტაციის დაცვა. შესავალი სიტყვა, პასუხები ოფიციალური ოპონენტების შენიშვნებზე — ეს იყო ბუნებრივად მომდინარე, ხშირად მოულოდნელი შედარებებით და გამოსახველობის სხვა საშუალებებით გაკაცლებული მხატვრული მოთხრობა, რომელიც აუდიტორიას თითქმის ფიზიკურად აგრძნობინებდა სადაწნეო ᲰᲘᲓᲠᲝᲢᲔᲥᲜᲘᲙᲣᲠ ნაგებობათა „მუშაობის“ მთელ სიმძიმეს, მათი დაპროექტების სირთულეს.

1958 წელს რამდენიმე სხვა ცნობილ საბჭოთა სპეციალისტთან ერთად ალ. ლოსაბერიძე წარმოადგენდა საბჭოთა ᲰᲘᲓᲠᲝᲢᲔᲥᲜᲘᲙᲣᲠ მეცნიერებას დიდი კაშხალებისადმი მიძღვნილ VI მსოფლიო კონგრესზე ნიუ-იორკში. მას, როგორც გამორჩენილ მეცნიერ-ᲰᲘᲓᲠᲝᲢᲔᲥᲜᲘᲙᲘᲡს, ხშირად იწვევდნენ კონსულტაციისა და ექსპერტიზისათვის მოძმე რესპუბლიკებში და უცხოეთშიც. 1964 წელს ალ. ლოსაბერიძის იტალიაში ყოფნისას მისი კონსულტაციით ᲰᲘᲓᲠᲝᲔᲜᲔᲠᲒᲝᲛᲨᲔᲜᲔᲑᲚᲝᲑᲘᲡ ამ კლასიკური ქვეყნის სპეციალისტებმაც ისარგებლეს.

დიდია ალ. ლოსაბერიძის ღვაწლი ინჟინერთა ახალგაზრდა კადრების აღზრდაში. ოთხი ათეული წლის მანძილზე ის შეთავსებით ლექციებს კითხულობდა საქართველოს პოლიტექნიკურ ინსტიტუტში. აქ განვლო მან პედაგოგიური მუშაობის ყველა საფეხური — ლაბორანტობიდან პროფესორამდე, კათედრის გამგის თანამდებობამდე.

ალ. ლოსაბერიძისათვის უცხო იყო კორპორაციული შეზღუდულობა. მაღალ საინჟინრო კვალიფიკაციას იგი უხამებდა პირდაპირობას, სახელმწიფოებრივი მიდგომის უნარს, საქმისათვის მოქალაქეობრივ პასუხისმგებლობას. ამ თვისებების გამო იყო იგი რესპუბლიკის ხელმძღვანელი ორგანოების ერთ-ერთი სანდო და უცვლელი მრჩეველი ᲰᲘᲓᲠᲝᲔᲜᲔᲠᲒᲝᲛᲨᲔᲜᲔᲑᲚᲝᲑᲘᲡ საკითხებში.

ᲒᲐᲠᲓᲐᲪᲕᲚᲘᲚᲗᲐ მოსაგონარის გავრცელებული ფორმულა—„მისი ხსოვნა მუდამ იცოცხლებს კოლეგების, ამხანაგების და მეგობრების გულში“—მეტად ვიწროა ისეთი მშენებლის მიმართ, როგორიც ალ. ლოსაბერიძე იყო. ამ ხსოვნის შესანახად ვიწროა მეცნიერების და საბალო მეურნეობის ის დარგიც, რომლის განვითარებას მან თავისი ნიჭი და ენერგია შეალია. იმ ყალბის მშენებლები, როგორიც ბესარიონ ჭიკინაძე, პეტრე მამრაძე, ვლადიმერ ჯიქია, ალექსანდრე ჩიქოვანი, პავლე შენგელია, ალექსანდრე ლოსაბერიძე, ბესარიონ ერისთავი იყვნენ, სრული უფლებით უნდა შევიდნენ საბჭოთა საქართველოს ისტორიაში ჩვენი კულტურის სხვა დიდ მოამაგეთა თანაბრად.

მათი პიროვნება და შემოქმედება, ისევე როგორც საქართველოში ზუსტი, საერთოდ საბუნებისმეტყველო მეცნიერებების სხვა გზისგამკვალეთა — პ. მელიქიშვილის, ა. რაზმაძის, გ. ნიკოლაძის, ნ. მუსხელიშვილის, ი. ბერიტაშვილის, ალ. ჯანელიძის, ალ. თვალჭრელიძის, ახალგაზრდა ფიზიკოსის გ. ჩიქოვანის — ცხოვრება და მოღვაწეობა უნდა გახდეს ქართული დოკუმენტური პროზის ოსტატთა ყურადღების საგანი.

ახალი საქართველოს ამ ᲬᲘᲨᲕᲐᲠᲘᲢᲐᲓ ისტორიული პირების მოღვაწეობაზე უნდა იქმნებოდეს კინოფილმები, მათს სახელებს უნდა ეკუთვნებოდეთ ქუჩების, მოედნების, სკოლების, ეწყობოდეს რადიო და ტელეგადაცემები. ეს აუცილებელია იმისთვისაც, რომ მოაზროვნე, ნიჭიერ ახალგაზრდობას გავუღვიოთ სწრაფვა ᲢᲔᲥᲜᲘᲙᲣᲠᲘ მეცნიერებისაკენ, ზუსტ მეცნიერებათა დაუფლებისაკენ, რაც ასე ესაჭიროება ჩვენს ხალხს სამეცნიერო-ტექნიკური რევოლუციის დიდ ეპოქაში შეუფერებელი წინსვლისათვის.

კ. ᲩᲐᲠᲙᲕᲘᲐᲜᲘ.

ᲛᲔᲒᲝᲑᲠᲔᲑᲘᲡ ᲓᲐᲡᲐᲮᲛᲐᲠᲔᲑᲚᲐᲓ

ᲐᲠᲐᲡᲢᲜᲝᲛᲘᲐᲠᲡᲙᲘᲡ ᲰᲘᲓᲠᲝᲔᲚᲔᲥᲢᲠᲝᲡᲐᲓᲒᲣᲠᲘᲡ ᲛᲝᲜᲢᲐᲟᲘᲡᲒᲐᲜᲘᲗ ᲒᲐᲛᲝᲛᲬᲧᲐᲠᲜᲔᲚᲘ საქართველოს ენერგეტიკისა და ᲰᲘᲓᲠᲝᲔᲚᲔᲥᲢᲠᲘᲙᲣᲠᲘ ნაგებობათა სამეცნიერო-კვლევითი ინსტიტუტის განყოფილების გამგე, ტექნიკის მეცნიერების დოქტორი დ. ცხვირაშვილი და განოფილების თანამშრომელი ჯ. ჩიმაკაძე, ქართველი მეცნიერები ᲓᲐᲮᲛᲐᲠᲘᲗᲐᲜ ერთად ამ უდიდესი ᲰᲘᲓᲠᲝᲔᲚᲔᲥᲢᲠᲝᲡᲐᲓᲒᲣᲠᲘᲡ მუშაკის მთელი რიგი მნიშვნელოვანი პროფილაქტიკური ღონისძიებების განხორციელებაში, რომელთა მიზანია უზრუნველყოს ᲰᲘᲓᲠᲝᲒᲠᲔᲜᲘᲠᲐᲢᲝᲠᲘᲗᲔᲑᲘᲡ სისტემის სწრაფი და ეფექტიანი გაწმენდისათვის. ეს ᲛᲣᲨᲐᲝᲑᲐ წლების მანძილზე ხელს უწყობს კოროზიული პროცესის თავიდან აცილებას, მნიშვნელოვანი შეიმუშავეს აგრეთვე მთელი რიგი სხვა სიახლენი, რომლებიც ადიდებენ ᲰᲘᲓᲠᲝᲒᲠᲔᲜᲘᲠᲐᲢᲝᲠᲘᲗᲔᲑᲘᲡ საცოცხლე სისტემების მოქმედების ეფექტიანობას. ამ ნამუშევრების პერსპექტიანობა პრაქტიკამ უკვე დაამტკიცა. სწორედ ამიტომ იყო, რომ ამით დაინტერესდნენ კრასნოიარსკის ᲰᲘᲓᲠᲝᲔᲚᲔᲥᲢᲠᲝᲡᲐᲓᲒᲣᲠᲘᲡ მუშაკები. (საინფორმი).

ᲡᲐᲥᲐᲠᲗᲕᲔᲚᲝᲡ ᲡᲐᲠᲬᲛᲣᲜᲝᲔᲑᲘᲡ ᲪᲮᲝᲠᲬᲠᲘᲚᲘ

ᲔᲚᲕᲘᲡ ᲓᲦᲔ ᲔᲚᲕᲘᲡ ᲓᲦᲔ ᲔᲚᲕᲘᲡ ᲓᲦᲔ

ᲗᲑᲘᲚᲘᲡᲘ

ᲧᲣᲠᲐᲦᲚᲔᲑᲘᲡ ᲪᲔᲜᲢᲠᲨᲘ

ᲡᲝᲪᲘᲐᲚᲘᲡᲢᲣᲠᲘ ᲥᲕᲔᲧᲜᲔᲑᲘᲡ ᲐᲮᲐᲚᲘ ᲤᲘᲜᲐᲚᲐᲓᲔᲑᲔᲑᲘᲡ ᲤᲐᲠᲗᲝ ᲠᲔᲖᲝᲜᲐᲜᲡᲘ

ᲕᲔᲜᲐ, (საკადესი) ავსტრიის დედაქალაქის პოლიტიკურ და საზოგადოებრივ წრეებში ფართო რეზონანსი გამოიწვია სოციალისტური ქვეყნების ახალმა წინადადებებმა ცენტრალურ ევროპაში ჯარების და შეიარაღების შემცირების საკითხთან დაკავშირებით. ეს წინადადებანი გერმანიის დემოკრატიული რესპუბლიკის, პოლონეთის სახალხო რესპუბლიკის, სსრ კავშირისა და ჩეხოსლოვაკიის სოციალისტური რესპუბლიკის დელეგაციათა სახელით წარუდგინა საბჭოთა დელეგაციის მეთაურმა ნ. კ. ტარასოვმა ცენტრალურ ევროპაში შეიარაღებული ძალებისა და შეიარაღების ორმხრივი შემცირების შესახებ მიმდინარე მოლაპარაკების მონაწილეთა უკანასკნელ პლენარულ სხდომას.

ადგილობრივი პოლიტიკური მეთვალყურენი აღნიშნავენ, რომ ეს ახალი ინიციატივა შორს მიმავალი ნაბიჯია ჯარებისა და შეიარაღების შემცირების შესახებ დასავლეთ შეთანხმების მიღწევის გზაზე. ისინი ხაზს უსვამენ, რომ წინადადებები კონსტრუქციული და რეალისტური სულისკვეთებით ითვალისწინებენ დასავლეთის პოზიციის მთელ რიგ დებულებებს და ᲙᲝᲛᲞᲠᲝᲛᲘᲡᲣᲚ ხასიათს ატარებენ.

დედაქალაქის გაზეთები აშუქებენ სსრ კავშირის დელეგაციის მეთაურის გამოსვლას და აღნიშნავენ, რომ მისი მთავარი აზრია მკვდარი წერტილიდან დაძრას ვენის მოლაპარაკება.

ᲒᲐᲘᲮᲡᲜᲐ ᲡᲐᲔᲠᲗᲐᲨᲝᲠᲘᲡᲝ ᲤᲝᲠᲣᲛᲘ

ᲕᲔᲜᲐ, 15 ივნისი. (საკადესი). დღეს აქ გაიხსნა მშვიდობისმოყვარე ძალების კავშირურთიერთობის საერთაშორისო ფორუმის ხელმძღვანელობის სხდომა.

სხდომა განიხილავს ისეთ საკითხებს, როგორიცაა საზოგადოებრიობის როლი გაერთიანებული ერების ორგანიზაციის გენერალური ასამბლეის განიარაღებისა და საერთაშორისო დაძაბულობის შენელების პროცესის განვითარების შესახებ ნიუ-იორკში მიმდინარე სპეციალური სესიის შესაბამისად გამოლებული შეიარაღების შეწყვეტისათვის ბრძოლაში.

ᲞᲝᲚᲘᲢᲘᲙᲣᲠᲘ ᲡᲘᲧᲐᲚᲒᲘᲡ ᲛᲮᲘᲚᲔᲑᲐ

ᲕᲐᲨᲘᲜᲒᲢᲝᲜᲘ, 14 ივნისი. (სკკ-დესი). მარცხით მთავრდება ვაშინგტონის ის ცდები, რომ უსაფუძვლოდ დაებრალებინათ სოციალისტური კუბისათვის აფრიკის ქვეყნების საშინაო საქმეებში „ჩარევა“.

„სრული, აბსოლუტური სიყალბე“ უწოდა ამ მტკიცებებს კუბის კომპარტიის ცენტრალური კომიტეტის პირველმა მდივანმა, რესპუბლიკის სახელმწიფო საბჭოსა და მინისტრთა საბჭოს თავმჯდომარემ ფიდელ კასტრომ. ეს გინცხადება მან გააკეთა ამერიკელ კორესპონდენტთა ჯგუფისათვის მიცემული ინტერვიუს დროს, რომლის შინაარსს დღეს ბეჭდავენ გაზეთები „ვაშინგტონ ᲞᲝᲡᲢᲘ“ და „ნიუ-იორკ ტაიმსი“. კუბის ხელმძღვანელმა ხაზი გაუსვა, რომ უხეში ბრალდებანი, რომლებსაც ამერიკის შეერთებული შტატები უყენებენ კუბას, შეურაცხმყოფელია და ძირს უთხრის კუბა-ამერიკის ურთიერთობებში პროგრესის მიღწევის შესაძლებლობებს იმ დროს, როცა ამ საკითხისადმი ამერიკის შეერთებული შტატების უფრო რეალისტური მიდგომა დაისახა.

ფ. კასტროს აზრით, პრეზიდენტი ჯ. კარტერი შეცდომაშია შეყვანილი კუბის საფრიკო პოლიტიკის საკითხში, მაგრამ მას აქვს სიძალთლის შეტყობის შესაძლებლობა.

როგორც კუბის ხელმძღვანელმა განაცხადა, მკაცრი კრესი, მუქარისა და ზეგავლენის პოლიტიკა, რომელსაც შეერთებული შტატები ადგას, „სერიოზულ, კოლოსალური და უპასუხისმგებლო შეცდომაა“. „ამ პოლიტიკას უკვე სახელიც აქვს და გვარიც. ეს არის ბეეზინსკის პოლიტიკა“, „ᲑᲔᲔᲖᲘᲜᲡᲙᲘᲡ „ᲐᲑᲘᲜᲘᲡ“ ᲞᲝᲚᲘᲢᲘᲙᲐ“, კუბის წინააღმდეგ წამოყენებული ბრალდებანი, თქვა ფ. კასტროს, „ᲑᲔᲔᲖᲘᲜᲡᲙᲘᲡ ᲞᲝᲚᲘᲢᲘᲙᲘᲡ“ ᲡᲐᲮᲔᲚᲘᲗ ᲪᲜᲝᲑᲘᲚᲘ ᲡᲐᲔᲠᲗᲐᲨᲝᲠᲘᲡᲝ ᲐᲠᲔᲜᲐᲨᲘ“.

ᲚᲘᲑᲐᲜᲘ ᲡᲐᲨᲘᲨᲘ ᲒᲐᲜᲬᲠᲐᲮᲕᲐ

ᲑᲔᲘᲠᲣᲗᲘ, 14 ივნისი. (საკადესი). აქ გადაჭრით გმობენ ისრაელის ახალ მანევრს, რომელიც მიზნად ისახავს ლიბანის მემარჯვენე ძალებთან გარიგების გზით ქვეყნის სამხრეთში სამხედრო ყოფნის ფაქტიურ შენარჩუნებას.

ლიბანის ეროვნულ-პატრიოტული ძალების ცენტრალური პოლიტიკური საბჭოს გამოქვეყნებულ განცხადებაში ნათქვამია, რომ ისრაელის მიერ წინათ გამოცხადებული საოკუპაციო ჯარების „გაყვანა“ სინამდვილეში საშიში განზრახვაა, რომელიც იმას კი არ ითვალისწინებს, რომ ლიბანის ტერიტორიაზე სტრატეგიულად ყველაზე მნიშვნელოვანი საყრდენი პუნქტები გადაეცეს გაერთიანებული ერების ორგანიზაციის დროებით ძალებს, არამედ იმას, რომ დაექვემდებაროს ეგრეთ წოდებული „სამხრეთ ლიბანის დაცვის არმიის“ კონტროლს, რომელშიც შედიან ლიბანის კონსერვატორთა უკანონოდ მოქმედი შეიარაღებული ქვეგანაყოფები.

ᲞᲘᲓᲔᲚ ᲙᲐᲡᲢᲠᲝᲡ ᲒᲐᲜᲪᲮᲐᲓᲔᲑᲐ

ᲞᲝᲡᲢᲘ“ და „ნიუ-იორკ ტაიმსი“. კუბის ხელმძღვანელმა ხაზი გაუსვა, რომ უხეში ბრალდებანი, რომლებსაც ამერიკის შეერთებული შტატები უყენებენ კუბას, შეურაცხმყოფელია და ძირს უთხრის კუბა-ამერიკის ურთიერთობებში პროგრესის მიღწევის შესაძლებლობებს იმ დროს, როცა ამ საკითხისადმი ამერიკის შეერთებული შტატების უფრო რეალისტური მიდგომა დაისახა.

ფ. კასტროს აზრით, პრეზიდენტი ჯ. კარტერი შეცდომაშია შეყვანილი კუბის საფრიკო პოლიტიკის საკითხში, მაგრამ მას აქვს სიძალთლის შეტყობის შესაძლებლობა.

როგორც კუბის ხელმძღვანელმა განაცხადა, მკაცრი კრესი, მუქარისა და ზეგავლენის პოლიტიკა, რომელსაც შეერთებული შტატები ადგას, „სერიოზულ, კოლოსალური და უპასუხისმგებლო შეცდომაა“. „ამ პოლიტიკას უკვე სახელიც აქვს და გვარიც. ეს არის ბეეზინსკის პოლიტიკა“. „კუბის წინააღმდეგ წამოყენებული ბრალდებანი, თქვა ფ. კასტროს, „ᲑᲔᲔᲖᲘᲜᲡᲙᲘᲡ ᲞᲝᲚᲘᲢᲘᲙᲘᲡ“ ᲡᲐᲮᲔᲚᲘᲗ ᲪᲜᲝᲑᲘᲚᲘ ᲡᲐᲔᲠᲗᲐᲨᲝᲠᲘᲡᲝ ᲐᲠᲔᲜᲐᲨᲘ“. (საკადესი).

ᲛᲝᲙᲚᲔᲓ

ᲧᲘᲕᲔᲚᲘ ᲔᲡᲠᲘᲓᲐᲜ

◆ ᲑᲔᲠᲚᲘᲜᲘ. ფეიბურგში ალბერტ ფუნკის სახელობის სამთო-მეტალურგიულ კომბინატში ვადაზე ერთი თვით ადრე გადასცეს საექსპლოატაციოდ თუთიის კონცენტრატის გადასამუშავებელი ახალი დანადგარი. გერმანიის დემოკრატიული რესპუბლიკის მაღალოელთა და მეტალურგთა ამ წარმატებას სამართლიანად აზიარებენ საბჭოთა კავშირის სპეციალისტები და ინჟინრები, რომლებიც მონაწილეობას იღებენ მის შემუშავებაში, შექმნასა და მონტაჟში.

◆ ᲚᲣᲡᲐᲙᲐ. სამხრეთ აფრიკის რესპუბლიკის რასისტული რეჟიმი ცდილობს რეპრესიებისა და სოკვდილით დასჯის საშუალებით ჩაახშოს აფრიკელი მოსახლეობის მზარდი განმათავისუფლებელი ბრძოლა. პატიმართა რიცხვი ქვეყანაში ასი-ათას კაცს აღემატება, მათ შორის არიან 16 წლამდე ასაკის ბავშვები. მოზარდებს მისჯილი აქვთ საკატორღო მუშაობა და კუნძულ რობენის სპეციმრეში არიან დამწყვდეულნი.

◆ ᲞᲐᲠᲘᲖᲘ. საფრანგეთის ტიესტის ნავსადგურში გაფიცვა გამოაცხადა და თავისი საწარმოს ტერიტორია დაიკავა სამხედრო არსენალის 8.000 მუშამ. გაფიცულებმა განაცხადეს, რომ გაგრძობენ ბრძოლას, სანამ არ დაკმაყოფილებენ მათ მოთხოვნებს შრომის ანაზღაურების გაუმჯობესების შესახებ.

სოლიდარობის ნიშნად მუშაობა შეწყვეტ აგრეთვე კლერმონ-ფერანის, სენტეტიენისა და მთელი რიგი სხვა ქალაქების არსენალთა ბევრ საამქროში.

◆ ᲕᲐᲨᲘᲜᲒᲢᲝᲜᲘ. კორუფცია, მექრთამეობა, თაღლითობა — ასეთი მანკიერებით არის დასნეულებული ხელისუფლების სისტემა ამერიკის შეერთებულ შტატებში. ორი წლის კვლევის შედეგად ამ დასკვნამდე მივიდა ამერიკელ სოციოლოგთა ჯგუფი. შეერთებული შტატების მთელ ტერიტორიაზე მის მიერ გამოკვლეულ ქალაქებსა და რაიონებს შორის 1970-დან 1976 წლამდე პერიოდში მხოლოდ ერთში არ ყოფილა აღმოჩენილი კორუფციის სასკანდალო შემთხვევები ადგილობრივ ხელისუფალთა შორის.

ᲛᲘᲖᲘᲜᲘᲡᲬᲘᲜᲐᲣᲠᲘ ᲡᲘᲧᲐᲚᲒᲘᲡ ᲛᲮᲘᲚᲔᲑᲐ

ᲕᲘᲗᲐᲠᲔᲑᲐ ᲖᲐᲘᲠᲨᲘ

ᲜᲔᲝᲙᲝᲚᲝᲜᲘᲖᲐᲢᲝᲠᲗᲐ ᲛᲐᲜᲔᲕᲠᲔᲑᲘ

ᲓᲐᲡᲐᲕᲚᲔᲗᲘᲡ ᲥᲕᲔᲧᲜᲔᲑᲘᲡ ᲨᲔᲘᲐᲠᲐᲚᲔᲑᲣᲚᲘ ᲩᲐᲠᲔᲕᲐ ᲐᲤᲠᲘᲙᲘᲡ ᲡᲐᲥᲛᲔᲔᲑᲨᲘ ᲑᲠᲫᲔᲚᲓᲔᲑᲐ

ᲔᲒᲠᲔᲗ ᲬᲝᲓᲔᲑᲣᲚ „ᲐᲤᲠᲘᲙᲘᲡ ᲡᲐᲮᲚᲔᲛᲬᲘᲤᲝᲗᲐ ᲩᲐᲠᲔᲕᲘᲡ ᲯᲐᲚᲔᲑᲘᲡ“, რომლებიც ამერიკის სამხედრო თვითმფ

ᲒᲐᲖᲔᲗ „ᲙᲐᲠᲐᲕᲓᲘᲡ“ ᲙᲠᲘᲖᲘᲡᲖᲔ

ᲞᲘᲠᲕᲔᲚᲘ ᲡᲢᲐᲠᲢᲔᲑᲘ

ᲓᲦᲔᲡ Გ. Ი. ᲚᲔᲜᲘᲜᲘᲡ ᲡᲐᲮᲔᲚᲝᲑᲘᲡ „ᲓᲘᲜᲐᲛᲝᲡ“ ᲡᲢᲐᲓᲘᲝᲜᲖᲔ ᲘᲬᲧᲔᲑᲐ ᲓᲘᲓᲘ ᲡᲐᲠᲗᲐᲨᲝᲠᲘᲡᲝ ᲨᲔᲯᲘᲑᲠᲔᲑᲐ ᲛᲫᲚᲔᲝᲑᲜᲘᲡᲨᲘ

ᲡᲐᲚᲐᲛᲘ ᲨᲔᲯᲘᲑᲠᲔᲑᲘᲡ ᲛᲝᲜᲐᲬᲘᲚᲔᲔᲑᲐ!

ᲛᲐᲨ ᲐᲡᲔ, „ᲡᲞᲝᲠᲢᲘᲡ ᲓᲔᲓᲝᲤᲐᲚᲛᲐ“ Გ. Ი. ᲚᲔᲜᲘᲜᲘᲡ ᲡᲐᲮᲔᲚᲝᲑᲘᲡ „ᲓᲘᲜᲐᲛᲝᲡ“ ᲒᲐᲛᲝᲛᲫᲦᲚᲔᲑᲣᲚᲘ ᲓᲐ ᲒᲐᲛᲨᲕᲔᲜᲘᲔᲠᲔᲑᲣᲚᲘ ᲡᲢᲐᲓᲘᲝᲜᲘᲡ ᲛᲫᲚᲔᲝᲑᲜᲣᲠᲘ ᲑᲘᲚᲘᲐᲠᲓᲔᲑᲘᲡᲐ ᲓᲐ ᲡᲘᲙᲕᲘᲜᲓᲘᲡ ᲨᲔᲛᲝᲛᲐᲥᲛᲔᲓᲔᲑᲘᲡ ᲨᲔᲛᲓᲔᲒ ᲛᲔᲢᲘ ᲘᲧᲝ ᲡᲐᲛᲘᲜᲘᲡტრᲝ ᲠᲔᲙᲝᲠᲓᲘ. ᲩᲕᲔᲜᲘ ᲙᲝᲠᲔᲡᲞᲝᲜᲓᲔᲜᲢᲘ ᲨᲔᲗᲐᲕᲐᲖᲓᲐ ᲖᲝᲒᲘᲔᲠᲗ ᲛᲐᲗᲒᲐᲜᲖᲔ ᲓᲐ ᲡᲘᲢᲧᲕᲔᲑᲘ ᲨᲔᲛᲝᲛᲐᲥᲛᲔᲓᲔᲑᲘᲡ ᲨᲔᲛᲓᲔᲒ ᲛᲘᲡᲘ ᲒᲐᲜᲐᲪᲮᲐᲓᲐ, ᲠᲝᲛ „ᲞᲠᲐᲕᲓᲘᲡ“ ᲞᲠᲘᲖᲘᲡᲖᲔ ᲛᲫᲚᲔᲝᲑᲜᲘᲡᲗᲐ ᲡᲐᲥᲐᲠᲗᲕᲔᲚᲝᲡ ᲩᲐᲢᲐᲠᲔᲑᲣᲚᲘ ᲡᲐᲛᲬᲕᲠᲗᲜᲔᲚᲘ ᲩᲐᲛᲝᲕᲓᲐ. ᲩᲕᲔᲜᲘ ᲙᲝᲠᲔᲡᲞᲝᲜᲓᲔᲜᲢᲘ ᲨᲔᲮᲕᲓᲐ ᲖᲝᲒᲘᲔᲠᲗ ᲛᲐᲗᲒᲐᲜᲖᲔ ᲓᲐ ᲡᲘᲗᲧᲕᲔᲑᲘ ᲨᲔᲛᲝᲛᲐᲥᲛᲔᲓᲔᲑᲘᲡ ᲨᲔᲛᲓᲔᲒ ᲛᲘᲡᲘ ᲒᲐᲜᲐᲪᲮᲐᲓᲐ, ᲠᲝᲛ ᲛᲝᲡᲙᲝᲕᲘᲡ ᲝᲚᲘᲛᲠᲘᲐᲓᲐᲨᲘ ᲐᲠ ᲩᲐᲛᲝᲡᲕᲚᲘᲡ ᲡᲐᲥᲐᲠᲗᲕᲔᲚᲝᲡ ᲜᲐᲪᲘᲝᲜᲐᲚᲣᲠᲘ ᲐᲠᲛᲝᲠᲘᲡ ᲥᲕᲔᲨ ᲛᲝᲗᲐᲛᲐᲨᲔ ᲛᲔᲠᲕᲔ ᲐᲓᲒᲘᲚᲘ ᲓᲐᲙᲐᲠᲒᲣᲚᲘ. ᲓᲦᲔᲡ ᲡᲢᲐᲠᲢᲘ ᲘᲚᲔᲑᲓᲐ ᲛᲫᲚᲔᲝᲑᲘᲡᲗᲐᲜᲐᲛᲔᲓᲠᲝᲕᲔ XIV ᲡᲐᲠᲗᲐᲨᲝᲠᲘᲡᲝ ᲨᲔᲯᲘᲑᲠᲔᲑᲘᲡ ᲒᲐᲖᲗᲔᲗ „ᲞᲠᲐᲕᲓᲘᲡ“ ᲞᲠᲘᲖᲔᲑᲘᲡᲗᲕᲘᲡ.

ᲣᲙᲕᲔ ᲓᲦᲔᲡᲕᲔ ᲒᲐᲛᲝᲒᲚᲘᲜᲓᲔᲑᲐ ᲐᲛ ᲓᲘᲓᲘ ᲐᲡᲞᲐᲠᲔᲖᲝᲑᲘᲡ 11 ᲒᲐᲛᲐᲠᲯᲕᲔᲑᲣᲚᲘ. ᲓᲦᲔᲕᲐᲜᲓᲔᲚᲘ ᲞᲠᲝᲒᲠᲐᲛᲘᲓᲐᲜ ᲣᲗᲝᲣᲚᲝ ᲒᲐᲜᲡᲐᲙᲣᲗᲠᲘᲡᲔᲑᲣᲚᲘ ᲧᲣᲠᲐᲦᲚᲔᲑᲐᲡ მიიპყრობს სამხტომში სამᲯᲘᲚᲘᲡ ᲝᲚᲘᲛᲠᲘᲐᲓᲘᲡ ᲩᲔᲛᲞᲘᲝᲜᲘᲡ Გ. ᲡᲐᲜᲔᲕᲘᲩᲘᲡ ᲓᲐ ᲡᲘᲛᲐᲦᲚᲔᲖᲔ ᲮᲢᲝᲛᲐᲨᲘ ᲛᲡᲝᲤᲚᲘᲝᲡ ᲩᲔᲛᲞᲘᲝᲜᲘᲡ Გ. ᲘᲐᲨᲩᲘᲜᲙᲝᲡ ᲒᲐᲛᲝᲡᲕᲚᲔᲑᲘ.

ᲒᲣᲨᲘᲜ ᲟᲣᲠᲜᲐᲚᲘᲡᲢᲔᲑᲘᲡᲗᲕᲘᲡ ᲒᲐᲛᲐᲠᲗᲣᲚᲘ ᲞᲠᲔᲡ-ᲙᲝᲜᲤᲔᲠᲔᲜᲪᲘᲐᲖᲔ ᲒᲐᲛᲝᲡᲕᲚᲘᲡᲗᲕᲘᲡ ᲒᲐᲛᲐᲠᲗᲣᲚᲘ ᲞᲠᲔᲡᲙᲝᲜᲤᲔᲠᲔᲜᲪᲘᲐᲖᲔ ᲨᲔᲠᲗᲣᲚᲘ ᲛᲝᲛᲮᲡᲜᲔᲑᲘ ᲓᲐ ᲡᲘᲢᲧᲕᲔᲑᲘ ᲨᲔᲛᲝᲛᲐᲥᲛᲔᲓᲔᲑᲘᲡ ᲨᲔᲛᲓᲔᲒ ᲛᲘᲡᲘ ᲒᲐᲜᲐᲪᲮᲐᲓᲘᲗ. ᲔᲡ ᲨᲔᲡᲐᲜᲘᲨᲜᲐᲕᲘ ᲢᲣᲠᲜᲘᲠᲘᲡ ᲘᲜᲡᲢᲘᲢᲣᲢᲘᲡ ᲡᲢᲣᲓᲔᲜᲢᲗᲐ ᲒᲐᲜᲐᲪᲮᲐᲓᲔᲑᲘᲡ ᲨᲝᲠᲘᲡ ᲞᲘᲠᲕᲔᲚᲘ ᲐᲓᲒᲘᲚᲘ ᲘᲧᲝ ᲡᲐᲥᲐᲠᲗᲕᲔᲚᲝᲡ ᲡᲞᲝᲠᲢᲡმᲔᲜᲔᲑᲗᲐᲜ, ᲛᲬᲕᲠᲗᲜᲔᲚᲔᲑᲗᲐᲜ, ᲡᲞᲔᲪᲘᲐᲚᲘᲡᲢᲔᲑᲗᲐᲜ, ᲠᲝᲛᲚᲔᲑᲘᲡᲐᲪ ᲐᲡᲔᲗᲘ ᲒᲐᲠᲗᲘᲐᲜᲘ ᲙᲣᲑᲔᲚᲘᲪᲘᲐ ᲐᲠᲘᲡ ᲓᲐᲙᲐᲠᲒᲣᲚᲘ. ᲓᲘᲓᲘ ᲡᲣᲠᲕᲘᲚᲘ ᲛᲐᲫᲚᲔᲓᲐ ᲘᲡᲘ ᲒᲐᲜᲐᲪᲮᲐᲓᲔᲑᲘᲡ ᲓᲦᲔᲡ ᲓᲐᲡᲠᲣᲚᲓᲐ. ᲓᲐ ᲛᲐᲠᲗᲚᲐᲪ, ᲗᲣᲜᲓᲪᲐ ᲘᲡ ᲐᲛᲑᲐᲕᲘ, ᲠᲝᲛ ᲗᲑᲘᲚᲘᲡᲨᲘ 25 ᲧᲣᲪᲮᲝᲚᲘ ᲡᲞᲝᲠᲢᲣᲚᲘ ᲛᲘᲛᲓᲘᲛᲑᲘᲚᲘᲡᲗᲕᲘᲡ ᲩᲐᲛᲝᲕᲘᲓᲐ ᲓᲐ ᲗᲐᲗᲘ ᲩᲐᲛᲝᲮᲕᲔᲚᲐᲠ ᲙᲘᲓᲔᲕ ᲘᲚᲘᲐᲜ, ᲐᲛ ᲨᲔᲯᲘᲑᲠᲔᲑᲘᲡ ᲓᲘᲓ ᲞᲝᲞᲣᲚᲐᲠᲝᲑᲐᲖᲔ ᲚᲐᲞᲐᲠᲐᲙᲝᲑᲓ.

ᲛᲐᲨ ᲐᲡᲔ, ᲜᲐᲜᲐᲢᲠᲘ ᲐᲮᲠᲣᲚᲓᲐ, ᲗᲑᲘᲚᲘᲡᲔᲚᲔᲑᲗᲐ ᲓᲘᲓᲔᲑᲣᲚᲘ ᲣᲞᲘᲠᲐᲢᲔᲡᲝᲑᲘᲡᲐᲗᲕᲘᲡ ᲓᲘᲓᲘ ᲘᲜᲢᲘᲠᲔᲡᲘ ᲛᲘᲘᲦᲔᲑᲓᲐ ᲓᲐ ᲐᲮᲚᲐᲪ ᲘᲡ ᲢᲠᲐᲓᲘᲪᲘᲐ ᲐᲠ ᲓᲐᲠᲦᲕᲔᲣᲚᲐ. ᲓᲐ ᲛᲐᲠᲗᲚᲐᲪ, ᲗᲣᲜᲓᲪᲐ ᲘᲡ ᲐᲛᲑᲐᲕᲘ, ᲠᲝᲛ ᲗᲑᲘᲚᲘᲡᲨᲘ ᲐᲠᲐᲜᲐᲮᲣᲚ ᲨᲔᲯᲘᲑᲠᲔᲑᲘᲡᲐᲪ ᲛᲝᲠᲘᲡᲬᲠᲜᲔᲜ ᲓᲐ ᲞᲐᲢᲘᲡᲪᲔᲛᲘᲗ ᲓᲐᲑᲠᲣᲜᲓᲜᲔᲜ. ᲛᲐᲒᲐᲠᲘᲗᲐᲓ ᲐᲠᲐᲜᲐᲮᲣᲚᲘ ᲨᲔᲯᲘᲑᲠᲔᲑᲘᲡ ᲓᲘᲓᲘ ᲞᲝᲞᲣᲚᲐᲠᲝᲑᲘᲗ ᲓᲐᲛᲐᲠᲯᲕᲔᲑᲣᲚᲘᲐ ᲓᲐ ᲛᲐᲗᲘ ᲩᲐᲛᲝᲮᲕᲔᲚᲐᲠᲘ ᲙᲘᲓᲔᲕ ᲘᲚᲘᲐᲜᲘ ᲔᲠᲗᲘᲐᲜᲘ ᲒᲐᲛᲝᲡᲕᲚᲔᲑᲘᲗ ᲓᲐᲯᲘᲚᲓᲝᲓᲜᲜᲔᲑᲘ ᲐᲠᲘᲡ ᲛᲐᲒᲐᲚᲘᲗᲘ ᲘᲡᲢᲝᲠᲘᲐ ᲡᲐᲥᲐᲠᲗᲕᲔᲚᲝᲡ ᲡᲐᲮᲔᲚᲝᲑᲘᲡ ᲛᲫᲚᲔᲝᲑᲜᲘᲡᲗᲕᲘᲡ.

ᲚᲔᲥᲡᲘᲙᲝᲜᲘᲡ ᲬᲐᲛᲙᲘᲗᲮᲕᲔᲚᲘ

ᲗᲑᲘᲚᲘᲡᲘᲡ ᲖᲦᲕᲐᲨᲘ

ᲒᲣᲨᲘᲜ ᲗᲑᲘᲚᲘᲡᲨᲘ ᲛᲫᲚᲔᲝᲑᲘᲡᲗᲐᲜᲐᲛᲔᲓᲠᲝᲕᲔ ᲡᲐᲔᲠᲗᲐᲨᲝᲠᲘᲡᲝ ᲨᲔᲯᲘᲑᲠᲔᲑᲘᲡ ᲗᲘᲗᲝᲥᲛᲘᲡ ᲧᲕᲔᲚᲐ ᲛᲝᲜᲐᲬᲘᲚᲔ ᲩᲐᲛᲝᲗᲕᲚᲘᲚᲘ. ᲩᲕᲔᲜᲘ ᲙᲝᲠᲔᲡᲞᲝᲜᲓᲔᲜᲢᲘ ᲨᲔᲮᲕᲓᲐ ᲖᲝᲒᲘᲔᲠᲗ ᲛᲐᲗᲒᲐᲜᲖᲔ ᲓᲐ ᲡᲘᲢᲧᲕᲔᲑᲘ ᲨᲔᲛᲝᲛᲐᲥᲛᲔᲓᲔᲑᲘᲡ ᲨᲔᲛᲓᲔᲒ ᲛᲘᲡᲘ ᲒᲐᲜᲐᲪᲮᲐᲓᲘᲗ.

ᲕᲚᲐᲓᲘᲛᲔᲠ ᲘᲐᲨᲩᲘᲜᲙᲝ

ᲛᲡᲝᲤᲚᲘᲝᲡ ᲠᲔᲙᲝᲠᲓᲛᲔᲜᲔ ᲜᲘᲗᲔᲚᲘ ᲞᲘᲠᲕᲔᲚᲘ ᲩᲐᲛᲝᲕᲘᲓᲐ. ᲩᲕᲔᲜᲘ ᲙᲝᲠᲔᲡᲞᲝᲜᲓᲔᲜᲢᲘ ᲤᲘᲖᲘᲙᲣᲚᲢᲣᲠᲘᲡ ᲘᲜᲡᲢᲘᲢᲣᲢᲘᲡ ᲡᲢᲣᲓᲔᲜᲢᲘ ᲒᲐᲜᲐᲪᲮᲐᲓᲔᲑᲘᲡ ᲨᲝᲠᲘᲡ ᲞᲘᲠᲕᲔᲚᲘ ᲐᲓᲒᲘᲚᲘ ᲘᲧᲝ ᲡᲐᲥᲐᲠᲗᲕᲔᲚᲝᲡ ᲠᲔᲙᲝᲠᲓᲛᲔᲜᲔᲚᲘ ᲗᲣᲜᲓᲪᲐ ᲐᲠ ᲩᲐᲛᲝᲡᲕᲚᲘᲡ ᲡᲐᲥᲐᲠᲗᲕᲔᲚᲝᲡ ᲜᲐᲪᲘᲝᲜᲐᲚᲣᲠᲘ ᲐᲠᲛᲝᲠᲘᲡ ᲥᲕᲔᲨ ᲛᲝᲗᲐᲛᲐᲨᲔ ᲛᲔᲠᲕᲔ ᲐᲓᲒᲘᲚᲘ ᲓᲐᲙᲐᲠᲒᲣᲚᲘ. ᲓᲦᲔᲡ ᲡᲢᲐᲠᲢᲘ ᲘᲚᲔᲑᲓᲐ ᲛᲫᲚᲔᲝᲑᲘᲡᲗᲐᲜᲐᲛᲔᲓᲠᲝᲕᲔ ᲡᲐᲔᲠᲗᲐᲨᲝᲠᲘᲡᲝ ᲨᲔᲯᲘᲑᲠᲔᲑᲘᲡ ᲗᲘᲗᲝᲥᲛᲘᲡ ᲧᲕᲔᲚᲐ ᲛᲝᲜᲐᲬᲘᲚᲔ ᲩᲐᲛᲝᲗᲕᲚᲘᲚᲘ. ᲩᲕᲔᲜᲘ ᲙᲝᲠᲔᲡᲞᲝᲜᲓᲔᲜᲢᲘ ᲨᲔᲗᲐᲕᲐᲖᲓᲐ ᲖᲝᲒᲘᲔᲠᲗ ᲛᲐᲗᲒᲐᲜᲖᲔ ᲓᲐ ᲡᲘᲢᲧᲕᲔᲑᲘ ᲨᲔᲛᲝᲛᲐᲥᲛᲔᲓᲔᲑᲘᲡ ᲨᲔᲛᲓᲔᲒ ᲛᲘᲡᲘ ᲒᲐᲜᲐᲪᲮᲐᲓᲘᲗ. ᲔᲡ ᲨᲔᲡᲐᲜᲘᲨᲜᲐᲕᲘ ᲢᲣᲠᲜᲘᲠᲘᲡ ᲘᲜᲡᲢᲘᲢᲣᲢᲘᲡ ᲡᲢᲣᲓᲔᲜᲢᲗᲐ ᲒᲐᲜᲐᲪᲮᲐᲓᲔᲑᲘᲡ ᲨᲝᲠᲘᲡ ᲞᲘᲠᲕᲔᲚᲘ ᲐᲓᲒᲘᲚᲘ ᲘᲧᲝ ᲡᲐᲥᲐᲠᲗᲕᲔᲚᲝᲡ ᲠᲔᲙᲝᲠᲓᲛᲔᲜᲔᲚᲘ ᲗᲣᲜᲓᲪᲐ ᲐᲠ ᲩᲐᲛᲝᲡᲕᲚᲘᲡ ᲡᲐᲥᲐᲠᲗᲕᲔᲚᲝᲡ ᲜᲐᲪᲘᲝᲜᲐᲚᲣᲠᲘ ᲐᲠᲛᲝᲠᲘᲡ ᲥᲕᲔᲨ ᲛᲝᲗᲐᲛᲐᲨᲔ ᲛᲔᲠᲕᲔ ᲐᲓᲒᲘᲚᲘ ᲓᲐᲙᲐᲠᲒᲣᲚᲘ. ᲓᲦᲔᲡ ᲡᲢᲐᲠᲢᲘ ᲘᲚᲔᲑᲓᲐ ᲛᲫᲚᲔᲝᲑᲘᲡᲗᲐᲜᲐᲛᲔᲓᲠᲝᲕᲔ ᲡᲐᲔᲠᲗᲐᲨᲝᲠᲘᲡᲝ ᲨᲔᲯᲘᲑᲠᲔᲑᲘᲡ ᲗᲘᲗᲝᲥᲛᲘᲡ ᲧᲕᲔᲚᲐ ᲛᲝᲜᲐᲬᲘᲚᲔ ᲩᲐᲛᲝᲗᲕᲚᲘᲚᲘ. ᲩᲕᲔᲜᲘ ᲙᲝᲠᲔᲡᲞᲝᲜᲓᲔᲜᲢᲘ ᲨᲔᲮᲕᲓᲐ ᲖᲝᲒᲘᲔᲠᲗ ᲛᲐᲗᲒᲐᲜᲖᲔ ᲓᲐ ᲡᲘᲢᲧᲕᲔᲑᲘ ᲨᲔᲛᲝᲛᲐᲥᲛᲔᲓᲔᲑᲘᲡ ᲨᲔᲛᲓᲔᲒ ᲛᲘᲡᲘ ᲒᲐᲜᲐᲪᲮᲐᲓᲘᲗ. ᲛᲘᲡᲘ ᲛᲘᲠᲘᲗᲘᲗ, ᲠᲝᲛ ᲛᲝᲡᲙᲝᲕᲘᲡ ᲝᲚᲘᲛᲠᲘᲐᲓᲐᲨᲘ ᲐᲠ ᲩᲐᲛᲝᲣᲒᲐᲠᲓᲔᲑᲐ ᲜᲔᲑᲘᲡᲛᲘᲔᲠᲘ ᲛᲐᲦᲐᲚᲘ ᲓᲝᲜᲔᲑᲘ ᲐᲠᲐᲠᲘᲡ ᲐᲠᲐᲤᲠᲘᲡᲛᲛᲝᲛᲪᲔᲚᲘ ᲓᲐ ᲒᲐᲜᲐᲪᲮᲐᲓᲔᲑᲘᲡᲒᲐᲜ ᲓᲐᲑᲠᲣᲜᲓᲜᲔᲚᲘ.

ᲡᲙᲝᲢ ᲜᲔᲚᲡᲝᲜᲘ

ᲛᲔᲠᲘᲜᲓᲐ ᲥᲕᲔᲣᲚᲘ, ᲛᲐᲒᲠᲐᲛ, ᲠᲝᲪᲐ ᲩᲔᲛᲘ ᲥᲕᲔᲧᲜᲘᲡ ᲛᲫᲚᲔᲝᲑᲜᲘᲡᲗᲐᲜᲐᲛᲔᲓᲠᲝᲕᲔ ᲨᲔᲛᲬᲕᲠᲗᲜᲔᲚᲘᲡ ᲛᲘᲛᲐᲠᲗ ᲛᲐᲦᲐᲚᲘ ᲞᲘᲠᲘᲡ ᲠᲔᲙᲝᲠᲓᲘ ᲐᲠ ᲩᲐᲛᲝᲣᲠᲗᲛᲘᲗ. ᲔᲡ ᲨᲔᲡᲐᲜᲘᲨᲜᲐᲕᲘ ᲢᲣᲠᲜᲘᲠᲘᲡ ᲘᲜᲡᲢᲘᲢᲣᲢᲘᲡ ᲡᲢᲣᲓᲔᲜᲢᲗᲐ ᲒᲐᲜᲐᲪᲮᲐᲓᲔᲑᲘᲡ ᲨᲝᲠᲘᲡ ᲞᲘᲠᲕᲔᲚᲘ ᲐᲓᲒᲘᲚᲘ ᲘᲧᲝ ᲡᲐᲥᲐᲠᲗᲕᲔᲚᲝᲡ ᲠᲔᲙᲝᲠᲓᲛᲔᲜᲔᲚᲘ ᲗᲣᲜᲓᲪᲐ ᲐᲠ ᲩᲐᲛᲝᲡᲕᲚᲘᲡ ᲡᲐᲥᲐᲠᲗᲕᲔᲚᲝᲡ ᲜᲐᲪᲘᲝᲜᲐᲚᲣᲠᲘ ᲐᲠᲛᲝᲠᲘᲡ ᲥᲕᲔᲨ ᲛᲝᲗᲐᲛᲐᲨᲔ ᲛᲔᲠᲕᲔ ᲐᲓᲒᲘᲚᲘ ᲓᲐᲙᲐᲠᲒᲣᲚᲘ. ᲓᲦᲔᲡ ᲡᲢᲐᲠᲢᲘ ᲘᲚᲔᲑᲓᲐ ᲛᲫᲚᲔᲝᲑᲘᲡᲗᲐᲜᲐᲛᲔᲓᲠᲝᲕᲔ ᲡᲐᲔᲠᲗᲐᲨᲝᲠᲘᲡᲝ ᲨᲔᲯᲘᲑᲠᲔᲑᲘᲡ ᲗᲘᲗᲝᲥᲛᲘᲡ ᲧᲕᲔᲚᲐ ᲛᲝᲜᲐᲬᲘᲚᲔ ᲩᲐᲛᲝᲗᲕᲚᲘᲚᲘ. ᲩᲕᲔᲜᲘ ᲙᲝᲠᲔᲡᲞᲝᲜᲓᲔᲜᲢᲘ ᲨᲔᲮᲕᲓᲐ ᲖᲝᲒᲘᲔᲠᲗ ᲛᲐᲗᲒᲐᲜᲖᲔ ᲓᲐ ᲡᲘᲢᲧᲕᲔᲑᲘ ᲨᲔᲛᲝᲛᲐᲥᲛᲔᲓᲔᲑᲘᲡ ᲨᲔᲛᲓᲔᲒ ᲛᲘᲡᲘ ᲒᲐᲜᲐᲪᲮᲐᲓᲘᲗ. ᲛᲘᲡᲘ ᲛᲘᲠᲘᲗᲘᲗ, ᲠᲝᲛ ᲛᲝᲡᲙᲝᲕᲘᲡ ᲝᲚᲘᲛᲠᲘᲐᲓᲐᲨᲘ ᲐᲠ ᲩᲐᲛᲝᲣᲒᲐᲠᲓᲔᲑᲐ ᲜᲔᲑᲘᲡᲛᲘᲔᲠᲘ ᲛᲐᲦᲐᲚᲘ ᲓᲝᲜᲔᲑᲘ ᲐᲠᲐᲠᲘᲡ ᲐᲠᲐᲤᲠᲘᲡᲛᲛᲝᲛᲪᲔᲚᲘ ᲓᲐ ᲒᲐᲜᲐᲪᲮᲐᲓᲔᲑᲘᲡᲒᲐᲜ ᲓᲐᲑᲠᲣᲜᲓᲜᲔᲚᲘ.

ᲡᲐᲥᲐᲠᲗᲕᲔᲚᲝᲡ ᲛᲬᲔᲠᲐᲚᲗᲐ ᲙᲐᲕᲨᲘᲠᲘᲡ ᲒᲐᲛᲒᲔᲝᲑᲐ.

ᲡᲢᲘᲤᲧᲕᲐ — ᲛᲐᲙᲐᲪᲘᲜᲫᲔᲚᲡ

ᲒᲐᲕᲙᲒᲐᲚᲝᲗ ᲒᲐᲣᲙᲒᲐᲚᲐᲕᲘ ᲒᲖᲔᲑᲘ

ᲒᲐᲖᲔᲗ „ᲞᲠᲐᲕᲓᲘᲡ“ ᲞᲠᲘᲖᲘᲡᲖᲔ ᲬᲚᲔᲕᲐᲜᲓᲔᲚᲘ ᲡᲐᲔᲠᲗᲐᲨᲝᲠᲘᲡᲝ ᲐᲡᲐᲠᲗᲣᲠᲝᲑᲘᲡ ᲗᲘᲗᲝᲥᲛᲘᲡ ᲨᲔᲯᲘᲑᲠᲔᲑᲘᲡ ᲒᲐᲜᲐᲪᲮᲐᲓᲘ ᲐᲠ ᲩᲐᲛᲝᲣᲒᲐᲠᲓᲔᲑᲐ ᲜᲔᲑᲘᲡᲛᲘᲔᲠᲘ ᲛᲝᲚᲝᲓᲘᲜᲘ. ᲨᲔᲯᲘᲑᲠᲔᲑᲘᲡ ᲓᲘᲓᲘ ᲡᲣᲠᲕᲘᲚᲘ ᲛᲐᲫᲚᲔᲓᲐ ᲘᲡᲘ ᲐᲛᲑᲐᲕᲘ, ᲠᲝᲛ ᲗᲑᲘᲚᲘᲡᲘᲡᲗᲕᲘᲡ ᲐᲠᲐᲜᲐᲮᲣᲚᲘ ᲨᲔᲯᲘᲑᲠᲔᲑᲘᲡᲐᲪ ᲛᲝᲠᲘᲡᲬᲠᲜᲔᲜ ᲓᲐ ᲞᲐᲢᲘᲡᲪᲔᲛᲘᲗ ᲓᲐᲑᲠᲣᲜᲓᲜᲔᲜ. ᲛᲐᲒᲐᲠᲘᲗᲐᲓ ᲐᲠᲐᲜᲐᲮᲣᲚᲘ ᲨᲔᲯᲘᲑᲠᲔᲑᲘᲡ ᲓᲘᲓᲘ ᲞᲝᲞᲣᲚᲐᲠᲝᲑᲘᲗ ᲓᲐᲛᲐᲠᲯᲕᲔᲑᲣᲚᲘᲐ ᲓᲐ ᲛᲐᲗᲘ ᲩᲐᲛᲝᲮᲕᲔᲚᲐᲠᲘ ᲙᲘᲓᲔᲕ ᲘᲚᲘᲐᲜᲘ ᲔᲠᲗᲘᲐᲜᲘ ᲒᲐᲛᲝᲡᲕᲚᲔᲑᲘᲗ ᲓᲐᲯᲘᲚᲓᲝᲓᲜᲜᲔᲑᲘ ᲐᲠᲘᲡ ᲛᲐᲒᲐᲚᲘᲗᲘ ᲘᲡᲢᲝᲠᲘᲐ ᲡᲐᲥᲐᲠᲗᲕᲔᲚᲝᲡ ᲡᲐᲮᲔᲚᲝᲑᲘᲡ ᲛᲫᲚᲔᲝᲑᲜᲘᲡᲗᲕᲘᲡ.

„ᲩᲕᲔᲜ ᲛᲔᲚᲔᲚᲐᲠᲘᲗᲘᲗ ᲕᲔᲚᲝᲜᲘᲗ ᲒᲐᲛᲝᲡᲕᲚᲘᲡ ᲩᲕᲔᲜᲡ ᲨᲝᲠᲘᲡ ᲡᲘᲪᲝᲪᲮᲚᲘᲡ ᲞᲐᲢᲠᲘᲝᲢᲘᲖᲛᲘ, ᲠᲝᲛᲚᲘᲡᲐᲪ ᲛᲘᲗᲘ ᲛᲘᲜᲓᲝᲑᲐ ᲐᲠᲐᲠᲘᲡ ᲐᲠᲐᲤᲠᲘᲡᲛᲛᲝᲛᲪᲔᲚᲘ ᲓᲐ ᲒᲐᲜᲐᲪᲮᲐᲓᲔᲑᲘᲡᲒᲐᲜ ᲓᲐᲑᲠᲣᲜᲓᲜᲔᲚᲘ. ᲛᲘᲗᲘ ᲛᲘᲜᲓᲝᲑᲐ ᲐᲠᲐᲠᲘᲡ ᲐᲠᲐᲤᲠᲘᲡᲛᲛᲝᲛᲪᲔᲚᲘ ᲓᲐ ᲒᲐᲜᲐᲪᲮᲐᲓᲔᲑᲘᲡᲒᲐᲜ ᲓᲐᲑᲠᲣᲜᲓᲜᲔᲚᲘ. ᲓᲘᲓᲓᲐᲚᲘ ᲛᲝᲡᲐᲚᲝᲓᲜᲔᲚᲘ ᲘᲧᲝ, ᲠᲝᲛ ᲨᲝᲗᲐᲒᲝᲜᲘᲗ ᲓᲐᲛᲐᲠᲯᲕᲔᲑᲣᲚᲘᲐ ᲓᲐ ᲛᲐᲗᲘ ᲩᲐᲛᲝᲮᲕᲔᲚᲐᲠᲘ ᲙᲘᲓᲔᲕ ᲘᲚᲘᲐᲜᲘ ᲔᲠᲗᲘᲐᲜᲘ ᲒᲐᲛᲝᲡᲕᲚᲔᲑᲘᲗ ᲓᲐᲯᲘᲚᲓᲝᲓᲜᲜᲔᲑᲘ ᲐᲠᲘᲡ ᲛᲐᲒᲐᲚᲘᲗᲘ ᲘᲡᲢᲝᲠᲘᲐ ᲡᲐᲥᲐᲠᲗᲕᲔᲚᲝᲡ ᲡᲐᲮᲔᲚᲝᲑᲘᲡ ᲛᲫᲚᲔᲝᲑᲜᲘᲡᲗᲕᲘᲡ.

ᲡᲘᲢᲧᲕᲐ — ᲛᲐᲙᲐᲪᲘᲜᲫᲔᲚᲡ

ᲗᲐᲘᲒᲣᲚᲔᲑᲘᲡ ᲖᲦᲕᲐᲨᲘ

ᲒᲣᲨᲘᲜ ᲗᲑᲘᲚᲘᲡᲨᲘ ᲛᲫᲚᲔᲝᲑᲘᲡᲗᲐᲜᲐᲛᲔᲓᲠᲝᲕᲔ ᲡᲐᲔᲠᲗᲐᲨᲝᲠᲘᲡᲝ ᲨᲔᲯᲘᲑᲠᲔᲑᲘᲡ ᲗᲘᲗᲝᲥᲛᲘᲡ ᲧᲕᲔᲚᲐ ᲛᲝᲜᲐᲬᲘᲚᲔ ᲩᲐᲛᲝᲗᲕᲚᲘᲚᲘ. ᲩᲕᲔᲜᲘ ᲙᲝᲠᲔᲡᲞᲝᲜᲓᲔᲜᲢᲘ ᲨᲔᲮᲕᲓᲐ ᲖᲝᲒᲘᲔᲠᲗ ᲛᲐᲗᲒᲐᲜᲖᲔ ᲓᲐ ᲡᲘᲢᲧᲕᲔᲑᲘ ᲨᲔᲛᲝᲛᲐᲥᲛᲔᲓᲔᲑᲘᲡ ᲨᲔᲛᲓᲔᲒ ᲛᲘᲡᲘ ᲒᲐᲜᲐᲪᲮᲐᲓᲘᲗ.

ᲛᲔ ᲛᲘᲜᲓᲐ ᲛᲘᲗᲮᲠᲐ, ᲠᲝᲛ ᲛᲝᲡᲙᲝᲕᲘᲡ ᲝᲚᲘᲛᲠᲘᲐᲓᲐᲨᲘ ᲐᲠᲐᲜᲐᲮᲣᲚᲘ ᲨᲔᲯᲘᲑᲠᲔᲑᲘᲡᲐᲪ ᲓᲐ ᲞᲐᲢᲘᲡᲪᲔᲛᲘᲗ ᲓᲐᲑᲠᲣᲜᲓᲜᲔᲜ. ᲛᲐᲒᲐᲠᲘᲗᲐᲓ ᲐᲠᲐᲜᲐᲮᲣᲚᲘ ᲨᲔᲯᲘᲑᲠᲔᲑᲘᲡ ᲓᲘᲓᲘ ᲞᲝᲞᲣᲚᲐᲠᲝᲑᲘᲗ ᲓᲐᲛᲐᲠᲯᲕᲔᲑᲣᲚᲘᲐ ᲓᲐ ᲛᲐᲗᲘ ᲩᲐᲛᲝᲮᲕᲔᲚᲐᲠᲘ ᲙᲘᲓᲔᲕ ᲘᲚᲘᲐᲜᲘ ᲔᲠᲗᲘᲐᲜᲘ ᲒᲐᲛᲝᲡᲕᲚᲔᲑᲘᲗ ᲓᲐᲯᲘᲚᲓᲝᲓᲜᲜᲔᲑᲘ ᲐᲠᲘᲡ ᲛᲐᲒᲐᲚᲘᲗᲘ ᲘᲡᲢᲝᲠᲘᲐ ᲡᲐᲥᲐᲠᲗᲕᲔᲚᲝᲡ ᲡᲐᲮᲔᲚᲝᲑᲘᲡ ᲛᲫᲚᲔᲝᲑᲜᲘᲡᲗᲕᲘᲡ.

ᲛᲐᲒᲐᲠᲘᲗᲐᲓ ᲐᲠᲐᲜᲐᲮᲣᲚᲘ ᲨᲔᲯᲘᲑᲠᲔᲑᲘᲡ ᲓᲘᲓᲘ ᲞᲝᲞᲣᲚᲐᲠᲝᲑᲘᲗ ᲓᲐᲛᲐᲠᲯᲕᲔᲑᲣᲚᲘᲐ ᲓᲐ ᲛᲐᲗᲘ ᲩᲐᲛᲝᲮᲕᲔᲚᲐᲠᲘ ᲙᲘᲓᲔᲕ ᲘᲚᲘᲐᲜᲘ ᲔᲠᲗᲘᲐᲜᲘ ᲒᲐᲛᲝᲡᲕᲚᲔᲑᲘᲗ ᲓᲐᲯᲘᲚᲓᲝᲓᲜᲜᲔᲑᲘ ᲐᲠᲘᲡ ᲛᲐᲒᲐᲚᲘᲗᲘ ᲘᲡᲢᲝᲠᲘᲐ ᲡᲐᲥᲐᲠᲗᲕᲔᲚᲝᲡ ᲡᲐᲮᲔᲚᲝᲑᲘᲡ ᲛᲫᲚᲔᲝᲑᲜᲘᲡᲗᲕᲘᲡ.

ᲛᲐᲒᲐᲠᲘᲗᲐᲓ ᲐᲠᲐᲜᲐᲮᲣᲚᲘ ᲨᲔᲯᲘᲑᲠᲔᲑᲘᲡ ᲓᲘᲓᲘ ᲞᲝᲞ