პროლეტარებო ყველა ქვეყნისა, შეერთდით!

კომუნისტი

1920 — გაზეთი გამოდის 1920 წლის 3 ივნისიდან — 1978

საქართველოს კომუნისტური პარტიის ცენტრალური კომიტეტის, საქართველოს სსრ უმაღლესი საბჭოსა და საქართველოს სსრ მინისტრთა საბჭოს ორგანო

КОМУНИСТИ — ОРГАН ЦК КП ГРУЗИИ, ВЕРХОВНОГО СОВЕТА ГРУЗИНСКОЙ ССР И СОВЕТА МИНИСТРОВ ГРУЗИНСКОЙ ССР

ხუთშაბათი 24 აგვისტო, 1978 წ. № 199 (17243) ფასი 2 კაპ.

512.000 ტონა ყურძნისათვის!

თელაველები უხვ რთველს ელიან

● იქნება 62 ათასი ტონა ყურძენი — საზოგადოებრივი მეურნეობებიდან — 49 ათასი ტონა, საკერძო მიდამოდან — 13 ათასი

— გვპირდებიან თელაველები

საქართველოს კომპარტიის ცენტრალურ კომიტეტში

მაღალ დონეზე ჩავატაროთ საანგარიშო-საარჩევნო კამპანია პარტიულ ორგანიზაციებში

საქართველოს კომპარტიის ცენტრალურმა კომიტეტმა განიხილა პირველადი პარტიული ორგანიზაციების მორიგი საანგარიშო-საარჩევნო კრებებისა და რაიონული, საქალაქო და საოლქო პარტიული კონფერენციების ჩატარების საკითხი.

მიღებულ დადგენილებაში განსაზღვრულია პარტიულ ორგანიზაციათა ცხოვრებაში ამ უმნიშვნელოვანესი კამპანიის მოწყობის ვადები. რესპუბლიკის პირველად ორგანიზაციებში ანგარიშგება-არჩევნები გაიმართება 1978 წლის 4 სექტემბრიდან 4 ნოემბრის ჩათვლით; რაიონული, საქალაქო და საოლქო კონფერენციები — 1978 წლის 10 ნოემბრიდან 1979 წლის 10 იანვრის ჩათვლით.

დადგენილებაში აღნიშნულია, რომ მომავალში საანგარიშო-საარჩევნო კრებებმა, და კონფერენციებმა ღრმად და ყოველმხრივ უნდა განიხილონ პარტიულ ორგანიზაციათა საქმიანობა ხკკპ XXV ყრილობის, ცენტრალური კომიტეტის მომდევნო პლენუმის გადაწყვეტილებების, კომუნისტური მშენებლობის საკითხებზე ხკკპ ცენტრალური კომიტეტის გენერალური მდივნის, სსრ კავშირის უმაღლესი საბჭოს პრეზიდიუმის თავმჯდომარის ამხანაგ ლ. ი. ბრეჟნევის მითითებების განხორციელებისათვის, საქართველოს პარტიული ორგანიზაციის შესახებ ხკკპ ცენტრალური კომიტეტის 1976 წლის ივნისის დადგენილების, რესპუბლიკის კომპარტიის XXV ყრილობისა და საქართველოს კომპარტიის ცენტრალური კომიტეტის მომდევნო პლენუმების მოთხოვნების შესრულების უზრუნველყოფისათვის.

კრებებსა და კონფერენციებზე ღრმად და ყოველმხრივ უნდა გავაანალიზოთ მახვილში ორგანიზატორული და პოლიტიკური მუშაობის დაყენება, ეკონომიკისა და კულტურის განვითარებისადმი, ადამიანთა აღზრდისადმი, საზოგადოების პოლიტიკური ხიბლემის ხრულყოფისადმი პარტიული ხელმძღვანელობის დონე, პრინციპულად შევაფასოთ არჩეული პარტიული ორგანოების მუშაობა, განვსაზღვროთ მომავლის ამოცანები.

საანგარიშო-საარჩევნო კამპანია იმ ნიშნით უნდა მიეყოს, რომ წარმატებით განვახორციელოთ პარტიის მიერ დასახული ხალეონურ-პოლიტიკური ამოცანები, მთლიანად და გადაჭარბებით შევასრულოთ მრეწველობაში, ტრანსპორტზე, მშენებლობაში, ხოფლის მეურნეობასა და სხვა დარგებში 1978 წლისა და ხაერთოდ ხუთწლედისათვის ნაკისრი გეგმები და სოციალისტური ვალდებულებები. კრებებისა და კონფერენციების ყურადღების ცენტრში უნდა იყოს ის საკითხები, თუ რა საქმიანობას ეწევიან პარტიული ორგანიზაციები კომუნისტების, ყველა მშრომელის დასარაზმავად ხაზოგადოებრივი წარმოების ეფექტიანობისა და მუშაობის ხარისხის ამაღლებისათვის, მეცნიერულ-ტექნიკური პროგრესის დაჩქარებისათვის, შრომის ნაყოფიერების შემდგომი ზრდისათვის.

ხასოფლო-ხამეურნეო წარმოების ხფერის პარტიულმა ორგანიზაციებმა განსაკუთრებული ყურადღება უნდა დაუთმონ ხკკპ ცენტრალური კომიტეტის 1978 წლის ივლისის პლენუმის, ხაქართველოს კომპარტიის ცენტრალური კომიტეტის IX და XII პლენუმების გადაწყვეტილებათა შესრულების ორგანიზაციის საკითხებს.

ხამშენებლო წარმოების ორგანიზაციათა კომუნისტებმა მთელი ყურადღება უნდა მიაპყრონ კაპიტალურ მშენებლობაში ჩამორჩენის დაძლევას, ახამუშავებელი ობიექტების დროულად ამოქმედების, ხამშენებლო-ხამონტაჟო ხამუშაოთა ხარისხის შემდგომი ამაღლების გზებს.

ხატრანსპორტო ხაწარმოთა პარტიულმა ორგანიზაციებმა უნდა მიაღწიონ ხატრანსპორტო ხაშუალებების გამოყენების ეფექტიანობის ამაღლებას, ხარკინგზო, ხაზღვაო, ხაავიაციო, ხავტომობილო ტრანსპორტის მუშაობის კოორდინაციის გაუმჯობესებას.

მომხახურების ხფეროში დასაქმებულ კომუნისტთა ყურადღების ცენტრში უნდა იდგეს მუშობის ორგანიზაციის ხრულყოფის, არსებული დარღვევების, ადამიანთა ხაჭიროებებისა და მოთხოვნილებებისადმი უყურადღებო დამოკიდებულების ფაქტების ლიკვიდაციის საკითხები.

ანგარიშგება-არჩევნებმა ხერიოზული ზემოქმედება უნდა მოახდინოს სოციალისტური შეჯიბრების შემდგომ განვითარებაზე, რომელიც მიმდინარეობს დევიზით „ვიმუშაოთ ჩამორჩენილი შრომითი კოლექტივების გარეშე", აქტიურად შეუწყოს ხელი არსებული რეზერვების უფრო სრულად გამოყენებას, წარმოებაში მეცნიერებისა და ტექნიკის მიღწევების, მოწინავე გამოცდილების დანერგვას, თითოეულ ხამუშაო ადგილზე, წარმოების თითოეულ რგოლში შრომისა და ხახელმწიფო დისციპლინის, ორგანიზებულობისა და წესრიგის განმტკიცებას. პარტიულმა ორგანიზაციებმა მთელი მეცადინეობა უნდა მოახმარონ იმას, რომ კოლექტივებში შეიქმნას ერთხულოვანი მუშაობისა და შემოქმედებითი ძიების ატმოსფერო, გაძლიერდეს ზრუნვა ადამიანთა შრომისა და ყოფა-ცხოვრების პირობების გაუმჯობესებისათვის.

დადგენილება მოითხოვს, რომ ხაანგარიშო-საარჩევნო კრებებსა და კონფერენციებზე ყოველმხრივ განვიხილოთ ორგანიზაციულ-პარტიული მუშაობის საკითხები. ხაფუძვლიანად უნდა გავაანალიზოთ პარტიული ორგანიზაციებისა და კომიტეტების ხაქმიანობა პარტიული რიგების თვისებრივი შემადგენლობის გაუმჯობესებისა და განმტკიცებისათვის. განსაკუთრებული ყურადღება უნდა დავუთმოთ ისეთ საკითხებს, როგორიც არის კადრების შერჩევა და აღზრდა, მუშაობის ლენინური სტილის დაუფლება, პარტიისა და მთავრობის დირექტივებისა და მიღებული გადაწყვეტილებების შესრულების კონტროლისა და შემოწმების ხრულყოფა, პირველად პარტიულ ორგანიზაციებში თითოეული კომუნისტის მებრძოლურობისა და ავანგარდული როლის ამაღლება. პარტიულ ორგანიზაციათა ხაქმიანობის ეფექტიანობა უნდა ფასდებოდეს არა მიღებულ გადაწყვეტილებათა რაოდენობით, არამედ რეალური შედეგებით, ორგანიზატორული მუშაობის დონით, შესრულების კონტროლის დაყენებით.

ანგარიშგება-არჩევნები, აღნიშნულია დადგენილებაში, ხელს უნდა უწყობდეს შინაპარტიული დემოკრატიის შემდგომ განვითარებას, ნაკლოვანებათა გამოსწორების, დისციპლინის განმტკიცების ნაგალი მეთოდის — კრიტიკისა და თვითკრიტიკის გაძლიერებას, კომუნისტთა აქტივობის ზრდას, თავთანი ორგანიზაციებისა და მთლიანად პარტიის ხაქმისათვის მათი პასუხისმგებლობის ამაღლებას.

ანგარიშგება-არჩევნებმა კომუნისტები უნდა დარაზმოს იმისათვის, რომ მუშაობის სიმძიმის ცენტრი გადაიტანონ გადაწყვეტილებათა შესრულების ორგანიზაციაზე, ხაშემსრულებლო დისციპლინის განმტკიცებაზე, მინდობილი საქმისათვის კადრების პასუხისმგებლობის გაძლიერებაზე.

ანგარიშგება-არჩევნების დროს სსრ კავშირისა და საქართველოს სსრ ახალი კონსტიტუციების დებულებათა შესაბამისად უნდა განვიხილოთ ხოციალისტური დემოკრატიის შემდგომი განვითარების, კანონიერებისა და მართლწესრიგის დაცვის საკითხები, დაერაზმოთ კომუნისტები იმისათვის, რომ კიდევ უფრო გაშლილნ და გააღრმავნ ბრძოლა ხახელმწიფო, ხაგაგმო, საფინანსო, ტექნოლოგიური, შრომიერ დისციპლინის დარღვევების, ფორმალიზმის, ბიუროკრატიზმის გამოვლინებებისა და ხაქმის გაჭიანურების წინააღმდეგ.

უნდა მივაღწიოთ იმას, რომ ამაღლდეს ხაბჭოებისადმი, პროფკავშირული და კომკავშირული ორგანიზაციებისადმი, ხახალხო კონტროლის ორგანოებისადმი პარტიული ხელმძღვანელობის ქმედითობა, გაძლიერდეს მათი როლი ხამეურნეო-პოლიტიკური ამოცანების გადაწყვეტაში.

კრებებსა და კონფერენციებზე ხერიოზული განხილვის საგანი უნდა გახდეს იდეურ-აღმზრდელობითი მუშაობის დაყენება ხაქართველოს კომპარტიის ცენტრალური კომიტეტის XI პლენუმის გადაწყვეტილებათა შესაბამისად. საფუძვლიანად უნდა განვიხილოთ ხკკპ წევრებისა და წევრობის კანდიდატების პოლიტიკური განათლების ორგანიზაციის პრაქტიკა. შევაფასოთ პოლიტიკური სწავლება კომუნისტების შეგნებაზე, შემოქმედებითს აქტიურობასა და ქცევაზე მისი ზემოქმედების მიხედვით. უნდა გავაანალიზოთ მარქსისტულ-ლენინური თეორიის, მშრომელთა ეკონომიკური განათლების პროპაგანდის, მთელი პროპაგანდისტული და ხაგიტაციო-მასობრივი მუშაობის ეფექტიანობა. განსაკუთრებული აქცენტი უნდა დაიკავოს ხაწარმოო და აღმზრდელობითი ამოცანების გადაწყვეტაში შრომითი კოლექტივების როლის გაძლიერების საკითხებმა.

კრებებსა და კონფერენციებზე შემუშავებულმა იდეოლოგიური მუშაობის გაუმჯობესების ღონისძიებებმა ხელი უნდა შეუწყოს მშრომელთა იდეურ-პოლიტიკური, შრომითი და ზნეობრივი აღზრდის ერთიანობის შემდგომ განმტკიცებას, მათი შრომითი და ხაზოგადოებრივ-პოლიტიკური აქტიურობის ამაღლებას, ხხვადახხვაგვარი ნეგატიური მოვლენების, წარსულის გადმონაშთების, ბურჟუაზიული იდეოლოგიის წინააღმდეგ ბრძოლის გაძლიერებას.

პარტიულმა ორგანიზაციებმა დიდი ყურადღება უნდა მიაპყრონ იმ საკითხებს, რომ გაძლიერდეს მშრომელთა აღზრდა ხაბჭოთა პატრიოტიზმის, სსრ კავშირის ხალხთა ძმური მეგობრობისა და პროლეტარული ინტერნაციონალიზმის, ეროვნული შეზღუდულობისა და ყოყოჩობის გამოვლინებათა წინააღმდეგ ბრძოლის, კომუნისტური პარტიისა და ხაბჭოთა ხახელმწიფოს ლენინური საგარეო-პოლიტიკური კურსის — ხოციალისტურ ქვეყნებთან მეგობრობისა და თანამშრომლობის შემდგომი განვითარების, მხოფლიო კომუნისტური და ეროვნულ-განმათავისუფლებელი მოძრაობის განმტკიცების, ხალხთა მშვიდობის, თავისუფლებისა და დამოუკიდებლობის უზრუნველყოფის კურსის პროპაგანდის გაუმჯობესების სულისკვეთებით.

დადგენილება ხაქართველოს კომპარტიის ხაოლქო, ხაქალაქო და რაიონულ კომიტეტებს ავალებს:

უზრუნველყონ ხაანგარიშო-ხაარჩევნო პარტიული კრებებისა და კონფერენციების მოწყობა მაღალ ორგანიზაციულ და პოლიტიკურ დონეზე, გერგილიანობისა და პრინციპულობის ვითარებაში შინაპარტიული დემოკრატიისა და პარტიული ცხოვრების ლენინური ნორმების ზუსტად დაცვის საფუძველზე;

მიაღწიონ კომუნისტების მაქსიმალურ მონაწილეობას ხაანგარიშო-ხაარჩევნო კამპანიაში, მათის მაღალ აქტიურობას, განახორციელონ ხაჭირო ღონისძიებანი, რათა პირველადს პარტიულ ორგანიზაციებს პრაქტიკული დახმარება გაეწიოთ კრებების მომზადებასა და ჩატარებაში;

გულდასმით გაითვალისწინონ და გააანალიზონ კრებებზე გამოთქმული კრიტიკული შენიშვნები და წინადადებები, მიიღონ მათ გამო დროული ღონისძიებანი; გააცნონ ისინი პარტიულ აქტივს, კომუნისტებს; პარტიული მახების კოლექტიური აზრი, ანგარიშგება-არჩევნების დროს გამოთქმული კონსტრუქციული წინადადებანი და შენიშვნები სათანადოდ უნდა აისახოს კრებებისა და კონფერენციების გადაწყვეტილებებში, გახდეს გამოვლენილ ნაკლოვანებათა და შეცდომათა აღმოფხვრის, ორგანიზატორული და პოლიტიკური მუშაობის გაუმჯობესების საფუძველი.

რესპუბლიკის სამინისტროების, უწყებებისა და ცენტრალური დაწესებულებების ხელმძღვანელებს — ხელმძღვანელ მუშაკებს წინადადება ეძლევათ აქტიური მონაწილეობა მიიღონ ხაუწყებო ხაწარმოებისა და ორგანიზაციებში ხაანგარიშო-ხაარჩევნო პარტიული კრებების მომზადებასა და ჩატარებაში, შექმნან კრებებზე გამოთქმულ კრიტიკულ შენიშვნებსა და წინადადებებზე ოპერატიული რეაგირების მწყობრი სისტემა.

ხაქართველოს კომპარტიის ხაოლქო, ხაქალაქო, რაიონულ კომიტეტებს დავალათ:

ყოველნაირად ეცადონ, რომ კიდევ უფრო გაუმჯობესდეს პარტიული კომიტეტების ოვისებრივი შემადგენლობა, პარტიული ხელმძღვანელობისათვის დაწინაურდნენ ხახალხო მეურნეობის პოლიტიკურად მომწიფებული, აქტიური ხპეციალისტები, რომლებსაც ადამიანებთან მუშაობის გამოცდილება აქვთ, არჩეულ იქნენ არჩევითი პარტიული ორგანოების შემადგენლობაში წარმოების, მეცნიერებისა და კულტურის გადამწყვეტ უბნებზე დასაქმებული ყველაზე ავტორიტეტიანი კომუნისტები, მოწინავე მუშები, კოლმეურნეები, ქალები.

ხაქართველოს კომპარტიის ცენტრალურმა კომიტეტმა ცნობად მიიღო, რომ შექმნილია ხპეციალური ბრიგადები ცენტრალური კომიტეტის წევრებისა და წევრობის კანდიდატების, ხაქართველოს კომპარტიის ხარეველთა კომისიის წევრების, ცენტრალური კომიტეტის აპარატის პასუხისმგებელი მუშაკების შემადგენლობით, რომლებიც ადგილებზე გაუწევენ ხაჭირო დახმარებას ანგარიშგება-არჩევნების მომზადებასა და ჩატარებაში. (ხაინფორმი).

ავამაღლოთ საგზაოების პასუხისმგებლობა მშენებლობისათვის

საქართველოს კომპარტიის ცენტრალურ კომიტეტში გაიმართა თათბირი, რომელშიც განიხილა რესპუბლიკაში ხაბინო მშენებლობის მსვლელობა, მიმდინარე წლის ეგზამენის წარმატებით შესრულების, მშენებლობის ტემპის დაჩქარებისა და ხეკუმბლოიტაციოდ გადასახადების ხაბინო-ხამოქალაქო ნაგებობების ხარისხის გაუმჯობესებისათვის ბრძოლაში ადგილობრივი ხაბჭოთა ორგანოების როლის გაძლიერების ამოცანები.

თათბირზე მონაწილეობდნენ ხახალხო დეპუტატთა საქალაქო და რაიონული საბჭოების აღმასკომების, თავმჯდომარეები და თავმჯდომარეთა მოადგილეები, სამინისტროების, უწყებების, ხამშენებლო და სამონტაჟო ტრესტების, გაერთიანებებისა და ხამშარფეულობის ხელმძღვანელები.

ინფორმაცია გააკეთა საქართველოს სსრ მინისტრთა საბჭოს თავმჯდომარის მოადგილემ ი. ი. ქედიშვილმა.

მოხსენებულ მშენებლობისა და სასოფლო მშენებლობის სამინისტროთა მთელი რიგი ტრესტების მმართველთა, სამინისტროების, ადგილობრივი საბჭოთა ორგანოების ხელმძღვანელთა ინფორმაციები გაწეული მუშაობის შესახებ.

თათბირზე აღინიშნა, რომ ხაბინო მშენებლობაში კვლავ ბარბაროსული ნაგებობა. ხაქმესლოატაციოდ არის გადაცემული 370 ათასი კვადრატული მეტრი საცხოვრებელი ფართობი, რაც წლიური გეგმის მხოლოდ 35 პროცენტს შეადგენს. ათვისებული არ არის 8 მილიონ მანეთზე მეტი კაპიტალური დაბანდებანი. ჩასაბარებელი ობიექტების ხარისხი ნელა უმჯობესდება. დიდი ამოცანებია დასახული მშენებელთა წინაშე ოგვისტოსა და სექტემბერში — საექსლოატაციოდ უნდა გადასცენ 300 ათას კვადრატულ მეტრზე მეტი საცხოვრებელი ფართობი. რესპუბლიკის მშენებლობის სამინისტროს ქვეგანყოფების წარმატებულ მუშაობაზე, რომლებმაც გადაწყვიტეს გეგმის გადაჭარბებით საექსლოატაციოდ გადასცენ 50 ათასი კვადრატული მეტრი საცხოვრებელი ფართობი, ბევრი რამ ხარეველოა ნაგებობა. ხაქმესლოატაციოდ არის ჩაბარებული ნაგებობა.

მთელი რიგი საქალაქო და რაიონულო ხაბჭოები, რომლებსაც სწორად ეხმიან თავიანთი როლი, მეტ ინიციატივასა და ხიბეჯითეს იჩენენ დასახული ამოცანების განხორციელებაში, მასეთს რაზმავენ ხაგანგებო დავალებათა შესრულებისათვის, დროულად აკომპლექტებენ მშენებლობებს საჭირო რაოდენობის მუშახელით.

ამ მხრივ ხიგულისხმოა თბილისის, ქუთაისის, რუსთავის, გორის სახალხო დეპუტატთა საქალაქო საბჭოების, მახარაძისა და სხვა რაიონული საბჭოების მუშაობა, რომლებსაც მუდამ აქვთ თვალთახედვის არეში საცხოვრებელი სახლების მშენებლობის საკითხები.

თათბირზე მკაცრად გააკრიტიკეს ის ხამშენებელო ორგანიზაციები, რომელთა მიზეზით მოხდა ჩამორჩენა, აღინიშნა, რომ უაღრესად საჭიროა ადგილობრივმა საბჭოებმა განახორციელონ ყველაზე გადამწყვეტი ღონისძიებანი, რათა გამოსწორდეს შექმნილი მდგომარეობა. მაგრამ, სოხუმისა და ცხინვალის სახალხო დეპუტატთა საქალაქო საბჭოები, მცხეთის, თელავის, ცხინვალის, აღიგენისა და სხვა რაიონების სახალხო დეპუტატთა საბჭოები ჯერ კიდევ არ უწევენ საათანადო დახმარებას მშენებლებს ჩამორჩენის ლიკვიდაციაში, სუსტად იბრძვიან მშენებლობის ყველა რგოლში მკაცრი დისციპლინისათვის, მაღალი ხარისხისა და ხარისხობრივი მაჩვენებლების მიღწევისათვის. მშენებლობებზე მწვავედ იგრძნობა მომპირკეთებელთა ნაკლებობა. თუმცა ქალაქებსა და რაიონულ ცენტრებში, სოფლად ბევრი სახლია აშენებული, მაგრამ საექსლოატაციოდ მიღებული არ არის მხოლოდ იმის გამო, რომ მაიმი არ დამთავრებულა მოსაპირკეთებელი სამუშაოები.

მშენებლები ცუდად მარაგდებიან აგურით, ლითონით, სახურავი ნაწარმით და მეტადე ცემენტით. რესპუბლიკის მშენებლობის, სასოფლო მშენებლობის, საშინ მასალათა მრეწველობის სამინისტროები, აგილობრივი პარტიული და საბჭოთა ორგანოების ხელმძღვანელები უმოკლეს ვადაში უნდა ჩაუდგენენ სათავეში შინაგანი რეზერვების ძიებას, რათა აღმოფხვრან საბოლოოდ სამართლიანად უწოდებენ ადამიანთმოცოდნეობას. იგი დიდ პარტიულ პრინციპულობას, ადამიანისადმი გულისხმიერ მიდგომას, კოლეგიალობას და გამოცდილების სისტემატურ გამდიდრებას მოითხოვს. ამის თაობაზეი ბატუბარი ბ. კულიკოვის წერილი „ძნელი დახაწყისი" (რუბრიკა — „პარტიული ცხოვრება: ხაქმე რომელსაც ემსახურები").

ბოლოგორადის ტელორმაგნიტის მიდიცარი საბაღოს ათვისების პრობლემას ეხება „პრავდის" კორესპონდენტი ბ. ივანოვი წერილში „განძი ცხრაკლიტულში".

დარგთაშორისი ხაწარმოების უპირატესი ზრდა ხუთწლედის პროგრამის, ქვეყნის ეკონომიკის ეფექტიანობის ამაღლების ერთ-ერთი მძლავრი ხაშუალებაა. ამ თემას ეძღვნება ლატვიის სსრ ხახელმწიფო საგეგმო კომიტეტის თავმჯდომარის მოადგილის ბ. ფეტოვის სტატია „უწყებათა გზაჯვარედინზე".

1978 წლის ბოლოს დაიწყება პირველი ალთაშორისი საერთაშორისო ექსპერიმენტი. იგი გათვალისწინებულია მსოფლიო მეტეოროლოგიური ორგანიზაციის მიერ შემუშავებული გლობალური ატმოსფერული პროცესების კვლევის პროგრამით. ამ ექსპერიმენტის შინაარსს მკითხველი გაეცნობა ინტერვიუში, რომელიც გაზეთის კორესპონდენტს მისცა ხოფრთაშორისო პროგრამის ხაბჭოთა კავშირის კომისიის თავმჯდომარემ, ხაბჭოთა კავშირის გმირმა ვ. ტოლსტიკოვმა („პოლიგონი მთელი პლანეტა").

განყოფილებაში „მკითხველი იუწყება" დაბეჭდილი თბილისიდან მიღებული კორესპონდენცია, რომელშიც ნათქვამია, რომ ხაბერძნეთის ქალაქ ვოლოსში გაიმართა კლასიკური ბიტრის ხაერთაშორისო ფესტივალი. კონკურსში მონაწილეობდა ოგრეთვე ხაქართველოს ფილარმონიის სიმღერა-ცეკვის ანსამბლი.

მთელ წელიწადს ენერგიულად შრომობდა ოცდათოლი გამჩეკი მეევნახე დიმიტრი გერმანიშვილი. მრავალი წლის გამოცდილებით მან კარგად იცის, როგორ მოუაროს ვაზს ხშირი წვიმებისა თუ გვალვის დროს. ვაზისათვის დიმიტრის არც წამლობა მოუკლია და არც მიწის გაფხვიერება, თავის დროზე ფურჩნდა და ახვევდა. ახლა მისი ვენახი, რომელიც კოლმეურნეობის მეორე ბრიგადაშია გაერთიანებული, აგ თვალს არ დაეხვენება. გამჩეკ მეევნახე უხვ მოსავალს ელის, სურათზე: თელავის რაიონის იყალთოს რუსთაველის ხახელობის კოლმეურნეობის მოწინავე მეევნახე დიმიტრი გერმანიშვილი.

ბ. სანაკოევის ფოტო.

„პრავდის" ფურცლებზე

ჩვენი ქვეყნის სახალხო მეურნეობის მოთხოვნილება სათბობსა და ენერგიაზე უაღლოეს ათწლეულში ეკლიე ნავთობმა და „გაზმა" უნდა დაკმაყოფილოს, ამიტომ დიდია იმ კოლექტივების როლი, რომლებიც აშენებენ და ექსპლუატაციას სათბობ ორტრიბებს. ხუთწლედის მანძილზე ნავთობისა და გაზის მაგისტრალების ქსელი ათიათასმაგი კილომეტრით უნდა გაიზარდოს. მარტო წელს გათვალისწინებულია 2400 კილომეტრამდე არტერიის გაყვანა ნავთობის გადასატუმბად. დასახულია აშენდეს ოცდაათზე მეტი სატუმბი სადგური, ამოქმედდეს ბევრი ხარეველოა ნავთობსაცავი. ხეკუმბლოიტაციოდ არის ხეკუმბლოიტაციოდ ბევრი ნავთობი. ხეკუმბლოიტაციოდ არის

ბევრი ნაგებობა

ᲞᲐᲠᲢᲘᲣᲚᲘ ᲓᲐ ᲔᲙᲝᲜᲝᲛᲘᲙᲣᲠᲘ ᲒᲐᲜᲐᲗᲚᲔᲑᲘᲡ ᲥᲕᲔᲚᲨᲘ ᲐᲮᲐᲚᲘ ᲡᲐᲡᲬᲐᲕᲚᲝ ᲬᲚᲘᲡ ᲨᲔᲡᲐᲮᲕᲔᲓᲠᲐᲓ

ᲕᲘᲡᲬᲐᲕᲚᲝᲗ, ᲠᲝᲛ ᲕᲐᲡᲬᲐᲕᲚᲝᲗ

ᲠᲣᲡᲗᲐᲕᲔᲚᲔᲑᲘ ᲗᲐᲓᲐᲠᲘᲒᲡ ᲘᲭᲔᲠᲔᲜ

ᲨᲐᲣᲬᲧᲣᲚᲘ, ᲩᲕᲔᲣᲚᲔᲑᲠᲘᲕ, ᲘᲠᲓᲐᲓᲔᲒᲔᲑᲘᲡ ᲑᲔᲠᲘᲗ ᲓᲐᲓᲔᲑᲘᲗᲘᲐ ᲞᲐᲠᲢᲘᲣᲚᲘ ᲓᲐ ᲔᲙᲝᲜᲝᲛᲘᲙᲣᲠᲘ ᲒᲐᲜᲐᲗᲚᲔᲑᲘᲡ ᲡᲘᲡᲢᲔᲛᲘᲡ, ᲛᲐᲒᲠᲐᲛ ᲐᲮᲚ, ᲗᲣᲛᲪᲐ ᲐᲒᲕᲘᲡᲢᲝᲡ ᲛᲘᲖᲜᲣᲜᲐᲠᲘ ᲓᲦᲔᲔᲑᲘᲐ, ᲛᲘᲜᲪ ᲐᲠ ᲪᲮᲠᲣᲐ ᲛᲣᲨᲐᲝᲑᲐ.

ᲐᲡᲔᲐ ᲠᲣᲡᲗᲐᲕᲨᲘᲪ, ᲡᲐᲓᲐᲪ ᲤᲐᲠᲗᲝᲠ ᲝᲠᲒᲐᲜᲘᲖᲐᲪᲘᲣᲚᲘ ᲡᲐᲥᲛᲘᲐᲝᲑᲐᲐ ᲒᲐᲜᲐᲚᲔᲑᲣᲚᲘ. ᲞᲐᲠᲢᲘᲣᲚᲘ ᲝᲠᲒᲐᲜᲘᲖᲐᲪᲘᲔᲑᲨᲘ ᲛᲘᲛᲓᲘᲜᲐᲠᲔᲣᲑᲡ ᲞᲐᲠᲢᲘᲣᲚᲘ ᲓᲐ ᲔᲙᲝᲜᲝᲛᲘᲙᲣᲠᲘ ᲒᲐᲜᲐᲗᲚᲔᲑᲘᲡ ᲡᲘᲡᲢᲔᲛᲐᲨᲘ, ᲛᲐᲒᲠᲐᲛ ᲯᲔᲠ ᲐᲠ ᲐᲠᲘᲡ ᲛᲣᲨᲐᲝᲑᲐ.

ᲛᲐᲡ ᲨᲔᲛᲓᲔᲒ ᲠᲣᲡᲗᲐᲕᲨᲘ ᲠᲐᲝᲓᲔᲜᲘᲡᲮᲘᲡ ᲡᲐᲛᲬᲔᲠᲚᲝ ᲡᲐᲮᲔᲚᲛᲬᲘᲤᲝ ᲞᲠᲝᲒᲠᲐᲛᲐ ᲓᲐᲛᲢᲙᲘᲪᲔᲑᲣᲚᲘ ᲐᲠᲘᲡ ᲞᲐᲠᲢᲘᲣᲚᲘ ᲓᲐ ᲔᲙᲝᲜᲝᲛᲘᲙᲣᲠᲘ ᲒᲐᲜᲐᲗᲚᲔᲑᲘᲡ ᲡᲘᲡᲢᲔᲛᲘᲡ ᲑᲣᲜᲕᲘᲗᲘ ᲜᲘᲨᲜᲘᲗ. ᲛᲐᲒᲠᲐᲛ ᲐᲮᲚ, ᲗᲣᲛᲪᲐ ᲐᲒᲕᲘᲡᲢᲝᲡ ᲛᲘᲖᲜᲣᲜᲐᲠᲘ ᲓᲦᲔᲔᲑᲘᲐ ᲬᲘᲜᲐᲡᲬᲐᲠ ᲛᲘᲡᲘ ᲛᲘᲖᲜᲘᲗ ᲛᲘᲛᲐᲠᲗᲣᲚᲘ ᲞᲐᲠᲢᲘᲣᲚᲘ ᲓᲐ ᲔᲙᲝᲜᲝᲛᲘᲙᲣᲠᲘ ᲒᲐᲜᲐᲗᲚᲔᲑᲘᲡ ᲡᲘᲡᲢᲔᲛᲐ ᲛᲘᲡᲘ ᲡᲐᲛᲬᲔᲠᲚᲝ ᲡᲐᲮᲔᲚᲛᲬᲘᲤᲝ ᲞᲠᲝᲒᲠᲐᲛᲘᲗ.

ᲠᲣᲡᲗᲐᲕᲨᲘ ᲛᲔᲢᲐᲚᲣᲠᲒᲘᲣᲚ ᲥᲐᲠᲮᲐᲜᲐᲨᲘ ᲡᲬᲐᲕᲚᲔᲑᲘᲡ ᲧᲕᲔᲚᲐ ᲤᲝᲠᲛᲘᲡ 245 ᲡᲙᲝᲚᲝᲓᲐᲜ ᲓᲐ ᲡᲐᲛᲔᲪᲜᲘᲠᲘᲝᲓᲐᲜ, ᲠᲝᲛᲚᲔᲑᲘᲪ ᲒᲐᲡᲣᲚᲘ ᲡᲐᲡᲬᲐᲕᲚᲝ ᲬᲚᲘᲡ ᲛᲣᲨᲐᲝᲑᲓᲜᲔᲜ, 76 ᲞᲐᲠᲢᲘᲣᲚᲘ ᲥᲕᲔᲚᲘᲡ ᲨᲝᲠᲘᲡ ᲡᲘᲠ ᲙᲐᲒᲘᲠᲘᲡᲐ ᲓᲐ ᲡᲐᲥᲐᲠᲗᲕᲔᲚᲝᲡ ᲙᲝᲜᲡᲢᲘᲢᲣᲪᲘᲔᲑᲘᲡ 6 ᲡᲙᲝᲚᲐᲨᲘ ᲡᲬᲐᲕᲚᲝᲑᲓᲜᲔᲜ. ᲛᲘᲛᲓᲘᲜᲐᲠᲘ ᲡᲐᲡᲬᲐᲕᲚᲘᲡ ᲬᲚᲘᲓᲐᲜ ᲓᲘᲓᲐᲓ ᲒᲐᲘᲖᲠᲓᲔᲑᲐ ᲐᲛ ᲤᲝᲠᲛᲘᲡ ᲡᲙᲝᲚᲔᲑᲘᲡ ᲠᲘᲪᲮᲕᲘ, ᲙᲘᲓᲔᲕ 50-ᲛᲓᲔ ᲡᲙᲝᲚᲐ ᲛᲘᲛᲐᲢᲔᲑᲘᲡ ᲓᲐ ᲛᲐᲗᲘᲡ ᲡᲐᲠᲗᲝᲠ ᲠᲐᲝᲓᲔᲜᲝᲑᲐ 55-ᲡᲐᲛᲔᲪᲜᲘᲠᲘᲝᲓᲐᲜ ᲒᲐᲛᲝᲪᲓᲘᲚᲘᲡᲐᲙᲔᲜ. ᲔᲙᲝᲜᲝᲛᲘᲙᲣᲠᲘ ᲨᲠᲝᲛᲘᲡ 130 ᲡᲙᲝᲚᲝᲓᲐᲜ 47 ᲡᲙᲝᲚᲘᲡ ᲒᲐᲖᲐᲤᲮᲣᲚᲘᲡᲖᲔ ᲓᲐᲐᲛᲗᲐᲕᲠᲘᲡ ᲙᲣᲠᲡᲘ „ᲡᲝᲪᲘᲐᲚᲘᲖᲛᲘ ᲓᲐ ᲨᲠᲝᲛᲐ“ ᲓᲐ 1977-1978 ᲡᲡᲚᲔᲑᲘᲡ ᲬᲚᲘᲓᲐᲜ ᲨᲔᲛᲓᲒᲝᲛ ᲪᲘᲚᲘᲡᲖᲔ — „ᲔᲠᲝᲕᲜᲣᲚᲘ ᲓᲐᲛᲝᲙᲘᲓᲣᲚᲝᲑᲘᲡᲐ ᲓᲐ ᲮᲐᲠᲘᲡᲮᲘᲡ ᲐᲛᲐᲦᲚᲔᲑᲘᲡ ᲛᲝᲛᲬᲘᲜᲐᲒᲝ ᲒᲐᲛᲝᲪᲓᲘᲚᲔᲑᲐᲖᲔ“ ᲒᲐᲓᲐᲒᲡᲚᲔᲑᲓᲐ. ᲐᲡᲔᲕᲔ ᲔᲠᲗᲘ ᲡᲐᲡᲣᲤᲗᲠᲘᲗ ᲒᲐᲓᲐᲜᲐᲪᲒᲚᲔᲑᲓᲐ ᲔᲙᲝᲜᲝᲛᲘᲙᲣᲠᲘ ᲡᲐᲣᲤᲗᲔᲚᲘᲡ ᲛᲔᲡᲬᲐᲚᲚᲐ, ᲠᲝᲛᲚᲔᲑᲘᲪ ᲐᲮᲚᲐᲡ ᲛᲘᲡᲘ ᲛᲝᲛᲐᲒᲔᲑᲐᲡ ᲐᲠᲘᲡ ᲛᲘᲫᲦᲕᲜᲘᲚᲘ. ᲛᲐᲒᲠᲐᲛ ᲐᲮᲚᲐᲡ ᲗᲣ ᲠᲐ ᲤᲐᲠᲗᲝᲠ ᲞᲠᲝᲒᲠᲐᲛᲘᲡ ᲓᲐᲜᲐᲮᲐᲠᲘᲡᲮᲘᲡᲗᲕᲘᲡ ᲛᲘᲛᲐᲠᲗᲣᲚᲘ ᲞᲐᲠᲢᲘᲣᲚᲘ ᲓᲐ ᲔᲙᲝᲜᲝᲛᲘᲙᲣᲠᲘ ᲒᲐᲜᲐᲗᲚᲔᲑᲘᲡ ᲛᲝᲛᲐᲒᲔᲑᲐᲡ ᲐᲢᲔᲡᲢᲐᲪᲘᲘᲡᲗᲕᲘᲡ. ᲛᲘᲡᲘ ᲙᲐᲠᲐᲒᲝ ᲐᲠᲘᲡ ᲨᲔᲠᲩᲔᲣᲚᲘ ᲛᲣᲨᲐᲝᲑᲐ ᲐᲥᲢᲘᲣᲠᲘ ᲡᲬᲐᲕᲚᲔᲑᲐ ᲓᲐᲡᲐᲛᲐᲒᲠᲔᲑᲚᲐᲓ ᲐᲛᲝᲪᲓᲘᲚᲘ ᲞᲠᲝᲒᲠᲐᲛᲘᲗ „ᲓᲦᲔᲓᲐᲥᲐᲚᲐᲥᲨᲘ“ ᲓᲐ ᲓᲐᲠᲬᲛᲣᲜᲓᲔᲑᲘᲗ, ᲗᲣ ᲠᲐ ᲤᲐᲠᲗᲝᲠ ᲞᲠᲝᲒᲠᲐᲛᲘᲡ ᲓᲐᲜᲐᲮᲐᲠᲘᲡᲮᲘᲡᲗᲕᲘᲡ ᲐᲑᲝᲜᲔᲛᲔᲜᲢᲘ“ ᲓᲐ ᲓᲐᲠᲬᲛᲣᲜᲓᲔᲑᲘᲗ, ᲗᲣ ᲠᲐ ᲤᲐᲠᲗᲝᲠ ᲞᲠᲝᲒᲠᲐᲛᲘᲡ ᲓᲐᲜᲐᲮᲐᲠᲘᲡᲮᲘᲡᲗᲕᲘᲡ ᲛᲘᲛᲐᲠᲗᲣᲚᲘ ᲞᲐᲠᲢᲘᲣᲚᲘ ᲓᲐ ᲔᲙᲝᲜᲝᲛᲘᲙᲣᲠᲘ ᲒᲐᲜᲐᲗᲚᲔᲑᲘᲡ ᲡᲐᲥᲐᲠᲗᲕᲔᲚᲝᲡ ᲙᲝᲛᲘᲢᲔᲗᲘᲡ ᲠᲣᲡᲗᲐᲕᲘᲡ ᲤᲘᲚᲘᲐᲚᲘᲡ ᲠᲔᲥᲢᲝᲠᲘᲡ Გ. ᲑᲐᲘᲫᲐᲫᲔᲡ, № 1 ᲡᲐᲛᲨᲔᲜᲔᲑᲚᲘᲡ ᲢᲠᲘᲡᲢᲘᲡ ᲛᲘᲡᲘᲗᲘᲡ ᲔᲙᲝᲜᲝᲛᲘᲙᲣᲠᲘ ᲒᲐᲜᲐᲗᲚᲔᲑᲘᲡ ᲛᲝᲛᲐᲒᲔᲑᲘᲡ ᲡᲐᲑᲭᲝᲡ ᲗᲐᲜᲐᲛᲓᲔᲓᲠᲝᲕᲜᲘ Ⲛ. ᲛᲐᲜᲯᲒᲐᲚᲐᲫᲔᲡ ᲡᲢᲐᲢᲘᲐᲗᲐ.

ᲐᲥᲕᲔᲓᲠᲘᲗ ᲛᲣᲨᲐᲝᲑᲘᲡ ᲓᲘᲓᲘ ᲒᲐᲛᲝᲪᲓᲘᲚᲔᲑᲐ ᲓᲐᲐᲒᲠᲝᲕᲐ. ᲒᲐᲓᲐᲤᲣᲠᲪᲚᲔᲗ ᲡᲢᲐᲛᲑᲣᲠᲘ ᲬᲘᲗᲚᲘᲡᲘᲗ ᲓᲐᲛᲬᲧᲝᲑᲘᲚᲘ „ᲞᲠᲝᲒᲠᲐᲛᲐ ᲓᲐᲜᲐᲮᲐᲠᲘᲡᲮᲘᲡᲗᲕᲘᲡ ᲐᲑᲝᲜᲔᲛᲔᲜᲢᲘ“ ᲓᲐ ᲓᲐᲠᲬᲛᲣᲜᲓᲔᲑᲘᲗ, ᲗᲣ ᲠᲐ ᲤᲐᲠᲗᲝᲠ ᲞᲠᲝᲒᲠᲐᲛᲘᲡ ᲒᲐᲜᲐᲮᲐᲠᲘᲡᲮᲘᲡᲗᲕᲘᲡ ᲛᲘᲛᲐᲠᲗᲣᲚᲘ ᲞᲐᲠᲢᲘᲣᲚᲘ ᲓᲐ ᲔᲙᲝᲜᲝᲛᲘᲙᲣᲠᲘ ᲒᲐᲜᲐᲗᲚᲔᲑᲘᲡ ᲤᲘᲚᲘᲐᲚᲘᲡ ᲠᲔᲥᲢᲝᲠᲘᲡ Გ. ᲑᲐᲘᲫᲐᲫᲔᲡ, № 1 ᲡᲐᲛᲨᲔᲜᲔᲑᲚᲘᲡ ᲢᲠᲘᲡᲢᲘᲡ ᲛᲘᲡᲘᲗᲘᲡ ᲔᲙᲝᲜᲝᲛᲘᲙᲣᲠᲘ ᲒᲐᲜᲐᲗᲚᲔᲑᲘᲡ ᲛᲝᲛᲐᲒᲔᲑᲘᲡ ᲡᲐᲑᲭᲝᲡ ᲗᲐᲜᲐᲛᲓᲔᲓᲠᲝᲕᲜᲘ Ⲛ. ᲛᲐᲜᲯᲒᲐᲚᲐᲫᲔᲡ ᲡᲢᲐᲢᲘᲐᲗᲐ. ᲐᲥᲕᲔᲐ ᲓᲐᲑᲔᲭᲓᲘᲚᲘ ᲛᲐᲡᲐᲚᲔᲑᲘ ᲥᲐᲚᲐᲥᲘᲡ ᲡᲣᲞᲔᲠᲒᲐᲖᲔᲗᲘᲡ ᲞᲠᲝᲒᲠᲐᲛᲘᲡ ᲒᲐᲜᲮᲝᲠᲪᲘᲔᲚᲔᲑᲘᲡᲗᲕᲘᲡ. ᲓᲐ ᲮᲛᲐ ᲡᲬᲝᲠᲔᲡ ᲓᲦᲔᲡ ᲛᲝᲛᲐᲒᲔᲑᲘᲡ ᲓᲐᲡᲐᲮᲕᲔᲓᲠᲐᲓ ᲒᲐᲪᲜᲝᲑᲘᲗ.

ᲬᲘᲜᲐᲗᲕᲘᲡ ᲙᲝᲛᲞᲐᲠᲘᲢᲘᲡ ᲓᲐᲣᲤᲚᲔᲑᲐᲨᲘ ᲛᲜᲘᲨᲕᲜᲔᲚᲝᲕᲐᲜ ᲠᲝᲚᲡ ᲐᲡᲠᲣᲚᲔᲑᲡ ᲡᲐᲮᲝᲒᲐᲓᲝᲠᲑᲠᲘᲕ ᲡᲐᲥᲛᲔᲗᲐ ᲛᲝᲜᲐᲬᲘᲚᲔᲝᲑᲐ ᲐᲦᲜᲘᲨᲜᲣᲚᲘ, ᲗᲣ ᲡᲐᲓ ᲓᲐ ᲠᲝᲓᲘᲡ ᲛᲝᲜᲐᲬᲘᲚᲔᲗᲐ ᲡᲘᲛᲞᲝᲖᲘᲣᲛᲘ-ᲙᲝᲜᲡᲣᲚᲢᲐᲪᲘᲔᲑᲘ ᲞᲠᲝᲤᲔᲡᲘᲝᲜᲐᲚᲣᲠᲘ ᲒᲐᲜᲐᲗᲚᲔᲑᲘᲡ ᲞᲠᲝᲒᲠᲐᲛᲘᲡ ᲛᲘᲖᲜᲘᲗ ᲛᲝᲛᲖᲐᲓᲔᲑᲣᲚᲘ ᲞᲠᲝᲤᲔᲡᲘᲝᲜᲐᲚᲣᲠᲘ ᲒᲐᲜᲐᲗᲚᲔᲑᲘᲡ ᲡᲘᲡᲢᲔᲛᲘᲡ ᲨᲔᲛᲓᲔᲒ ᲔᲢᲐᲞᲘ ᲐᲥᲕᲡ ᲞᲘᲠᲕᲔᲚᲘ ᲛᲝᲡᲐᲖᲠᲘᲡᲘ ᲓᲐ ᲛᲝᲡᲐᲖᲠᲘᲡᲘ ᲞᲘᲠᲕᲔᲚᲘ ᲡᲐᲤᲔᲮᲣᲚᲘ ᲓᲐ ᲛᲔᲠᲛᲔ ᲙᲚᲐᲡᲘᲡ ᲛᲝᲡᲬᲐᲕᲚᲔᲑᲘᲡ ᲓᲐᲛᲬᲧᲔᲑᲘᲗ ᲓᲐᲬᲧᲔᲑᲣᲚᲘᲐ ᲛᲣᲨᲐᲝᲑᲐ.

ᲚᲔᲜᲘᲜᲣᲠᲘ ᲒᲕᲐᲠᲓᲘᲡ ᲠᲐᲘᲜᲓᲘ

Ვ. ᲜᲐᲜᲔᲘᲨᲕᲘᲚᲘᲡ ᲓᲐᲑᲐᲓᲔᲑᲘᲡ ᲛᲔ-100 ᲬᲚᲘᲡᲗᲐᲕᲘ

ᲕᲚᲐᲓᲘᲛᲘᲠᲘ ნანეიშვილი ეკუთვნის ლენინური გვარდიის იმ პროფესიონალ რევოლუციონერთა შესანიშნავ კოორტას, რომელმაც მთელი თავისი სიცოცხლე მშრომელთა ბედნიერი მომავლისათვის — სოციალისტური რევოლუციის გამარჯვების, სოციალიზმისა და კომუნიზმისათვის ბრძოლის დიად საქმეს შესწირეს. სპეტაკი, პრინციპული კომუნისტი, მტკიცე კონსპირატორი, ნიჭიერი ორგანიზატორი, გაწნებარე პროპაგანდისტი და პუბლიცისტი, — ასე ახასიათებდნ მას თანამებრძოლები.

ვლადიმერ ილიჩ ძე ნანეიშვილი დაბადა სამტრედიის რაიონის (ყოფილი ქუთაისის მაზრა) სოფელ საჩილარში ანნაურის ოჯახში. 1896 წელს ქუთაისის გიმნაზიაში სწავლის დროს პატუკა ვლადიმერი დაუახლოვდა მოხა ცხაკაიას. მისი გავლენით დაიწყო მარქსისტული ლიტერატურის შესწავლა. მალე ნაბეჭდ რევოლუციურ მოძრაობაში და მოსწავლეთა სოციალ-დემოკრატიული წრის წევრი გახდა. გიმნაზიის დამთავრების შემდეგ ვ. ნანეიშვილი შევიდა მოსკოვის უნივერსიტეტში. აქ ივი აქტიურ მონაწილეობას იღებს სტუდენტთა სოციალ-დემოკრატიულ წრეების მუშაობაში, მონაწილეობს მუშათა და სტუდენტთა დემონსტრაციებში, მიტინგებსა და კრებებზე პოლიტიკური სიტყვებით გამოდის. 1902 წელს ვ. ნანეიშვილი დაპატიმრეს და ციმბირში გადასახლეს.

1903 წელს ვ. ნანეიშვილი გადასახლებიდან ბრუნდება თბილისში, სადაც შედის სოციალ-დემოკრატიულ ორგანიზაციაში და ხდება მისი აქტიური წევრი. რსდმპ II ყრილობის შემდეგ ივი მტკიცედ დადგა ბოლშევიკურ პოზიციებზე. 1904 წლის 5 იანვარს ვ. ნანეიშვილი დაპატიმრეს და 12 აპრილს გადასახლეს ვოლოგდაში. აქ მან ადგილობრივ ამხანაგებთან ერთად ჩამოაყალიბა მუშათა სოციალ-დემოკრატიული წრეები და მოაწყო არალეგალური სტამბა.

1904-1905 წლებში ვ. ნანეიშვილი მჭიდროდ პარტიულ მუშაობას ეწეოდა ეკატერინოსლავში, ლუგანსკსა და ყიროსლავლში. ამ ქალაქებში მოღვაწეობის დროს ვ. ნანეიშვილი რევოლუციური წრეთა ბოლშევიკურ ორგანიზაციებს ხელმძღვანელ ცენტრს, პროპაგანდისტულ მუშაობას ეწეოდა მუშაობა წრეებში, გამოდიოდა დისკუსიებზე მენშევიკების წინააღმდეგ, წერდა პროკლამაციებსა და სტატიებს. 1908 წელს ვ. ნანეიშვილის ხელმძღვანელობით ქართულ და რუსულ ენებზე გამოიცა თბილისის ბოლშევიკების „ლიტერატურული ბიუროს“ ორგანო, არალეგალური გაზეთი „ბრძოლა“.

ორ წელზე მეტ ხანს ვ. ნანეიშვილის ხელმძღვანელობით მეცადინეობდა ამერიკა ანიოს რკინიგზის თბილისის მთავარი სახელოსნოების მოწინავე მუშათა წრე, სადაც მარქსისტულ-ლენინურ თეორიის სწავლობდნენ და მომზადდა მუშა-პროპაგანდისტთა საუკეთესო კადრები. 1909 წლის მაისში ვ. ნანეიშვილი აირჩიეს თბილისის ბოლშევიკური კომიტეტის წევრად. ივი „ეკვენის“ ფსევდონიმით წერილებს უგზავნის ემიგრაციაში მყოფ ბ. ცხაკაიას, რომელსაც აწვდის ცნობებს თბილისის პარტიული ორგანიზაციის მუშაობის შესახებ. 1909 წლის აგვისტოს დაპლეკს ვ. ნანეიშვილი ბაქოს მიემგზავრება და აქტიურად მონაწილეობს ბოლშევიკური ორგანიზაციის მუშაობაში. ივი აწყობს ნავთობის სარეწების მუშათა წრეებს, სადაც მარქსიზმ-ლენინიზმის იდეების პროპაგანდას ეწევა. 1913-1915 წლებში მონაწილეობს ბაქოს მუშათა გაფიცვების მოწყობაში, აგრეთვე თანამშრომლობს გაზეთ „პრავდაში“.

1917 წლის თებერვლის ბურჟუაზიულ-დემოკრატიულმა რევოლუციამ ვ. ნანეიშვილი ბაქოში მოუსწრო. ამ დროიდან იწყება მისი მოღვაწეობის ყველაზე პრწყინვალე პერიოდი. ივი ს. ნარიმანოვთან, ს. შაუმიანთან, ბ. აზიზბეკოვთან, ბ. ჯაფარიძესთან, ს. ეფრემიდისთან, გ. სტურუასთან ა. მოქოთანთან და სხვა ბოლშევიკებთან ერთად აქტიურ რევოლუციურ და პარტიულ მუშაობას ეწეოდა. 1917 წლის აპრილში ვ. ნანეიშვილი შეიყვანეს რსდმპ ბაქოს დროებითი კომიტეტის ბიუროში, ხოლო ივლის წლის 25 ივნისს ბაქოს ბიუროთ-ბაქოს კონფერენციაზე შეიდა ბაქოს ბოლშევიკური კომიტეტის შემადგენლობაში, შემდეგ ბაქოს კომიტეტის ბიუროს წევრად აირჩიეს.

ვ. ნანეიშვილი იყო ბოლშევიკური პარტიის ბაქოს კომიტეტის მებრძოლი ორგანოს გაზეთ „ბაკინსკი რაბოჩის“ სარედაქციო კოლეგიის წევრი, ამ გაზეთში ხშირად აქვეყნებდა სტატიებს.

1917 წლის 31 ოქტომბერს ბაქოში გამოცხადდა საბჭოთა ხელისუფლება. ბაქოს მუშათა და ჯარისკაცთა დეპუტატთა საბჭოს აღმასრულებელ კომიტეტში აირჩიეს ს. შაუმიანი, ბ. ჯაფარიძე, ი. ფიოლეტოვი, ს. ეფენდიევი, ვ. ნანეიშვილი და სხვ. რსდმპ (ბ) ბაქოს კომიტეტი დიდ მუშაობას ეწეოდა საბჭოთა ხელისუფლების განსამტკიცებლად. ბაქოს საბჭოს ყველა სახელმწიფო დაწესებულებაში გაიგზავნენ კომისრები. ვ. ნანეიშვილი დანიშნეს ამიერკავკასიის კომისრად და მოძრაობის კომისრად და მალე აღდგენილ იქნა რკინიგზის მოძრაობა.

1918 წლის აპრილში დაღესტანში კონტრრევოლუციური ბანდის წინააღმდეგ საბრძოლველად ბაქოდან პორტ-პეტროვსკში გაგზავნეს სამხედრო ექსპედიცია ვ. ნანეიშვილის მეთაურობით. სექტანტიანი რაზმმა დაამარცხა კონტრრევოლუცია და დაღესტანში გამოცხადდა საბჭოთა ხელისუფლება. 1918 წლის 16 აპრილს ბაქოს სახკომსაბჭომ საბჭოთა დაღესტნის საგანგებო კომისრად ვ. ნანეიშვილი დანიშნა. მისი ხელმძღვანელობით დაღესტანში გატარდა პირველი სოციალისტური ღონისძიებანი.

1918 წლის აპრილში ბაქოში საბჭოთა ხელისუფლების დროებით დაცემის შემდეგ ვ. ნანეიშვილი ასტრახანში ჩავიდა და განაგრძობს პარტიულ მუშაობას. 1918 წლის ნოემბერში ასტრახანის პარტიული ორგანიზაციის კონფერენციაზე მან წაიკითხა რსდმპ (ბ) ბაქოს სიერთო-ბაქოს ბიუროს ანგარიში. მას ირჩევენ ბიუროს ბიუროს (ბ) ასტრახანის ბიუროს ბერნიო კომიტეტის თავმჯდომარედ. 1919 წლის მარტში ასტრახანში მომხდარი კონტრრევოლუციური ამბოხების ნასახშობად ვ. ნანეიშვილი ს. კიროვთან, ნ. ნარიმანოვთან და სხვა ხელმძღვანელ ამხანაგებთან ერთად დაიბეს პოლიტიკურ და ორგანიზატორულ მუშაობას აწარმოებდა. 1919 წლის ივლისში ივი ბაქომი ბრუნდება, არალეგალურად მუშაობს და მისთვის ჩვეული შეუდრეკელობით რაზმავს ბაქოს მუშებს კონტრრევოლუციური მუსავატური მთავრობის წინააღმდეგ. 1919 წლის 1 აგვისტოს რკპ (ბ) ბაქოს კომიტეტის სხდომაზე მან წაიკითხა მოხსენება რუსეთის მდგომარეობის შესახებ. ამავე თვეში რკპ (ბ) კავკასიის სამხარეო კომიტეტის პლენუმზე ვ. ნანეიშვილი შეიყვანეს რკპ (ბ) კავკასიის საშხარეო კომიტეტის შემადგენლობაში. ივი იყო აგრეთვე კავკასიის სამხარეო კომიტეტის ბაქოს ბიუროს წევრი.

1920 წლის თებერვალში აზერბაიჯანის კომუნისტური პარტიის პირველ ყრილობაზე, რომელიც არალეგალურად ჩატარდა, ვ. ნანეიშვილი წარდგა მოხსენებით მიმდინარე მომენტის შესახებ. მას ირჩევენ აზერბაიჯანის კომპარტიის ცენტრალური კომიტეტის მდივნად.

ვ. ნანეიშვილი როგორც რკპ (ბ) კავკასიის სამხარეო კომიტეტის წევრი, აზერბაიჯანის კომპარტიის ცენტრალური კომიტეტის მდივანი და სამხედრო-მებრძოლი ორგანიზაციის რევოლუციური შტაბის მეთაური, თვალსაჩინო როლს ასრულებდა დაღესტანში, ჩრდილოეთ კავკასიასა და აზერბაიჯანში საბჭოთა ხელისუფლების გამარჯვებისათვის ბრძოლაში.

1920 წლის ივნისში აზერბაიჯანის კპ (ბ) ცენტრალური კომიტეტის პლენუმზე შეიქმნა პოლიტბიურო და ორგბიუროს, რომელთა შემადგენლობაში ვ. ნანეიშვილი შეიყვანეს. ამავე დროს ივი აირჩიეს აზერბაიჯანის კპ (ბ) ცენტრალური კომიტეტის პოლიტბიუროსა და ორგბიუროს მდივნად. 1920 წლის სექტემბერში რკპ (ბ) ცენტრალური კომიტეტი ვ. ნანეიშვილს გზავნის ტულაში, სადაც მეთაურობს (ბ) ტულის საგუბერნიო კომიტეტს. სამი თვის შემდეგ მიაბარეს რკპ (ბ) კავბიუროს განკარგულებაში. ივი, როგორც კავბიუროს წარმომადგენელი, დაეხმარა პარტიული ორგანიზაციის თხოვნით გაიგზავნა დაღესტანში და კოოპტირებულ იქნა რკპ (ბ) დაღესტნის საოლქო კომიტეტის პლენუმის შემადგენლობაში, აირჩიეს აგრეთვე პრეზიდიუმის წევრად.

1922-1924 წლებში სხვადასხვა დროს ვ. ნანეიშვილი იყო რკპ (ბ) სამხრეთ-აღმოსავლეთის ბიუროს, რკპ (ბ) პეტროგრადის საგუბერნიო კომიტეტისა და რკპ (ბ) ყაზახეთის ცენტრალური კომიტეტის მდივანი. 1925 წლიდან ივი მოსკოვშია და სსრ კავშირის ვაჭრობის სახალხო კომისარიატის სისტემაში ხელმძღვანელ სამუშაოზე იმყოფება. 1931 წლიდან კი სსრ კავშირის სავჭრო აკადემიის დირექტორი იყო. 1936 წელს ვ. ნანეიშვილი დაჯილდოვეს შრომის წითელი დროშის ორდენით. ივი იყო სკკპ XII, XIII, XIV ყრილობების დელეგატი, არაერთხელ იყო არჩეული სსრ კავშირის ცაკის წევრად.

ვ. ნანეიშვილი 1940 წელს გარდაიცვალა. საბჭოთა ხალხი მუდამ მადლიერების გრძნობით მოგონებს მტკიცე ლენინელს, შეუდრეკელ რევოლუციონერსა და საბჭოთა სოციალისტური სახელმწიფოს ერთ-ერთ აქტიურ მშენებელს. მისი გმირული ცხოვრება და მოღვაწეობა სამაგალითოა კომუნიზმის მშენებელი საბჭოთა ადამიანებისათვის.

ზ. ᲒᲔᲓᲔᲨᲘᲫᲔ,
ისტორიის მეცნიერებათა დოქტორი.

ᲒᲐᲛᲝᲪᲮᲝᲑᲘᲚᲘᲐ

ᲡᲡᲡᲠ ᲙᲐᲠᲗᲣᲚᲘ ᲡᲝᲪᲘᲐᲚᲘᲡᲢᲣᲠᲘ ᲞᲐᲠᲢᲘᲘᲡ ᲪᲔᲜᲢᲠᲐᲚᲣᲠᲘ ᲙᲝᲛᲘᲢᲔᲗᲘᲡ ᲛᲘᲜᲘᲡᲢᲠᲗᲐ ᲡᲐᲑᲭᲝᲗᲐ ᲓᲐᲛᲐᲠᲗᲣᲚᲘ ᲛᲘᲜᲘᲡᲢᲠᲘᲡ ᲛᲝᲐᲓᲒᲘᲚᲘᲡ, ᲡᲡᲡᲠ ᲣᲖᲔᲠᲗᲐ ᲡᲐᲑᲭᲝᲗᲐ ᲓᲐᲛᲐᲠᲗᲣᲚᲘ ᲛᲘᲜᲘᲡᲢᲠᲘᲡ ᲛᲐᲠᲨᲚᲘᲡ Ა. Ვ. ᲒᲝᲚᲝᲕᲐᲜᲘᲡ

ᲓᲐᲙᲐᲠᲒᲣᲚᲘ

ᲛᲝᲡᲙᲝᲕᲘ, 23 აგვისტო. (საქინფორმის სპეც. კორ. ო. მოხკოვსკი). საბჭოთა ხალხმა და მისმა შეიარაღებულმა ძალებმა მძიმე დანაკლისი განიცადეს. გარდაიცვალა სსრ კავშირის თავდაცვის მინისტრის მოადგილე, რუსეთის სფსრ უმაღლესი საბჭოს დეპუტატი, ლენინური პრემიის ლაურეატი, საინჟინრო ჯარების მარშალი არჩილ ვიქტორის ძე გოლოვანი. ჩვენს რიგებს გამოაკლდა საბჭოთა ხალხის ერთგული შვილი, დიდი სამამულო ომის აქტიური მონაწილე, მშენებლობის თვალსაჩინო ორგანიზატორი, რომელმაც დიდი წვლილი შეიტანა საბჭოთა შეიარაღებული ძალების საბრძოლო ძლიერების განმტკიცებაში.

23 აგვისტოს მოსკოვი გამოთხოვა კომუნისტური პარტიის ერთგულ შვილს, სოციალისტური სამშობლოს მგზნებარე patriotს.

სამგლოვიარო ორნ მორთული საბჭოთა არმიის მ. ვ. ფრუნზეს სახელობის ცენტრალური სახლის წითელდროშოვანი დარბაზი, დახრილია ძალთა მოსილი სარეოლო დროშები. დარბაზის ცენტრში, მაღალ ყვავილებზე ასვენია საინჟინრო ჯარების მარშალს ა. ვ. გოლოვანის ცხეული. წითელ ხავერდზეა ლენინის, პირველი ხარისხის სამამულო ომის, წითელი დროშის, წითელი ვარსკვლავის, „სსრ კავშირის შეიარაღებულ ძალებში სამშობლოს სამსახურისათვის“ მესამე ხარისხის ორდენები, მთელი რიგი სოციალისტური ქვეყნების ჯილდოები, მრავალი medali.

კუბო ოოცსულ ყვავილებშია ჩაფლული. აქ არის ბევრი გვირგვინი, რომლებიც მოიტანეს სკკპ ცენტრალური კომიტეტის, რუსეთის სფსრ უმაღლესი საბჭოს პრეზიდიუმისა და მინისტრთა საბჭოს, საკავშირო პროფსაბჭოსა და სრულიად საკავშირო ალკა ცენტრალური კომიტეტის, თავდაცვის სამინისტროს, შეიარაღებული ძალების გენერალური შტაბის, საბჭოთა არმიისა და სამხედრო-საზღვაო ფლოტის მთავარი პოლიტიკური სამმართველოს, სსრ კავშირის შეიარაღებული ძალების სახელობათა სამხედრო საბჭოების, ოლქების, ჯარებისა და ფლოტების ჯგუფების სამხედრო საბჭოების, მთელი რიგი სამინისტროებისა და უწყებების, განსვენებულს ნათესავებისა და ახლობლების სხვენლთა.

10 საათზე წითელდროშოვან დარბაზში იწყება გამოთხოვება. პირველ სამგლოვიარო ვიბუნზე დგებიან დაკრძალვის მოწყობის კომისიის წევრები სსრ კავშირის თავდაცვის მინისტრის მოადგილის არმიის გენერალს ა. ა. პავლოვსკის მეთაურობით.

ეორეს სამგლოვიარო მელოდიები. ყოველ სამ წუთში იცვლება სალაბიო ყარაული. განსვენებულის ნათელ ხსოვნას პატივი სცეს საქართველოს სსრ პარტიისა და მთავრობის დელეგაციის წევრებმა საქართველოს კომპარტიის ცენტრალური კომიტეტის მდივნის ზ. ა. ზხეიძის მეთაურობით, მწუხარე დუმილით ჩაუარეს კუბოს დედაქალაქის მშრომელებმა. შეიარაღებული ძალების მეომრებმა.

ა. ვ. გოლოვანის კუბოსთან სამგლოვიარო ვახტზე დგანან სკკპ ცენტრალური კომიტეტის პოლიტბიუროს წევრი, სსრ კავშირის თავდაცვის მინისტრი საბჭოთა კავშირის მარშალი დ. თ. უსტინოვი, სსრ კავშირის მინისტრთა საბჭოს თავმჯდომარის მოადგილე ლ. ვ. სმირნოვი, სსრ კავშირის უმაღლესი საბჭოს პრეზიდიუმის მდივანი მ. ბ. გიორგაძე, სკკპ ცენტრალური კომიტეტის განყოფილების გამგე ნ. ა. სავინკინი, თავდაცვის მინისტრის მოადგილეები, სხვა მხედართმთავრები.

13 საათსა. გაისმის სამგლოვიარო მელოდიის ხმები და კუბო დარბაზიდან გამოაქვთ. სამგლოვიარო კორტეჟი ნოვო დევიჩის სასაფლაოსაკენ მიემართება.

სასაფლაოზე, სადაც ა. ვ. გელოვანი დაკრძალეს, გაიმართა სამგლოვიარო მიტინგი.

ᲣᲪᲮᲝᲔᲗᲘᲡ ᲙᲠᲔᲛᲚᲘᲡ ᲙᲚᲘᲐᲠᲔᲑᲐ

ᲮᲔᲚᲛᲘᲡᲐᲬᲕᲓᲝᲛᲘᲐ ᲧᲕᲔᲚᲐᲡᲗᲕᲘᲡ

ᲜᲘᲣ-ᲘᲝᲠᲙᲘ. (საკვლევი). „ბავშვებზე ზრუნვის ერთ-ერთ უველაზე მახარობრივ და მაღალორგანიზებულ პროგრამას“ უწოდებს ახალშეიღტდ პრეზიდენტ ბუშის საგანგებო ბანაობა სკოლამდელ ბავშვთა დაწესებულებების სისტემას. უკანასკნელი მონაცემებით, ოტეობინება ახალშეიღტდ პრეზიდენტ მოსკოვის კორესპონდენტი, ნაბეჭდია კავშირის მთელ ტერიტორიაზე 118 ათას ბავშვა და ნაბავშვა ბალში 12 მილიონ ბავშვს უვლიან აღზრდელები, რომლებიც სპეციალური განათლება მიიღეს. სკოლამდელ ბავშვთა დაწესებულებების ეს სისტემა დიდ ყურადღებას აქცევს „მერიკის შეერთებულ შტატებში.

„სსრ კავშირი ყველასათვის ხელმისაწვდომი სკოლამდელ ბავშვთა აღზრდის მასობრივი ცენტრალიზებული პროგრამის მქონე პირველი ქვეყანაა, — მოაყვეს ახალშეიღტდ პრეზიდენტ პიტსბურგის უნივერსიტეტის პროფესორის ჯ. გიბსონის სიტყვები, რომელიც რამდენიმე წელია სწავლობს საბჭოთა საბავშვო ბაღებს. — ეს პროგრამა დიდი ხანია ოცნებად ჩვენს ინტერესს“.

საგანგებო განსაკუთრებით აღნიშნავს, რომ სკოლამდელ ბავშვთა დაწესებულებებში აღზრდის გადასახადი დიდი არ არის და მშობლების ხელფასისა და ოჯახის სიდიდის მიხედვით „წმინდა სიმბოლური თანხიდან 12,5 მანეთამდე მერყეობს“. დანარჩენ ხარჯებს სახელმწიფო კისრულობს და წელიწადში თითქმის 400 მანეთს ითითუელი ბავშვისათვის.

ახალშეიღტდ პრეზიდენტ კორესპონდენტი თვლ მოსკოვის № 392 საბავშვო ბაღში, რომელსაც ივი უწოდეს „ლიფრიდ შეეტიდ“ შენობათა კომპლექსს, სადაც მსოფ განაცხადებენ და დიდი ოთახებია, არის საცურაო აუზი, სათამაშოები, რომლებიც ბავშვებს ეხმარებიან ისწავლონ ღილების შეკვრა, თოჯინების ჩაცმა, კუბებისგან ნაგებობათა აგება“. 100 ბავშვს უვლიან 12 აღმზრდელი. არის მუსიკის მასწავლებელი, ექიმი, ორი მედდა, მზარეული.

ხაბეჭდო აღნიშნავს, რომ 1976-80 წლების ხუთწლიანი გეგმა თვალისწინებს სკოლამდელ ბავშვთა დაწესებულებების მშენებლობის შემდგომ გაფართოებას.

ᲠᲣᲛᲘᲜᲔᲗᲘᲡ ᲒᲐᲜᲗᲐᲕᲘᲡᲣᲤᲚᲔᲑᲘᲡ ᲓᲦᲘᲡ ᲐᲦᲜᲘᲨᲕᲜᲐᲕᲐᲓ

ᲑᲣᲥᲐᲠᲔᲡᲢᲘ. (საკვლევი). „ᲠᲣᲛᲘᲜᲔᲗᲘᲡ ᲒᲐᲜᲗᲐᲕᲘᲡᲣᲤᲚᲔᲑᲘᲡ ᲓᲦᲘᲡ ᲐᲦᲜᲘᲨᲕᲜᲐᲕᲐᲓ“ ᲛᲝᲜᲐᲬᲘᲚᲔᲗᲐ ᲒᲐᲜᲬᲧᲝᲑᲐ ᲑᲣᲥᲐᲠᲔᲡᲢᲘᲡ ᲡᲐᲥᲐᲠᲗᲕᲔᲚᲝᲡ ᲡᲐᲮᲚᲗᲐ ᲛᲘᲜᲘᲡᲢᲠᲗᲐ ᲡᲐᲑᲭᲝᲡ ᲓᲔᲠᲔᲥᲢᲘᲣᲚᲘ ᲠᲔᲖᲝᲚᲣᲪᲘᲘᲗ. ᲛᲘᲡᲘ ᲛᲘᲖᲜᲘᲗ ᲒᲐᲛᲝᲪᲔᲣᲚᲘ ᲘᲧᲝ ᲠᲣᲛᲘᲜᲔᲗᲘᲡ ᲡᲐᲥᲐᲠᲗᲕᲔᲚᲝᲡ ᲛᲘᲜᲘᲡᲢᲠᲗᲐ ᲡᲐᲑᲭᲝᲡ ᲓᲔᲠᲔᲥᲢᲝᲠᲘ ᲒᲘᲠᲩᲔᲚᲘ ᲛᲘᲜᲐᲩᲘᲜᲘᲡ ᲛᲘᲛᲐᲠᲗ.

ᲙᲠᲔᲑᲘᲡ ᲓᲐᲘᲡᲬᲠᲘᲜᲔᲡ ᲠᲣᲛᲘᲜᲔᲗᲘᲡ ᲙᲝᲛᲞᲐᲠᲢᲘᲘᲡ ᲪᲔᲜᲢᲠᲐᲚᲣᲠᲘ ᲙᲝᲛᲘᲢᲔᲗᲘᲡ ᲬᲔᲠᲘ, ᲠᲣᲛᲘᲜᲔᲗᲘᲡ ᲡᲝᲪᲘᲐᲚᲘᲡᲢᲣᲠᲘ ᲠᲔᲡᲞᲣᲑᲚᲘᲙᲘᲡ ᲛᲗᲐᲕᲠᲝᲑᲘᲡ ᲞᲠᲔᲖᲘᲓᲘᲣᲛᲘᲡ ᲛᲔᲛᲑᲠᲘᲗ ᲒᲐᲛᲝᲪᲔᲣᲚᲘ ᲒᲐᲜᲪᲮᲐᲓᲔᲑᲐ ᲛᲝᲜᲐᲬᲘᲚᲔᲗᲐ ᲨᲔᲡᲐᲮᲔᲑ.

ᲙᲠᲔᲑᲘᲡ ᲛᲝᲜᲐᲬᲘᲚᲔᲝᲑᲐᲨᲘ ᲛᲘᲜᲘᲡᲢᲠᲗᲐ ᲡᲐᲑᲭᲝᲡ ᲞᲠᲔᲖᲘᲓᲘᲣᲛᲘᲡ ᲛᲔᲛᲑᲠᲔᲑᲘ ᲓᲐᲡᲐᲮᲔᲚᲔᲑᲣᲚᲘᲐᲜ ᲐᲠᲘᲜᲐ ᲒᲐᲛᲝᲪᲔᲣᲚᲘ ᲒᲘᲠᲩᲔᲚᲘ ᲛᲘᲜᲐᲩᲘᲜᲘᲡ ᲛᲘᲛᲐᲠᲗ.

ᲔᲡ�პᲐᲜᲔᲗᲘᲡ ᲙᲝᲛᲣᲜᲘᲡᲢᲣᲠᲘ ᲞᲐᲠᲢᲘᲘᲡ ᲓᲔᲚᲔᲒᲐᲪᲘᲐ ᲡᲐᲥᲐᲠᲗᲕᲔᲚᲝᲨᲘ

— ᲞᲘᲠᲕᲔᲚᲐᲓ ᲩᲐᲛᲝᲕᲔᲓᲘᲗ ᲬᲚᲘᲡ ᲒᲐᲖᲐᲤᲮᲣᲚᲘᲡ ᲓᲦᲔᲡ ᲩᲕᲔᲜᲘ ᲞᲐᲠᲢᲘᲘᲡ ᲪᲔᲜᲢᲠᲐᲚᲣᲠᲘ ᲙᲝᲛᲘᲢᲔᲗᲘᲡ ᲬᲕᲠᲘᲚᲘᲗ ᲓᲦᲔᲡ ᲩᲐᲛᲝᲕᲓᲐ ᲡᲐᲥᲐᲠᲗᲕᲔᲚᲝᲡ ᲙᲝᲛᲣᲜᲘᲡᲢᲣᲠᲘ ᲞᲐᲠᲢᲘᲘᲡ ᲓᲔᲚᲔᲒᲐᲪᲘᲐ. ᲛᲝᲛᲐᲕᲐᲚᲘ ᲞᲐᲠᲢᲘᲘᲡ ᲪᲔᲜᲢᲠᲐᲚᲣᲠᲘ ᲙᲝᲛᲘᲢᲔᲗᲘᲡ ᲬᲕᲠᲘᲚᲔᲑᲘ, ᲞᲐᲠᲢᲘᲘᲡ ᲐᲥᲢᲘᲕᲘᲡᲢᲔᲑᲘ, ᲛᲣᲨᲐᲗᲐ ᲙᲝᲛᲘᲡᲘᲔᲑᲘᲡ ᲮᲔᲚᲛᲫᲦᲕᲐᲜᲔᲚᲝᲑᲐᲨᲘ ᲛᲝᲜᲐᲬᲘᲚᲔᲝᲑᲓᲜᲔᲜ ᲐᲠᲘᲡ ᲨᲔᲛᲝᲬᲛᲔᲑᲣᲚᲘ ᲞᲘᲠᲕᲔᲚᲘ ᲠᲔᲒᲘᲝᲜᲘᲡ ᲞᲘᲠᲕᲔᲚᲘ ᲛᲓᲒᲝᲠᲘ ᲞᲐᲠᲢᲘᲘᲡ ᲪᲔᲜᲢᲠᲐᲚᲣᲠᲘ ᲙᲝᲛᲘᲢᲔᲗᲘᲡ ᲬᲕᲠᲘᲚᲘᲗ, ᲞᲐᲠᲢᲘᲘᲡ ᲐᲥᲢᲘᲕᲘᲡᲢᲔᲑᲘ, ᲛᲣᲨᲐᲗᲐ ᲙᲝᲛᲘᲡᲘᲔᲑᲘᲡ ᲮᲔᲚᲛᲫᲦᲕᲐᲜᲔᲚᲝᲑᲐ ᲐᲠᲘᲡ ᲓᲐᲛᲝᲙᲘᲓᲔᲑᲣᲚᲘ ᲛᲘᲡᲘ ᲛᲘᲖᲜᲘᲗ ᲒᲐᲛᲝᲪᲔᲣᲚᲘ ᲒᲐᲜᲪᲮᲐᲓᲔᲑᲐ ᲛᲝᲜᲐᲬᲘᲚᲔᲗᲐ ᲨᲔᲡᲐᲮᲔᲑ.

ᲙᲠᲔᲑᲘᲡ ᲛᲝᲜᲐᲬᲘᲚᲔᲝᲑᲐᲨᲘ ᲛᲘᲜᲘᲡᲢᲠᲗᲐ ᲡᲐᲑᲭᲝᲡ ᲞᲠᲔᲖᲘᲓᲘᲣᲛᲘᲡ ᲛᲔᲛᲑᲠᲔᲑᲘ ᲓᲐᲡᲐᲮᲔᲚᲔᲑᲣᲚᲘᲐᲜ ᲐᲠᲘᲜᲐ ᲒᲐᲛᲝᲪᲔᲣᲚᲘ ᲒᲘᲠᲩᲔᲚᲘ ᲛᲘᲜᲐᲩᲘᲜᲘᲡ ᲛᲘᲛᲐᲠᲗ.

ᲡᲐᲥᲐᲠᲗᲕᲔᲚᲝᲡ ᲡᲘᲐᲮᲚᲔ

23 ᲐᲒᲕᲘᲡᲢᲝ

ᲡᲐᲖᲔᲘᲛᲝ ᲙᲠᲔᲑᲐ ᲑᲣᲥᲐᲠᲔᲡᲢᲨᲘ

ᲑᲣᲥᲐᲠᲔᲡᲢᲘ. (საკვლევი). დღეს რუმინეთის დედაქალაქში გამართა ბუქარესტის საზოგადოებრიობის წარმომადგენელთა საზეიმო კრება, რომელიც ფაშისტური თანამეგობრობა ეულისაგან რუმინეთის განთავისუფლების 34-ე წლისთავს მიეძღვნა.

კრებას დაესწრნენ რუმინეთის კომპარტიის გენერალური მდივანი, რუმინეთის სოციალისტური რესპუბლიკის პრეზიდენტი ნ. ჩაუშესკუ, რუმინეთის სოციალისტური რესპუბლიკის მთავრობის პრემიერ-მინისტრი მ. მენესკუ, სხვა რუმინელი პარტიული და სახელმწიფო ხელმძღვანელები, საზოგადოებრიობის წარმომადგენლები.

შეკრებილთა წინაშე გამოვიდა ალბანეთის კომპარტიის წარმომადგენელმა ბ. ჩეკოლინმა, ალბანეთის ალბანეთის ალბანეთის

დიდ მეცნიერს ეძღვნება

განიხილავენ გარსთა თეორიის პრობლემებს

აკადემიკოსი ილია ვეკუა ეკუთვნოდა ჩვენი ქვეყნის გამორჩენილ სწავლულთა იმ სახელოვან პლეადას, რომელმაც შორს გაუთქვა სახელი საბჭოთა მათემატიკურ მეცნიერებას.

ლენინური და სახელმწიფო პრემიების ლაურეატის, სოციალისტური შრომის გმირის აკადემიკოს ილია ვეკუას გამოკვლევებმა უდიდესი წვლილი შეიტანა მათემატიკის მრავალ, როგორც თეორიულ, ისე გამოყენებითი დარგის განვითარებაში და გამდიდრა მსოფლიო მეცნიერების საგანძური.

აკადემიკოს ილია ვეკუას მეცნიერული ტალანტი საოცრად ერწყმოდა დიდი საზოგადოებრივი და პოლიტიკური მოღვაწეის, საბჭოთა მეცნიერების ორგანიზატორის და ახალგაზრდა მეცნიერთა ღირსეული თაობის აღმზრდელის ტალანტს.

მან შექმნა გარსთა თეორიის ახალი ეპოქიანები. მისი კვლევის დიაპაზონი იმდენად ფართო იყო, რომ მოიცავს თანამედროვე მათემატიკური ანალიზის მნიშვნელოვან ნაწილს, ხოლო მის მიერ მიღებული მეცნიერული შედეგები და კვლევის მეთოდები ბრწყინვალე გამოყენებას პოულობს მექანიკაში, ფიზიკაში, გეომეტრიაში, თანამედროვე ტექნიკის ბევრ დარგში. დიდი მეცნიერის ღვაწლის დაფასების, მისი ნათელი ხსოვნის უკვდავყოფის დადასტურებაა ისიც, რომ 22 აგვისტოს თბილისის ჭადრაკის სასახლეში მუშაობა დაიწყო ი. ვეკუას ხსოვნისადმი მიძღვნილმა თეორიულ და გამოყენებით, მექანიკაში საერთაშორისო კავშირის III საერთაშორისო სიმპოზიუმმა გარსთა თეორიის საკითხებზე. პირველი სიმპოზიუმი 1959 წელს მოეწყო ქალაქ დელფტში (ჰოლანდია), ხოლო მეორე — 1967 წელს კოპენჰაგენში (დანია).

სიმპოზიუმი შესაფერი სიტყვით გახსნა თეორიულ და გამოყენებით მექანიკაში სსრ კავშირის ეროვნული კომიტეტის თავმჯდომარის მოადგილემ, სსრ კავშირის მეცნიერებათა აკადემიის აკადემიკოსმა ლ. სედოვმა. სიმპოზიუმის მონაწილეებმა წუთიერი დუმილით პატივი სცეს აკადემიკოს ილია ვეკუას ხსოვნის. სიტყვები წარმოთქვეს თეორიულ და გამოყენებით მექანიკაში საერთაშორისო კავშირის პრეზიდენტმა პროფესორმა ფ. ნიორდსონმა (დანია), საქართველოს სსრ მინისტრთა საბჭოს თავმჯდომარის მოადგილემ ო. ჩერქეზიამ, თბილისის სახელმწიფო უნივერსიტეტის რექტორმა, პროფესორმა დ. ჩხიკვიძემ.

სიმპოზიუმის მუშაობაში, რომელზეც უყურადღება გამახვილდება გარსთა თეორიის საფუძვლებზე, არაწრფივ ეფექტებზე დრეკად გარსებში, გარსების არადრეკად ქცევაზე, სასრული ელემენტების გამოყენებაზე გარსთა თეორიაში და სხვა, მონაწილეობენ ცნობილი სწავლულები როგორც ჩვენი ქვეყნიდან, ასევე საზღვარგარეთიდან. 50 უცხოელი მეცნიერიდან სხდომებზე მოხსენებებს წაიკითხავს 30 მეცნიერი, რომლებიც ჩამოვიდნენ დიდი ბრიტანეთიდან, გერმანიის დემოკრატიული რესპუბლიკიდან, ამერიკის შეერთებული შტატებიდან, იაპონიიდან, კანადიდან, გერმანიის ფედერაციული რესპუბლიკიდან, ჰოლანდიიდან, დანიიდან, პოლონეთიდან, რუმინეთიდან და სხვა ქვეყნებიდან.

სიმპოზიუმი მოაწყვეს თეორიული და გამოყენებითი მექანიკის საერთაშორისო კავშირმა, სსრ კავშირის თეორიული და გამოყენებითი მექანიკის ეროვნულმა კომიტეტმა, საქართველოს სსრ მეცნიერებათა აკადემიის ი. რაზმაძის სახელობის მათემატიკის ინსტიტუტმა, თბილისის სახელმწიფო უნივერსიტეტის აკადემიკოს ი. ვეკუას სახელობის გამოყენებითი მათემატიკის ინსტიტუტმა.

სხდომები გრძელდება.

სიმპოზიუმი 28 აგვისტოს დაამთავრებს მუშაობას.

გ. დურგლიშვილი.

საქართველოს კურორტებზე

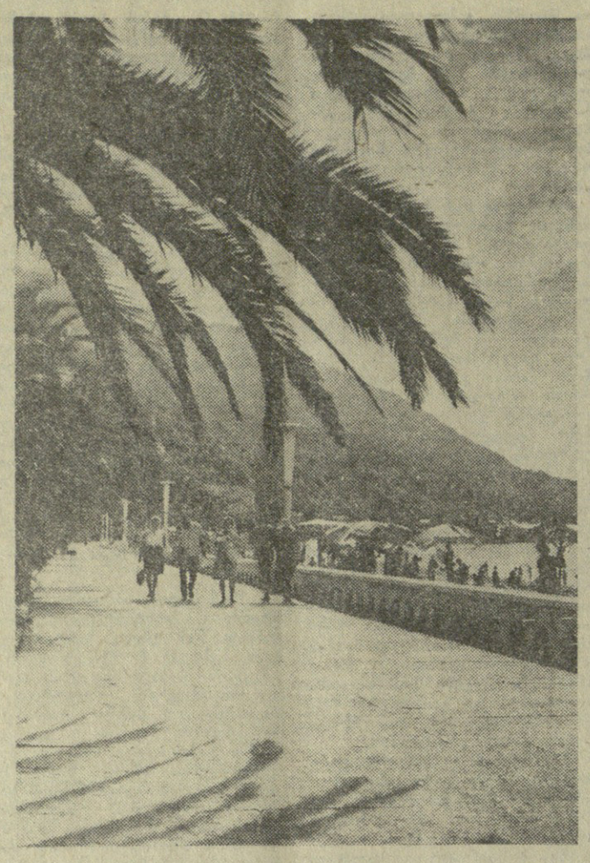

გაგრა, ზღვის სანატორიუმი.

ბ. მელიქიშვილის ფოტო.

მოგზაური წიგნები

საზღვარგარეთ სამოგზაუროდ — თეირანის საერთაშორისო ბაზრობაში მონაწილეობისათვის მეხუთედ გაიგზავნა ჩვენი რესპუბლიკის გამოცემლობების მიერ გამოშვებული წიგნები.

ბაზრობაზე საქართველოში წიგნის ბეჭდვის ხელოვნება წარმოდგენილი იქნება რუსთაველის „ვეფხისტყაოსნის“ ქართული, რუსული, გერმანული გამოცემებით, ქართული ანბანით, ფერადი ალბომით „ქართული ხელნაწერები“, ქართულ და სპარსულ ენებზე გამოცემული „სპარსული ქრესტომათიით“, „ბაზრობის სტუმრები გიეცნობიან ი. ბოგვერაძის, ა. წერეთლის, ვაჟა-ფშაველას, ა. ყაზბეგის, შ. არაგვისპირელის, გ. ტაბიძის ნაწარმოებთა გამოცემებს, ლ. გუდიაშვილის, ზ. წერეთლის, ა. ფოჩხუას ნაწარმოებთა რეპროდუქციების ალბომებს.

— როგორია მოთხოვნა ქართულ წიგნებზე ჩვენი ქვეყნის ფარგლებს გარეთ?

— ასეთი შეკითხვით მიმართა სანქინფორმის კორესპონდენტმა „საქწიგნის“ საექსპორტო განყოფილების გამგეს ა. კვეღაშვილს.

— თვითონ დარწმუნდით, — თქვა მან, — ან უცხოთის ის ფირმებმა მისამართები, სადაც ინ წიგნებზე განაცხადები მიიღეთ — ბულგარეთი, რუმინეთი, პოლონეთი, თბილისი, ფესტივალი, ამერიკის შეერთებული შტატები, საფრანგეთი.

— რომელი ქვეყნებიდან ელით ყველაზე მეტ შეკვეთებს?

— პირველ რიგში პოლონეთის სახალხო რესპუბლიკის დავასახელებ. ამ მოძმე ქვეყანაში წიგნებს ბანდეროლებით კი არ ვაგზავნით, როგორც ჩვეულებრივ, არამედ კონტეინერებით. მაგალითად, ახლახან გავგზავნეთ ა. ანტონოვსკაიას „დიდი მოურავის“ ხუთი ათასი ეგზემპლარი და სამი ათასი ცალი ქართული ხალხური ზღაპრები.

გამომცემლობა „განათლება“ ამთავრებს გერმანულ ენაზე ქართული ხალხური ზღაპრების კრებულის გამოცემას, რომლის ტირაჟი 50 ათასი ეგზემპლარია, მათგან 30 ათასი მოითხოვა გერმანიის ფედერაციულმა რესპუბლიკამ.

სხვადასხვა ქვეყნებიდან, განსაკუთრებით ინდოეთიდან, ინდონეზიიდან, ალბანეთიდან, ბულგარეთიდან, ჩეხოსლოვაკიიდან, ბელგიიდან, ინგლისიდან, ესპანეთიდან, ავსტრიიდან, ფინეთიდან, ბრაზილიიდან, ...