პროლეტარელებო ყველა ქვეყნისა, შეერთდით!

კომუნისტი

საქართველოს კომუნისტური პარტიის ცენტრალური კომიტეტის, საქართველოს სსრ უმაღლესი საბჭოსა და საქართველოს სსრ მინისტრთა საბჭოს ორგანო

КОМУНИСТ — ОРГАН ЦК КП ГРУЗИИ, ВЕРХОВНОГО СОВЕТА ГРУЗИНСКОЙ ССР И СОВЕТА МИНИСТРОВ ГРУЗИНСКОЙ ССР

1920 — 1978

გაზეთი გამოდის 1920 წლის 3 ივნისიდან

☐ პარასკევი 1 სექტემბერი 1978 წ. ☐ № 205 (17249) ☐ ფასი 2 კაპ.

მოგილოცავთ ახალ სასწავლო წელს!

ეს ... ბიბლიოთეკა

ეს ... ბიბლიოთეკა

ეს ... ბიბლიოთეკა

ცოდნისათვის!

სწავლა, შრომა!..

ᲖᲘᲐᲜᲘᲡᲛᲐᲕᲔᲑᲣᲚᲘ ზეიმია დღეს ქვეყნად, ზეიმი არა დასვენებით, არამედ შრომით. დღევანდელ ხიხარულსა და ღელვას თან ახლავს დაძაბულობის, პასუხისმგებლობის გრძნობა; ბევრი, ძალიან ბევრი ერთგვარ ხასიამოვნო შიშსაც კი განიცდის მისთვის უჩვეულო, ახალი მოვლენას დაწყებისას, თავის ცხოვრებაში მომხდარი ნაამაყო ცვლილებებისას. დღეს პირველად მიუჯდა მერხს ბავშვი, როგორც მოსწავლე, თუ ჯაბუკი პირველად ზის აუდიტორიაში, როგორც სტუდენტი; პირველად შევიდა ახალგაზრდა კლასში, როგორც მასწავლებელი, თუ პირველად გაიცილა პირმშო მშობელმა, — ამაღელვებელია, პასუხსაგებია, შეუცნობელის შეცნობის დასაწყისია ყოველივე ეს ადამიანის ცხოვრებაში.

ხიხარულით, მღელვარებით, კეთილი მოლოდინის ტკბილი განცდებით აღსავსეა დღეს ყოველი ადამიანი — დიდი თუ პატარა; ხალხი. მთელი ჩვენი ქვეყანა ზეიმობს ახალი ხასწავლო წლის დაწყებას და მოელის კიდევ მისგან კეთილ შედეგებს. დღეს ახალი, დიდი თესვა იწყება, რომ კვლავაც მოვიმკათ დიდი მოსავალი ცოდნისა, და არა მარტო ცოდნისა. ლენინიდ ილიას ძე ბრძანებდა გვასწავლის — არ არის და ვერც იქნება სწავლება, რომელიც მოწყვეტილია მოსწავლეთა ზნეობრივ სრულყოფას.

თანამედროვე პირობებში, როცა ადამიანისათვის საჭირო ცოდნის მოცულობა მკვეთრად და სწრაფად იზრდება, უკვე შეუძლებელია, რომ მთავარი ამედი დაამყარო გარკვეული რაოდენობის ფაქტების ათვისებაზე.

გუშინ ჩვენი რესპუბლიკის ყველა მოსწავლემ და სტუდენტმა, პედაგოგმა და აღმზრდელმა, დამრიგებელმა და პროფესორ-მასწავლებელმა, მშობელმა და მეელმ, საზოგადოებრიობამ მიიღო სწავლა-აღზრდის თაობაზე ახალი დიდმნიშვნელოვანი დოკუმენტი. ეს არის საქართველოს კომპარტიის ცენტრალური კომიტეტის, საქართველოს სსრ უმაღლესი საბჭოს პრეზიდიუმის, საქართველოს სსრ მინისტრთა საბჭოს, საქართველოს პროფსაბჭოს და საქართველოს ალკკ ცენტრალური კომიტეტის მიმართვა. მთელი ჩვენი ცოდნა და გარჯა — კომუნიზმს! — ასეთია მიმართვის დედააზრი.

განსხვავებულია წლევანდელი ხასწავლო წელი — იგი პირველია სსრ კავშირის ახალი კონსტიტუციის, კომუნიზმის მშენებელთა დიადი ჭარტიის მიღების, საქართველოს სსრ კონსტიტუციისა და აფხაზეთის და აჭარის ახს რესპუბლიკების კონსტიტუციების მიღების შემდეგ. ეს ჩვენ გვავალებს უველაფერი ვიღონოთ, რათა ახალმა ხასწავლო წელმა წარმატება მოუტანოს ჩვენს მოსწავლე და სტუდენტ ახალგაზრდობას, აღმზრდელთ მასწავლებლებს; მეათე ხუთწლედის დამკვრელური შრომის ხასწავლო წელმა, შემოქმედებითი შრომითა და სწავლით აღსავსემ. კიდევ მეტად უნდა გაამდიდროს ხულიერად, გამოაწრთოს მორალურად ჩვენი მოსწავლე და სტუდენტი ახალგაზრდობა.

ზოგადსაგანმანათლებლო სკოლები, პროფეხიულ-ტექნიკური, საშუალო სპეციალური და უმაღლესი სასწავლებლები რესპუბლიკის პარტიული ორგანიზაციის შეუნელებელი ყურადღებით არის გარემოსილი. ბოლო წლების მანძილზე პრინციპიულად შეიცვალა დამოკიდებულება აღზრდის პრობლემებისადმი. აღზრდისა და სწავლების პროცესი უფრო მჭიდროდ უკავშირდება კომუნისტური მშენებლობის პრაქტიკას, ცხოვრებას, იმ აქტუალურ ამოცანებს, რომლებსაც რესპუბლიკის კომუნისტები და მშრომელები წყვეტენ. არსებითი რაოდენობრივი და თვისებრივი ცვლილებები მოხდა სახალხო განათლებაში. რესპუბლიკაში ძირითადად დამთავრდა საყოველთაო საშუალო განათლებაზე გადასვლა. გაფართოდა და განმტკიცდა სკოლებისა და ხასწავლებლების მატერიალურ-ტექნიკური და ხასწავლო ბაზა.

საქართველოს სსრ კონსტიტუციაში ჩაწერილია განათლების უფლება. ამ უფლებას უზრუნველყოფს ყველა ხახეობის უფასო განათლება, ახალგაზრდობის საყოველთაო-სავალდებულო საშუალო განათლების განხორციელება, პროფესიულ-ტექნიკური, საშუალო სპეციალური და უმაღლესი განათლების ფართოდ განვითარება ცხოვრებასა და წარმოებასთან სწავლების კავშირის საფუძველზე. რესპუბლიკის 3817 ზოგადსაგანმანათლებელო სკოლაში 912757 მოსწავლე ეუფლება ცოდნას, აქედან მარტო საშუალო სკოლაში 773.160 მოსწავლეა, ოთხმოცი ათასზე მეტი პედაგოგ-მასწავლებელი ემსახურება მათს სწავლა-აღზრდას. მარტო 1400 ახალბედა მასწავლებელი წელს პირველად შევა კლასებში. 62669 მასწავლებელს უმაღლესი განათლება აქვს, პედაგოგებზე მუდმივად ზრუნავენ პარტია და მთავრობა, მთელი ახალგაზრდობა. ამის დადასტურებაა ის სახიამოვნო ფაქტიც, რომ რესპუბლიკაში მასწავლებელთა უკეთეს წარმომადგენლებს მინიჭებული აქვთ სოციალისტური შრომის გმირის სახელო წოდება. ეს მთელი ჩვენი სახალხო განათლების ჯილდოა, მისი დიდი დაფასებაა, რის პასუხადაც მასწავლებელთა არმიამ თავდადებით უნდა აშრომოს მოსწავლე ახალგაზრდობის სწავლა-აღზრდის პროცესის იმ მაღალ დონეზე დაყენებისათვის, როგორსაც მოითხოვს მასწავლებელთა სრულიად საკავშირო და საქართველოს სსრ IV ყრილობების გადაწყვეტილებანი, სკკპ ცენტრალური კომიტეტსა და სსრ კავშირის მინისტრთა საბჭოს 1972 წლის 22 დეკემბრის ცნობილი დადგენილება „ზოგადსაგანმანათლებლო სკოლის მოსწავლეთა სწავლებისა და აღზრდის და შრომისათვის მათი მომზადების სრულყოფის შესახებ“. რესპუბლიკის კომუნისტური პარტია და მთავრობა საპირველისექტემბრო მიმართვაში მიგვითითებენ: ახლა, როცა საშუალო განათლება საყოველთაო და სავალდებულო გახდა, განსაკუთრებით მაღლდება მასწავლებლის როლი მოზარდი თაობის კომუნისტურ აღზრდაში, ქალიშვილებისა და ჭაბუკების მტკიცე იდეური მრწამსის ფორმირებაში.

ხასწავლებლების პარტიული და კომკავშირული ორგანიზაციები თავიანთი კოლექტივების მებრძოლი ავანგარდი უნდა გახდნენ კომუნიზმის მომავალ მშენებელთა სწავლა-აღზრდის პროცესის მაღალ დონეზე დაყენების, პარტიის მიერ დასახული ამოცანების ნაყოფიერ გადაწყვეტაში მოსწავლე ახალგაზრდობის აქტიური მონაწილეობის საქმეში.

საქართველოს სსრ მასწავლებელთა IV ყრილობის მაღალი ტრიბუნიდან ჩვენ მოვისმინეთ პარტიის მოწოდება: „ამოცანა ის არის, რომ ჩვენ მოსწავლეებს უნდა შევაყვაროთ შრომის რომანტიკა, ვუჩვენოთ შრომის ავტორიტეტი. შრომის ფასი და მშვენიერება, შრომის მნიშვნელობა კომუნიზმის აშენებისათვის ბრძოლაში. მუშათა კლასის, კოლმეურნე გლეხობის, ინტელიგენციის გმირული შრომის მაგალითებზე უნდა აღვზარდოთ შრომისმოყვარე ახალგაზრდობა, რომელმაც მტკიცედ იცის, რომ ვერც მატერიალურ და ვერც სულიერ ღირებულებას ვერ შექმნი, თუ პატიოსნად და გმირულად არ იშრომე“. სწორედ ამ მითითების ნაშუნთ იღვწიან წელს ჩვენი სკოლები და სასწავლებლები. ზაფხულის არდადეგების დროს მოსწავლე და სტუდენტი ახალგაზრდობის შრომითი ბრიგადებისა და რაზმების პატრიოტულმა შემართებამ სამშობლოს ეკონომიკური ძლიერებისათვის ერთხელ კიდევ დაგვარწმუნა ახალგაზრდობის შრომითი აღზრდის დიდ სიკეთეში პიროვნების ჩამოსაყალიბებლად. არაფერი არ ამაღლებს ისე პიროვნებას, როგორც აქტიური ცხოვრებისეული პოზიცია, ხაზოგადოებრივი მოვალეობისადმი შეგნებული დამოკიდებულება, როცა სიტყვისა და საქმის ერთიანობა ხდება ქცევის ყოველდღიური ნორმა. ასეთი პოზიციის შემუშავება ზნეობრივი აღზრდის ამოცანაა.

ნორჩ თაობას, მოსწავლე და სტუდენტ ახალგაზრდობას ვასწავლოთ სწავლა, ვასწავლოთ შრომა, ჩავუნერგოთ სამშობლოს სიყვარული, რათა ამ სიყვარულითვე ოღვაწონ, იშრომონ სამშობლოსავე საკეთილდღეოდ, აშენონ მომავალი! — ასეთია დღეს ამოცანა.

საქართველოს საბჭოთა სოციალისტური რესპუბლიკის საჭიროებებისადმი სკკპ ცენტრალური კომიტეტის, მისი პოლიტბიუროს, პირადად ამხანაგ ლეონიდ ილიას ძე ბრეჟნევის დაუცხრომელი ზრუნვით და ყურადღებით შექმნილ ხელსაყრელ პოლიტიკურ, ეკონომიკურ და მორალურ-ფსიქოლოგიურ პირობებში ჩვენი სკოლები და სასწავლებლები მდიდარი ხულის, მორალურად გამოწრთობილ, კომუნისტური მომავლის ნათელი იდეალების, კომუნისტური პარტიისა და საბჭოთა ხალხის საქმის ერთგულ ახალგაზრდობის უნდა ზრდიდნენ.

დიე, ეს სასწავლო წელიც ამ დიდი მიზნის განხორციელების სამსახურში იდგეს!

ᲩᲕᲔᲜ „ᲮᲣᲗᲔᲑᲖᲔ“ ᲕᲘᲡᲬᲐᲕᲚᲝᲗ!

ხ. ᲯᲘᲚᲐᲫᲘᲡ ფოტოტტიუდი.

ᲙᲝᲛᲣᲜᲘᲡᲢᲣᲠᲘ პარტია და საბჭოთა მთავრობა მაღალ შეფასებას აძლევენ პროფესიულ-ტექნიკურ განათლებას, რომელიც ხახალხო მეურნეობისათვის კვალიფიკაციურ მუშათა მომზადების ძირითადი სკოლა გახდა და მნიშვნელოვანი წვლილი შეაქვს ახალგაზრდობის საყოველთაო-სავალდებულო საშუალო განათლების განხორციელებაში.

თბილისის 27-ე პროფტექნიკური ხასწავლებლის ბევრი აღზრდილი შრომობს ფეხსაცმლის ფაბრიკა „ისანში“. მომავალ მუშებს აქ პროფესიას ასწავლიან გამოცდილი ოსტატები, მათს შორის არის ცნობილი გამომჭრელი, სახელმწიფო პრემიის ლაურეატი გივი რიმნიხთაველი.

ᲮᲣᲠᲐᲗᲨᲘ: გ. რიმნიხთაველი მოსწავლეებს ა. შანყულაშვილსა და გ. მელაძეს ასწავლის ტყავის გამოჭრას.

გ. ᲮᲐᲜᲐᲘᲐᲡ ფოტო.

ᲐᲮᲐᲚᲘ კონსტიტუციაᲐ ქალიშვილებსა და ჭაბუკებს განათლების უფლებას რომ ანიჭებს, მოუწოდებს უფრო კარგად იხწავლონ, უფრო მუყაითად და გულმოდგინედ დაეუფლონ ხაზოგადოებრივ მეცნიერებათა და ბუნებისმეტყველებას, ტექნიკის საფუძვლებს, რათა გახდნენ კომუნისტური ხაზოგადოების აქტიური მშენებლები. ეს ხახეგაბრწყინებული ჭაბუკები და ქალიშვილები სიხარულით შეადგენენ ცოდნის თეორი ტაძრის — თბილისის ხახელმწიფო უნივერსიტეტის კარს.

ᲮᲣᲠᲐᲗᲨᲘ: (მარცხნიდან) — ა. ეხებუა, ლ. ხორბალაძე, ნ. ჩიკვაიძე, მ. შანავა, ბ. ქირია, გ. მატუშევხკაია და გ. კორვალიძე.

გ. ᲑᲝᲒᲝᲠᲘᲐᲡ ფოტო.

ᲘᲡᲬᲐᲕᲚᲔ, ᲡᲬᲐᲕᲚᲘᲡ ᲛᲫᲔᲑᲜᲔᲚᲝ!

ᲬᲐᲠᲡᲣᲚᲘ, ᲐᲬᲛᲧᲝ ᲓᲐ ᲛᲝᲛᲐᲕᲐᲚᲘ...

ᲐᲮᲐᲚᲘ სასწავლო წლის დაწყება — პირველი სექტემბერი მეტად დიდი მოვლენაა სახალხო განათლების ფრონტზე, ამიტომ ნება მიბოძეთ „კომუნისტის“ ფურცლებიდან საქართველოს უმაღლესი სკოლებისა და საშუალო სპეციალური სასწავლებლების სახელით მივმართო რესპუბლიკის ყველა მოსწავლეს, პედაგოგებს, პროფესორ-მასწავლებლებს, აღმზრდელებს, რომლებიც ძალას, ენერგიას, ნიჭს, უნარს არ იშურებენ საბჭოთა ახალგაზრდობის სწავლა-აღზრდისათვის!

ჩვენ ბევრი გვაქვს ერთად გასაკეთებელი საქმე, ერთად გადასაწყვეტი საბრძოლო ამოცანა!

ყველამ იცის, ჩვენ ურიგოდ როდი ვმუშაობდით მეათე ხუთწლედის განვლილ პერიოდში, მაგრამ სიტყვა მივცეთ პარტიას, მთავრობას, რომ უკეთ ვიმუშავებთ მომავალში!

ჩვენ უნდა აღვზარდოთ მეცნიერების საფუძვლებსა და თვით მეცნიერებას ღრმად დაუფლებული ახალგაზრდა ადამიანები, რომლებიც შეძლებენ წარმატებით განაგრძონ დიდი ლენინის ანდერძის შესრულება — ისწავლონ და იშრომონ, წარმატებით განაგრძონ კომუნიზმის გრანდიოზული მშენებლობა!

პირველ სექტემბერს თვალს ვავლებთ წარსულში ნამუშევარსაც, ვაანალიზებთ, განვაზოგადებთ ხოლმე გაწეული მუშაობის შედეგებს. ანალიზი და მომავლის ყოველმხრივ ნათლად გათვალისწინება კიდევ უფრო წაგვწევს წინ. წარსული, აწმყო და მომავალი — ეს სამი ასპექტი, მუდამ თან ახლავს სწავლა-აღზრდის დიდსა და მრავალმხრივ პროცესს.

თქვენზე ბევრია დამოკიდებული სოციალიზმის ახალგაზრდა თაობის უანგარო აღმზრდელო-მასწავლებლებო!

აკადემიკოსი ᲒᲘᲝᲠᲒᲘ ᲯᲘᲑᲚᲐᲫᲔ,

საქართველოს სსრ უმაღლესი და საშუალო სპეციალური განათლების მინისტრი.

ᲪᲝᲓᲜᲐ ᲫᲐᲚᲐᲐ

ᲧᲝᲕᲔᲚ ახალ სასწავლო წელს ახალი სიხარული და საზრუნავი მოაქვს. გამონაკლისი არც წლევანდელი წელია. ჩვენი ახალი კონსტიტუციით საშუალო სკოლის დამთავრება გამოცხადებულია სავალდებულო უფლებად და მოვალეობად ყველა ახალგაზრდისათვის. ამასთან დაკავშირებით იზრდება ის მოთხოვნებიც, რომლებსაც ქვეყანა და ხალხი უყენებს სკოლას.

ცოდნის დაუფლება თეორიულად და პრაქტიკულად ჩვენი სკოლის ძირითადი ამოცანაა, მაგრამ ეს ამოცანა ცალკე როდი არსებობს. მთავარი ის არის, რომ მისი შესრულება ორგანულად შეეხამოს თითოეული თქვენგანის აღზრდას მაღალი იდეური სულისკვეთებით, უამისოდ ცოდნა დაფარული საუნჯეა, უსარგებლო და გამოუსადეგარი. ეს მტკიცედ უნდა შეიგნოს ახალგაზრდობამ და ყოველ ჟამს იმაზე უნდა ფიქრობდეს, თუ როგორ გამოიყენოს სკოლაში შეძენილი ცოდნა თავისი ქვეყნის საკეთილდღეოდ, თავისი ხალხის ინტერესებისათვის. ცოდნა ძალაა.

დედანა სულია სკოლისა, დედაენა გონების გახსნის სახსარია, გვასწავლიან ჩვენი ქვეყნის სასახელო შვილები ილია ჭავჭავაძე და იაკობ გოგებაშვილი, და მას მეტი პატივისცემა სჭირდება. დედაენა, მშობლიური ლიტერატურა არა. მარტო სასწავლო საგნებია, არამედ სწავლების ენაც არის; ვინც კარგად არ სწავლობს დედაენას, შეუძლებელია კარგად შეისწავლოს სხვა საგნები. ეს კი გვავალებს ღრმად ვსწავლობდეთ დედაენას და თვალსაჩინოვით ეუფლთხლეებოდეთ მას.

საბჭოთა ხალხების თანაცხოვრების პირობებში გადამწყვეტი მნიშვნელობა აქვს დიდი რუსი ხალხის ენის, რუსული ენის შესწავლას, და ეს მარტო იმიტომ კი არა, რომ საბჭოთა ხელხების ურთიერთობის იარაღს წარმოადგენს, არამედ იმიტომაც, რომ ჩვენს პირობებში რუსული ენის კარგად ცოდნის გარეშე შეუძლებელია ფართოდ დაეუწყოთ ცოდნის საუნჯეს.

პროფესორი ᲣᲨᲐᲜᲘ ᲝᲒᲝᲚᲐᲫᲔ,

საქართველოს სსრ განათლების მინისტრის მოადგილე.

ᲡᲘᲜᲯᲘᲡᲘ ᲰᲘᲠᲗᲣᲤᲜᲔᲑᲘᲡᲐ

ᲒᲣᲨᲘᲜ პრესაში გამოქვეყნებულმა რესპუბლიკის პარტიისა და მთავრობის მიმართვამ სწავლა-აღზრდის თაობაზე შთამაგონა ეს სტრიქონები:

სსრ კავშირის ახალი კონსტიტუციის — კომუნიზმის მშენებელთა ამ დიადი ქარტიის, საქართველოს სსრ და აფხაზეთისა და აჭარის ასს რესპუბლიკების კონსტიტუციების მიღების შემდეგ პირველს — წლევანდელ სასწავლო წელს განსაკუთრებული შრომა გემართებს. **ძვირფასო პედაგოგებო, პატივცემულო პროფესორ-მასწავლებლებო, ხალმედო მოსწავლე და სტუდენტო ახალგაზრდებო!** ბევრითა სწავლებით, თავდადებული შრომით მხარი მიეცეთ რესპუბლიკის პარტიისა და მთავრობის დიდ ღვაწლს, კომუნიზმის მშენებელი ხალხის გმირულ შემართებას სამშობლო კუთხის შემდგომი აყვავებისა და ეკონომიკური ძლიერებისათვის.

ყველასათვის ცხადი და გასაგებია სკოლის ღვაწლი და დამსახურება მომავალი თაობის აღზრდაში. ის დიდი პატრიოტული საქმეა, ჩვენი ქვეყნის საკეთილდღეოდ გაწეული. მინდა ვუსურვო ჩვენს მასწავლებლებს, განაგრძონ გზა იაკობ გოგებაშვილისა, რათა ჩვენს ახალგაზრდობას ცოდნაც მიაწოდონ და სპეტაკი მორალის, ნათელ სინდისის მქონე პიროვნებაც ჩამოაყალიბონ.

აკადემიკოსი ᲐᲕᲚᲘᲐᲜᲘ ᲯᲣᲠᲐᲑᲐᲨᲕᲘᲚᲘ.

ᲘᲡᲬᲐᲕᲚᲔ, ᲡᲬᲐᲕᲚᲘᲡ ᲛᲫᲔᲑᲜᲔᲚᲝ!

ᲗᲥᲕᲔᲜ, ᲩᲕᲔᲜᲝ ᲛᲝᲛᲐᲕᲐᲚᲝ!..

ᲞᲘᲠᲕᲔᲚᲘ სექტემბერს პირველად შეაღებენ სკოლის კარს ჩვენი პატარები, ასე გულისფანცქალით რომ ელოდნენ დღევანდელი დღის დადგომას. ასევე პირველად გადაბიჯებენ უმაღლესი სასწავლებლის ზღურბლს პირველკურსელები, რჩეულთა შორის რჩეულნი.

თქვენ, ჩვენმა მომავალმა ცვლამ, იმისათვის, რომ გახდეთ ჩვენი კომუნისტური საზოგადოების აქტიური მშენებლები, დროის დაუკარგავად აქედანვე მტკიცედ შეიგნოთ, საჭიროა დაეუფლოთ ცოდნის მწვერვალებს, ამისათვის კი უწინარეს ყოვლისა საჭიროა სხვადასხვა მეცნიერების საფუძვლიანი შესწავლა. მხოლოდ ეს მოგცემთ საშუალებას თქვენ, დღევანდელ მოსწავლეებსა და სტუდენტებს, გადალახოთ შრომითი ცხოვრების დაწყებისას წამოჭრილი ყოველგვარი სიძნელეები და დაბრკოლებები, იმოგოთ თქვენი ადგილი ცხოვრებასა და საზოგადოებაში, რათა მეტი სარგებლობა მოუტანოთ მას.

ყოველივე ამას საფუძველი დღეიდანვე უნდა ჩაუყაროთ. ამ დღეს კი ყოველთვის საზეიმო ელფერი დაჰკრავს. ასე იყო ჩემს ბავშვობაში, ასეა ახლაც. დღევანდელი დღე არა მარტო თქვენი, არამედ თქვენი აღმზრდელი პედაგოგების ზეიმიც არის. ამიტომ არ შეიძლება მადლობა არ უთხრათ მათ დღეს იმ დიდი ამაგისათვის, რაც ჩვენ — მშობლებს დაგვდეს თავის დროზე და რასაც თქვენი — ჩვენი შვილების აღზრდისათვის გასწევენ მომავალში.

ᲖᲣᲠᲐᲑ ᲡᲐᲠᲐᲚᲘᲫᲔ.

საწარმოო გაერთიანება „ჩარხმშენებლის“ ხარატი, სოციალისტური შრომის გმირი, სსრ კავშირის უმაღლესი საბჭოს დეპუტატი.

ᲐᲦᲛᲖᲠᲓᲔᲚᲘ — ᲛᲗᲔᲚᲘ ᲥᲕᲔᲧᲐᲜᲐ

ᲓᲦᲔᲡᲐᲡᲬᲐᲣᲚᲘ ბევრი არსებობს. მათგან გამოწვეული სიხარული ბევრნაირია. მაგრამ დღევანდელი ლამაზი და ნათელი დღე — პირველი სექტემბერი მაინც სრულიად სახალხო, ეროვნულად საყოველთაო დღესასწაულია.

რეკს სექტემბრის ზარები, სკოლა კვლავ უხმობს თავის აღსაზრდელებს, პიონერებსა და მოსწავლეებს, ჭაბუკებსა და ქალიშვილებს. ისინი საზაფხულო არდადეგებს პიონერთა ბანაკებში, ტურისტულ ლაშქრობებში, სოფლად, ტოლ-მეგობრებში ატარებდნენ, ისვენებდნენ, იკეთებდნენ სხეულს, მონაწილეობდნენ მოსწავლეთა შრომითი რაზმების უაღრესად სასარგებლო საქმიანობაში, მათი აღმზრდელი პედაგოგები კი ამ დროს იმაზე ზრუნავდნენ, რომ პირველი სექტემბრისათვის კიდევ უფრო გალამაზებული დაეხვედრებინათ მოსწავლეებისათვის მშობლიური სკოლა, დერეფნები და კლას-კაბინეტები, განმტკიცებინათ სკოლის მატერიალურ-ტექნიკური ბაზა.

როდესაც საამაყოა ყველა ჩვენთაგანისათვის მშობლიური კომუნისტური პარტიისა და მთავრობის ყოველდღიური ზრუნვა სკოლაზე, ბავშვებზე. დღეიზი „ყველაფერი საუკეთესო — ბავშვებს“ — ჩვენ თვალწინ და ჩვენივე მონაწილეობით ხორციელდება. დღეს ათასობით მოსწავლე მიუჯდება ახალ მერხს. გადაშლის ახალ წიგნს, ბევრი ახალი სკოლის შენობაში კი პირველად დაირეკება სასკოლო ზარი. ყველაფერი ეს და ბევრი სხვა სიკეთე მოუტანა ჩვენს სკოლას იმ დიდმა, ეროვნულად მშობლიურმა ზრუნვამ, რომელსაც მოსწავლე ახალგაზრდობისათვის განსაკუთრებით ბოლო წლების მანძილზე იჩენს საქართველოს კომუნისტური პარტია.

სექტემბრის ზარები რეკს. ცხოვრების ერთი საფეხურით მაღლდება მოსწავლე ახალგაზრდობის ცოდნის თვალსაწიერი, უბრუნდებიან მშობლიური სკოლის კედლებს მზით გარეცხილი, შრომაში ნაწრთობი, ზაფხულის მხიარული დღეებით გულანჯერი გოგო-ბიჭები; ისევ წიგნი და რვეული, სახაზავი და ფარგალი გახდება მათი მრჩეველი და მეგობარი ცოდნის მწვერვალებისაკენ მიმავალ გზაზე, რომ მომავალში ქვეყნის სასახელო შვილებად დაიზარდონ, რომ „უკან რჩეს კვალი განათლებული“.

პარტიისა და მთავრობის ესოდენ ზრუნვას ჩვენმა სკოლამ სწავლა-აღზრდის პროცესში ახალი წარმატებებით უნდა უპასუხოს. ამიტომაც დღევანდელი დღე და მთელი ეს სასწავლო წელი ბევრ რამეს გვაკალებს ჩვენ, პედაგოგებს.

მასწავლებლეზე პარტიისა და მთავრობის, სამშობლოს უანგარო ზრუნვის მაგალითია ისიც, რომ მე, ქართლის ერთ-ერთი სოფლის სკოლის პედაგოგმა, ქართული ენისა და ლიტერატურის მასწავლებელმა ჩემი თავდადებული შრომისათვის მიგიღე სოციალისტური შრომის გმირის სამატიო წოდება. ამხანაგმა ლ. ი. ბრეჟნევმა დიდი ამოცანები დაუსახა სკოლას. მან ისე უნდა აღზრდოს ახალგაზრდობა, რომ ცხოვრების ფართო გზაზე გასული მტკიცედ ფლობდეს მეცნიერული და პოლიტიკური ინფორმაციის ძძლავრ ნაკადში გარკვევის უნარ-ჩვევებს, თავის მხრივ კი სკოლამ სწავლებისა და აღზრდის მეთოდები შეუსაბამოს თანამედროვეობის გაზრდილ მოთხოვნებს, რაც ისევ თანამედროვეობასთან და ცხოვრებასთან მჭიდრო კავშირით არის შესაძლებელი.

სწორედ ამიტომაც ითქვა საქართველოს სსრ მასწავლებელთა IV ყრილობაზე, რომლის მუშაობაში მონაწილეობის პატივი მეც მხვდა წილად, როგორც ფილოლოგმა, ერთ მარტოოდენ სკოლის, მასწავლებლის მცდელობა არ კმარა იმისათვის, რომ მიზანს მივაღწიოთ. მშობლები, შრომითი კოლექტივები, საზოგადოებრიობა აქტიურად უნდა იღვწოდნენ ამ ყველაზე მამულიშვილური საქმის წარმატებით გადაწყვეტისათვის. სწორედ საზოგადოებრიობა დგას ამ სამკუთხედის წვეროზე, რომლის ფუძეში სკოლა და ოჯახი.

რა უნდა ვუთხრა დღეს მოსწავლე ახალგაზრდობას? — გამიძახეს ერთმა სათქვეფლის უკეთ გამოხატვა, ვიდრე ეს ჩამოყალიბებულია რესპუბლიკის პარტიისა და მთავრობის მიმართვაში, გუშინ პრესაში რომ გამოქვეყნდა და ყველა პედაგოგის, მშობლის, მოსწავლის, სტუდენტის, მთელი საზოგადოებრიობის საუკეთესო მრჩეველია, სახელმძღვანელო დოკუმენტია.

დიდ დღესასწაულს — პირველ სექტემბერს, სწავლის დაწყებას ვუფლოცავ ჩვენი რესპუბლიკის ქალიშვილებსა და ჭაბუკებს, მათს ამაგდარ აღმზრდელ მასწავლებლებს!

ᲜᲐᲓᲘᲐ ᲡᲐᲛᲜᲘᲐᲨᲕᲘᲚᲘ,

გორის რაიონის შინდისის საშუალო სკოლის მასწავლებელი, სოციალისტური შრომის გმირი.

ᲣᲙᲐᲜ ᲠᲩᲔᲡ ᲙᲕᲐᲚᲘ ᲒᲐᲜᲐᲗᲚᲔᲑᲣᲚᲘ

ᲘᲡᲬᲐᲕᲚᲔ, ᲡᲬᲐᲕᲚᲘᲡ ᲛᲫᲔᲑᲜᲔᲚᲝ!

ᲗᲥᲕᲔᲜ, ᲩᲕᲔᲜᲝ ᲛᲝᲛᲐᲕᲐᲚᲝ!..

ᲞᲘᲠᲕᲔᲚᲘ სექტემბერს პირველად შეაღებენ სკოლის კარს ჩვენი პატარები, ასე გულისფანცქალით რომ ელოდნენ დღევანდელი დღის დადგომას. ასევე პირველად გადაბიჯებენ უმაღლესი სასწავლებლის ზღურბლს პირველკურსელები, რჩეულთა შორის რჩეულნი.

თქვენ, ჩვენმა მომავალმა ცვლამ, იმისათვის, რომ გახდეთ ჩვენი კომუნისტური საზოგადოების აქტიური მშენებლები, დროის დაუკარგავად აქედანვე მტკიცედ შეიგნოთ, საჭიროა დაეუფლოთ ცოდნის მწვერვალებს, ამისათვის კი უწინარეს ყოვლისა საჭიროა სხვადასხვა მეცნიერების საფუძვლიანი შესწავლა. მხოლოდ ეს მოგცემთ საშუალებას თქვენ, დღევანდელ მოსწავლეებსა და სტუდენტებს, გადალახოთ შრომითი ცხოვრების დაწყებისას წამოჭრილი ყოველგვარი სიძნელეები და

ᲗᲣ ᲔᲫᲔᲑ ᲒᲔᲛᲝᲕᲜᲔᲑᲐᲡᲐ...

ᲡᲐᲑᲭᲝᲗᲐ კავშირის კომუნისტური პარტიის ცენტრალური კომიტეტის ივლისის პლენუმმა სოფლის მეურნეობის შემდგომი აღმავლობის ნათელი პროგრამა რომ შეიმუშავა, ახალგაზრდობის დიდი წვლილის შეტანაც გითვალისწინა.

ჩვენმა დიდებულმა წინაპარმა ოცდაათ გურამიშვილმა ჩინებულად თქვა — ჯერ მწარე ჭამე, კვლავ ტკბილი, თუ ეძებ გემოვნებასაო. მიზნის მიღწევას მაშინ აქვს ფასი, თუ სიძნელეებს ვეუკაცურ შემართებით, შრომით და მხოლოდ შრომით დავლაშქრავთ. მართალი უნდა თქვას კაცმა, სოფლად შრომა იოლი არ არის, მაგრამ ჩვენი სოფლის გამოჩენილი კომუნარის კობა ჩოხელისა არ იყოს, ეფეკაცი ის არის, ვინც სიძნელეებს არ შეუშინდება.

ავიღოთ თუნდაც ჩვენი სოფლის მაგალითი. ზემო ქედის კოლმეურნეობაში ყოველი სიკეთე ახალგაზრდების ენერგიული შრომით იქმნება. შრომის ხიყვარულს ჩვენი გამრჯე მშრომელები თავიანთი პირადი მაგალითით უნერგავენ შვილებს. რვა კლასის დამთავრებისთანავე (ზოგი უფრო ადრეც) მშობლები თავიანთ პირველ ყოველდღიურ ზრუნვა სკოლაზე, ბავშვებზე. დღეიზი „ყველაფერი საუკეთესო — ბავშვებს“ — ჩვენ თვალწინ და ჩვენივე მონაწილეობით ხორციელდება. დღეს ათასობით მოსწავლე მიუჯდება ახალ მერხს. გადაშლის ახალ წიგნს, ბევრი ახალი სკოლის შენობაში კი პირველად დაირეკება სასკოლო ზარი. ყველაფერი ეს და ბევრი სხვა სიკეთე მოუტანა ჩვენს სკოლას იმ დიდმა, ეროვნულად მშობლიურმა ზრუნვამ, რომელსაც მოსწავლე ახალგაზრდობისათვის განსაკუთრებით ბოლო წლების მანძილზე იჩენს საქართველოს კომუნისტური პარტია.

სექტემბრის ზარები რეკს. ცხოვრების ერთი საფეხურით მაღლდება მოსწავლე ახალგაზრდობის ცოდნის თვალსაწიერი, უბრუნდებიან მშობლიური სკოლის კედლებს მზით გარეცხილი, შრომაში ნაწრთობი, ზაფხულის მხიარული დღეებით გულანჯერი გოგო-ბიჭები; ისევ წიგნი და რვეული, სახაზავი და ფარგალი გახდება მათი მრჩეველი და მეგობარი ცოდნის მწვერვალებისაკენ მიმავალ გზაზე, რომ მომავალში ქვეყნის სასახელო შვილებად დაიზარდონ, რომ „უკან რჩეს კვალი განათლებული“.

პარტიისა და მთავრობის ესოდენ ზრუნვას ჩვენმა სკოლამ სწავლა-აღზრდის პროცესში ახალი წარმატებებით უნდა უპასუხოს. ამიტომაც დღევანდელი დღე და მთელი ეს სასწავლო წელი ბევრ რამეს გვაკალებს ჩვენ, პედაგოგებს.

მასწავლებლეზე პარტიისა და მთავრობის, სამშობლოს უანგარო ზრუნვის მაგალითია ისიც, რომ მე, ქართლის ერთ-ერთი სოფლის სკოლის პედაგოგმა, ქართული ენისა და ლიტერატურის მასწავლებელმა ჩემი თავდადებული შრომისათვის მიგიღე სოციალისტური შრომის გმირის სამატიო წოდება.

ᲜᲐᲓᲘᲐ ᲡᲐᲛᲜᲘᲐᲨᲕᲘᲚᲘ,

გორის რაიონის შინდისის საშუალო სკოლის მასწავლებელი, სოციალისტური შრომის გმირი.

ᲘᲡᲬᲐᲕᲚᲔ, ᲡᲬᲐᲕᲚᲘᲡ ᲛᲫᲔᲑᲜᲔᲚᲝ!

ᲗᲥᲕᲔᲜ, ᲩᲕᲔᲜᲝ ᲛᲝᲛᲐᲕᲐᲚᲝ!..

ᲞᲘᲠᲕᲔᲚᲘ სექტემბერს პირველად შეაღებენ სკოლის კარს ჩვენი პატარები, ასე გულისფანცქალით რომ ელოდნენ დღევანდელი დღის დადგომას. ასევე პირველად გადაბიჯებენ უმაღლესი სასწავლებლის ზღურბლს პირველკურსელები, რჩეულთა შორის რჩეულნი.

თქვენ, ჩვენმა მომავალმა ცვლამ, იმისათვის, რომ გახდეთ ჩვენი კომუნისტური საზოგადოების აქტიური მშენებლები, დროის დაუკარგავად აქედანვე მტკიცედ შეიგნოთ, საჭიროა დ

მშვიდობის საერთაშორისო დღე

1 სექტემბერს პლანეტის პროგრესული საზოგადოებრიობა ფართოდ აღნიშნავს მშვიდობის საერთაშორისო დღეს — ყველა კეთილი ნების ადამიანის ომისსაწინააღმდეგო გამოსვლების დღეს.

მშვიდობის მომხრეთა მოძრაობის — ამჟამად ნამდვილად საყოველთაო-სახალხო მოძრაობის მონაწილეებს განსაკუთრებით ახარებთ იმის შეგნება, რომ ამ მოძრაობამ არსებობის 30 წლის მანძილზე ბევრი რამ გააკეთა მსოფლიო კონფლიქტის თავიდან აცილებისათვის, ხალხთა შორის თანამშრომლობის განმტკიცებისათვის, თქვა საკდესის კორესპონდენტთან საუბარში საბჭოთა კავშირის მშვიდობის დაცვის კომიტეტის თავმჯდომარის პირველმა მოადგილემ აკადემიკოსმა ე. კ. ფედოროვმა.

სამოცდაათიანი წლები დიდი ძვრებით აღინიშნა საერთაშორისო ურთიერთობაში, დაძაბულობის შენელების პოზიტიური გავლენით სხვადასხვა საზოგადოებრივი წყობილების სახელმწიფოთა თანამშრომლობის მოგვარებაზე.

ეს უწინარეს ყოვლისა, მშვიდობის მტკიცე პოლიტიკის, ჩვენი პარტიის ცენტრალური კომიტეტის, ცენტრალური კომიტეტის პოლიტბიუროსა და მისი მეთაურის ამხანაგ ლ. ი. ბრეჟნევის თანამიმდევრული და დაუცხრომელი საქმიანობის შედეგია.

წარმატებანი დაძაბულობის შენელების განმტკიცების გზაზე აშინებთ დასავლეთის ქვეყნების ყველაზე რეაქციულ პოლიტიკურ წრეებს, რომლებსაც არ სურთ ცნონ დღევანდელობის პოზიტიური რეალობანი, ცდილობენ შეაფერხონ გამალებული შეიარაღების შემცირების დაწყებული პროცესი. ამიტომ საჭიროა გამოვიჩინოთ სიფხიზლე და განვამტკიცოთ მთელი მშვიდობისმოყვარე ძალების ერთიანობა დაძაბულობის შენელების მტრების ხრიკების ჩასაფუშად.

განუხრელად იზრდება ფართო საზოგადოებრივი ძალების ბრძოლა თანამედროვეობის საკვანძო პრობლემის — განიარაღების პრობლემის გადაწყვეტისათვის.

ამას, თუ რამდენად შეესაბამება მშვიდობის იდეები ხალხის უფართოესი მასების მისწრაფებებს, მოწმობს მთელ მსოფლიოში გაჩაღებული მძლავრი საპროტესტო კამპანია იმ გეგმების წინააღმდეგ, რომ ნატოს ქვეყნები შეიარაღდნენ მასობრივი მოსპობის ახალი საზიანის იარაღით — ნეიტრონული ბომბით. ხალხის მასების მტკიცე გადაწყვეტილება — გააძლიერონ ბრძოლა მშვიდობისათვის, დაძაბულობის შენელების პოზიტიური გავლენით სხვადასხვა საზოგადოებრივი წყობილების სახელმწიფოთა თანამშრომლობის მოგვარებაზე,

ეს უწინარეს ყოვლისა, მშვიდობის მტკიცე პოლიტიკის, ჩვენი პარტიის ცენტრალური კომიტეტის, ცენტრალური კომიტეტის პოლიტბიუროსა და მისი მეთაურის ამხანაგ ლ. ი. ბრეჟნევის თანამიმდევრული და დაუცხრომელი საქმიანობის შედეგია.

ირანის ახალი მთავრობა

თეირანი. (საკდესი). როგორც უკვე ვიუწყებოდით, აქ შეიქმნა ახალი მთავრობა, რომელსაც პრემიერ-მინისტრი ჯაფარ შარიფ-იმამი მეთაურობს. ახალმა პრემიერმა დაიკავეს მისი კაბინეტის ყველა ძირითადი პოსტი. არ შეცვლილა მხოლოდ სამხედრო მინისტრი გენერალი აზიმი და ეკონომიკისა და ფინანსთა მინისტრი იეგანე. საგარეო საქმეთა მინისტრად დაინიშნა ამირ ხოსროვ აფშარ-ყაზემლუ, შინაგან საქმეთა მინისტრად — ფანდარმერიის უფროსი გენერალი ამას ყარაბაღი.

პრესა აშუქებს ამუზგარის წინანდელი მთავრობის გადადგომას და გამოთქვამს აზრს, რომ ამ უკანასკნელმა ვერ შეძლო „საერთო ენა“ გამოეძებნა ოპოზიციასთან, და, კერძოდ, ყუმის, თავრიზის, ისპაანისა და სხვა ქალაქების რელიგიურ მოღვაწეებთან, რის შედეგად ბევრ შაოგანში მთავრობის საწინააღმდეგო გამოსვლები მოეწყო.

სოციალიზმის ქვეყნებთან ერთად

აბდელ ფათაჰ ისმაილის განცხადება

ადენი. (საკდესი). ეროვნული ფრონტის გაერთიანებული პოლიტიკური ორგანიზაციის ერთ-ერთი მთავარი მიზანი მუდამ იყო და არის მეგობრობისა და თანამშრომლობის ურთიერთობის განვითარება და განმტკიცება სოციალისტურ ქვეყნებთან, განაცხადა ეროვნული ფრონტის გაერთიანებული პოლიტიკური ორგანიზაციის ცენტრალური კომიტეტის გენერალურმა მდივანმა აბდელ ფათაჰ ისმაილმა.

აქ სახლვარგარეთ მოსწავლე ეროვნული პარტიული კადრების წინაშე გამოსვლის დროს მან აღნიშნა, რომ ამჟამად იემენის სახალხო დემოკრატიულ რესპუბლიკაში ემზადებიან ახალი ტიპის ავანგარდული პარტიის — მეცნიერული სოციალიზმის პარტიის შექმნისათვის. მისი საქმიანობა, ხაზი გაუსვა აბდელ ფათაჰ ისმაილმა, განხორციელდება მსოფლიო რევოლუციური მოძრაობის ფარგლებში.

ეროვნული ფრონტის გაერთიანებული პოლიტიკური ორგანიზაციის ცენტრალური კომიტეტის გენერალურმა მდივანმა განაცხადა, რომ გრძელდება გამოძიება იემენის სახალხო დემოკრატიული რესპუბლიკის საერეზიდენტო საბჭოს ყოფილი თავმჯდომარის სალიმ რუბეია ალისა და მისი თანამზრახველების ანტისახალხო შეთქმულების საქმის გამო. მან განაცხადა, რომ არსებობს დამაჯერებელი დამამტკიცებელი საბუთები, რომლებიც მოწმობენ, რომ ს. რუბეია ალის დაჯგუფება აპირებდა ეროვნული ფრონტის გაერთიანებული პოლიტიკური ორგანიზაციის მოსპობას და ძალა-უფლების გადაცემას პრომაპერიალისტური რეაქციული წრეებისათვის.

ახალი პრეზიდენტი

იაუნდი. (საკდესი). ჩადის რესპუბლიკის დელეგაციამ ოფიციალურად გამოაცხადეს, რომ უმაღლესი სამხედრო საბჭოს ყოფილი თავმჯდომარე ფელიჰს მალუმი დაინიშნა ქვეყნის პრეზიდენტად. პრემიერ-მინისტრი გახდა ჩრდილოეთის შეიარაღებული ძალების სარდლობის ოპოზიციური საბჭოს ყოფილი ხელმძღვანელი ხისენ ხაბრე.

ეს დანიშნა მოხდა იმ „ფუნდამენტური ქარტიის“ დებულებათა შესაბამისად, რომელიც ხელმოწერილია სამმხრივი შერეული სამხედრო-პოლიტიკური კომისიის მუშაობის შედეგად.

ჰუა გო-ფენის ვიზიტი ირანში

თეირანი. (საკდესი). აქ დაიწყო ირან-ჩინეთის მოლაპარაკება ირანში ჰუა გო-ფენის ოფიციალური ვიზიტის ფარგლებში.

29 აგვისტოს ბანკეტზე ირანის შაჰმა და პეკინელმა ხელმძღვანელმა სიტყვებით წარმოთქვეს. თავის გამოსვლაში შაჰმა დამსწრეთ შეახსენა, რომ ირანის ეროვნული პოლიტიკა ეყრდნობა გაერთიანებული ერების ორგანიზაციის წესდებაში მოცემულ პრინციპებს და „სხვადასხვა პოლიტიკური, სოციალური და იდეოლოგიური სისტემის ქვეყნებთან მეგობრული ურთიერთობის“ იდეას.

სიტყვა, რომელიც ჰუა გო-ფენმა წარმოთქვა მისთვის ჩვეული მანერით, ორეულიანი ხასიათისა იყო და შენიღბულად ანტისაბჭოთა შინაარსს შეიცავდა. შემდეგ მან ჩამოაყალიბა თეზისი იმის შესახებ, რომ ყოველი ქვეყნის ხალხნათა საქმეებში თვით ამ ქვეყნის ხალხმა უნდა მოაგვაროს ყოველგვარი გარეშე ძალების ჩაურევლად. მთელი რეგიონის საქმეები უნდა გადაწყდეს ამ რეგიონის ქვეყნების მიერ, მთელი მსოფლიოს საქმეები კი ყველა სახელმწიფოს შორის კონსულტაციების გზით.

ორივე გამოსვლაში ნახსენები იყო შეთანხმება კულტურის დარგში, რომელსაც ვიზიტის დროს უნდა მოაწერონ ხელი, და შეთანხმება სამეცნიერო-ტექნიკური თანამშრომლობის შესახებ, რომლის დადებასაც ითხოვს მომავალში ამირეზენ.

ირანის პრესა იტყობინება, რომ თეირანის მოლაპარაკება ძირითადად კონცენტრირებული იქნება ორმხრივი თანამშრომლობის საკითხებზე. ამავე დროს გაზეთ „ეთელაათს“ შეატყობინა, რომ ირანში ჩინეთის ლიდერის ჩამოსვლა დაკავშირებულია ჩინეთის სახალხო რესპუბლიკის შემდგომ მეცადინეობასთან ახლო აღმოსავლეთის ქვეყნებთან დიპლომატიური ურთიერთობის დამყარებისათვის. ამასთან დაკავშირებით გაზეთი ხაზგასმით აღნიშნავს, რომ „ვიზიტის დროს ჰუა გო-ფენმა ირანს დამამარცხა სოხოვა დიპლომატიური ურთიერთობის დამყარებაში სპარსეთის ყურის რაიონს არაბულ ქვეყნებთან“, მათ შორის სუდის არაბეთთან.

„ირანის ოფიციალურმა წრეებმა ხაზგასმით აღნიშნეს, წერს „ეთელაათი“, რომ ირანს გადაწყვეტილი აქვს შეინარჩუნოს გულთბილი ურთიერთობა საბჭოთა კავშირთან და არ სურს, რომ ღრმად ჩაითრიონ საბჭოთა კავშირისა და ჩინეთის სახალხო რესპუბლიკის კონფლიქტში“.

თვალსაჩინო სენატორთა აზრი

ვაშინგტონი. (საკდესის კორ). ხაღად მოაზროვნე ამერიკელი პოლიტიკური მოღვაწენი მხარს უჭერენ დაძაბულობის შენელების პოლიტიკას, მოითხოვენ, რაც შეიძლება მალე დადგეს ხაბჭოთა კავშირ-ამერიკის შეთანხმება სტრატეგიული შეტევითი შეიარაღების შეზღუდვის შესახებ, ილაშქრებენ ამერიკის შეერთებული შტატების გარკვეული წრეების წინააღმდეგ, რომლებიც ცდილობენ ხელი შეუშალონ მორიგების მიღწევის ღონისძიებებს. სტრატეგიული შეიარაღების შეზღუდვის შესახებ შეთანხმება იმდენად დიდმნიშვნელოვანია, რომ შეუძლებელია დამოკიდებული იყოს პოლიტიკური კლიმატის წუთიერ ცვლილებაზე, თქვა ე. კენედიმ.

როგორც ე. კენედიმ აღნიშნა, გამალებული ბრთვული შეიარაღების საწინააღმდეგო ღონისძიებანი ერთნაირად შეესაბამება როგორც სსრ კავშირის, ისე ამერიკის შეერთებული შტატების ინტერესებს, რადგან ხელს უწყობს საერთაშორისო მშვიდობის განმტკიცებასა და ორი სახელმწიფოს უშიშროების უზრუნველყოფას.

მხარი დაუჭირა სტრატეგიული შეიარაღების შეზღუდვის შესახებ შეთანხმების უსწრაფესად მიღწევას. მან გააკრიტიკა ამერიკის შეერთებული შტატების ის პოლიტიკური მოღვაწენი, რომლებიც ცდილობენ ხელი შეუშალონ მორიგების მიღწევის ღონისძიებებს. სტრატეგიული შეიარაღების შეზღუდვის შესახებ შეთანხმება იმდენად დიდმნიშვნელოვანია, რომ შეუძლებელია დამოკიდებული იყოს პოლიტიკური კლიმატის წუთიერ ცვლილებაზე, თქვა ე. კენედიმ.

სოციალიზმის ქვეყნებთან ერთად

აბდელ ფათაჰ ისმაილის განცხადება

ადენი. (საკდესი). ეროვნული ფრონტის გაერთიანებული პოლიტიკური ორგანიზაციის ერთ-ერთი მთავარი მიზანი მუდამ იყო და არის მეგობრობისა და თანამშრომლობის ურთიერთობის განვითარება და განმტკიცება სოციალისტურ ქვეყნებთან, განაცხადა ეროვნული ფრონტის გაერთიანებული პოლიტიკური ორგანიზაციის ცენტრალური კომიტეტის გენერალურმა მდივანმა აბდელ ფათაჰ ისმაილმა.

ირანის ახალი მთავრობა

თეირანი. (საკდესი). როგორც უკვე ვიუწყებოდით, აქ შეიქმნა ახალი მთავრობა, რომელსაც პრემიერ-მინისტრი ჯაფარ შარიფ-იმამი მეთაურობს. ახალმა პრემიერმა დაიკავეს მისი კაბინეტის ყველა ძირითადი პოსტი. არ შეცვლილა მხოლოდ სამხედრო მინისტრი გენერალი აზიმი და ეკონომიკისა და ფინანსთა მინისტრი იეგანე. საგარეო საქმეთა მინისტრად დაინიშნა ამირ ხოსროვ აფშარ-ყაზემლუ, შინაგან საქმეთა მინისტრად — ფანდარმერიის უფროსი გენერალი ამას ყარაბაღი.

გაუზარელი ბავშვობა, უმომავლო ახალგაზრდობა

ფელი ახალი, პრობლემები — ძველი

ბონი. სხვადასხვა დროს იწყება სასწავლო წელი გერმანიის ფედერაციული რესპუბლიკის მხარეთა სკოლებში. ბადენ-ვიურტემბერგში მეცადინეობა უკვე მთელი თვეა, რაც დაიწყო. ჰესენში, ქვემო საქსონიასა და ბავარიაში კი ახალი სასწავლო წელი სექტემბერში იწყება.

მაგრამ პრობლემები დასავლეთ გერმანიის სკოლებს ერთი და იგივე აქვთ.

უკვე მრავალი წელია გერმანიის ფედერაციული რესპუბლიკის სამუშაო სკოლას თავი ვერ დაუღწევია მოჯადოებული წრისათვის: ერთი მხრივ, ბავშვებით გაჭედილია სასწავლო კლასები და მასწავლებლებიც მეტისმეტად არიან დატვირთული; მეორე მხრივ, მასწავლებელთა დიდი ნაწილი არასრულ სამუშაო კვირას მუშაობს, ბევრ მასწავლებელს კი, უწინარეს ყოვლისა პედაგოგიური უმაღლესი სასწავლებლების კურსდამთავრებულებს, საერთოდ არა აქვს სამუშაო.

ამ მდგომარეობის მიზეზია განათლების საჭიროებისათვის ფინანსური სახსრების ნაკლებობა და სავალალო „პროფესიათა აკრძალვა“, რომელთა მსხვერპლი ხდებიან დემოკრატიულად განწყობილი მასწავლებლები.

მაგრამ ამ პრობლემებს ერთ-ერთ ასპექტად ეს ერთ-ერთ ასპექტად ეს ერთ-ერთ ასპექტად ე

ᲬᲘᲒᲜᲘᲓᲐᲜ — "ᲬᲘᲗᲘᲡ ᲠᲘᲪᲮᲕᲘ"

ᲗᲐᲘᲒᲣᲚᲘ

დედა, დედი. დედიკონა,
ამა, ყვავილების კონა,

განა მარტო მე დავკარიფე,
მთელმა კლასმა მოგიტანა.
რა იქნება. იხ ქოთანი
აქ რომ დავდგა, ლოგინთანა!

შენ ხომ გიყვარს ყვავილები,
ამის ბილვა გეამება.
არ ატირდე, დედი, თორემ
მეც თვალები მენამება.

ოლონდ ფეხზე დადექ მალე,
ფეხის წვერზე ვივლი მუდამ,
ღამითაც არ დაიძინებს
შენი ბიჭი ძილისგუდა...
დედა, დედი, დედიკონა,
ამა, ყვავილების კონა!

გაზაფხულის წვიმა

დაუშინა წვიმამ უცად
და შეირხა წამით მუხა,
წვიმას ელვა მოჰყვა უმალ
და ხაშინლად დაიკუხა.
ხჯობს მინდორზე დარჩე ისევ,
არ გადადგა ცუდად ფეხი.
ხის ფოთოლი დაგიფარავს,
რომ დაეცეს მუხას მეხი?
თუნდაც წვიმით გაილუმპო,
ნუ ინაღვლებ ამის გამო, —
მზე ამოვა, მზე მცხუნვარი,
და გაგიშრობს ტანისამოსს...

ისევ დილის ვარჯიში

მზეთან ერთად ზეზე ვდგები,
შენც ნამოდექ. რა გიშლის?
წამოხტები. რომ იცოდე
მადლი დილის ვარჯიშის!
ამთავითვე მოემზადე
ხწავლისა და გარჯისთვის.
ერთი... ორი... ცად აგიფრენს
ძალა დილის ვარჯიშის!

სასკოლო წიგნზე მინაწერი

„გზა სწავლისკენ მიმავალი,
დაიხსომე, ძნელი არი!
მე ვიქნები შენი შემწე,
მეგზური და მეგობარი.
გთხოვ ხათუოად მომიარო,
ვით ძვირფასი განძის ბადალს,
რომ შენს უმცროს მეგობარსაც
ვემსახურო გაისადაც!

შემოდგომა

ხეტტემბრიდან დეკემბრამდე
შარიშურობს ნება-ნება,
რომ პეშვებით დაარიგოს
ხიუხვე და ნეტარება.
სწავლას იწყებს და სკოლაში
რომ ჩამოკრავს მძლავრად
ზარებს,
მერცხლებსაც და წეროებსაც
თბილ ქვეყნებში გაამგზავრებს.
ფოთოლს ისე გააყვითლებს,
დაედება კომშის ფერი.
ხოფლად რთველი გაჩაღდება
და ბადაგის მოდის ჩქერი.
ჭარი ჭრის და წვიმის წვეთებს
მზე ღრუბლებში ემალება,
რომ თავისი შუქნთელი
მოგვაფრქვიოს ნება-ნება...

იშრიალე ტყეო, მშვიდად

იშრიალე, ტყეო, მშვიდად,
არახოდეს დამუნჯდე,
ჩვენი ქვეყნის მშვენება ხარ,
ხამდღრე და ხაუნჯე!
ვალადა მდევს, გაგიფრთხილდე,
ვიყო შენი დამხმარე,
რადგან ახე გვალამაზებ,
რადგან ასე გვახარებ!

მესაზღვრე

მდინარისპირ დგას ვაჟკაცი,
რომ ახურავს მწვანე ჭუდი
და მშობლიურ არემარეს
არ აშორებს მზერას წუთით.
მყუდროება მეფობს ირგვლივ
თუ ბერმუხებს არწევს ქარი,
ჩვენი ქვეყნის წმინდა საზღვარს
ვერ დაარღვევს გარეწარი.
თოვლი ბარდნის თუ მზე
ბრწყინავს,
სიჩუმეა თუ განგაში,
მესაზღვრეებს, როგორც
შვილებს,
სოფლის ხალხი უდგას მხარში.

შოუ ნანა

შოუ, შოუ, შოუ ნანა,
გამიცინეთ ნატვრები,
ხად არიან, ხად წასულან
ჩემი თეთრი ბატები?
შოუ, შოუ, შოუ ნანა,
რას გვიშველის ცრემლები,
სისატურას გაატანე
ჩემი გამხარებლები?
შოუ, შოუ, შოუ ნანა,
ახლა რა გზას ვეწიო,
მატყუარა სისატურა
რომელ მხარეს ვეძიო?
შოუ, შოუ, შოუ ნანა,
შემოგევლოს ბებია,
შენს ძმებს მაინც რაღა
ეტყვი,
როცა დაბრუნდებიან?

მწყემსი ბიჭი და კოდალა

— ხეკაკუნა კოდალა,
რას ხმაურობ მაგ ტყეში?
— მე რომ არა, უბრალოდ
ჩავარდება შავ დღეში...
— ვის გულისხმობ, კოდალა,
ამ ულარან ტყეს ხომ არა?
— დიახ. მწვანე ხამეფოს
ეჭიმი ვარ, მთავარი
და მეც უნდა. დავიცვა
ტყე — ხამშობლოს ჯავარი.
— ხეკაკუნა კოდალა,
ხიტყვას ამბობ მადლიანს,
მაგრამ მარტო შემოსრავ,
რაც კი ტყეში მატლია?
— მარტო რალად ვიქნები,
არ მაკლია შეწევნა —
ამ საქმეში გუგულიც
ჩემი თანაშემწეა!

ᲗᲑᲘᲚᲘᲡᲘ, 1978.

ᲡᲐᲛᲨᲝᲑᲚᲝᲡ ᲡᲐᲩᲣᲥᲐᲠᲘ

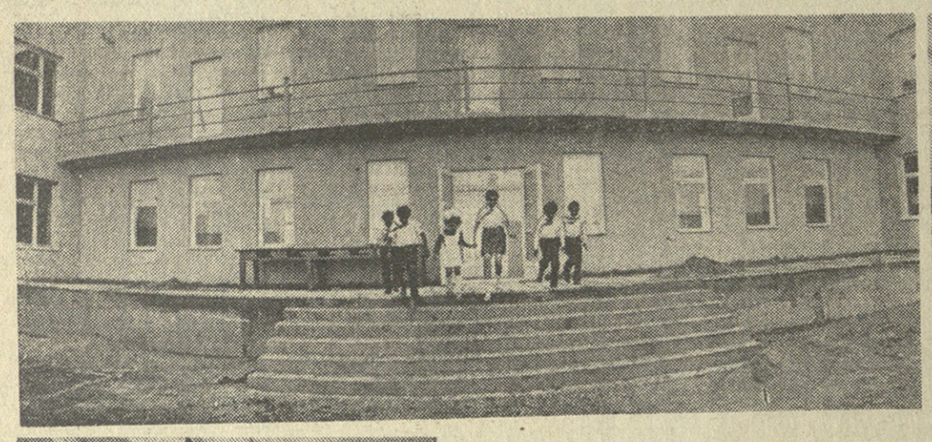

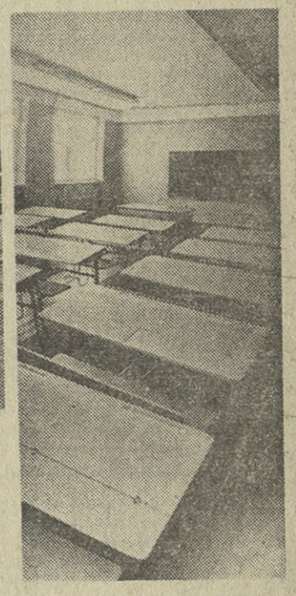

ᲜᲘᲪᲠᲘᲪᲘᲡᲮᲔᲚᲐᲩᲘᲡ ᲡᲙᲝᲚᲐᲨᲘ

ᲙᲐᲠᲒᲘ ᲮᲐᲩᲣᲥᲐᲠᲘ მიიღეს ახალი ხასწავლო წლის დაწყების დღეს — 1 სექტემბერს გარდაბნის რაიონის სოფელ ნორიოს მცხოვრებლებმა. აქ ფართოდ გაიღო ახალი საშუალო სკოლის კარი და 860 მოსწავლე სახეგაბრწყინებული მიუჯდა მერხებს.

— მეტად კმაყოფილი ვართ, მოხერხებული და კარგი ახალი სკოლა, — გვეუბნება სკოლის დირექტორი ვ. მაჩაიძე. მშენებლებმა მაღალხარისხოვნად შეასრულეს ყველა ხამუშაო; სკოლის კოლექტივი დიდ მადლობას უხდის ხასოფლო მშენებლობის ხამინისტროს № 1 ტრუსტს (მმართველი — ნ. ადეიშვილი) და მის № 1 მოძრავ მექანიზებულ კოლონას (უფროსი — დ. კოვზირიძე), რომლებმაც ყველაფერი იღონეს, რათა ახალი ხასწავლო წლის დასაწყისისათვის ჩაებარებინათ ნორიოს ახალი კეთილმოწყობილი ხაშუალო სკოლა.

სკოლის შენობა მართლაც ჩინებულია. იგი აგებულია ინდივიდუალური პროექტით, რომლის ავტორია არქიტექტორი ლ. ბერიძე. ფართო ნათელი დერეფნები, მოხერხებული საკლასო ოთახები და კაბინეტ-ლაბორატორიები — ახეთია ახალი ლამაზი შენობა. ხაგულისხმოა, რომ სხვა სკოლებისგან განსხვავებით ნორიოს ახალ სკოლას სასწავლო კორპუსის გარდა აქვს ცალკე ადმინისტრაციული შენობა, სადაც არის 250-ადგილიანი კლუბი, 10.000-წიგნიანი ბიბლიოთეკა, ხასაღილო, სპორტული დარბაზი და ხაზაფხულო ხაცურაო აუზი.

ᲮᲣᲠᲐᲗᲔᲑᲨᲘ: ზემოთ ხ. ნორიოს ახალი ხაშუალო სკოლა. მარჯვნივ — ერთ-ერთი საკლასო ოთახი. ქვემოთ — ახალი სკოლის მასწავლებლები ვ. იოსელიანი, ზ. დოხნაძე და ნ. გიორგობიანი ესაუბრებიან მოსწავლეებს.

ხ. კილაძის ფოტო.

ᲨᲔᲜᲗᲕᲘᲡ, ᲛᲝᲡᲬᲐᲕᲚᲔᲕ!

ᲡᲐᲑᲐᲕᲨᲕᲝ ᲓᲐ ᲐᲮᲐᲚᲒᲐᲖᲠᲓᲣᲚᲘ ᲙᲘᲜᲝᲤᲘᲚᲛᲔᲑᲘᲡ ᲓᲔᲙᲐᲓᲐ

ᲐᲮᲐᲚᲘ ᲡᲐᲡᲬᲐᲕᲚᲝ წლის დაწყებასთან დაკავშირებით თბილისის სახალხო დეპუტატთა საქალაქო საბჭოს აღმასკომის კინოფიკაციის სამმართველო და კინოთეატრ „ამირანის" დირექცია აწყობენ საბავშვო და ახალგაზრდული კინოფილმების დეკადას.

პირველიდან ათ სექტემბრამდე კინოთეატრ „ამირანში" ყველაზე პატარებისათვის ნახვენები იქნება ფილმები: „თქვენი გამარჯვებისა ყოს", „ცირკში მხოლოდ ქალები არიან", „გრძნეული ფანტალონ".

უფროსკლასელები ნახავენ კინოფილმებს — „პირველ მერცხალს", „სკოლის დირექტორის დიდურს", „სამ კაკალს კონკისათვის".

დეკადის დღეებში კინოთეატრში მოეწყობა აგრეთვე შეხვედრები რესპუბლიკის დამსახურებულ მასწავლებლებთან, შრომისა და სამამულო ომის ვეტერანებთან, ხელოვნების მუშაკებთან.

მ. აიდარაშვილი.

ᲒᲝᲠᲔᲚᲗᲐ ᲒᲐᲡᲢᲠᲝᲚᲔᲑᲘ

ᲝᲜᲘ. (საკ. კორ.). ზაფხულობით ბევრი თეატრალური კოლექტივი ჩამოდის რაიონში. ისინი თავიანთ ხელოვნებას აცნობენ ძველურ, ზეროვილეს, რესპუბლიკის სხვადასხვა ქალაქიდან ჩამოსულ დასვენებლებს.

ამჯერად კულტურის რაიონული სახლის სცენა დაეთმო გორის საქალაქო კულტურისა და დასვენების პარკის თეატრალურ კოლექტივს. სტუმრებმა მაყურებელს უჩვენეს გ. ხუციეკის ორმოქმედებიანი კომედია „ჩემი სიდიდრე".

სპექტაკლის დამდგმელია გ. არბოლაშვილი, მხატვარი — გ. თავგერიძე.

ᲛᲔᲒᲝᲑᲠᲣᲚᲘ ᲡᲐᲣᲑᲐᲠᲘ

□

დაცული ხელნაწერები. არ გამოვრიცხავ, რომ ისინი გაამუქებენ საქართველოს ისტორიის, ჩვენი ურთიერთობის ახალ უცნობ ფურცლებს".

საუბარს დაესწრნენ თბილისის საქალაქო საბჭოს აღმასკომის თავჯდომარის პირველი მოადგილე ხ. რიგვავა, საქალაქო საბჭოს აღმასკომის მდივანი დ. ბოკერია, სსრ კავშირის მინისტრთა საბჭოსთან არსებული რელიგიის საქმეთა საბჭოს რწმუნებული საქართველოს სს რესპუბლიკაში თ. ონოფრიშვილი, სხვა ოფიციალური პირნი.

დამსწრეთა შორის იყო საქართველოს საპატრიარქოს საგარეო საკლესიო ურთიერთობის განყოფილების გამგე, სოხუმ-აფხაზეთისა და ბათუმ-შემოქმედის ეპისკოპოსი ნიკოლოზი.

სრულიად საქართველოს კათალიკოსმა ილია მეორემ მიიღო მისი მოწვევით ჩამოსული ხალონიკის არისტოტელეს უნივერსიტეტის პროფესორი, თეოლოგიის დოქტორი, ათონის გუბერნატორი დიმიტრიოს ცამისი. გაიმართა მეგობრული საუბარი.

ქართული მართლმადიდებელი ეკლესიის მეთაურმა ბერძენ სტუმრის მადლობა გადაუხადა ყოველივე იმისათვის, რასაც იგი აკეთებს თვალსაჩინო ძველის — ათონის ქართული მონასტრის, მისი ხაგანძურის დაცვისათვის, რომელსაც დიდი ისტორიული და კულტურული ღირებულება აქვს.

ხიპმოვნებით აღვნიშნავ, თქვა ი. ცამისმა, რომ საბერძნეთსა და საქართველოს შორის ოდითგანვე არსებობს კავშირურთიერთობა. ის სამეცნიერო საქმიანობა, რომელიც ჩვენ ისტორიულ უნივერსიტეტში წარმოებს საქართველოს ისტორიის შესასწავლად, შეიძლება იყოს იმ დიდი ინტერესის გამოვლინების ერთ-ერთი მაგალითი, რომელსაც ჩვენი მეცნიერები იჩენენ ქართველი ხალხის ძველი თავისთავადი კულტურის შესწავლისადმი. (საინფორმი).

ᲛᲔᲒᲝᲑᲠᲣᲚᲘ ᲡᲐᲣᲑᲐᲠᲘ

□

ᲒᲔᲠᲫᲔᲜᲘ ᲡᲢᲣᲛᲠᲘᲡ ᲛᲘᲦᲔᲑᲐ

ᲐᲗᲝᲜᲘᲡ გუბერნატორი, ხალონიკის არისტოტელეს უნივერსიტეტის პროფესორი დიმიტრიოს ცამისი 31 აგვისტოს ეწვია თბილისის სახალხო დეპუტატთა საქალაქო საბჭოს აღმასკომის თავმჯდომარეს ბ. ლობჟანიძეს.

შეხვედრის დროს ბ. ლობჟანიძე სტუმარს ესაუბრა რესპუბლიკის მრავალფეროვანი დედაქალაქის ცხოვრების, თბილისის ისტორიული წარსულის, იმ პრობლემების შესახებ, რომლებსაც საქალაქო საბჭოს აღმასკომი წყვეტს, კერძოდ, გარემოს, ისტორიული ძეგლების დაცვასთან დაკავშირებული პრობლემების შესახებ.

დ. ცამისმა თქვა, რომ გულწრფელად ახარებს შეხვედრა საქართველოსთან. ჩემი თვალით ვნახე, თუ როგორ ცხოვრობს და როგორ აყვავებულია თქვენი რესპუბლიკა, განაცხადა მან.

როცა შეეხო საქართველოს მეცნიერების მოღვაწეებთან კონტაქტების დამყარების შესაძლებლობას, სტუმარმა ხაზგასმით აღნიშნა: „ჩვენ სიამოვნებით მივიღეთ თქვენს მეცნიერებს შესაძლებლობას შეისწავლონ ათონის მთაზე მდებარე მონასტერში

ᲐᲛᲘᲜᲓᲠᲘ ᲡᲔᲥᲢᲔᲛᲑᲔᲠᲨᲘ

ᲒᲕᲔᲜᲗᲘᲐ ᲨᲔᲛᲝᲛᲓᲒᲝᲛᲐ — ყამბულების ფერისცვალებისა, როცა ზაფხულის მზე უკვე კარგავს თავის მცხუნვარებას და ჰაერში სიგრილე ისადგურებს.

როგორი ამინდი გველინება წლევანდელი შემოდგომის პირველ თვეს — სექტემბერში?

ჰაერის საშუალო თვიური ტემპერატურა საქართველოს ტერიტორიაზე მოსალოდნელია ნორმაზე დაბალი, ზოგან ნორმის ფარგლებში.

დასავლეთ საქართველოში — პირველ და მეორე დეკადაში დაბლობ რაიონებში ღამით 13-18, დღისით 24-29, შიდა დაბლობ რაიონებში ცალკეულ დღეებში 28-33, მთიან რაიონებში ღამით 9-14, დღისით 21-26, ცალკეულ დღეებში 25-30 გრადუსია.

მესამე დეკადაში მოსალოდნელია ტემპერატურის დაკლება დაბლობ რაიონებში ღამით — 6-11, დღისით — 17-22 გრადუსამდე, მთიან რაიონებში ღამით — 2-7, დღისით — 14-19 გრადუსამდე.

ნალექების თვიური ჯამი შეადგენს 100-200, სამხრეთ სანაპირო რაიონებში 200-300 მილიმეტრს, რაც მრავალწლიური ნორმის ფარგლებში იქნება.

ხანმოკლე წვიმები და ელჭექი, უფრო მეტად გათვალისწინებულია მესამე დეკადის უმეტეს დღეებში და პირველი და მეორე დეკადის ცალკეულ დღეებში.

აღმოსავლეთ საქართველოში — პირველ და მეორე დეკადაში დაბლობ რაიონებში ღამით 12-17, დღისით 22-27 (ცალკეულ დღეებში ღამით 7-12, დღისით 28-33), მთიან რაიონებში ღამით 9-14, დღისით 20-25, (ცალკეულ დღეებში 13-18 გრადუსი).

მესამე დეკადაში შედარებით დაბალი ტემპერატურაა მოსალოდნელი: დაბლობ რაიონებში ღამით 6-11 (ქართლის ველის დასავლეთ რაიონებში დეკადის ბოლოს ნული-ხუთი გრადუსი), დღისით 15-20, მთიან რაიონებში ღამით 5-10 (დეკადის ბოლოს ნული-ხუთი გრადუსი), დღისით 14-19.

ნალექების თვიური ჯამი შეადგენს კახეთში 100-160, დანარჩენ რაიონებში 50-100, ზოგან 40-50 მილიმეტრს, რაც იქნება მრავალწლიურ ნორმაზე მეტი, ზოგან ნორმის ფარგლებში.

თვის პირველ ნახევარში მოსალოდნელია ცვალებადი მოღრუბლულობა, ელჭექის ხასიათის ხანმოკლე წვიმები, თვის მეორე ნახევარში — მნიშვნელოვანი მოღრუბლულობა, წვიმები და ელჭექი, მთიან რაიონებში ზოგან სეტყვა.

Ჯ. ᲨᲔᲚᲘᲫᲔ,
თბილისის ამინდის ბიუროს უფროსი ინჟინერ-ხინოსტატიკოსი.

ᲕᲐᲭᲙᲐᲪᲝᲑᲘᲡ ᲙᲐᲜᲝᲜᲔᲑᲘᲗ

ᲧᲐᲜᲐ ᲒᲐᲓᲐᲠᲩᲐ

ᲣᲠᲐᲚᲡᲙᲘ 30 აგვისტო (საკადისი). ხამხედრო მძღოლმა რიგითმა ჭარისაცმა ჯემალ პეტრიაშვილმა, რომელსაც ხაბჭოთა მეურნეობა „კამენსკის" კოლოდან ხორბალი მიჰქონდა ელევატორზე, პირველმა შენიშნა ხოფლის განაპირას ბოლი. მან მაშინვე მიაშურა იქით თავისი ავტომობილით. შორს მტვერში მეომარმა შენიშნა ავტობუსი. „ვიღაცას სიგარეტს ნაწვი გადაუგდია, — გაუელვა თავში. — რაღაც უნდა ვიღონო... ორგვლივ პურის ყანებია მწიფს...".

ცეცხლი ეკიდა ხმელ გზისპირა ბალახს. ცეცხლის ალი ყოველ წამში შეიძლებოდა მოსდებოდა ყანას. ჯემალმა ძარას ჩამოგლიჯა ბრეზენტი და გაბედულად შეება ცეცხლს. ალი წვავდა ხელებს, სახეს, რამდენიმე ადგილას ტანსაცმელზე წვეოდა ცეცხლი. მეომარს ტკივილი სტანჯავდა, სული ეხუთებოდა, მაგრამ მაინც განაგრძობდა ცეცხლთან ბრძოლას. მალე მეურნეობის მექანიზატორებიც მოცვივდნენ დასახმარებლად და ხანძარი ჩააქრეს.

საველე ბანაკში ჯ. პეტრიაშვილი ჩვეულებრივზე გვიან დაბრუნდა, მაგრამ კარვის ქალაქში არავის არ ეძინა. ჯემალს ქვეგანაყოფის მწყობრის წინაშე მადლობა გამოუცხადეს ვაჟკაცური ხაქციელისათვის. მეომარს გულთბილად მიულოცეს ამბანაგებმა დიდი შრომითი გამარჯვება — ამ დღეს ქვეგანაყოფის ხამხედრო მძღოლთა შორის მან პირველმა შეასრულა ახალი მოხავლის პურის გადაზიდვის სოციალისტური ვალდებულება.

ᲡᲘᲪᲝᲪᲮᲚᲔ ᲒᲠᲫᲔᲚᲓᲔᲑᲐ

ᲐᲛᲑᲠᲝᲚᲐᲣᲠᲘ. (საკ. კორ.). ხადმელელმა სერაფიონ შაუთიძემ აქტიური მონაწილეობა მიიღო ფაშისტებისგან ჩრდილოეთ კავკასიის განთავისუფლებისათვის ბრძოლებში. ქალაქ გროზნოს მტრის ათამდე თვითმფრინავი დაეხეხა თავს. ქართველი შევარდენი უმალ ცაში აიჭრა და ხამკვდრო-ხასიცოცხლო ხაჰაერო ბრძოლაში ჩაება. პირდაპირი ცეცხლით მან მტრის ორი თვითმფრინავი მიწაზე დაანარცხა, მაგრამ თვითონაც ალმოდებული თვითმფრინავით ჰაერში დაფეთრფლა.

მალე ხერაფიონის შეუღლეს — ელენეს ვაჟი შეეძინა, რომელსაც ხახელად ხერგო დაარქვა. ხამ ათეულ წელზე მეტმა განვლო. ხალხახო არქივის გადათვალიერებისას ვაჟი მამის ნათესავების მისამართს წააწყდა და გულმა ხადმელისკენ გამოიწია. მთელი ხოფელი, ნათესაობა გულთბილად შეხვდა ომში დაღუპული მებრძოლის ვაჟს.

ხტუმრად ყოფნისას, ხერგომ ქართველი ქალიშვილი ნათელა კალანდაძე შეირთო ცოლად. მალე მათ ვაჟი შეეძინათ. ხახელოვანი პაპის ხსოვნის პატივსაცემად ბავშვს ხერაფიონი დაარქვეს. პატარა ხერაფიონი ახლა ამ ქალაქში იზრდება, რომლის დაცვასაც ბაბუამ თავი შესწირა.

ახე გრძელდება ხიცოცხლე.

Ვ. ᲪᲘᲠᲘᲙᲘᲫᲔ.

ᲛᲫᲚᲐᲝᲑᲜᲝᲑᲐ

ᲛᲔᲗᲝᲠᲛᲔᲢᲔ ᲔᲕᲠᲝᲞᲣᲚᲘ...

ᲞᲐᲠᲐᲚᲐᲨᲘ გრძელდება ევროპის XII ჩემპიონატი მძღოლობაში. ასპარეზობის მეორე დღეს სიგრძეზე ხტომაში მსოფლიო რეკორდსმენმა ვალენტინელმა ვალგელმინა ბარდაუსკენმ ყველას აჯობა. ვილმა, (სსრ უწოდებენ მას მოთვრებით) ამჯერად 688 სანტიმეტრზე გადახტა და ეს შედეგი საკმარისი აღმოჩნდა პირველი ადგილის დასაკავებისათვის.

100 მეტრზე რბენაში ქალთა შორის უძლიერესი იყო მარლიზ გერი (გდრ) — 11,13. ბრინჯაოს მედალი წილად ხვდა მოსკოველ ლიუდმილა მასლაკოვას — 11,3. ბრონზა შორის ამ დისტანციაზე გაიმარჯვა იტალიელმა პიეტრო მენეგამ — 10,27. საბჭოთა სპორტსმენი ვლადიმერ ოგანტენკო მესამე ადგილზე გავიდა.

შუბის ტყორცნაში ოქროს მედალი დაისაკუთრა მიხაელ ვესინგმა (აფრ) — 89,12 მეტრი. ვერცხლის მედლის მფლობელად გახდა ჯიტბსკელი ნიკოლოზ გრიბნეევი — 87,82.

ᲛᲔᲝᲠᲔ ᲞᲠᲝᲒᲠᲐᲛᲘᲗ

18.00 — ბავშვებისათვის — მხატვრული ფილმი „კიში და ორჩანთა" (ფერადი), 19.15 — განცხადებები, 19.20 — კინონარკვევი, 19.35 — კონცერტი, 20.10 — დოკუმენტური ფილმი „საუკუნის გზას მივყვები" (ფერადი).

ᲝᲠᲓᲘᲜᲘ

2 ᲡᲔᲥᲢᲔᲛᲑᲔᲠᲘ

ᲞᲘᲠᲕᲔᲚᲘ ᲞᲠᲝᲒᲠᲐᲛᲘᲗ

08.00—გაზეთ „პრავდის" მიმოხილვა (მოსკოვიდან), 08.33—ქართული ხალხური სიმღერები, 09.25—რესპუბლიკური გაზეთების მიმოხილვა, 09.45 — ზ. ფალიაშვილი. ოპერა „ლატავრას" ნაწყვეტები, 10.00 — ცენტრალური გაზეთების ფურცლებზე (მოსკოვიდან), 11.20 — მსუბუქი საორკესტრო პიესები, 12.00 — „ნავთობისა და გაზის მრეწველობის მუშაკები — ხუთწლედს". 12.15 — „კონცერტი შ. მშველიძის ნაწარმოებებიდან, 13.30 — გაზეთ „პრავდის მოწინავე სტატია, 13.40 — მღერის ანსამბლი „75", 14.00 — ძველებური მუსიკის კონცერტი, 15.15 — „გაუუხარ ფერთა ოქო" — ი. ანდრონიკოვის ჩანაწერები, 17.15 — ბავშვებისათვის. საყმაწვილო ოპერა „გაზაფხულის ზღაპარი", 18.00 — „მსოფლიოს ერთი კვირის ამბები", 18.10 — „მელოდია, რიტმი, განწყობილება" (კონცერტი), 19.00 — „მხიარულ ტალღაზე", 19.30 — პოპულარული საოპერო მუსიკა, 20.30 — „ჩვენი იშვიათი ჩანაწერები" — „ხალხური სიმღერის ანსამბლის კონცერტი ვ. ბაბიოლუას ხელმძღვანელობით", 21.00 — „ძილისპირული", 21.15 — ი. კეშაყმაძე. სიმღერები, 21.30 — ახალგაზრდობისათვის. „გამარჯობა, პირველკურსელო!", 22.00 — „საღამო მშვიდობისა!", 23.30 — ფ. პულენკი. კონცერტი ორღანის, სიმებიანი ორკესტრისა და დასარტყმელი საკრავებისათვის.

ᲪᲮᲔᲚᲝᲡᲜᲝᲑᲐ

ᲐᲕᲗᲐᲜᲓᲘᲚ ᲙᲘᲙᲘᲐᲜᲘ — ᲞᲘᲠᲕᲔᲚᲘ ᲒᲕᲔᲞᲘᲝᲜᲘ

რაც უფრო გვიახლოვდება სსრ კავშირის ხალხთა VII სპარტაკიადა და მოსკოვის ოლიმპიური თამაშები, მით უფრო იზრდება ინტერესი სპორტის ცალკეულ სახეობებში საკავშირო პირველობებისადმი. საიხარულოა, რომ საჭოთა ქვეყნის პირველობებში ამ ბოლო ხანს პრიზიორთა და ჩემპიონთა შორის სულ უფრო ხშირად ვხედავთ საქართველოს წარმომადგენლებს. განსაკუთრებით სასიამოვნოა, როცა საკავშირო სარბაილზე სპარტაკიადის ბოლოს სპორტის ამ სახეობის წარმომადგენელი, რომელშიც წინათ ძალზე მოკრძალებული შედეგები გვქონდა და არც ჩემპიონი გვყოლია.

კიევში დამთავრდა სსრ კავშირის ჩემპიონატი დაბრკოლებათა გადალახვაში და „ცხენის ჯაჭვრთნაში". თბილისელმა ხპორტის ოსტატმა, ივთანდილ კიკიანმა, რომელიც შარშან შეიყვანეს სსრ კავშირის ნაკრებში, შეხანაშნავად ითამაშა და ხაქართველოს ხაცხენოსნო ხპორტის ოსტატობაში პირველად მოიპოვა ქვეყნის ჩემპიონის ოქროს მედალი „ცხენის გაჯრთნაში". ეს სპარტაკიადიდი კიკიანს წილად ხვდა საშუალო № 2 პრიზის გათამაშებაში. მანვე მესამე სპრიზი აიღო და ბრინჯაოს მედალი მოიპოვა მეორე პროგრამაში—№ 1 პრიზის გათამაშებაში. იქვე ვიტყვით, რომ № 2 პრიზი უფრო რთული პროგრამაა.

ამჟამად ივთანდილ კიკიანი სსრ კავშირის ნაკრებ გუნდთან ერთად ემზადება მომავალი სპარტაკიადისა და ოლიმპიური ხსპარეზობისათვის.

თ. გაჩეჩილაძე.

ᲙᲐᲚᲐᲗᲑᲣᲠᲗᲘ

ᲣᲫᲚᲘᲔᲠᲔᲡᲜᲘ

ᲓᲔᲠᲘᲣᲖᲘᲜᲐ — 20 ᲥᲣᲚᲐ, ᲑᲠᲫᲔᲚᲘᲫᲔ — 18...

ᲘᲢᲐᲚᲘᲘᲡ ქალაქ რიზეტოდელიი-აბრუცში დამთავრდა 19 წლამდე ასაკის იუნაიორთა ევროპის ჩემპიონატი. სსრ კავშირის ნაკრებმა ფინალში დამამარცხა ესპანეთის გუნდი ანგარიშით 104:100 (56:54) და ევროპაში უძლიერესის სახელი მოიპოვა. ამ მატჩში თავი იხახელეს თბილისელებმა ნიკოლოზ დერიუგინმა და ზურაბ გრძელიძემ. პირველმა ნაკრებს 20 ქულა შეხძინა, მეორემ — 18. ამდენივე ქულა მოუტანა გუნდს კიუნასელმა ვალდემარას ხომიჩუსმა, III ადგილისთვის გამართული მატჩი იუგოსლავიელებმა მოუგეს ბულგარულებს — 95:72 (45:45).

ᲤᲔᲮᲑᲣᲠᲗᲘ

ᲓᲦᲔᲡ ᲓᲐ ᲮᲕᲐᲚ

ᲓᲦᲔᲡ იწყება უმაღლესი ლიგის ფეხბურთელთა საკავშირო ჩემპიონატის მორიგი ტური, თავდაპირველად ამ ტურის ხუთი მატჩი გაიმართება. ერთმანეთს ხვდებიან: „დინამო" (კიევი)-„დინამო" (მოსკოვი), „პახტაკორი"-„შახტიორი", „არარატი"-„ლოკომოტივი", „ტორპედო"-ცსკა, „ნეფთჩი"-„დინამო" (თბილისი).

ᲮᲕᲐᲚ ტურის ბოლო სამი შეხვედრა მოიწყობა: „კაირატი"-„ზენიტი", „დნეპრი"-„ჩერნომორეცი", „სპარტაკი"-„ზარია".

„ᲙᲝᲡᲛᲝᲡᲘ"— ᲛᲡᲝᲤᲚᲘᲝᲡ ᲜᲐᲙᲠᲔᲑᲘ

ᲐᲛᲑᲠᲘᲡᲘᲡ შეერთებული შტატების ქალაქ ისტ-რაზერფორდში გაიმართა ჩრდილოამერიკული საფეხბურთო ლიგის — ნიუ-იორკის „კოსმოსისა" და მსოფლიოს ნაკრების მატჩი. შეხვედრა დამთავრდა ფრედ — 2:2. გოლები გაიტანეს კინლიამ, სინნუუმ (ორივე — „კოსმოსი"), რიეფლინმ და კუელარმა (ორივე — მსოფლიოს ნაკრები). „კოსმოსში" საუკეთესო იყო კრუიფი, რომელმაც მატჩის დროს დისპეტჩერის როლს კარგად გაართვა თავი.

მსოფლიოს ნაკრების შემადგენლობა ასეთი იყო: ლეიო (ბრაზილია), ოლეანინი (არგენტინა), ოსკარი (ბრაზილია), რიისბერგენი (ჰოლანდია), ტარანტინი (არგენტინა), ბონიკი (ბოლონეთი), გალიეგო (არგენტინა), რიველინო (ბრაზილია), ლიატო (ბოლონეთი), კუბილასი (პერუ), რეინი (ჰოლანდია). ამათ გარდა მატჩში მონაწილეობა მიიღეს ირანელებმა დანიფარმა და ეტანდარიანმა. ბოლონელმა დინამ, ბრაზილიელმა ბატისტამ, ტუნისელმა ტემიმემ და მექსიკელმა კუელარმა.

ᲪᲮᲔᲚᲝᲡᲜᲝᲑᲐ

ᲙᲕᲚᲐᲕ ᲢᲐᲘᲛ-ᲐᲣᲢᲘ

ᲑᲐᲒᲘᲝ. ჭადრაკში მსოფლიოს პრიზიორობაზე ა. კარპოვისა და ვ. კორჩნოის მატჩის მეთვრამეტე პარტია კვლავ გადაიტანეს. ამჯერადაც ეს მოხდა პრეტენდენტის თხოვნით. ამჯერად, კორჩნოის მატჩის პირველი 24 პარტიისათვის რეგლამენტით დაწესებული ხამიგვ ტაიმ-აუტი გამოიყენა.

მეთვრამეტე პარტია გათამაშდება 2 სექტემბერს.

ᲐᲜᲒᲐᲠᲘᲨᲘᲗ ᲡᲮᲕᲝᲑᲐ ᲒᲐᲘᲒᲕᲐᲠᲓᲐ

ᲑᲘᲔᲕᲘᲜᲗᲐ. უკვე ვიტყობინეთ ბოლოთ, რომ ბაკურიანში მსოფლიო პირველობაზე ნონა გაფრინდაშვილისა და მაია ჩიბურდანიძის მატჩის მეხუთე პარტია გადაიდო. მეორე დღეს მსოფლიო ჩემპიონი თამაშის განახლებლად დანიშნა პრეტენდენტს. მატჩის ანგარიში გახდა 3,5:1,5 მაია ჩიბურდანიძის სახარგებლოდ.

მომდევნო პარტია დანიშნულია 2 სექტემბრისათვის.

□

ᲤᲘᲚᲒᲣᲠᲒᲘᲡ ᲢᲠᲐᲓᲘᲪᲘᲣᲚᲘ

დღეს ტილბურგში (ჰოლანდია) იწყება წლევანდელი საუძრაკო ხეზონის მეტად საინტერესო შეჯიბრება. ეს გასლავთ ტურნირი 12 დიდოსტატის მონაწილეობით, რომელთაგან შვიდნი მიეკუთვნებიან ე. წ. „ექსტრა-კლასის" მოჭადრაკეებს (ე. ი. აქვთ 2600-ზე მეტი კოეფიციენტი), დანარჩენები კი ძლიან ახლოს არიან მათთან.

„ექსტრა-კლასს" მიეკუთვნებიან მსოფლიოს ექს-ჩემპიონები სპასკი, პეტროსიანი, დიდოსტატები პოლუგაევსკი (სამივე — სსრ კავშირი), ლარსენი (დანია), პორტიში (უნგრეთი), ლიუბოეიჩი (იუგოსლავია), ჰორტი (ჩეხოსლოვაკია). ტილბურგის ტურნირის დანარჩენი მონაწილეები არიან დიდოსტატები ტიბლი (ჰოლანდია), რიბლი (უნგრეთი), ჰიუბნერი (გფრ), მაიერსი (ინგლისი)

□

ᲛᲝᲙᲚᲔᲓ

ᲤᲔᲮᲑᲣᲠᲗᲘ. ევროპის ჩემპიონატის შერჩევითი მატჩი (მორიგ ჯგუფი) ნორვეგიელებმა საკუთარ მოედანზე წააგეს ავსტრიელებთან ანგარიშით 0:2. გოლები გაიტანეს პეზაიმ და კრანკლმა.

ᲤᲠᲐᲜᲒᲣᲠᲗᲘ. ქალთა გუნდების მსოფლიო ჩემპიონატის ნახევარფინალური ჯგუფების ტურნირში — ლენინგრადში სსრ კავშირის ნაკრებმა დაამარცხა ბრაზილიელთა გუნდი ანგარიშით 3:0. საბჭოთა ფრენბურთელებს მომდევნო შეხვედრები, იქით სამზრეთ კორეელებთან, ჩინელებთან და პოლონელებთან.

ᲨᲔᲜᲘᲨᲕᲜᲐ. იმის გამო, რომ მოსკოვის რეგბიტბოთა ნაკრები უცხოეთში მიემგზავრება, უმაღლესი ლიგის საკავშირო ჩემპიონატის მატჩი „ფილისა" და თბილისის „ლოკომოტივს" შორის 8 სექტემბრის წაცვლად 30 აგვისტოს გაიმართა. მოსკოველებმა ეს შეხვედრა მოიგეს ანგარიშით 19:4.

რედაქტორი
დ. მჭედლიშვილი.

ᲛᲐᲢᲧᲔᲑᲘ ᲛᲡᲝᲤᲚᲘᲝᲡ ᲞᲘᲠᲕᲔᲚᲝᲑᲐᲖᲔ

ᲤᲘᲚᲛᲗᲕᲘᲡ

1 ᲡᲔᲥᲢᲔᲛᲑᲔᲠᲘ

ᲞᲘᲠᲕᲔ