პროლეტარებო ყველა ქვეყნისა, შეერთდით!

კომუნისტი

1920 — 1978

გაზეთი გამოდის 1920 წლის 3 ივნისიდან

საქართველოს კომუნისტური პარტიის ცენტრალური კომიტეტის, საქართველოს სსრ უმაღლესი საბჭოსა და საქართველოს სსრ მინისტრთა საბჭოს ორგანო

КОМУНИСТИ — ОРГАН ЦК КП ГРУЗИИ, ВЕРХОВНОГО СОВЕТА ГРУЗИНСКОЙ ССР И СОВЕТА МИНИСТРОВ ГРУЗИНСКОЙ ССР

☐ სამშაბათი 5 სექტემბერი 1978 წ. ☐ № 208 (17252) ☐ ფასი 2 კაპ.

„სოიუზ-31“ კოსმოსური ხომალდის საერთაშორისო ეკიპაჟი — ორგზის საბჭოთა კავშირის გმირი ვ. თ. ბიკოვსკი (მარჯვნივ) და კოსმონავტი მკვლევარი, გერმანიის დემოკრატიული რესპუბლიკის მოქალაქე ზიგმუნდ იენი დაშვების შემდეგ.

სკკპ ცენტრალურ კომიტეტსა და სსრკ მინისტრთა საბჭოში

სკკპ ცენტრალურმა კომიტეტმა და სსრ კავშირის მინისტრთა საბჭომ მიიღეს დადგენილება „ჩვენი ქვეყნის მტკნარ წყალსატევებში მეთევზეობის შემდგომი განვითარებისა და თევზჭერის გაძიდვების ღონისძიებათა შესახებ“.

დადგენილებაში აღნიშნულია, რომ ძვირფას სახეობათა თევზების დაცვისა და მოშენების, სამრეწველო მეთევზეობის რეგულირებისა და გაჭუჭყიანებისაგან წყალსატევების დაცვის მთელ რიგ ღონისძიებათა განხორციელების შედეგად ბოლო წლების მანძილზე რამდენადმე გაიზარდა თევზჭერა ტბებში, მდინარეებსა და წყალსაცავებში. იზრდება სპეციალიზებული სასაქონლო გუბურისა და ტბის თევზსაშენ საწარმოთა სიმძლავრეები. სასაქონლო თევზის წარმოება ამ საწარმოებში უკანასკნელი 10 წლის მანძილზე 3-ჯერ და მეტად გაიზარდა.

მაგრამ ადგილობრივ წყალსატევებში თევზჭერის მოცულობა ჯერ კიდევ ვერ აკმაყოფილებს მოსახლეობის მოთხოვნილებებს. სსრ კავშირის თევზის მეურნეობის სამინისტრო, სსრ კავშირის სოფლის მეურნეობის სამინისტრო, ადგილობრივი პარტიული და საბჭოთა ორგანოები საკმაოდ ვერ უზრუნველყოფენ მტკნარი წყალსატევების — ტბების, მდინარეების, წყალსაცავების, გუბურების, სამელიორაციო სისტემებისა და თბოელექტროსადგურების საცივარი აუზების დიდი რეზერვების გამოყენებას იმისათვის, რომ თევზის პროდუქციით შეავსონ ქვეყნის სასურსათო რესურსები.

თევზსაშენ საწარმოთა მშენებლობა-განახლებაში მნიშვნელოვანი ჩამორჩენაა, დაბალია სამუშაოთა ხარისხი, საექსპლოატაციოდ გადაცემისას ობიექტები ხშირად დაუთავრებელია.

სასაქონლო თევზის ახალ საწარმოო სიმძლავრეთა ათვისება ნელა მიმდინარეობს, ზოგიერთი გუბურა და სხვა თევზსაშენი ნაგებობანი კი დაბალი ტექნიკური მომსახურების გამო მალე გაფუჭდებიან ხდება.

ცოტა მზადდება საწარმოო პროცესების კომპლექსური მექანიზაციის სამუშაოებანი, ნელა მაღლდება მეთევზეობაში შრომის მექანიზაციის დონე. სუსტად წარმოებს საჭირო რაოდენობით მაღალხარისხოვანი თევზსაშენი მასალის გამოყენების სამუშაოები.

გრანულირებული კომბინირებული საკვების რაოდენობა და ხარისხი ვერ აკმაყოფილებს მეთევზეობის მოთხოვნილებებს.

თევზის მარაგის დაცვა ცალკეულ რაიონებში არადამაკმაყოფილებელია, არის ბრაკონიერობის შემთხვევები, იღუპება თევზი წყალსაღებებში და წყალსატევებში გაუწმენდავი ჩადენი წყლების ჩაშვების შედეგად.

ჩვენი ქვეყნის მტკნარ წყალსატევებში მეთევზეობის შემდგომი განვითარებისა და თევზჭერის გადიდების მიზნით სკკპ ცენტრალურმა კომიტეტმა და სსრ კავშირის მინისტრთა საბჭომ დაავალეს სსრ კავშირის თევზის მეურნეობის სამინისტროს, სსრ კავშირის სოფლის მეურნეობის სამინისტროსა და მოკავშირე რესპუბლიკების მინისტრთა საბჭოებს 1985 წლისათვის 1977 წელთან შედარებით მტკნარ წყალსატევებში თევზჭერა 2-ჯერ გაადიდონ და საერთო თევზჭერა 924 ათას ტონამდე გაზარდონ, აქედან გუბურებსა და ტბის მეურნეობებში გამოზრდილი თევზისა — 504 ათას ტონამდე. გაადიდონ გუბურების თევზის პროდუქტიულობა საშუალოდ 1,8-ჯერ, სოლო მოქმედი სასაქონლო ტბის საწარმოებისა 2-ჯერ.

ამ ამოცანების შესასრულებლად გათვალისწინებულია ტექნიკურად განახლდეს ყველა გუბურის საწარმო, აშენდეს და გარდაიქმნას 150 ათასი ჰექტარი საგუბურე ფართობი, საექსპლოატაციოდ გადაეცეს 600 ათასი ჰექტარი ტბის მეურნეობა. მეთევზეობა-მელიორაციის სამუშაოთა განხორციელების გზით მნიშვნელოვნად გაიზარდოს თევზჭერა ლადოგის, ჩუდის, ონეგის, ილმენის, სევანის, ჩანის, უბინსკოეს, ბაიკალის, ბალხაშის, ხანკის, ხარტლანის ტბებში.

დასახულია გაუმჯობესდეს თევზსაშენ საწარმოთა უზრუნველყოფა გრანულირებული კომბინირებული საკვებითა და საკმაო რაოდენობით დამზადდეს სასტარტო საკვები თევზის ლიფსიტებისათვის.

დადგენილება ითვალისწინებს გაძლიერდეს მეცნიერული კვლევა მეთევზეობისა და თევზჭერის დარგში, 1979-1982 წლებში შეიმუშავდეს ქვეყნის შიდა წყალსატევების თევზის მარაგის რაციონალური გამოყენების მეცნიერული საფუძვლები, განხორციელდეს ჩრდილო-დასავლეთის, ციმბირისა და შორეული აღმოსავლეთის დიდი ტბებისა და წყალსაცავების თევზის პროდუქტიულობის გადიდების, სამრეწველო მეთევზეობის ინტენსიფიკაციის ღონისძიებანი. გათვალისწინებულია შეიქმნას საბჭოთა კავშირის ირიგაციული მეთევზეობის სამეცნიერო-კვლევითი ინსტიტუტი, რომელიც შეიმუშავებს სსრ კავშირის სოფლის მეურნეობის სამინისტროს სისტემის კოლმეურნეობებსა და საბჭოთა მეურნეობებში მეთევზეობის დარგის განვითარების შესაბამის რეკომენდაციებს.

სკკპ ცენტრალურმა კომიტეტმა და სსრ კავშირის მინისტრთა საბჭომ, რომლებიც დიდ მნიშვნელობას ანიჭებენ თევზის წარმოების, მდინარეებში, ტბებსა და წყალსაცავებში თევზჭერის დროს მძიმე და შრომატევად სამუშაოთა მექანიზაციასა და ავტომატიზაციას, დასახეს, რომ გადიდდეს მანქანებისა და მოწყობილობის გამოშვება მეთევზეობისათვის, მოეწყოს თევზის მთელწლიური გამოზრდის დასაბამები, მანქანებისა და ხაზების სერიული წარმოება.

დადგენილება ავალებს მათ განახორციელონ ბუნებრივი გარემოს დაცვის, წყლიანობის გადიდების, პატარა მდინარეებისა და სხვა წყალსატევების წყლებისა და ბიოლოგიური რესურსების დაცვის, აგრეთვე კაშხალების მშენებლობისა და ამ დროს შექმნილ წყალსაცავებში თევზის გაშვების ღონისძიებათა კომპლექსი.

გათვალისწინებულია პროფესიულ-ტექნიკური სასწავლებლების ქსელის გაფართოების გზით შიდა წყალსატევების თევზის მეურნეობის საწარმოებისათვის მუშების მომზადების, აგრეთვე წარმოებაში მათი შენარჩუნების ღონისძიებანი.

მიზანშეწონილად არის მიჩნეული, რომ ყველა მოკავშირე რესპუბლიკაში დაწესდეს საპატიო წოდება „რესპუბლიკის დამსახურებული მეთევზე“. მოკავშირე რესპუბლიკების კომპარტიათა ცენტრალურ კომიტეტებს, პარტიის სამხარეო და საოლქო კომიტეტებს, მოკავშირე და ავტონომიური რესპუბლიკების მინისტრთა საბჭოებს, სამხარეო და საოლქო აღმასკომებს დაევალათ გაადიდონ საწარმოთა და ორგანიზაციათა ხელმძღვანელებისადმი მომთხოვნელობა ადგილობრივი წყალსატევების უკეთ გამოყენებისათვის, თევზის მოშენებისა და თევზჭერის სეგეგმო დავალებათა მთლიანად და გადაჭარბებით შესრულების უზრუნველყოფისათვის, გუბურისა და ტბის მეურნეობათა სიმძლავრეების სრული ათვისებისათვის, მათი მუშაობის ეფექტიანობის გაზრდისათვის, აამაღლონ საწარმოებში, მეურნეობებში, ბრიგადებსა და რგოლებში თევზის პროდუქტიულობის გადიდებისა და ადგილობრივ წყალსატევებში თევზჭერის გაზრდისათვის სოციალისტური შეჯიბრების გასაღლესად ორგანიზატორული მუშაობის დონე.

სკკპ ცენტრალურმა კომიტეტმა და სსრ კავშირის მინისტრთა საბჭომ გამოთქვეს რწმენა, რომ თევზის მრეწველობისა და სოფლის მეურნეობის მუშები, მებადურები, მეთევზეები, ინჟინერ-ტექნიკური მუშაკები, მოსამსახურეები ყოველ ღონეს იხმარენ, რათა აამაღლონ სასაქონლო მეთევზეობის ეფექტიანობა, გაადიდონ მტკნარ წყალსატევებში თევზის პროდუქტიულობა და თევზჭერა და ამით მეტი თევზის პროდუქცია მისცენ ჩვენი ქვეყნის მოსახლეობას.

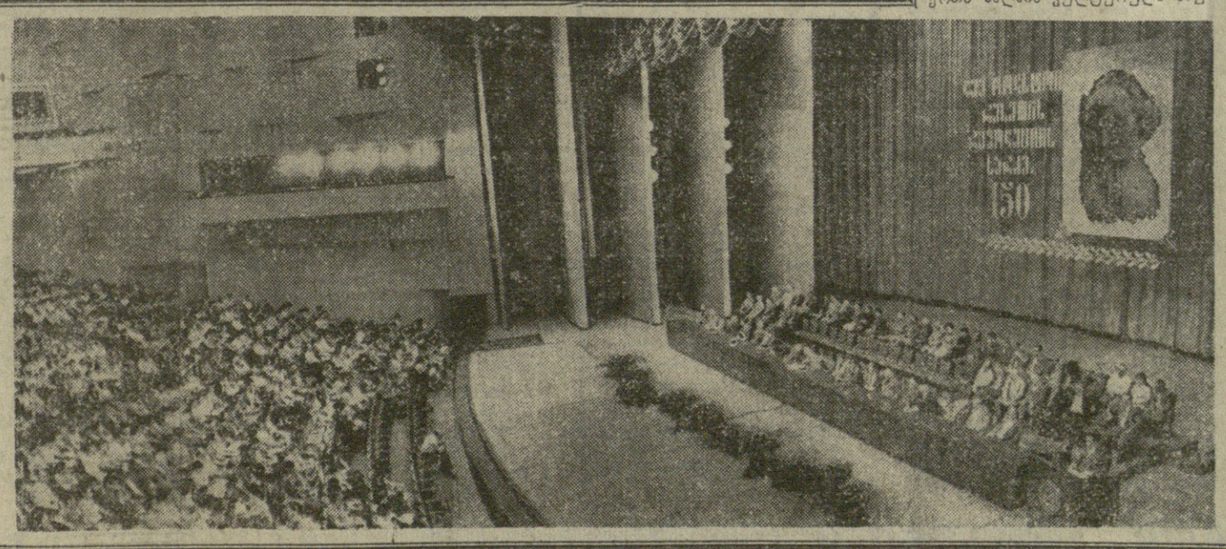

კოსმონავტები გიკოვსკი და იენი დედამიწაზე დაბრუნდნენ

საკდესის ცნობა

წარმატებით დამთავრდა „ინტერკოსმოსის“ პროგრამით გათვალისწინებული ახალი საერთაშორისო კილოტირებული ფრენა

1978 წლის 3 სექტემბერს დედამიწაზე დაბრუნდა ორგზის საბჭოთა კავშირის გმირის, სსრ კავშირის კოსმონავტი მფრინავის ვალერი ბიკოვსკისა და მკვლევარი კოსმონავტის, გერმანიის დემოკრატიული რესპუბლიკის მოქალაქის ზიგმუნდ იენის საერთაშორისო ეკიპაჟი, რომელმაც წარმატებით შეასრულა ერთობლივ სამუშაოთა პროგრამა „სალუტ-6“ — „სოიუზ-29“ — „სოიუზ-31“ ორბიტულ სამეცნიერო-კვლევითს კომპლექსში. კოსმონავტები ამ ხანაგები კოვალიონოკი და ივანჩენკოვი განაგრძობენ მუშაობას ორბიტულ კომპლექსში.

„სოიუზ-29“ კოსმოსური ხომალდის დაშვები აპარატი რბილად დაჯდა საბჭოთა კავშირის ტერიტორიის გათვალისწინებულ რაიონში — ქალაქ ჯეზყაზგანის სამხრეთ-აღმოსავლეთით 140 კილომეტრზე. ამხანაგები ბიკოვსკი და იენი დაშვების შემდეგ თავს კარგად გრძნობენ.

„სალუტ-6“ — „სოიუზ-29“ — „სოიუზ-31“ ორბიტულ კომპლექსში საერთაშორისო ეკიპაჟის ერთობლივი მუშაობის დროს სრული მოცულობით შესრულდა გათვალისწინებული სამეცნიერო-ტექნიკური და სამეცნიერო-ბიოლოგიური ექსპერიმენტები, რომლებიც საბჭოთა კავშირისა და გერმანიის დემოკრატიული რესპუბლიკის მეცნიერ-სპეციალისტებმა მოამზადეს. კერძოდ, კოსმონავტები კოვალიონოკი, ივანჩენკოვი, ბიკოვსკი და იენი აწყობდნენ დედამიწის ზედაპირისა და მსოფლიო ოკეანის აკვატორიის ცალკეული რაიონების ფოტოგრაფირებას ბუნებრივი რესურსებისა და გარემოს შესწავლის მიზნით.

კოსმოსური ფრენის პირობებში შესრულდა ტექნოლოგიური ექსპერიმენტები, რათა შეეხსწავლათ უწონობის გავლენა ახალი ლითონური და არალითონური მასალების შექმნაზე. მიღებულია ახალი მონაცემები დედამიწის ატმოსფეროში ფიზიკური პროცესების მიმდინარეობის ხასიათის შესახებ. განხორციელდა მთელი რიგი სამედიცინო-ბიოლოგიური გამოკვლევები ადამიანის ორგანიზმსა და ბიოლოგიური ობიექტების განვითარებაზე კოსმოსური ფრენის ფაქტორების გავლენის შემდგომი შესწავლის მიზნით.

„სალუტ-6“ სამეცნიერო სადგურში, რომელიც უკვე დაახლოებით ერთი წელია განაგრძობს ორბიტულ ფრენას, „ინტერკოსმოსის“ ერთიანი პროგრამის შესაბამისად წარმატებით მუშაობდა სამი საერთაშორისო ეკიპაჟი ჩეხოსლოვაკიის სოციალისტური რესპუბლიკის, პოლონეთის ხალხთა რესპუბლიკისა და გერმანიის დემოკრატიული რესპუბლიკის კოსმონავტთა მონაწილეობით.

„სოიუზ“ კოსმოსური ხომალდებითა და „სალუტ-6“ სამეცნიერო სადგურით საბჭოთა და საერთაშორისო ეკიპაჟების ფრენამ ცხადყო საბჭოთა კოსმოსური ტექნიკის საუკეთესო თვისებები.

საბჭოთა კავშირში მეცნიერთა, კონსტრუქტორთა, ინჟინერთა, ტექნიკოსთა და მუშათა გარჯით შექმნილმა თანამედროვე კოსმოსურმა ხომალდებმა და ორბიტულმა სადგურებმა, გაშვებისა და ფრენის მართვის უზრუნველყოფის დედამიწისეულმა საშუალებებმა, აგრეთვე წვლილმა, რომელიც მომმე სოციალისტურმა ქვეყნებმა შეიტანეს სამეცნიერო და მეცნიერულ-ტექნიკური ექსპერიმენტების და კვლევითი სამუშაოების შემუშავება-მომზადებაში, უზრუნველყვეს კოსმოსური ხივრცის მშვიდობიანი მიზნით შესწავლისა და ათვისების იმ პროგრამის განუხრელი და გეგმაზომიერი შესრულება, რომელსაც სოციალისტური თანამეგობრობის ქვეყნები ახორციელებენ.

საბჭოთა კავშირის კომუნისტური პარტიის ცენტრალური კომიტეტის, საბჭოთა სოციალისტური რესპუბლიკების კავშირის უმაღლესი საბჭოს პრეზიდიუმის თავმჯდომარეს

ლეონიდ ილიას ძე ბრეჟნევს

საბჭოთა სოციალისტური რესპუბლიკების კავშირის მინისტრთა საბჭოს თავმჯდომარეს

ალექსი ნიკოლოზის ძე კოსიგინს

ძვირფასო ამხანაგებო!

გერმანიის ერთიანი სოციალისტური პარტიის ცენტრალური კომიტეტის, გერმანიის დემოკრატიული რესპუბლიკის სახელმწიფო საბჭოს, მინისტრთა საბჭოსა და გერმანიის დემოკრატიული რესპუბლიკის მთელი ხალხის სახელით თქვენ, საბჭოთა კავშირის კომუნისტური პარტიის ცენტრალურ კომიტეტს, საბჭოთა სოციალისტური რესპუბლიკების კავშირის უმაღლესი საბჭოს პრეზიდიუმს, საბჭოთა მთავრობას და საბჭოთა ხალხს ძმურად მოგესალმებით და სულით და გულით გილოცავთ სსრ კავშირისა და გერმანიის დემოკრატიული რესპუბლიკის ერთობლივი პილოტირებული კოსმოსური ექსპერიმენტის წარმატებით დამთავრებას.

ჩვენი ქვეყნის მოქალაქენი აღფრთოვანებით და სიამაყის გრძნობით ადევნებდნენ თვალს ერთობლივი ეკიპაჟის ფრენას და „სალუტ-6“ „სოიუზ-29“-„სოიუზ-31“ ორბიტული კომპლექსის მუშაობას, რომელშიც თავის საბჭოთა ამხანაგებთან ერთად იყო კოსმოსში პირველი გერმანელი, გერმანიის დემოკრატიული რესპუბლიკის კოსმონავტი. ამოცანის ბრწყინვალე შესრულებამ და კოსმონავტთა მშვიდობით დაბრუნებამ რესპუბლიკაში ყველგან დიდი სიხარული გამოიწვია.

საბჭოთა კავშირმა, რომელსაც მოწინავე როლი ეკუთვნის მშვიდობის ინტერესებისათვის და კაცობრიობის საკეთილდღეოდ კოსმოსური სივრცის ათვისების საქმეში, მომმე სოციალისტურ ქვეყნებს, მათ შორის გერმანიის დემოკრატიულ რესპუბლიკას, შესაძლებლობა მისცეს მონაწილეობა მიეღოთ ამ დიდი და კეთილშობილური ამოცანის განხორციელებაში. კოსმოსური ფრენის საბჭოთა პროგრამის წარმატებით განხორციელება და „ინტერკოსმოსის“ პროგრამის შესაბამისად კოსმოსური სივრცის კვლევაში სოციალისტური თანამეგობრობის სახელმწიფოთა მონაწილეობა საქვეყნიდ მოწმობს საბჭოთა სოციალისტური რესპუბლიკების კავშირის უდიდეს, მაღალგანვითარებულ ეკონომიკურ და მეცნიერულ პოტენციალსა და მომმე სოციალისტური სახელმწიფოების ძალას. ისინი კვლავ ბრწყინვალედ ცხადყოფენ, თუ რა უდიდესი შესაძლებლობანი აქვს ძმურ თანამშრომლობას სოციალისტური ინტერნაციონალიზმის საფუძველზე.

სსრ კავშირ-გერმანიის დემოკრატიული რესპუბლიკის ეს ერთობლივი პილოტირებული კოსმოსური ექსპერიმენტი განხორციელდა პირველი სოციალისტური გერმანული სახელმწიფოს არსებობის 30-ე წლისთავის წინ. იგი თვალსაჩინოდ მოწმობს სოციალიზმის ძალას და ჩვენი პარტიების, სახელმწიფოებისა და ხალხების ურღვევ კავშირს. ეს ისტორიული მოვლენა გამოხატავს იმ ახალ შესაძლებლობებს, რომლებსაც ჩვენს თანამშრომლობას ანიჭებს საბჭოთა სოციალისტური რესპუბლიკების კავშირისა და გერმანიის დემოკრატიული რესპუბლიკის 1975 წლის 7 ოქტომბრის მეგობრობის, თანამშრომლობისა და ურთიერთდახმარების ხელშეკრულება.

სულით და გულით გისურვებთ თქვენ, ძვირფასო ლეონიდ ილიას ძევ, თქვენ, ძვირფასო ალექსი ნიკოლოზის ძევ, ყველა კოსმონავტს, მეცნიერს, ინჟინერსა და მუშას, რომლებიც ამ კოსმოსური ფრენის განხორციელებაში მონაწილეობდნენ, მთელ საბჭოთა ხალხს, ახალ წარმატებებს საბჭოთა კავშირის კომუნისტური პარტიის XXV ყრილობის გადაწყვეტილებათა განხორციელებისათვის შრომაში, მშვიდობისა და კომუნიზმის აშენებისათვის ბრძოლაში.

კომუნისტური სალამით

ერიხ ჰონეკერი,
გერმანიის ერთიანი სოციალისტური პარტიის ცენტრალური კომიტეტის გენერალური მდივანი, გერმანიის დემოკრატიული რესპუბლიკის სახელმწიფო საბჭოს თავმჯდომარე.

ვილი შტოფი,
გერმანიის დემოკრატიული რესპუბლიკის მინისტრთა საბჭოს თავმჯდომარე.

რუსი ხალხის გენია

ლ. ნ. ტოლსტოის დაბადების 150 წლისთავისადმი მიძღვნილი საღამო თბილისში

ბევრ საუკუნეები, მაგრამ ტოლსტოის შემოქმედება, რომელიც დროებამზე მაღლა დგას, გაოცებას მომფენელ თაობებს თავისი სიღრმითა და სიბრძნით, ფრთის შესასხმას მათ ნათელი იდეალებისათვის ბრძოლაში — ჯაჭა-ფშაველს ეს აზრი გასდა ლეიტმოტივი საზეიმო საღამოსი, რომელიც თბილისში გაიმართა დიდი რუსი მამულიშვილის ლევ ტოლსტოის დაბადების 150-ე წლისთავის აღსანიშნავად.

საქართველოსთვის განსაკუთრებით ძვირფასია ტოლსტოი, რომელსაც არაერთგზის უთქვამს, „მიზიდავს საქართველო, გული სულ იქით მიმიწევსო“.

საზეიმო საღამოს მონაწილენი, რომლებიც 4 სექტემბერს შეიკრიბნენ საქართველოს სახელმწიფო ფილარმონიის დიდ საკონცერტო დარბაზში მომსწრენი გახდნენ შესანიშნავი ლიტერატურული დღესასწაულისა, რომელმაც ცხადყო, თუ როგორ ხდება ერთი ხალხის კულტურული საუნჯე მსოფლიოს უველა ხალხთა კუთვნილება.

— ლევ ტოლსტოის შემოქმედება, — თქვა საღამოს გახსნისას რესპუბლიკური საიუბილეო კომისიის თავმჯდომარემ, საქართველოს მწერალთა კავშირის გამგეობის თავმჯდომარემ, სოციალისტური შრომის გმირმა გრიგოლ აბაშიძემ, — არის ის დიდი სულიერი მეძკვიდრეობა, რომელიც ეგრერიგად ამშვენებს რუსი ხალხის განუფიორებელ წვლილს საკაცობრიო კულტურის საგანძურში.

ცნობილია პოლიანელი ბრძენკაცის შემოქმედება სამართლიანად არის აღიარებული მხატვრული აზროვნების განვითარების ახალ ეტაპად. მან რუსული და მსოფლიო ლიტერატურა გამდიდრა ისეთი შედევრებით, როგორიც არის „ომი და მშვიდობა“, „ანა კარენინა“, „აღდგომა“ და სხვები — მშობელი ერის ბედ-იღბლის ამსახველი ენციკლოპედიური ტილოები.

დიდი ლენინი სიამაყით გამოთქვამდა აღტაცებას „რუსეთის რევოლუციის ხარკის“ ლევ ტოლსტოის პიროვნებისა და შემოქმედების გამო, რომლის ნაწარმოებებში უბრწყინვალესი ასახვა პოვა საკითხებმა, ყოველ დროში რომ აღელვებდნენ კაცობრიობას.

მწერლისადმი მიძღვნილი სტატიების ციკლში მსოფლიო პროლეტარიატის ბელადი აღნიშნავდა, რომ ტოლსტოიმ „...შეძლო ამაღლებულიყო ისეთ მხატვრულ ძლიერებამდე, რომ მისმა ნაწარმოებებმა ერთ-ერთი პირველი ადგილი დაიკავეს მსოფლიოს მხატვრულ ლიტერატურაში“.

გ. აბაშიძემ ალაპარაკა იმ დიდ გავლენაზე, რომელიც ლევ ტოლსტოიმ მოახდინა ქართულ ლიტერატურაზე. ილია, აკაკი, ვაჟა — ყოველი მათგანი რაცხდა დიდ მწერალს მშობელი ხალხის ნაწილ მსოფლიოს უველა ხალხთა კეთილ.

ეს ასევე ეხება ბოლოდროინდელ ლიტერატურულ საიუბილეო ღონისძიებებს.

იქ, სადაც საქმეს სჭირდება

პარტიული ჯგუფი—მეჩარჯოლი ორგანიზატორი

ზოგს შეიძლება წუწუნიც კი დაეწყოთ: საამქროში ბევრი ძალები არ გვყოფნის, რაღა ჩვენ მოგვადგანენ. ეფტია სხვაგან კარგი ოსტატი?

არადა, ბრიგადისათვის ბორის ხაბეიშვილის ჩამოყალიბება პირდაპირ პარკჯიონის მოკავშირეთა ფიქრი. ბორისი ამბობდა ეს თავისი საქმის დიდოსტატია. შიბამი სამსხვილო ხაამქროს ავმწყრნდა ოცნის ბრიგადა. ჩამოწესებულია თვით ოცნის პარკჯიონორგანიზატორი რომან შინაძე ხელმძღვანელობს. ძალიან დასუსტებას ვერ შეორგდებოდა. ეფტია არ იყიდა. შიბამია ეს მოხდება, შეიძლება ფალფიბლობა ვიყოს ვაანალიზო... ფალფიბლობა ეს ობრადო ჩოფია. სამი წლის გეგმა ორწელიწადან-ნახევარში უნდა შესრულდეს.

—! ეარა, ბორისი სამეფდოო ხაამქროში ონდა ადამიანის. ამას საქმის ინტერესი მოითხოვს.— მტკიცედ განაცხადა პარკჯიონორგანიზატორმა და მას კომუნისტებიც ერთხმად დაეთანხმნენ.

ეს მაგალითი, რომელიც პარტიული ჯგუფის საანგარიშო-საარჩევნო კრების დაწყებამდე შეკეთდა, გამონაკლისი ოოფია. პარტიული ჯგუფის კრების მსჯელობამ ნათლად დაანახვა, თუ რა ანაბალად ფიქრობს და რა მაღალი შეგნებით მოპყრობს კომუნისტია ეს 14-კაციანი კოლექტივი, რომელის თითოეულ წევრს პერსონალური პასუხისმგებლობის ამაღლება საერთო საქმის ნაწილად მიაჩნია.

ამ ბოლო დროს ქუთაისის საავტომობილო ქარხანაში „ჩვენი" და „შენი" საქმე არ არსებობს. ეფექრობთ, ავტომშენებელთა წარმატების თეძტორი. სხვა ბევრ სასიკეთო ცვლილებებთან ერთად, ესეც არის. რა დასამალია, ფიწროფუნებრივ ინტერესებს ერთ ხანს აქაც მძლავრად პქონდა ფესვი გადგმული.

ბორის ხაბეიშვილი საამქროში მართველად გადადგეა, მაგრამ ბრიგადა გადარეკეტილი ენერგიით შეიდგა ფალიფიბლობის მოვალეობის შესრულებას. საქმე არ გაფუჭებოდა, პირიქით...

ბოლო ახლახან საამქროში ავანგარი ეარა — ბორის ფონის სხმოლობის დამოშვების ბრიგადა ჩამოაჩა შეჯიბრებაში, ბოლო საფინალურ ტაფაზე დანდგარზე სხმოლის აამწყობინი ეიეი ეკმბრიგადა შეიბრძოლებაში წაიეა და შემეკეთა ვერ მოვინახოთ. კომუნისტებმა საბეჭდავი ბანერი ეკიდა ბრიგადა. ბორისი ოთხი ოფნის პარკჯიონორგანიზატორი რომან შინაძე ხელმძღვანელობს. ძალიან დასუსტებას ვერ შეორგდებოდა. ეფტია არ იყიდა. შიბამია ეს მოხდება, შეიძლება ფალფიბლობა ვიყოს ვაანალიზო... ფალფიბლობა ეს ობრადო ჩოფია. სამი წლის გეგმა ორწელიწადან-ნახევარში უნდა შესრულდეს.

—! ეარა, ბორისი სამეფდოო ხაამქროში ონდა ადამიანის. ამას საქმის ინტერესი მოითხოვს.— მტკიცედ განაცხადა პარკჯიონორგანიზატორმა და მას კომუნისტებიც ერთხმად დაეთანხმნენ.

ეს მაგალითი, რომელიც პარტიული ჯგუფის საანგარიშო-საარჩევნო კრების დაწყებამდე შეკეთდა, გამონაკლისი ოოფია. პარტიული ჯგუფის კრების მსჯელობამ ნათლად დაანახვა, თუ რა ანაბალად ფიქრობს და რა მაღალი შეგნებით მოპყრობს კომუნისტია ეს 14-კაციანი კოლექტივი, რომელის თითოეულ წევრს პერსონალური პასუხისმგებლობის ამაღლება საერთო საქმის ნაწილად მიაჩნია.

ამ ბოლო დროს ქუთაისის საავტომობილო ქარხანაში „ჩვენი" და „შენი" საქმე არ არსებობს. ეფექრობთ, ავტომშენებელთა წარმატების თეძტორი. სხვა ბევრ სასიკეთო ცვლილებებთან ერთად, ესეც არის. რა დასამალია, ფიწროფუნებრივ ინტერესებს ერთ

ფართო გზა—ჩელიაბინსკის ოლქის სამრეწველო და სატრანსპორტო საწარმოების კოლექტივებს გამოცდილებას!

რკინიგზის ტრანსპორტის პრობლემები

სკკპ ცენტრალური კომიტეტის დადგენილება **სამრეწველო და რკინიგზის საწარმოებში სატვირთო ოპერაციების დროს ვაგონების მოცდენის შემცირებისა და მათი დაცვის უზრუნველსაყოფად სკკპ ჩელიაბინსკის საოლქო კომიტეტის ორგანიზატორული მუშაობის შესახებ"** მკაფიოდ მაგალითია იმისა, თუ როგორ ზრუნავს პარტია სახალხო მეურნეობის სასიცოცხლო არტერიის შემდგომი განვითარებისათვის, მისი ხელმძღვანელობის ოპერატიულობისათვის.

საქართველოს კომპარტიის ცენტრალურმა კომიტეტმა ჩელიაბინსკელთა გამოცდილების შესასწავლად შექმნა სპეციალური ჯგუფი და მიაგზავნა იგი სამხრეთ ურალის რკინიგზის, სამრეწველო საწარმოთა მუშაობის. მათი საქმიანობის პროგრესული მეთოდების გასაცნობად ჩვენს რესპუბლიკაში მათი დანერგვის მიზნით.

ურალელი რკინიგზელების და სამრეწველო საწარმოების შეთანხმებული, ოპერატიული მუშაობა მართლაც სანიმუშოა. აქ ბევრი რამ საგულისხმო ვნახეთ, რომელთა წარმოებაში დანერგვა დიდ სარგებლობას მოგვიტანს.

მოკლედ მათი მუშაობის მეთოდების შესახებ. პარტიის ჩელიაბინსკის საოლქო კომიტეტმა განსაკუთრებული უყურადღება მიაპყრო ოლქის სამრეწველო საწარმოთა

საიმედო დასაწყისი

რკინიგზის ტრანსპორტის პრობლემები

გაზრდილ მოთხოვნილებას სარკინიგზო ტვირთბიდვაზე, დაიწყო ძიება რეზერვების გამოსავლენად, რათა უზრუნველყოთ სატრანსპორტო სამუშაოებთა მაქსიმალური გამოყენება.

სამხრეთ ურალის რკინიგზაზე დატვირთვა-გადმოტვირთვის ოპერაციების 89 პროცენტი უშუალოდ სამრეწველო საწარმოთა მისასვლელ გზებზე წარმოებს. ამიტომ საჭირო გახდა უმთავრესად ამოცანად დაესახათ სატვირთო ოპერაციების დაჩქარების გზით ვაგონების მოცდენის დროის შემცირება.

ყველაფერი იმით დაიწყო, რომ 1974 წელს „პარტიისადმი, საბჭოთა ხალხისადმი სკკპ ცენტრალური კომიტეტის მიმართვის" პასუხად ხუთმა მომთხოვნე სამრეწველო საწარმომ — მაგნიტოგორსკის მეტალურგიულმა კომბინატმა, საწარმოო გაერთიანება „ჩელიაბინსკენერგოსაშენი" და ჩელიაბინსკის მეტალურგიულმა, საკალიბრო და ელექტრული ქარხნებმა. სამხრეთ ურალის რკინიგზის სადგურის ტრანსპორტის მუშაკებმა ვამოიჩინეს ინიციატივა — „ზეგეგმითი პროდუქციით დიუბილეთ დაზოგილი მოძრავი შემადგენლობა!". ამ თანამონაბის პრაქტიკული განხორციელებისათვის გაიმართა დარგობრივი საოლქო კონფერენცია, სადაც ეკონომიკური შეჯიბრება ნორმასთან შედარებით ვაგონების მოცდენის 0.2 საათით შემცირებისათვის, რათა უზრუნველყოთ 20 ათასი ვაგონის გამოთავისუფლება.

წამოწყება მოიწონა საოლქო კომიტეტის ბიუროს და რჩევა მისცა პარტიის საქალაქო, რაიონულ კომიტეტებს, პროფკავშირულ ორგანიზაციებს ყოველგვლენთ იგი საკონგზო და სამრეწველო საწარმოთა მორის. კარგად დაწყებული საქმის შედეგი კარგი მოჰყვა. პირველსავე წელს ვაგონების მოცდენის 0,6 საათით შემცირებამ 7.000 ვაგონი გამოათავისუფლა.

ამ გამარჯვებამ წინ უძღოდა დიდი ორგანიზატორული მუშაობა. რომელსაც პარტიის საოლქო. საქალაქო და რაიონული კომიტეტები ეწეოდნენ სამხრეთ ურალის რკინიგზის მუშაკებთან ერთად. ამ საკითხს მიეძღვნა პარტიული ორგანიზაციების მდივნების სემინარები, მეცადინეობები საბალხო გამოცდილების სკოლებში.

ინიციატორებმა განსაზღვრეს, სატრანსპორტო საამქროთა თავისი განვითარებით დღეს მეჩარჯეს რომ არ ეყოფეს, არ უნდა ჩამორჩეს ძირითადი წარმოების ტემპებს დონეს. ამიტომ, მუშაობის თავისებურებებისა და ადგილობრივი პირობების გათვალისწინებით თავიანთ ვიგეგმში ყოველწლიურად შეაქვთ ორგანიზაციულ-ტექნიკური ღონისძიებანი სატრანსპორტო საამქროების კომპლექსური განვითარების და რეკონსტრუქციისათვის. ყველა დასახული ღონისძიება დროულად და მაღალხარისხოვნად ხორციელდება.

ჩელიაბინსკის მეტალურგიულ ქარხანაში სარკინიგზო და სასაწყობო მეურნეობათა ძირეულ რეკონსტრუქციასთან ერთად განსაკუთრებული უყურადღება ეთმობა როგორც შიდა, ისე გარე სარკინიგზო ტვირთბიდვის ტექნოლოგიის სრულყოფას. შემუშავებული და დანერგილია საკონტაქტო გრაფიკი, რომელიც ერთმანეთთან აკავშირებს შიდასაქარხნო ვაგონების პარკის და გზათა სამინისტროს სავაგონო პარკის მუშაობას და იჭვემდებარეს ქარხნის ჯირითადი საამქროების უწყვეტი წარმოების ტექნოლოგიურ რიტმს.

საკონტაქტო გრაფიკის შესრულების მაღალ დონეს, ტვირთბიდვის პროცესის რიტმულობას ახორციელებს ოპერატიული ხელმძღვანელობა — რკინიგზის ტრანსპორტის სამმართველოს ცენტს უფროსი, ფრი მატარებლის დისპეტჩერი და სავაგონო დისპეტჩერი.

საოპერაციო ტექნოლოგიური პროცესის ეფექტურობა ეკონომიკური ეფექტიანობა — ეს ორი ფაქტორი ერთმანეთთან ორგანულად ერწყმის ერთმანეთს. ეს ორი ფაქტორი ეფუძნება ინჟინერ-ეკონომისტთა ინიციატივას, ეფექტიანი ეკონომიკური ანგარიშებიდან ამოიღებენ ეფექტიანობის ეფექტიანობას. ეფექტიანობა ეფექტიანობა ეფექტიანობა

საქართველოს სოციალისტური საბჭოთა ... ● 4 სექტემბერი

ეროვნული ბიბლიოთეკა

პიროვნება და საზოგადოება

ადამიანის პრობლემის ზოგიერთი ასპექტი ლ. ი. ბრეჟნევის ნაწარმოებებში „მცირე მიწა“ და „აღორძინება“

ადამიანის პრობლემამ ამ უკანასკნელ დროს როგორც თავისი მასშტაბით, ისე სტრუქტურითა და დანიშნულებით სერიოზული ცვლილებები განიცადა. იგი გასცილდა თეორიულ სფეროს. ვიწრო ლოკალურ ფარგლებს და გადაიქცა ჩვენი ეპოქის უაღრესად გლობალურ, პრაქტიკული მნიშვნელობის საკითხად, რომლის მონიერულ გადაწყვეტაზე დამოკიდებულია ადამიანისა და მთელი კაცობრიობის შემდგომი ბედი. ამიტომ გასაგებია, რომ სკკპ XXIV და XXV ყრილობებისა და ცენტრალური კომიტეტის მომდევნო პლენუმების გადაწყვეტილებებში მთავარი ადგილი უკავია ადამიანის პრობლემას: ადამიანის კეთილდღეობის ამაღლების, ახალი ადამიანის აღზრდის, ხალხთა უშიშროებისა და მშვიდობიანი ცხოვრების უზრუნველყოფის საკითხებს. ამ თვალსაზრისით უდიდესი მნიშვნელობა ენიჭება ლ. ი. ბრეჟნევის ცნობილ ნაშრომებს: „მცირე მიწა“ და „აღორძინება“.

იბადება კითხვა: რა პირობებმა განსაზღვრეს თანამედროვე ეპოქაში ადამიანის პრობლემის მასშტაბურობა, გლობალობა, მისი ოპტიმალური გადაწყვეტის აუცილებლობა?

ადამიანის პრობლემის ასეთი აქტუალობა და მისი პრაქტიკულ-პოლიტიკური ხასიათი განაპირობეს არა მარტო მომწიფებული სოციალიზმის ახალმა ამოცანებმა, არამედ მსოფლიოს ხალხთა მატერიალური და სულიერი ცხოვრების სფეროებში მიმდინარე არსებითმა ცვლილებებმა, ამ ცვლილებათა სისტემიდან ყველაზე უფრო მნიშვნელოვანი მომენტებია:

დიდი ოქტომბრის სოციალისტური რევოლუცია, რომელმაც მემოთბრუნა კაცობრიობის ისტორიული განვითარება ძველი, კაპიტალისტური სამყაროდან ახალი, სოციალისტური სამყაროსაკენ და ამით დასაწყისი მისცა ადამიანის განთავისუფლების ერას, სოციალისტური ცხოვრების წესის დამკვიდრებას ყოფაცხოვრებასა და ტრადიციებში, კულტურასა და იდეოლოგიაში;

მეორე მსოფლიო ომის შემდეგ სოციალიზმის გადაქცევა მსოფლიო სისტემად, რომელმაც არსებითად შეიცვალა ჩვენი პლანეტის სოციალ-ეკონომიკური და პოლიტიკური სახე;

მეცნიერულ-ტექნიკური რევოლუცია, რომელმაც საერთოდ დიდი გარდატეხა შეიტანა წარმოების, ყოფა-ცხოვრებისა და კულტურის განვითარებაში. იმპერიალიზმის ცდა თავის სამსახურში ჩაყენოს ტექნიკური-პროგრესი და ამით ადამიანის ნორმალურ ცხოვრებას დიდი საფრთხე შეუქმნა.

ამ ძირეულმა ცვლილებებმა და ახალმა ამოცანებმა განსაზღვრეს ადამიანის პრობლემის გლობალური ხასიათი, მისი აქტუალობა და პრაქტიკულ-პოლიტიკური მნიშვნელობა. ამ ფონზე განხილება ადამიანის პრობლემა ლ. ი. ბრეჟნევის აღნიშნულ წიგნებშიც. მაგრამ განვითარებული სოციალისტური საზოგადოების ადამიანის ქცევა ამ ძირითად ნიშნებს ემყარება. მართალია, იმდენად ბიო-სოციალური, მაგრამ პიროვნებაში წარმმართველ ძალას სოციალური მხარე ფარობდეს. როდესაც ადამიანი თავისი ბიოლოგიური მოთხოვნილებების რეალიზაციას სოციალურად ორგანიზებული გონიერული მოთხოვნილებების კონტროლქვეშ აყენებს, ძაბინ ეგოიზმი და იმდენადიფაილიზმი მასში გადალახულია. ამასთან პიროვნების ქცევის რაციონალური მართვა ინდივიდმა გასაქანს არ აძლევს მავნე ფსიქიკური მოვლენების განვითარებას. ამრიგად, ადამიანის სტრუქტურული ელემენტების დინამიკა და ურთიერთქმედება სოციალური ფაქტორით განსაზღვრება, ასეთ პირობებში ადამიანის ქცევა საზოგადოებისა და პიროვნების ინტერესების ერთიანობის კანონს ემორჩილება. ამ საფუძველზე ეთანადება ახალი ადამიანი, რომელიც თავის ძალას, ენერგიასა და სიცოცხლეს არ ზოგავს და სასწაულებრივ გმირობას იჩენს სამშობლოსა და ხალხის კეთილდღეობისათვის ბრძოლაში. ლ. ი. ბრეჟნევის წიგნებში: „მცირე მიწა“ და „აღორძინება“ ღრმა დამაჯერებლობით არის მოცემული საბჭოთა ადამიანისათვის დამახასიათებელი ამ მაღალი მორალური თვისებების სოციოლოგიური ახსნა.

სოციალისტური ცხოვრების წესი პიროვნებაში, ცალკეულ მუშაში აყალიბებს საზოგადოებრივი საქმის გაჯერების უნარს, შრომითი კოლექტივის წინაშე მდგარი საერთო ამოცანების ღრმა შეგნებას, ისე როგორც ამაა მოითხოვს ცალკეულისა და ზოგადის დიალექტიკური ერთიანობის პრინციპი. „ვრთი სიმრავ, — წერს ამასთან დაკავშირებით. ლ. ი. ბრეჟნევი — როცა ადამიანი თაკისუბანზე ინიჩენება, არ იცის ირგვლივ რა ხდება და სულ სხვაა, როცა ის ყველა საქმის კურსშია, იცის თავისი ადგილი საერთო მწყობრში“.

განვითარებული სოციალიზმის ეტაპზე, როცა ჩვენმა სახელმწიფომ საერთო-სახალხო ხასიათი მიიღო და სრული დემოკრატიზაცია განიცადა, შეიცვალა ადამიანებს შორის დამოკიდებულების ფორმაც. დათრგუნვისა და ძალადობის მეთოდა ჩვენი ქვეყნის შიგნით თავისი დრო უკვე დიდხანია მოქცეა. ახლა ადამიანებთან ურთიერთობაში მთავარ მეთოდს წარმოადგენს ახსნა-განმარტება, დარწმუნება, გულისხმიერება, შთაგონება. ამის თაობაზე ლ. ი. ბრეჟნევის წიგნებში ძვირფასი მითითებებია მოცემული. რომელებიც ყოველთვის უნდა ვხელმძღვანელობდეთ. „კაცი ადეკ რომ ცდებოდეს, — ვკითხულობთ წიგნში „მცირე მიწა“, — არავის არა აქვს უფლება დაპკიცლოს და შეურაცხყოს. ძალზე მძიმეს, კაცი კაცს რომ დაუცინებს, ეს არც ისე გავრცელებული ჩვეულებაა, მაგრამ ზოგი დღემდე ვერ გადაეჩვია ამას“.

მასებთან ახლოს ყოფნა, ადამიანებთან გაუყარელი კავშირის დამყარება, მათდამი გულისხმიერება, ჰუმანიზმი და თავმდაბლობა მუშაობის ლენინური სტილის დამახასიათებელი ნიშნებია. ეს სტილი მთლიანად აითვისა და განვითარა ჩვენი პარტიის ცენტრალური კომიტეტის პოლიტბიუროს, პირადად ლ. ი. ბრეჟნევმა.

რა სარგებლობა მოაქვს მუშაობის ასეთ სტილს?

ადამიანებთან ასეთი ურთიერთობა აუცილებელია იმიტომ, რომ იგი ამდიდრებს ხელმძღვანელი მუშაკის გამოცდილებას, განაძტკიცებს მის კავშირს ცხოვრებასთან, ეხმარება, ასე ეთქვათ, პირველი წყაროდან გაიცნოს საქმის ნამდვილი ეითარება, სწორი მიმართულებით წარმართოს ხელმძღვანელობა.

ადამიანებთან მუშაობისათვის საკმარისი არ არის გავიზიაროთ მარქსიზმ-ლენინიზმის ცალკეული დებულებები. უნდა შეგვეძლოს გაეხსნათ ცოცხალი, კონკრეტული ადამიანის სტრუქტურა, მისი ფსიქოლოგიური სამყარო. ეს კი ყველასათვის იოლი მისაწვდომი როდია. საქმე ისაა, რომ არიან სხვადასხვა ხასიათის ადამიანები; მათთან ურთიერთობაში სასურველი შედეგის მისაღწევად წინასწარ დადგენილი რეცეპტები არ არსებობს.. ასეთ ვითარებაში ადამიანებთან მუშაობა დიდ ხელოვნებას, შემოქმედებით მიდგომას მოითხოვს ლ. ი. ბრეჟნევს რიგულ სიტუაციაში შეეძლო გასაოცარი, მომაჯადოებელი ფსიქოლოგიური ზეგავლენა მოეხდინა ადამიანებზე და რა ძეუდრეკელი ჯიუტობა და ეგოიზმიც ულია ჰქონოდა მათ, იგი ძალდატანების გარეშე აღწევდა თავისი გზით წაეყვანა ისინი. ამის ილუსტრაციისათვის „აღორძინებიდან“ მოვიყანოთ ორი მაგალითი:

პირველი: დნეპროპეტროვსკის ოლქში, ქარხნის დირექტორები ალოობაზე მანქანების გაგზავნის შესახებ მიცემულ განაწესს წესიერად არ ასრულებდნენ. ლ. ი. ბრეჟნევი სათითაოდ ტელეფონით დაუკავშირდა ქარხნის დირექტორებს და მათთან გულთბილი, საუბრის შემდეგ საქმეც წარმატებით დამთავრდა: წინა წლებთან შედარებით ალოობაზე ორჯერ მეტი ავტომანქანები გაგზავნეს.

მეორე: დნეპროპეტროვსკში, როგორც იგონებს ამხანაგი ბრეჟნევი, ერთბამად ვერ მოგვარდა მისი ურთიერთობა ილია ივანეს ძე კორობოვთან — პეტროვსკის სახელობის მეტალურგიული ქარხნის დირექტორთან, რომელიც საქვეყნოდ იყო განთქმული. კორობოვების ოჯახს იცნობდა ი. ბ. სტალინი. კორობოვი კარგი მუშაკი იყო, მაგრამ იგი ზოგჯერ კარგადვე რეალობის გრძნობას, დიდგულობდა. ლ. ი. ბრეჟნევი მოგვითხრობს იმაზე თუ როგორ შესძლო მან კორობოვზე ზეგავლენის მოხდენა ყურადღებიანი, დინჯი და საქმიანი დამოკიდებულების წყალობით და შემდეგ პარტიის საოლქო კომიტეტში ქარხნის დირექტორების თათბირზე კორობოვმა ერთ-ერთმა პირველმა დაუჭირა მხარი ამხ. ლ. ი. ბრეჟნევის წამოყენებულ იდეას ქვანახშირის დანაკარგების წინააღმდეგ ბრძოლის ღონისძიებათა შესახებ.

ასეთი მაგალითი ურჩი და ჭირვეული მუშაკების გამოსწორების შესახებ ბევრი შეგვეძლო მოგვეყანა ლ. ი. ბრეჟნევის მუშაობის გამოცდილებიდან, მაგრამ ჩვენთვის, დღეანდელ პირობებში უდიდეს მნიშვნელობას იძენს ავტორის მიერ მოცემული ზოგადი დასკვნები, მითითებები და რეკომენდაციები.

ამრიგად, განუზომელია ლ. ი. ბრეჟნევის წიგნების „მცირე მიწისა“ და „აღორძინების“ თეორიული და პრაქტიკული მნიშვნელობა. მათში ოპტიმიზმის, ჰუმანიზმის, პატრიოტიზმისა და ინტერნაციონალიზმის დაუშრეტელი იდეებია ჩაქსოვილი.

ახლა როდესაც მთელს ჩვენს ქვეყანაში დიდი მუშაობა გაჩაღდა სკკპ ცენტრალური კომიტეტის ივლისის პლენუმის გადაწყვეტილებათა ცხოვრებაში განხორციელებისათვის, საკითხი დგება სუბიექტური ფაქტორის როლის კიდევ უფრო ფართო მასშტაბით გაძლიერების შესახებ, ამ მხრივ უდიდეს მეთოდოლოგიურ მნიშვნელობას ინარჩუნებენ ადამიანებთან მუშაობის შესახებ მრძნული მითითებები, რომლებიც მოცემულია ლ. ი. ბრეჟნევის წიგნებში „მცირე მიწა“, „აღორძინება“. ამ ნაშრომებს დიდი შთამაგონებელი, ალიური ზემოქმედების ძალა აქვთ, ისინი მძლავრ იმპულსს იძლევიან პარტიის დიდ წინასწარდასახულობათა შესრულებისათვის ბრძოლაში.

დ. კალანდაძე,
პროფესორი, შრომის წითელი დროშის ორდენოსანი საქართველოს სასოფლო-სამეურნეო ინსტიტუტის ფილოსოფიის კათედრის გამგე.

ᲓᲘᲓᲘ ᲛᲜᲘᲨᲕᲜᲔᲚᲝᲑᲘᲡ ᲛᲝᲗᲕᲚᲐ

ᲓᲔᲚᲘ. (ხაკდესი). დელის გამომცემლობა „ნავ იუგ პაბლიშერზმა“ ფენჯაბის ენაზე გამოუშვა სკკპ ცენტრალური კომიტეტის გენერალური მდივნის, სსრ კავშირის უმაღლესი საბჭოს პრეზიდიუმის თავმჯდომარის ლ. ი. ბრეჟნევის მოგონებების წიგნი „მცირე მიწა“ და „აღორძინება“. მრავალრიცხოვანი ფოტოსურათებით ილუსტრირებულ ამ გამოცემას დიდი ინტერესით შეხვდა ინდოეთის საზოგადოებრიობა.

ლ. ი. ბრეჟნევის მოგონებათა წიგნის გამოცემა დიდი მნიშვნელობის მოვლენაა ინდოელი ხალხისათვის, წერს წიგნის წინასიტყვაობაში თვალსაჩინო ინდოელი პოლიტიკური და საზოგადო მოღვაწე კ. პ. შ. მენონი. ძირითადი დასკვნა — ქვეყნად არ უნდა იყოს ომი — გამოაქვს ადამიანს, რომელიც დიდი საომარი ომის პირველიდან უკანასკნელ დღემდე მონაწილეობდა ბრძოლებში საომარლოსათვის, ხაზგასმითაა აღნიშნული წინასიტყვაობაში.

ლ. ი. ბრეჟნევის მოგონებები საფუძვლიან წარმოდგენას გვიქმნის საბჭოთა ხელმძღვანელზე, რომელიც წამყვან როლს ასრულებს საერთაშორისო დაძაბულობის შენელებისათვის, ქვეყნად მშვიდობის დამყარებისათვის მოძრაობაში. ინდოეთში განსაკუთრებული უურადღებით წაიკითხავენ ლ. ი. ბრეჟნევის მოგონებებს, რადგან სკკპ ცენტრალური კომიტეტის გენერალურ მდივანს. სსრ კავშირის უმაღლესი საბჭოს პრეზიდიუმის თავმჯდომარეს იცნობენ არა მარტო როგორც თანამედროვეობის გამორჩენილ საერთაშორისო ლიდერს, არამედ როგორც ინდოელი ხალხის დიდ და ერთგულ მეგობარს, წერს დასასრულ წინასიტყვაობის ავტორი.

Ბ. ᲠᲐᲚᲘᲡᲘᲡ ᲘᲜᲢᲔᲠᲕᲘᲣ

ᲐᲗᲔᲜᲘ. (ხაკდესი). „ძალიან კარგი“ უწოდა საბერძნეთ-საბჭოთა კავშირის ურთიერთობას საბერძნეთის საგარეო საქმეთა მინისტრმა ვეორგიოს რალისმა. როცა პასუხს იძლეოდა საბჭოთა ჟურნალისტების შეკითხვებზე საბჭოთა კავშირში მომავალ ვიზიტთან დაკავშირებით, მან განაცხადა, რომ უკანასკნელ წლებში მნიშვნელოვანი მუშაობაა გაწეული ორი ქვეყნის ურთიერთობის განვითარების მიზნით. მინისტრს მიაჩნია, რომ რეალური შესაძლებლობები არსებობს ყველა დარგში თანამშრომლობის შემდგომი გაფართოებისათვის.

მინისტრმა აღნიშნა, რომ საბერძნეთისა და საბჭოთა კავშირის ხალხებს მჭიდრო ისტორიული ურთიერთობა აქვთ და თქვა, რომ საბერძნეთის მთავრობა კვლავაც განავითარებს ამ ურთიერთობას.

ᲡᲐᲕᲡᲔᲑᲘᲗ ᲘᲤᲠᲝᲜᲔᲑᲔᲜ

ᲣᲚᲐᲜ-ᲑᲐᲢᲝᲠᲘ. (ხაკდესი). მონღოლეთის სახალხო-რევოლუციური პარტიის ცენტრალური კომიტეტის პოლიტბიუროს მოიწვია მდგომარეობა, რომელიც იხილა სკკპ ცენტრალური კომიტეტის გენერალური მდივნის, სსრ კავშირის უმაღლესი საბჭოს პრეზიდიუმის თავმჯდომარის ლ. ი. ბრეჟნევის და მონღოლეთის სახალხო-რევოლუციური პარტიის ცენტრალური კომიტეტის პირველი მდივნის, მონღოლეთის სახალხო რესპუბლიკის დიდი სახალხო ხურალის პრეზიდიუმის თავმჯდომარის ი. ცედენბალის ყირიმის შეხვედრის შედეგებს.

მონღოლეთის სახალხო-რევოლუციური პარტიის ცენტრალური კომიტეტის პოლიტბიუროს მადლობა შეუთვალეს ძმურ ლ. ი. ბრეჟნევისა და ი. ცედენბალის ყირიმის შეხვედრის შედეგებს და მიაჩნია, რომ იგი დიდმნიშვნელოვანი წვლილია საბჭოთა და მონღოლი ხალხების ტრადიციული ინტერნაციონალური ძმობის შემდგომი განმტკიცების, საზოგადოებრივი ცხოვრების ყველა სფეროში მათი ყოველნაირად დაახლოების საქმეში, მსოფლიო სოციალიზმისა და საერთაშორისო უშიშროების პოზიციების განმტკიცებაში.

დადგენილებაში დიდი კმაყოფილებით არის აღნიშნული, რომ ამ შეხვედრამ კვლავ დაადასტურა ძმაურთა საიმედო ერთიანობა შეხედულებანი ყველა ძირითადი საკითხზე, და ეთანხმა კიდევ ცხადყო, რომ განუხრელად ღრმავდება საბჭოთა კავშირის კომუნისტური პარტიისა და მონღოლეთის სახალხო-რევოლუციური პარტიის, მონღოლეთის სახალხო რესპუბლიკისა და სსრ კავშირის ძმური მეგობრობა და მჭიდრო, ყოველმხრივი თანამშრომლობა.

ᲘᲛᲞᲔᲠᲘᲐᲚᲘᲖᲛᲘᲡ ᲖᲠᲐᲮᲕᲔᲑᲘᲡ ᲬᲘᲜᲐᲐᲦᲓᲔᲒ

ᲜᲘᲙᲝᲖᲘᲐ. (ხაკდესი). კვიპროსის დანაწილების გეგმები, რომლებსაც იმპერიალისტები ადგენენ, უალრესად დიდ საშიშროებას უქმნის კვიპროსელ ხალხს. ამ გეგმების შემუშავებაში ძირითადი როლი ეკუთვნის შეერთებულ შტატებს, განაცხადა კვიპროსის მშრომელი ხალხის პროგრესული პარტიის გენერალურმა მდივანმა ე. პაპაიოანუმ ლიმასოლში გამართულ მიტინგზე. მან ხაზგასმით აღნიშნა, რომ კვიპროსის მშრომელი ხალხის პროგრესული პარტია, ისევე როგორც მთელი კვიპროსელი ხალხი, ებრძვის კვიპროსის პრობლემის ისეთი გადაწყვეტისათვის, რომელიც უზრუნველყოფს კუნძულის დამოუკიდებლობას, მის სრულ დემილიტარიზაციას.

ე. პაპაიოანუმ დაამბა, როგორც კვიპროსელი ხალხის საშინაო საქმეებში ჩარევა, თეთრი სახლის გადაწყვეტილება მიმდინარე თვის დამდეგს ნიკოზიაში გამოუზავნოს სახელმწიფო დეპარტამენტის მრჩეველი ნიმეტი როგორც ამერიკელი პრეზიდენტის პირადი დესანი.

კვიპროსის საშინაო საქმეებში ვაშინგტონის ჩარევა დაამტკიცა ავრეთვე ცენტრის ერთიანი დემოკრატიული კავშირის პარტიის ნიმეტის „შუამავლობა“ კვიპროსს კარგ არაფერს მოუტანს, განაცხადა ცენტრის ერთიანი დემოკრატიული კავშირის პარტიის გენერალურმა მდივანმა ტ. ხაჯიდემეტრიუმ. ჩვენ კარგად ვიცით, თუ რა მიზნებს ისახავს ამერიკის პოლიტიკა ჩვენს რაიონში, ისიც ვიცით, რომ ხალხის უფლებები არაფერს ნიშნავს ამერიკის შეერთებული შტატებისათვის. ჩვენ არ ვენდობით ვაშინგტონს და არ ეცნობით ამერიკის ადმინისტრაციის უფლებას ჩაერიოს კვიპროსის საქმეებში.

ᲡᲐᲥᲐᲠᲗᲕᲔᲚᲝᲡ ᲞᲠᲔᲡᲘᲡ ᲧᲣᲠᲐᲦᲚᲘ ᲔᲡᲠᲘᲓᲐᲜ

საიმედო მანქანები

ᲞᲐᲠᲘᲖᲘ. წელს ხვიის უხვი მოსავლის აღების დროს ნაბიჯზე მეტ მაღალმწარმოებლურ აკრეგატს გამოიყენებენ ჩეხოსლოვაკიელი მეხვიეები. ამ ხაიმედო მანქანებმა სოფლის მშრომელთა მაღალი შეფასება მიიღეს. მათი ხერხული წარმოება დაიწყო ქალაქ პროსტეიეოს მანქანათსაშენებელ ქარხანა „აკრომაშენში“, რომელიც რესპუბლიკაში ცნობილი ხაჭარმოა.

საიუბილეო ფოტოგამოფენა

ᲑᲐᲦᲓᲐᲓᲘ. ერაყის დედაქალაქში გაიხსნა ვიეტნამის სოციალისტური რესპუბლიკის გამოცხადების 33-ე წლისთავისადმი მიძღვნილი ფოტოგამოფენა. აქ გამოფენილი ფოტოსურათები მკაფიოდ ასახავენ გმირი ვიეტნამელი ხალხის აწმყოსა და ისტორიულ წარსულს, ბრძოლას ქვეყანაში სოციალისტური საზოგადოების აშენებისათვის.

სოლიდარობის მიტინგი

ᲑᲝᲒᲝᲢᲐ. კოლუმბიის ხაზოგადოებრიობამ მოაწყო რეაქციის შეტევის წინააღმდეგ მებრძოლი ურუგვაელი ხალხისადმი სოლიდარობის მიტინგი. მიტინგი მოიწვიეს ურუგვაიში დემოკრატიის კოლუმბიელ მომხრეთა ასოციაციის ინიციატივით. მიტინგში მონაწილეობდნენ კოლუმბიის თვალსაჩინო საზოგადო და პოლიტიკური მოღვაწეები, კომპარტიისა და პროფკავშირების წარმომადგენლები.

ტრავმატიზმის მსხვერპლნი

ᲚᲘᲜᲒᲐᲙᲣᲠᲘ. უკანასკნელი წლის მანძილზე სინგაპურის სამრეწველო საწარმოებში დაახლოებით 60 მუშა დაიღუპა. შრომის სამინისტრო იუწყება, რომ წარმოებაში განცხადება უბედური შემთხვევები.

სამინისტროს მიერ გამოქვეყნებული მოხსენებიდან ცხადი ხდება, რომ მუშათა დაღუპვისა და საწარმოო ტრავმატიზმის გახშირებული შემთხვევების ძირითადი მიზეზი ის არის, რომ საწარმოთა მეპატრონეები და ადმინისტრაცია არ იცავენ უსაფრთხოების ტექნიკის ნორმებს.

ᲘᲠᲐᲜᲘᲡ ᲓᲘᲥᲢᲐᲢᲝᲠᲘᲡ ᲤᲐᲥᲢᲘ

საკდესის მიმოხილვა

ᲜᲘᲙᲐᲠᲐᲒᲣᲐᲨᲘ მოვლენათა სწრაფმა განვითარებამ კვლავ მიაპყრო მსოფლიოს საზოგადოებრიობის ყურადღება ამ პატარა ცენტრალურამერიკული ქვეყნის ამბებს, რომელსაც ანტისამთავრობო გამოსვლების ახალი მძლავრი ტალღა მოედო.

ეროვნული განთავისუფლების ფრონტის პარტიზანთა თამამი ოპერაცია, რომელმაც თავისუფლება მოუტანა 60-მდე პოლიტიკურ პატიმარს, გახდა ის ნაპერწკალი, რომელმაც გააჩაღა ამერიკის მონოპოლიების აგენტის სომოსასა საძულველი დიქტატურის წინააღმდეგ ნიკარაგუელი ხალხის ბრძოლის ხანძარი. ფართო ოპოზიციური ფრონტის მოწოდებით, რომელშიც პოლიტიკური პარტიები, პროფკავშირები და სტუდენტთა ორგანიზაციები გაერთიანებულნი. 25 აგვისტოს ქვეყანაში დაიწყო საერთო-ეროვნული გაფიცვა. საქმიანი ცხოვრება მთლიანად პარალიზებულია, დადაქალაქსა და სხვა ქალაქებში მიმდინარეობს გაფფორებული ბრძოლები დამსჯელებსა და პატრიოტებს შორის.

სახალხო გამოსვლების ახლანდელი ტალღა ნიკარაგუელების კანონზომიერი პასუხია განუწყვეტელ მასობრივ რეპრესიებზე, სისხლიანი რეპიმის მიერ ადამიანის ყველაზე ელემენტარულ უფლებათა ყოველდღიურ უგულებელყოფაზე.

სომოსას დანაშაულებრივი კლანი მმართველობის 40 წლის პერიოდში, რომელმაც შეერთებული შტატების მეზობლობით უზურპაციულად ჩაიგდო ხელში ძალაუფლება ნიკარაგუაში, აქ მრავალი ათასი პატრიოტი დაიხოცა. სამხედრო და ეკონომიკური დახმარებისათვის ამ ადამიანებისადმი ნიშნად სომოსამ ნიკარაგუა ნამდვილ-სამოთხედ გადაუქცია ამერიკის მონოპოლიებს. ამასთან, რა თქმა უნდა, თვითონ დიქტატორიც არ უშვებს ხელიდან შესაძლებლობებს თავისი პირადი საარაკო სიმდიდრის გასაზრდელად, რომელიც დაახლოებითი შეფასებით 500 მილიონ დოლარს სჭარბობს. მის ოჯახს მფლობელობაში აქვს ყავისა და ბამბის პლანტაციები, სხვადასხვა კომპანიები, ბანკები. ალბათ არ იცის, რამდენი ნაძარცვი ვალუტა გადარიცხა სომოსამ თავის ანგარიშებზე საზღვარგარეთის ბანკებში.

„მმართველობის“ ასეთმა მეთოდებმა ქვეყანა ეკონომიკური კატასტროფის პირას მიიყვანა. უკიდურესად გაამწვავა სოციალო-პოლიტიკური ვითარება. დღითიდღე დიქტატორის მდგომარეობა სულ უფრო მარყუჟი ხდება. მას გაუდგნენ თვით თავისი ყოფილი მომხრეები, საქმიანი წრეების საოჯახო მოაზრეები. წარმომადგენლები, რომლებსაც ესმით, რომ მხოლოდ ამ რეჟიმის ლიკვიდაცია უზრუნველყოფს ქვეყნის დამოუკიდებელ განვითარებას და ეკონომიკის გაჯანსაღებას. თვით ეროვნული გვარდიის რიგებში, რომელიც დიქტატორის ძირითადი დასაყრდენია, არის სერიოზული გათენება, რასაც მოწმობს ჯარისკაცებისა და უფროსი ოფიცრების დიდი ჯგუფის ამასწინანდელი დაპატიმრება მოალერების საწინააღმდეგო შეთქმულების ბრალდებით.

ᲡᲐᲥᲐᲠᲗᲕᲔᲚᲝᲡ ᲐᲦᲠᲘᲪᲮᲕᲔᲑᲘᲡ ᲖᲠᲐᲮᲕᲔᲑᲘᲡ ᲬᲘᲜᲐᲐᲦᲓᲔᲒ

ᲜᲘᲙᲝᲖᲘᲐ. (ხაკდესი). კვიპროსის დანაწილების გეგმები, რომლებსაც იმპერიალისტები ადგენენ, უალრესად დიდ საშიშროებას უქმნის კვიპროსელ ხალხს. ამ გეგმების შემუშავებაში ძირითადი როლი ეკუთვნის შეერთებულ შტატებს, განაცხადა კვიპროსის მშრომელი ხალხის პროგრესული პარტიის გენერალურმა მდივანმა ე. პაპაიოანუმ ლიმასოლში გამართულ მიტინგზე. მან ხაზგასმით აღნიშნა, რომ კვიპროსის მშრომელი ხალხის პროგრესული პარტია, ისევე როგორც მთელი კვიპროსელი ხალხი, ებრძვის კვიპროსის პრობლემის ისეთი გადაწყვეტისათვის, რომელიც უზრუნველყოფს კუნძულის დამოუკიდებლობას, მის სრულ დემილიტარიზაციას.

ე. პაპაიოანუმ დაამბა, როგორც კვიპროსელი ხალხის საშინაო საქმეებში ჩარევა, თეთრი სახლის გადაწყვეტილება მიმდინარე თვის დამდეგს ნიკოზიაში გამოუზავნოს სახელმწიფო დეპარტამენტის მრჩეველი ნიმეტი როგორც ამერიკელი პრეზიდენტის პირადი დესანი.

კვიპროსის საშინაო საქმეებში ვაშინგტონის ჩარევა დაამტკიცა ავრეთვე ცენტრის ერთიანი დემოკრატიული კავშირის პარტიის ნიმეტის „შუამავლობა“ კვიპროსს კარგ არაფერს მოუტანს, განაცხადა ცენტრის ერთიანი დემოკრატიული კავშირის პარტიის გენერალურმა მდივანმა ტ. ხაჯიდემეტრიუმ. ჩვენ კარგად ვიცით, თუ რა მიზნებს ისახავს ამერიკის პოლიტიკა ჩვენს რაიონში, ისიც ვიცით, რომ ხალხის უფლებები არაფერს ნიშნავს ამერიკის შეერთებული შტატებისათვის. ჩვენ არ ვენდობით ვაშინგტონს და არ ეცნობით ამერიკის ადმინისტრაციის უფლებას ჩაერიოს კვიპროსის საქმეებში.

ᲘᲛᲞᲔᲠᲘᲐᲚᲘᲖᲛᲘᲡ ᲖᲠᲐᲮᲕᲔᲑᲘᲡ ᲬᲘᲜᲐᲐᲦᲓᲔᲒ

ᲜᲘᲙᲝᲖᲘᲐ. (ხაკდესი). კვიპროსის დანაწილების გეგმები, რომლებსაც იმპერიალისტები ადგენენ, უალრესად დიდ საშიშროებას უქმნის კვიპროსელ ხალხს. ამ გეგმების შემუშავებაში ძირითადი როლი ეკუთვნის შეერთებულ შტატებს, განაცხადა კვიპროსის მშრომელი ხალხის პროგრესული პარტიის გენერალურმა მდივანმა ე. პაპაიოანუმ ლიმასოლში გამართულ მიტინგზე. მან ხაზგასმით აღნიშნა, რომ კვიპროსის მშრომელი ხალხის პროგრესული პარტია, ისევე როგორც მთელი კვიპროსელი ხალხი, ებრძვის კვიპროსის პრობლემის ისეთი გადაწყვეტისათვის, რომელიც უზრუნველყოფს კუნძულის დამოუკიდებლობას, მის სრულ დემილიტარიზაციას.

ე. პაპაიოანუმ დაამბა, როგორც კვიპროსელი ხალხის საშინაო საქმეებში ჩარევა, თეთრი სახლის გადაწყვეტილება მიმდინარე თვის დამდეგს ნიკოზიაში გამოუზავნოს სახელმწიფო დეპარტამენტის მრჩეველი ნიმეტი როგორც ამერიკელი პრეზიდენტის პირადი დესანი.

კვიპროსის საშინაო საქმეებში ვაშინგტონის ჩარევა დაამტკიცა ავრეთვე ცენტრის ერთიანი დემოკრატიული კავშირის პარტიის ნიმეტის „შუამავლობა“ კვიპროსს კარგ არაფერს მოუტანს, განაცხადა ცენტრის ერთიანი დემოკრატიული კავშირის პარტიის გენერალურმა მდივანმა ტ. ხაჯიდემეტრიუმ. ჩვენ კარგად ვიცით, თუ რა მიზნებს ისახავს ამერიკის პოლიტიკა ჩვენს რაიონში, ისიც ვიცით, რომ ხალხის უფლებები არაფერს ნიშნავს ამერიკის შეერთებული შტატებისათვის. ჩვენ არ ვენდობით ვაშინგტონს და არ ეცნობით ამერიკის ადმინისტრაციის უფლებას ჩაერიოს კვიპროსის საქმეებში.

ᲡᲐᲖᲦᲕᲐᲠᲒᲐᲠᲔᲗᲘᲡ ᲞᲠᲔᲡᲐ ᲰᲣᲐ ᲒᲝ-ᲤᲔᲜᲘᲡ ᲛᲝᲒᲖᲐᲣᲠᲝᲒᲘᲡ ᲨᲔᲡᲐᲮᲔᲑ

ᲕᲘᲠᲨᲘᲕᲙᲐ

ᲑᲐᲖᲗᲘ „ᲢᲠᲘᲑᲣᲜᲐ ᲚᲣᲛᲐ“ წერს: მთელი თავისი მოგზაურობის განმავლობაში ჰუა გო-ფენი მრავალგზის ჯიუტად მოუწოდებდა თავის მასპინძლებს ჰეგემონიზმის წინააღმდეგ საბრძოლველად“. ცნობილია, თუ რას ნიშნავს ეს განსაზღვრება პოლიტიკურ ენაგრაფში, რომელსაც დღეს ჩინეთის სახალხო რესპუბლიკაში ხმარობენ. ეს არის მოწოდება ებრძოლონ საბჭოთა კავშირს, მის პოლიტიკას, რომელიც მიზნად ისახავს მშვიდობისა და დაძაბულობის შენელების მიღწევას, განიარაღებას და მშვიდობიან თანაარსებობას. ჩინელი სტუმარი შენიღბული ფორმით ეხებოდა ახლო აღმოსავლეთისა და აფრიკის, ამ რეგიონების პრობლემებს, საიც ჩინეთი ესოდენ „უმნიშვნელო ნეგატიურ როლს ასრულებს და სადაც ცდილობს ძარი გამოუთხაროს სსრ კავშირის თანამშრომლობას ამ რეგიონების პროგრესულ ძალებთან.

ჰუა გო-ფენის სიტყვებში, რომლებსაც იგი თავისი ვიზიტების ბოლო დღემდე წარმოთქვამდა, ჯიუტად გამოსჭვიოდა მშვიდობის, დაძაბულობის შენელების წინააღმდეგ, სოციალისტური სახელმწიფოების, პროგრესის, მუშათა მოძრაობის ერთიანობისა წინააღმდეგ მიმართული პოლიტიკა.

ᲢᲝᲙᲘᲝ

ᲩᲘᲜᲔᲗᲘᲡ უზენაესი ხელმძღვანელის პირველი ვიზიტი ბალკანეთში, — წერს „იომიური“, — ისახავს სავსებით გარკვეულ მიზანს — შეელი ჩამოგდოს ალმოსავლეთ ევროპაში“. ჰუა გო-ფენის ვიზიტმა, აღნიშნავს მეორე იაპონური გაზეთი „სანკეი სიმბუნი“, ცხადყო პეკინის ისეთი დიპლომატიის განვითარება, რომელიც ისწრაფვის დაიბას რაღაც ქსელი საბჭოთა კავშირის გარშემო. იაპონიამ, რომელმაც ხელშეკრულება დაუდო ჩინეთს, ურჩადებით უნდა ადევნოს თვალი პეკინის საგარეო-პოლიტიკური სტრატეგიის მიმართულებას. არ უნდა დაგვიწყდეს, რომ იაპონია-ჩინეთის ხელშეკრულებაც ერთ-ერთი რგოლია პეკინის ფლობალური ანტისაბჭოური სტრატეგიისა.

ᲣᲚᲐᲜ-ᲑᲐᲢᲝᲠᲘ

ᲐᲜᲐᲚᲘᲖᲘᲡᲗᲕᲘᲡ რა რეზინეთისა და ოგაილავიაში გამართული

კოსმონავტები დედამიწაზე ჩამოვიდნენ

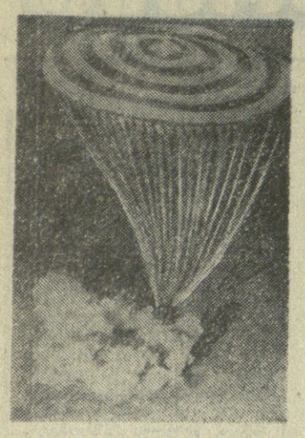

ჯეზყაზგანი, 3 სექტემბერი. (საკუთარი კორ. უელეზნოვი და ა. ტიშლერი). კოსმოსური ორბიტაზე გაშვებული მესამე საერთაშორისო ექსპედიცია დღეს წარმატებით დამთავრდა ყაზახეთის გელზე „სოიუზ-29“ ხომალდის რბილად დაჯდომით.

დილადანე საძიებო ჯგუფის შტაბში, რომელიც ჯეზყაზგანის აეროპორტის საფრენაოზე ელოდებოდა ეკიპაჟის დაბრუნებისათვის მზადება ზუსტად გრაფიკის მიხედვით მიმდინარეობს“, თქვა დაჯდომის ადგილას მისულმა ორგზის საბჭოთა კავშირის გმირმა ა. ლეონოვმა.

ხაზზეა ფრენის მართვის ცენტრი, საიდანაც მოდის ინფორმაცია ორბიტაზე მიმდინარე მოგზაურობის შესახებ. ზუსტად განზორციელდა დედამიწის მიმართ სამეზრუნე ძრავის ორიენტაცია, ხომალდის ნაკეთურების გამოყოფა, ატმოსფეროს მკრივ ფენებში შესვლა.

მაგრამ ეს ჩვენ შევიტყვეთ ვერტმფრენაში, რომლითაც საბჭოთა ჟურნალისტები გერმანიის დემოკრატიული რესპუბლიკის კოლეგებთან ერთად დაჯდომის ადგილისაკენ გავფრინდით. მცირე ხნით შევჩერდით გზაში, საძიებო ვერტმფრინავების მეთაურები ყოველ ღონეს ხმაროობენ, რათა დაეზუსტონ დაჯდომის ადგილის კოორდინატები. ჰაერში გაისმა მძლავრი ხმა — ათი კილომეტრი სიმაღლიდან პლანერტის ზედაპირამდე მოაღწია ძირითადი პარაშუტის გახსნის ხმამ.

კვლავ ვერტმფრინავებში ავსხდებით. მიეფრინავთ უზარმაზარი ნარინჯისფერი გუმბათისაკენ, რომელზეც ხელ-ხელ ქაბაობს ცეცხლისგან გარეჯული დასაშვები ეპარატი.

ორი წუთის შემდეგ კი უკვე ხომალდთან ვართ. პატიჟინსკეთია და ალტაევებით ესინჯავთ მის შემჭიერტლულ გვერდებს, რომლებიც ჯერ კიდევ ცხელია. ხომალდის მეთაური, ორგზის საბჭოთა კავშირის გმირი პოლკოვნიკი ვ. თ. ბიკოვსკი და მკვლევარი კოსმონავტი, გერმანიის დემოკრატიული რესპუბლიკის მოქალაქე პოლკოვნიკი ზ. ოენი ლუკოდან თვითონ ჯამოვიდნენ. ორიოდე წუთით მიწაზე დასხდნენ, რათა სულ მოეთქვათ გრძელი გზის შემდეგ, მერე კი ადგნენ და ხომალდზე ცარცით ავტოგრაფები წაწერეს დედამიწასთან შეხვედრის აღსანიშნავად. გულითადი მიღებისათვის მადლიერების ნიშნად, ზიგმუნდ იენმა ხომალდს გერმანულად მიაწერა ორი სიტყვა: „ჰერაცლიხ დანკ!“ („გულითადი მადლობა!“)

პურ-მარილითა, ყვავილებით, სსრ კავშირისა და გერმანიის დემოკრატიული რესპუბლიკის მოდოკრატიული ოფიციალური დროშებით შეხვდნენ კოსმონავტებს მიტინგის მონაწილეები. ეზი გაიმართა საოლქო ცენტრის აეროპორტში.

— თქვენი ფრენა ინტერნაციონალიზმის ტრიუმფი, სოციალისტური ინტეგრაციის თვისებრივად ახალი ეტაპია, — ასეთი სიტყვებით მიმართა კოსმოსური ექსპედიციის გმირებს ყაზახეთის კომპარტიის ჯეზყაზგანის საოლქო კომიტეტის პირველმა მდივანმა კ. ლოსევმა, — ფრენის პროგრამის შესრულება საბჭოთა კავშირისა და გერმანიის დემოკრატიული რესპუბლიკის მეცნიერთა, ინჟინერთა, ტექნიკოსთა ბრწყინვალე ერთობლივი ძიების შედეგია.

კოსმოსური ხომალდის ეკიპაჟს გულთბილად მიესალმნენ საოლქო და საქალაქო ორგანიზაციათა ხელმძღვანელები, მაღაროელები, ახალგაზრდობის წარმომადგენლები. საქალაქო ალმასკომის თავმჯდომარემ ი. ნუიკოვმა კოსმოსის გმირებს ქალაქ ჯეზყაზგანის საპატიო მოქალაქეთა დიპლომები და წითელი ლენტები გადასცა. ყაზახური ჩვეულებისამებრ მათ ოქროული ეროვნული ტანსაცმელი ჩაიცვეს.

ვ. თ. ბიკოვსკიმ მადლობა გადუხადა ჯეზყაზგანელებს ყველთბილი შეხვედრებისათვის.

— მოხარული ვიყავი, — განაცხადა მან, — რომ კოსმოსში ვიფრინე გერმანიის დემოკრატიული რესპუბლიკის ლიბერალური წარმომადგენელთან ზიგმუნდ იენთან ერთად, ვმუშაობდით ერთსულოვნად, როგორც ერთი კაცი. და როგორც ერთი ოჯახი, ვასრულებდით რთულ პროგრამას ოთხი „სალუტ-6“ კოსმოსური ხომალდზე.

მიკროფონთან არის ზიგმუნდ იენი:

— არც კი მჯერა, რომ ეალეოსთან ერთად უკვე ლედამიწაზე ვარ. ფიქრით ჩვენ კვლავ იქ ვართ ეალეოსთან და სამყოთან, რომლებიც ორბიტაზე მუშაობენ. გვინდა, რომ პროგრამის დამთავრების შემდეგ ისინიც თქვენთან, სტუმართმოყვარე ჯეზყაზგანის მიწაზე ჩამოფრინდნენ.

მიტინგის შემდეგ თვითმფრინავმა ეკიპაჟითურთ „ეარი ბაიკონურის კოსმოდრომისკენ აიღო.

* * *

სურათებზე: მარცხნივ — „სოიუზ-29“ ხომალდის დასაშვები ეპარატი.

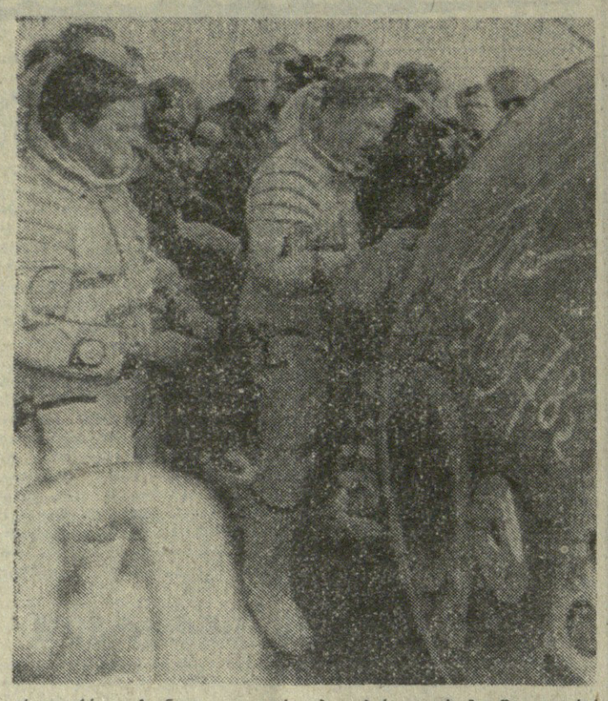

ბი ეპარატი, რომელშიც არის საერთაშორისო ეკიპაჟი — ორგზის საბჭოთა კავშირის გმირი ვ. თ. ბიკოვსკი, კოსმონავტი მკვლევარი, გერმანიის დემოკრატიული რესპუბლიკის მოქალაქე ზიგმუნდ იენი, რბილად ჯდება. მარჯვნივ — საბჭოთა კავშირის გმირი ვ. თ. ბიკოვსკი (მარცხნივ) და კოსმონავტი მკვლევარი, გერმანიის დემოკრატიული რესპუბლიკის მოქალაქე ზიგმუნდ იენი ხელს აწერენ დასაშვებ ეპარატზე.

საკდს-ხაქინფორმის ტელეფოტო.

თბილისის № 54 საშუალო სამშენებლო მექანიზაციისა და პროფტექნიკური სასწავლებელი

აცხადებს მოსწავლეთა მიღებას 1978-1979 სასწავლო წლისათვის შემდეგ სპეციალობებზე:

8-კლასდამთავრებულ გოგონებისა და ბებუებისათვის.

1. ექსკავატორის მემანქანე — ქართული და რუსული სექტორი;
2. ბულდოზერის, სკრეპერის, მისამბელი გრეიდერის მემანქანე — ქართული და რუსული სექტორი;
3. თვითმავალი და სტაციონარული კომპრესორა ამწის მემანქანე — ქართული და რუსული სექტორი;
4. ავტოამწის მემანქანე — ქართული სექტორი (მესამე კლასის მძღოლის უფლებით);
5. ავტოკომპრესორის მემანქანე — რუსული სექტორი (მესამე კლასის მძღოლის უფლებით)
6. შემლესავ-მომპირკეთებელი-მეფილე — ქართული და რუსული სექტორი.
7. საალფრეინო ფერწერის მღებავი — რუსული სექტორი.

სწავლების ხანგრძლივობა — 3 წელი.

საშუალოდამთავრებულ გოგონებისა და ბებუებისათვის

1. ავტოამწის მემანქანე — ქართული სექტორი (მესამე კლ. მძღოლის უფლებით);
2. მლესავ-მეფილე — ქართული სექტორი,
3. კოშკურა ამწის მემანქანე — რუსული სექტორი.

სწავლების ხანგრძლივობა 1 წელი.

სასწავლებელში ჩარიცხვის დროს უპირატესობა ენიჭებიან ახალგაზრდებს, რომლებიც გამოვლენილი ირიან სასწავლებლად საგზურებით საბაზო ორგანიზაციების, საწარმოების, კოლმეურნეობებისა და საბჭოთა არმიის, საბჭოთა მეურნეობების, კოლკაფშირული ორგანიზაციების მიერ და სამხედრო საზღვაო ფლოტიდან დემობილიზებულებს, საბაზო ორგანიზაციებში მოუშავეთა შვილებს, ობლებს, საბავშვო სახლის აღზრდილებს, I და II ჯგუფის ინვალიდების შვილებს.

სასწავლებელში სწავლის მთელი პერიოდი ითვლება უწყვეტ საწარმოო სტაჟად. მოსწავლეებნი უზრუნველყოფილნი იქნებიან კვებით, ტანსაცმელით, საეკანასაცმლით, მიეცემათ ავადმყოფობის საწარმოო პრაქტიკის პერიოდში გამომუშავებული თანხის 33 პროცენტი.

კურსდამთავრებულები ილებენ საშუალო განათლების დამთავრებისა და პროფესიის მიხედვით თანრიგის მინიჭების დიპლომს, ხოლო ისინი, ვინც განსაკუთრებით გამოირჩევა თავს, — წარჩინების დიპლომს.

კურსდამთავრებულები პროფესიის მიხედვით განაწილდებიან საქართველოს სსრ მშენებლობის სამინისტროს მექანიზაციის სპეციალიზებული ტრესტის და № 3, № 15 სამშენებლო ტრესტების მაღალანაზღაურებულ სამუშაოთა ადგილებზე.

წარჩინებული კურსდამთავრებულები უმაღლეს სასწავლებელში ჩარიცხვის დროს სარგებლობენ ზოგადსაგანმანათლებლო საშუალო სკოლის ოქროს მედალისტისა და საშუალო სპეციალური სასწავლებლის წარჩინებულთათვის დადგენილი უპირატესობით.

სასწავლებლის კურსდამთავრებულს, გამოშვების 10 პროცენტს ფარგლებში, რომლებსაც „ფრიადი“ და „კარგი“ შეფასება აქვთ ყველა საგაზში და. წარმატებით ჩაბარებენ საკვალიფიკაციო გამოცდებს, ეპადაგოგიური საბჭოს გადაწყვეტილებით მიეცემათ უფლება შევიდნენ უმაღლესი სასწავლებლის დღის განყოფილების შესაბამის სპეციალობებზე უშუალოდ სასწავლების დამთავრების შემდეგ (ასეთ კურსდამთავრებულებზე სასწავლებელი გასცემს სპეციალურ ცნობას დამტკიცებული ნიმუშის მიხედვით. იგი ძალაშია გაცემიდან სამი წლის განმავლობაში).

სასწავლებლის კურსდამთავრებულები, რომლებსაც ექნებათ სპეციალობის მიხედვით მუშაობის სტაჟი არანაკლებ 6 თვისა, პირველ რიგში ჩაირიცხებიან უმაღლესი სასწავლებლის საღამოს ან დაუსწრებელი განყოფილების მოთხოვნასაც სპეციალობაზე.

დანარჩენ კურსდამთავრებულებს შეუძლიათ მოეწყონ უმაღლესი სასწავლებლის საღამოს, დაუსწრებელ და დასწრებულ განყოფილებაზე არსებული წესების მიხედვით.

ტექნიკური ერთწლიანი ჯგუფის მოსწავლეებს სწავლების მთელ პერიოდში მიეცემათ სტიპენდია თვეში 30 მანეთი, ხოლო ფრიადოსნებს 25 პროცენტით მეტი. აღსანიშნავი მიღებენ საწარმოო პრაქტიკის დროს გამომუშავებული თანხის 33 პროცენტს.

ტექნიკური ჯგუფების წარჩინებული კურსდამთავრებულები, რომლებიც დადებით შეფასებას მიიღებენ მისაღებ გამოცდებზე, უმაღლესი სასწავლებლის საღამოს და დაუსწრებელ განყოფილების მონათესავე სპეციალობებზე ჩაირიცხებიან უკონკურსოდ.

შემსწავლელმა უნდა წარმოადგინოს: განცხადება სასწავლებლის დირექტორის სახელზე არჩეული პროფესიის მითითებით.

განცხადებას თან უნდა დაერთოს: 1. განათლების მოწმობა (დედანი); 2. დაბადების მოწმობა (დედანი); 3. სამედიცინო ცნობა (ფორმა № 286); 4. ავტობიოგრაფია; 5. ცნობა, საცხოვრებელი ადგილიდან; 6. ფოტოსურათი — 6 ცალი (3X4), 7. დასასიათება.

შემსწავლელი პირადად წარადგენს პასპორტს, მიწერის სახელმწიფოს (გასაწვევი ასაკისა), ან სამხედრო ბილეთს (სამხედროვალდებული).

სასწავლებელი აღჭურვილია თანამედროვე კლას-კაბინეტებით. მუშაობს გაძლიერებული სპორტული სექციები მაგალითად ჩოგბურთისა და ეროვნულ, სპორტის ოსტატის თანრიგის მინიჭებით, მხატვრული და ტექნიკური წრეები. რაიონიდან ჩამოსული მოსწავლეები უზრუნველყოფილი იქნებიან „ეთილმოწყობილი საერთო საცხოვრებლით, მიდებული გოგონებს მოერე ბრიგადულად შეინაწილონ ერთ ოთახში.

განცხადებები მიიღება 10 სექტემბრამდე, სწავლა დაიწყება 10 სექტემბერს. მოსწავლეთა ჩარიცხვა ხდება კომისიის სხდომაზე გასაუბრების საფუძველზე ატესტატში ნაჩვენები ნიშნების გათვალისწინებით.

ჩვენი მისამართია: თბილისი — 68, საქართველო რაიონი. ჭიკინაძის ქ. № 10. ტროლეიბორტი — ავტობუსი № 10 მეტრო „სამგორიდან“, № 16 კომბინატორნების მოედნიდან — ბოლო გაჩერება, № 51 — 26 კომისრის მეტროდან — ბოლო გაჩერება, № 5 სამპარფიტა ქარხანა — კომბინატორია მოედნიდან — ბოლო გაჩერება. ტელეფონი 71-37-47. 71-80-90, 71-83-40.

გვეწვიეთ ჩვენს სასწავლებელში.

რაზე მეტყველებს გამოკითხვის ფურცლები

საქართველოს დაზორებულ მთის რაიონებში დაიწყო მოსახლეობის სრულიად საკავშირო აღწერა

საქართველოს ბევრი ძველად მისადგომი მთის რაიონისათვის 1 სექტემბრის დღე არა მარტო ახალი სასწავლო წლის დაწყებით, არამედ სხვა დიდი მოვლენითაც აღინიშნა. ამ დღეს ასამდე აღმრიცხველმა შეიტანა მოსახლეობის საკავშირო აღწერის გამოკითხვის ფურცლები.

აღწერა დაიწყო სამხრეთ ოსეთის ავტონომიური ოლქის ჯავისა და ლენინგორის რაიონების, ცხინვალის რაიონის ბეკოთის, გორისა და ბიყარის სასოფლო საბჭოების, ახმეტის რაიონის ომალოს სასოფლო საბჭოს, სოფლებსა და დაბებში.

აღწერის დაწყებას წინ უძღოდა დიდი მოსამზადებელი მუშაობა. შეადგინეს სოფლებისა და სხვა დასახლებული პუნქტების თემატური გეგმები და რუკები, მოამზადეს აღმრიცხველები და აღწერის სხვა მუშაკები. შეასრულეს დიდი მასობრივ-განმარტებითი მუშაობა მოსახლეობაში.

გამოკითხვის ფურცლებში შეტანილი პირველი ჩანაწერები ამ უდიდეს ცვლილებათა მკაფიო დადასტურება, რომლებიც რესპუბლიკის რაიონების სახალხო მეურნეობაში, კულტურასა და სოციალურ განვითარებაში მოხდა.

ბევრ რამეზე მეტყველებს, მაგალითად, პასუხი გამოკითხვის ფურცლის მეხუთე პუნქტზე, სპეციალობის ან პროფესიის შესახებ. პასუხში ჩამოთვლილია პროფესიები და სპეციალობანი, რომლებიც ცოტა ხნის წინათ ამ ადგილებში იშვიათი იყო, ან საერთოდ არ იყო, — ექიმი, აგრონომი, ზოოტექნიკოსი, ტელეფონისტი და სხვა რთული ელექტროსაყოფაცხოვრებო ტექნიკის შემკეთებელი და ა. შ.

განსაკუთრებით ბევრია მშენებელი — მთიანი ადგილისათვის იშვიათი პროფესია. თუ წინათ ამ პროფესიის წარმომადგენლები აქ მხოლოდ ხეტრიები და მეღუმელეები იყვნენ, ახლა რიგის სასოფლო საბჭოში, მაგალითად, მშენებლთა მთელი დაბა ჯანდა, მათ გვერდები გაჩაყვთ ყაყაჩაიონის მთავარ ქედზე ავტომაგისტრალისათვის. რომელიც ამიერკავკასიას ქვეყნის ცენტრალურ რაიონებთან დაუკავშირებს.

საკავშირო აღწერის მონაცემები მკაფიოდ დაადასტურებს რესპუბლიკის ამ დამორებული მოლალმთიანი რაიონების წინათ ჩამორჩენილი ეკონომიკის ალმავითარებას, საქართველოს კომპარტიის XXV ყრილობის მიერ დასახული ამ ღონისძიებების წარმატებით განხორციელებას, რომლებიც ითვალისწინებს რესპუბლიკის დამორებული მთის რაიონების სასოფლო-სამეურნეო წარმოების ეფექტიანობის ამაღლებას შრომატევადი პროცესების მექანიზაციის დანერგვის, საძოვრებისაკენ გზების გაყვანის, საბაგირო გზების მშენებლობის, სხვა სამთოტექნიკის გამოყენების გზით.

რესპუბლიკის დაზორებულ და მთის რაიონებში მოსახლეობის საკავშირო აღწერა 8 სექტემბრამდე გასტანს. (საქინფორმი).

ᲠᲘᲜᲓᲘ ᲪᲮᲝᲛᲐᲢᲘ

ქ. რუსთავის № 104 ტექნიკური სასწავლებელი

აცხადებს მოსწავლეთა მიღებას 1978-79 სასწავლო წლისათვის შემდეგ სპეციალობებზე:

ქიმიური ბოკოს ფეიერვერკი (კონტროლიორები), ქიმიური ბრეზენტლობის დანადგარების მეაპარატეები, ხელსაწყოების შემკეთებელი ზეინკლები, ტექნოლოგიური დანადგარების შემკეთებელი ზეინკალი, ქიმიური ბოკოს მბსოველები, ელექტრომონტიორ - შემკეთებელი ზეინკალი, ქიმიური ბოკოს გადამბეველები.

სასწავლებელში მიიღებიან საშუალო განათლების მქონე 17-30 წლის ქალაქშვილები და ვაჟები. სასწავლებელში სწავლების დრო ჩაითვლება მუშაობის უწყვეტ სტაჟად.

სწავლების ვადა 1 წელი.

სასწავლებელში ჩარიცხული მოსწავლეები უზრუნველყოფილი იქნებიან სტიპენდიით (72 მანეთი) და უფასო საკვები.

პრაქტიკის დროს მიიღებენ გამომუშავების 33 პროცენტს.

ფრიადოსანი მოსწავლეები მიიღებენ 25 პროცენტით გადახდილ სტიპენდიას და უფლება ეძლევათ ჩაბარონ მისაღები გამოცდები უმაღლეს სასწავლებელში დღის დასწრებულზე.

სასწავლებელში შემსწავლელებმა უნდა წარმოადგინონ შემდეგი საბუთები; განცხადება (სასწავლებლის დირექტორის სახელზე), ატესტატი (დედანი), დაბადების მოწმობა (დედანი), დახასიათება სასოფლო საბჭოდან ან სკოლიდან, სამედიცინო ცნობა (ფორმა № 286), ცნობა საცხოვრებელ ადგილიდან, ცნობა ოჯახის შემადგენლობის შესახებ (ფეიერვერკისათვის), 6 ცალი ფოტოსურათი (4X6), ავტობიოგრაფია.

პასპორტი, სამხედრო ბილეთი ან სამხედრო მიწერილობის მოწმობა უნდა წარმოადგინოთ პირადად.

სასწავლებელში განცხადებები მიიღება 9 საათიდან 17 საათამდე.

სასწავლებლის მისამართი: ქ. რუსთაველი, ნ. ნიკოლაძის ქ. № 8, ტელ. 12-06-90, ავტობუსი: 1, 4, 5, 4-ა, 20-ა, 23, 7, 7-ა, ტროლეიბუსი: 1, 2, 3, 5, 4-ა.

განცხადებების მიღება დაიწყო და გრძელდება 15 სექტემბრამდე.

სწავლა დაიწყება 1978 წლის 15 სექტემბერს.

სასწავლებლის დირექტორი.

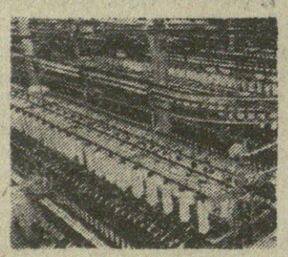

ხელმომწერთა საყურადღებოდ!

საქართველოს სსრ კავშირებამულობის სამინისტროს პრესის გავრცელების სამმართველო იუწყება, რომ ხელმოწერა 1979 წლისათვის ხაბჭოთა და საზღვარგარეთის ჟურნალ-გაზეთებზე დაიწყო 1978 წლის 1 სექტემბრიდან.

ხელმოწერა იწარმოებს „სოიუზპეჩატის“ საგენტოებში (გაბოყოფილებებში). ხელმოწერის მიმღებ პუნქტებში, პრესის საზოგადოებრივ გამავრცელებლებთან, ორგანიზაციებსა და წარმოება-დაწესებულებებში. კოლმეურნეობებსა და საბჭოთა მეურნეობებში, უმაღლეს და საშუალო სასწავლებლებში, ავრეკვე კავშირგამმულობის განყოფილებებსა და თბილისის ფოსტამტში.

ხელმოწერა 1979 წლისათვის მიიღება საბჭოთა და საზღვარგარეთის ჟურნალ-გაზეთებზე — 1 ნოემბრამდე.

რესპუბლიკის ფარგლებს გარეთ საბჭოთა და საზღვარგარეთის გამოცემებზე — 15 ოქტომბრამდე.

„სოიუზპეჩატის“ რესპუბლიკური სამმართველო.

ᲢᲔᲚᲔᲕᲘᲖᲘᲐ

5 სექტემბერი

პირველი პროგრამით

09.35 — მოკლემეტრაჟიანი მხატვრული ფილმი „როგორ შეიძლება ცირკი არ გიყვარდეს“, 17.00 — დოკუმენტური ფილმი „საუკუნის გზას მივყვები“ (ფერადი), 17.55 — განცხადებები, 18.00 — ბავშვებისათვის — მხატვრული ფილმი „ქიმი და ორჩინთა“ (ფერადი), 18.15 — „ბაბუსეიმ-ლენინიზმის აქტუალური“. პრობლემები“. 19.35 — ხალხური მუსიკის კონცერტი (ფერადი), 20.00 — „სოციალისტური მეჯიბრების დღიური“, 20.20 — „ახალი მასალები მწერლის არქივიდან“. — შალვა რადიანი, 21.00 — „მოამბე“ — საინფორმაციო პროგრამა (ფერადი), 21.30 კონცერტი, 22.00 — „ეროვნა“ — საინფორმაციო პროგრამა (მოსკოვიდან), 22.30 — „კინოს მოყვარულთათვის“.

მეორე პროგრამით

18.00 — სატელევიზიო დოკუმენტური ფილმი „ეროვნული“, 18.50 — განცხადებები, 18.55 — კონცერტი, 19.25 — მხატვრული ფილმი „მზის შვილები“ (I სერია).

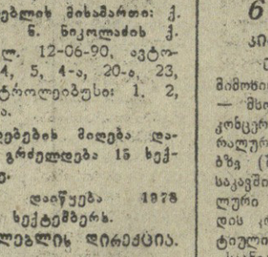

6 სექტემბერი

პირველი პროგრამით

08.00 — გაზეთ „პრავდის“ მიმოხილვა (მოსკოვიდან). 08.32 — მსოფლიოს ხალხთა მუსიკის კონცერტი, 10.00 — ცენტრალური გაზეთების ფურცლებზე (მოსკოვიდან), 11.05 — საკავშირო რადიოსა და ცენტრალური ტელევიზიის დიდი გუნდის კონცერტი, 11.45 — „პარტიული ცხოვრება“. საუბარი — „საანგარიშო-საარჩევნო“ კრებები პირველადს პარტიულ ორგანიზაციებში“, 12.15 — ხ. პროკოფიევი. საორკესტრო სიუიტა „ზაფხულის დღე“. ფრაგმენტები, 13.40 — ვ. ფურცლიშვილი. სიმღერები. 14.20 — ა. ბოროდინი. პირველი სიმფონია კვარტეტი. 16.45 — „სოციალიზმის ქვეყნებში“ (მოსკოვი და ნ.), 17.40 — ყველაზე პატარებისათვის. რადიოსადგური „ციცინათელა“, 18.10 — „მელოდია, რიტმი, განწყობილება“ (კონცერტი), 19.00 — „მწვანილი მეგროელთან“. ი. რეჟი. — „სოციალისტი მოგზაურნი ბეობა“ (გადაცემა მეორე), 19.25 — რ. ლაციეიე. „ანტატა „ქიმნი. ფედერალა“ 19.40 — „განიხილავენ კომუნისტები“ (მოსკოვიდან), 20.30 — რადიოჟურნალი „თბილისი-ბაკო-ერევანი“ (ერევნიდან), 21.50 — საერთაშორისო დღიური (მოსკოვიდან), 22.00 — სპექტაკლ „თავისუფალი თემის“ ორი სცენა,

ᲠᲔᲓᲐᲥᲪᲘᲐ

ᲠᲔᲓᲐᲥᲢᲝᲠᲘ

Დ. ᲛᲔᲯᲔᲓᲚᲘᲨᲕᲘᲚᲘ.

ᲡᲠᲣᲚᲘ ᲡᲐᲮᲔᲚᲘ

ᲛᲝᲡᲐᲮᲚᲔᲝᲑᲐ

ᲐᲛᲯᲔᲠᲐᲓ ᲧᲐᲘᲛᲘ

ᲑᲐᲒᲘᲝ. ა. კარპოვსა და ა. კორჩნოის შორის მსოფლიო პირველობის მატჩის მეთვრამეტე პარტია გადაიდგა თეორების ერთგვარი პოზიციური უპირატესობით.

აი ამ პარტიის ჩანაწერი:

ᲙᲐᲠᲐᲙᲝᲕᲘ — ᲙᲝᲠᲩᲜᲝᲘ

უფიმცევის დაცვა

1. e4 d6 2. d4 Სf6 3. ᲡC3 g6 4. ᲡF3 ᲩG7 5. Ჩe2 0-0 6. 0-0 ᲩG4 7. ᲩE3 ᲡC6 8. ᲬD3 e5 9. d5- ᲡH4 10. ᲩD2 a5 11. h3 ᲩD7 12. ᲩG5 ᲬE8 13. ᲡH2 ᲡFH5 14. a3 ᲩA6 15. ᲩH6 g:h6 16. ᲬH6 ᲡG8 17. ᲬE3 f5 18. ef g:f5 19. ᲩAC1 ᲡF6 20. g4 Ჩd7 21. f4 ef 22. ᲬF4 ᲡC3 23. Ჩce1 ᲡFe4 24. Წe3 Წe5 25. ᲡE4 ᲡE4 26. Ჩf3 ᲡG5 27. Წ:Ჩ5+ de 28. Ჩg2 Ჩ:f1+ 29. ᲡF1 Ჩe8 30. ᲡD2 a4 31. Ჩe3 ᲡG7 32. ᲡF2 Ჩe7 33. c4 b6 34. Ჩc8 h5 35. ᲡG3 hg 36. hg Ჩe8 37. c5 bc 38. ᲡE4 ᲡE4 39. Ჩ:E4 ᲡF6 40. Ჩ:C5 ᲡG5.

ამ პოზიციაში პარტია გადადგა. მსოფლიო ჩემპიონმა ჩაიწერა 41-ე სვლა.

პარტიის განახლებისას თეორიებს მცირე უპირატესობა მოგებისათვის საკმარისი არ აღმოჩნდა. 64-ე სვლაზე ალინიშნა ყაიმი. ანგარიშია ოცდაორ 4:1 მსოფლიო ჩემპიონის სასარგებლოდ.

პარტია ასე დამთავრდა:

41. Ჩd3 (ჩაწერილი სვლა) Ჩf7 42. Ჩe2 Ჩh7 43. Ჩ3 Ჩf7 44. Ჩc4 Ჩh7 45. Ჩb4 Ჩe7 46. ᲡF2 Ჩd7 47. ᲡG3 Ჩe8 48. ᲡF2 Ჩd7 49. ᲡG3 e4 50. Ჩ:e4 ᲡG:g4 51. ᲡF2 ᲡG5 52. Ჩc2 Ჩe5 53. Ჩ:a4 Ჩ:a4 54. Ჩ:a4 Ჩ:d5 55. ᲡG3 Ჩb5 56. b4 Ჩe3+ 57. ᲡD4 ᲡF4 58. Ჩa8 g5 59. Ჩc8 Ჩe4+ 60. ᲡD3 Ჩe5+ 61. ᲡG2 g4 62. Ჩ:c7 g3 63. ᲡG6 g2 64. Ჩc1 ᲡF3 ყაიმი.

ᲑᲘᲭᲕᲘᲜᲗᲐᲨᲘᲪ ᲧᲐᲘᲛᲘ

ᲑᲘᲭᲕᲘᲜᲗᲐ. მეტოქეები ამ მატჩში ნაირ-ნაირ დებიუტებს იყენებენ.

ამჯერად მეექვსე პარტიაში მსოფლიო ჩემპიონმა თამაში მეფის წინა პაიკით დაიწყო, რაზეც პრეტენდენტმა კარო-კანის დაცვით უპასუხა.

დიდხანს მეტოქეები თეორიაში ცნობილ გზებს მიპყვებოდნენ. ჩიბურდანიძემ პირველმა გადაუხვია ამ გზას, დიფაზე წარმოიქმნა რთული, ორმხრივი ტაქტიკური შესაძლებლობებით სავსე პოზიცია. საინტერესოა, რომ ორივე მეფე მუქარის ქვეშ აღმოჩნდა მას შემდეგ, რაც გაფრინდაშვილმა კადფრა პაიკი მოიგო. პრეტენდენტმა მუდმივი ქიშით შეხვედრის ყაიმით დამთავრების საშუალება მიეცა და 24-ე სვლაზე ალინიშნა კიდევაც ყაიმი.

ᲑᲘᲭᲕᲘᲜᲗᲐᲨᲘᲪ ᲧᲐᲘᲛᲘ

ᲑᲐᲒᲠᲘᲜᲔᲚᲐᲨᲕᲘᲚᲘ — ᲩᲘᲑᲣᲠᲓᲐᲜᲘᲫᲔ

კარო-კანის დაცვა

1. e4 c6 2. d4 d5 3. ed cd 4. c4 ᲡF6 5. ᲡC3 ᲡC6 6. cd Ს:d5 7. ᲡF3 ᲩG4 8. ᲩB3 Ჩ:f3 9. gf e6 10. Ჩ:b7 Ს:d4 11. ᲩB5+ Ს:b5 12. ᲩC6+ ᲡGe7 13. Ჩ:b5 Ჩd7 14. Ჩa5 Ს:c3 15. bc f6 16. Ჩb1 ᲡGf7 17. Ჩa6 Ჩe7 18. Ჩb7 Ჩd5 19. Ჩa3 Ჩhe8 20. 0-0 Ჩ:f3 21. Ჩfb1 Ჩad8 22. Ჩ:a7 Ჩg4+ 23. ᲡGf1 Ჩh3+ 24. ᲡGg1 ყაიმი.

ამრიგად, მატჩის ანგარიში გახდა 4:2 ჩიბურდანიძის სასარგებლოდ.

მორიგი მეშვიდე პარტია, რომელშიც პრეტენდენტი თეორიებით ითამაშებს, ხვალ გაიმართება.

Გ. ᲒᲐᲛᲠᲔᲙᲔᲚᲘ.

ᲛᲐᲢᲩᲔᲑᲘ ᲛᲡᲝᲤᲚᲘᲝ ᲞᲘᲠᲕᲔᲚᲝᲑᲐᲖᲔ

FIDE

GENS UNA SUMUS

ᲛᲫᲚᲔᲝᲜᲝᲑᲐ

ᲛᲔᲗᲝᲠᲛᲔᲢᲔ ᲔᲕᲠᲝᲞᲣᲚᲘ...

ᲞᲐᲠᲘᲖᲘ დამთავრდა ევროპის XII ჩემპიონატი მძლეოსნობაში. ეროსმტყორცნელთა შორის ბადალი არ ჰყავდა კიეველ იური სედიხს. მან ურო ტყორცნა 77,28 მეტრზე და ოქროს მედალი მიიღო.

მოსკოველმა ტატიანა ზელენცოვამ ყველას აჯობა 400 მეტრზე თარჯრბენაში. მან რბენა მსოფლიო რეკორდით დამთავრა — 54,89 წამი.

სამადალიანი ხტომაში - უძლიერესი იყო ზაპოროჟიელი ვ. ია შჩენკო — 230 სანტიმეტრი, ხუთკიდში — მაკეიეველი ნადეჟდა ტკაჩენკო — 4744 ქულა. 100 მეტრზე თარჯრბენაში მეორე ადგილზე გავიდა ლენინგრადელი ტატიანა ანისიმოვა — 12,67 წამი. მეორე სპორიზო ადგილი წილად ხვდა ბელორუსელ ალექსანდრე ფედოტკინს 5000 მეტრზე რბენაში — 13.28,60.

სამმხტომელთა ასპარეზობაში ოქროს მედალი დაისაკუთრა 22 წლის ხალოშ სრეიოვიჩმა (იუგოსლავია) — 16,94 მეტრი. მილოშმა სამგზის ოლიმპიურ და ევროპის ორგზის ჩემპიონს, ხალოსელ ვიქტორ სანეევს ერთი სანტიმეტრით ჯობა.

მაშ ასე, პრაღის ჩემპიონატი დამთავრდა. საბჭოთა სპორტსმენებმა არაოფიციალურ გუნდურ ჩათვლაში გაიმარჯვეს. მათგან 13 ოქროს, 12 ვერცხლის და 11 ბრინჯაოს მედალი მოიპოვეს.

კვლავ საიდა გუმბა

ᲗᲑᲘᲚᲘᲡᲘ „დინამოს“ სტადიონზე დაიწყო საქართველოს ჩემპიონატი მძლეოსნობაში. პირველ დღეს წარმატებით ასპარეზზე თბილისის ფიზკულტურის ინსტიტუტის სტუდენტმა საიდა გუმბამ. მან შუბი ტყორცნა 60,26 მეტრზე და საქართველოს ახალი რეკორდი დაამყარა. ენდა ითქვას, რომ აფხაზმა ქალაშვილმა წლეულდელ სეზონში უკვე მეოთხედ გაიუმჯობესა რესპუბლიკის რეკორდი, რომლის გზაც ასეთი გახლავთ: 54,86 მ, 58, 28 მ, 59, 26 მ და ბოლოს 60,26 მეტრი. იმედი უნდა ვიქონიოთ, რომ ცოტაც და, გუმბა საერთაშორისო კლასის სპორტის ოსტატის ნორმატივსაც დაძლევს.

მძლეოსანთა საქართველოს ჩემპიონატის მერე — 15-18 სექტემბერს თბილისში საკავშირო ჩემპიონატი მოეწყობა. ამასთან დაკავშირებით მთელი რიგი რესპუბლიკების სპორტსმენები უკვე თბილისში არიან და ჩვენი რესპუბლიკის ჩემპიონატშიც მონაწილეობენ.

მოკლედ

რიგები. გაიმართა უმაღლესი რიგბლიტთა საკავშირო პირველობის მორიგი ტურის ორი მატჩი. შედეგები ასეთია: „ავიატორი“ (კიევი)-„პოლიტეხნიკი“ (კიევი) — 25:10, „სლავა“ (მოსკოვი)-„ლოკომოტივი“ (მოსკოვი) — 29:9. 11 ტურის შემდეგ გამარჯვებას სამი ლიდერი ჰყავს: თბილისის „ლოკომოტივი“, კიევის „ავიატორი“ და მოსკოვის „ფილი“ — 14-14 ქულა თითოეულს.

ᲨᲐᲮᲔᲜᲒᲘᲡᲗᲐᲜᲘ. ლენინგრადელი და ეროგოგრადელი ფეხბურთის ქალთა გუნდების მსოფლიო ჩემპიონატის ტურნირები ნახევარფინალურ ჯგუფებში. თინეიჯერ ოთხეულში გავიდნენ სსრ კავშირის, კუბის, სამხრეთ კორეისა და იაპონიის გუნდები.

ᲠᲔᲓᲐᲥᲢᲝᲠᲘ

**Დ. ᲛᲔᲯᲔ