პროლეტარებო ყველა ქვეყნისა, შეერთდით!

კომუნისტი

1920 — 1978

გაზეთი გამოდის 1920 წლის 3 ივნისიდან

საქართველოს კომუნისტური პარტიის ცენტრალური კომიტეტის, საქართველოს სსრ უმაღლესი საბჭოსა და საქართველოს სსრ მინისტრთა საბჭოს ორგანო

КОМУНИСТ — ОРГАН ЦК КП ГРУЗИИ, ВЕРХОВНОГО СОВЕТА ГРУЗИНСКОЙ ССР И СОВЕТА МИНИСТРОВ ГРУЗИНСКОЙ ССР

შაბათი 9 სექტემბერი 1978 წ. № 212 (17256) ფასი 2 კაპ.

„სოიუზ-31“ ხომალდის ხელახალი შეპირაპირება განხორციელდა

ფრუნზის მართვის ცენტრი, 7 სექტემბერი. (საკუთარი). „სალუტ-6“-„სოიუზ-31“ ორბიტული სამეცნიერო კომპლექსის ფრენის პროგრამის შესაბამისად დღეს განხორციელდა „სოიუზ-31“ კოსმოსური ხომალდის ხელახალი შეპირაპირების ტექნიკური ექსპერიმენტი.

როგორც ვიუწყებოდით, „სოიუზ-31“ კოსმოსური ხომალდი, რომელმაც ორბიტულ კომპლექსში მიიყვანა ვალერი ბიკოვსკი და ზიგმუნდ იენი, შეუპირაპირდა სადგურის საგრეგატე ნაკვეთურზე მდებარე შესაპირაპირებელ კვანძს. კომპლექსის გარდაქმნის ექსპერიმენტის დროს „სოიუზ-31“ ხომალდი ხელახლა შეუპირაპირდა სადგურის გადასასვლელი ნაკვეთურის შესაპირაპირებელ კვანძს.

ხომალდის ხელახალი შეპირაპირება შესრულდა იმ მიზნით, რომ უზრუნველყოფილ იქნეს სათბობით, მოწყობილობითა და საჭირო ტვირთით პილოტირებული ორბიტული კომპლექსის მომარაგების სატრანსპორტო ოპერაციათა განხორციელების შესაძლებლობანი.

ხელახალი შეპირაპირებისათვის მზადების დროს ვლადიმერ კოვალიონოკმა და ალექსანდრე ივანჩენკოვმა შეამოწმეს ორბიტული კომპლექსის საბორტო სისტემები და შეიტანეს [illegible] „სოიუზ-31“ ხომალდზე [illegible] ლუკი.

13 საათსა და 38 წუთზე მოსკოვის დროით „სოიუზ-31“-ის [illegible] ორბიტული სადგური განპირაპირდნენ.

დასახულ დროს სადგურსა და ხომალდში ნორმალურ ურთიერთძიებისა და დაახლოების სისტემები, რის შემდეგ „სალუტ-6“ ორბიტული სადგური შემობრუნდა. მერე განხორციელდა „სოიუზ-31“ ხომალდის სადგურის გადასასვლელ ნაკვეთურზე მდებარე შესაპირაპირებელ კვანძთან შედგომა და შეპირაპირება.

შესაპირაპირებელი კვანძის ჰერმეტულობის შემოწმების დროს კოსმონავტებმა გააღეს ლუკი და სადგურში გადავიდნენ.

ორბიტაზე მანევრირებისა და შეპირაპირების ყველა ეტაპზე სადგურისა და ხომალდის საბორტო სისტემები საიმედოდ მუშაობდა.

კოსმონავტები ვლადიმერ კოვალიონოკი და ალექსანდრე ივანჩენკოვი განაგრძობენ ფრენის დაგეგმილი პროგრამის შესრულებას.

10 სექტემბერს—ყველანი კვირაობაზე

ჩვენი დამკვრელური შრომა—სამშობლოს!

ღირსეული საჩუქრებით—სსრ კავშირის კონსტიტუციის დღეს

კვირას, 10 სექტემბერს საქართველოს ქალაქებსა და სოფლებში დამკვრელური შრომის დღეა. საქართველოს კომპარტიის ცენტრალური კომიტეტისა და საქართველოს სსრ მინისტრთა საბჭოს გუშინ გამოქვეყნებული დადგენილება ეკონომიკური და სოციალური განვითარების სახელმწიფო გეგმის მეათე ხუთწლედის ორ წელიწად-ნახევარში შესრულების შესახებ, რესპუბლიკის ყველა მშრომელს რაზმავს, რათა გაზარდონ თავიანთი წვლილი ხუთწლედის მეხამე წლის დავალებათა შესრულებაში.

ვინც თავი იხსახელა

წლითიწლობით იზრდება ღორების ხულადობა ხობის რაიონის ახალსოფლის ხაბჭოთა მეურნეობა-რეპროდუქტორში. მეურნეობის მშრომელები იღებენ საუკეთესო ნამატს, რომელიც მიმდინარე წლის დამლევისათვის 7.100 გოჯს შეადგენს.

თითოეულ ქუაზე 14 გოჯს იღებს მოწინავე მეცხოველე ნანა ლურხმანაშვილი, რომელმაც შვიდი თვის მანძილზე უკვე მიიღო 360 სული გოჯი, ნაცვლად წლიური გეგმით გათვალისწინებული 345 სულისა. ეს მაღალნაყოფიერი შრომის, გოჯების კარგი მოვლის შედეგია.

სურათზე: ახალსოფლის მეღორეობის ხაბჭოთა მეურნეობა-რეპროდუქტორის მოწინავე მეცხოველე ნანა ლურხმანაშვილი.

ბ. ბიბაევის ფოტო (საქინფორმის ფოტოქრონიკა).

კაზრიოჯული თაოსნობა

ეკვე ორი წელიწადია, რაც საქართველოს ხახალხო მეურნეობის ყველა დარგში სულ უფრო ფართოვდება შეჯიბრება დევიზით — „არც ერთი ჩამორჩენილი ჩვენ გვერდით“, რომელიც რუსთაველმა მეტალურგებმა წამოიწყეს და ქალაქ ქუთაისის და თბილისის პირველი მაისის რაიონის მშრომელებმა განავითარეს. სანიმუშო დისციპლინის განმტკიცებისათვის, პასუხისმგებლობის ამაღლებისათვის, მუშაობის საერთო ხარისხის მკვეთრი გაუმჯობესებისათვის, საწარმოო გეგმებისა და ნაკისრი ვალდებულებების უსოო შესრულებისათვის გაჩაღებულ ამ ლაშქრობას დიდი შედეგი მოჰყვა.

ჩვენი ხალხის პატრიოტული აქტიურობა, შრომითი თაოსნობა და პირადი ინიციატივა გახდა ამის ხაფუძველი, რომ მკვეთრი ძვრები იგრძნობა ხახალხო მეურნეობის ყველა უბანზე, მტკიცე გარანტია შეექმნა ხკკ XXV ყრილობის ისტორიული გადაწყვეტილებების და მეათე ხუთწლედის ამოცანების შესრულებას.

რეხპუბლიკის მრეწველობა ხტაბილურად, მზარდი ტემპით ვითარდება. ათვისებულია ასობით დახახელების ახალ ხახეობათა პროდუქციის წარმოება, გადიდდა ფონდუკუგება, ხწორდება მდგომარეობა კაპიტალურ მშენებლობაში; გაიზარდა მოქმედ საწარმოთა რეკონსტრუქციასა და ტექნიკურ განახლებაზე გაწეული დანახარჯების მოცულობა; თანმიმდევრულად ხორციელდება პარტიის აგრარული პოლიტიკა; გრძელდება ხასოფლო-სამეურნეო წარმოების შემდგომი ინტენსიფიკაცია, სპეციალიზაციის გაღრმავება და კონცენტრაციის ამაღლება; გარკვეული მიღწევებია აგრეთვე ტრანსპორტის, კავშირგაბმულობის, მატერიალურ-ტექნიკური მომარაგების, საქონელბრუნვის, მოსახლეობის საყოფაცხოვრებო მომსახურების და ხახალხო მეურნეობის სხვა დარგებში.

დღეს უკვე ცხადზე ცხადია, რომ საქართველოს მშრომელთა ამ წარმატებას, ასეთ პოლიტიკურ აქტიურობას და მათს დაინტერესებას, რომ ფართო მონაწილეობა მიიღონ ხაერთო-ხახალხო საქმეში და რაც შეიძლება მეტი წვლილი შეიტანონ ჩვენ წინაშე დახახული საბრძოლო ამოცანების შესრულებაში, დიდად შეუწყო ხელი რეხპუბლიკის ცხოვრებაში უკანასკნელი წლების მანძილზე მომხდარმა დადებითმა ძვრებმა. საქართველოს კომპარტიის ცენტრალური კომიტეტის მიერ განხორციელებულმა უკომპრომისო ღონისძიებებმა, რომ სანიმუშო ხახელმწიფოებრივი წესრიგი დამყარდეს ყველგან, ყველა უბანზე.

ხწორედ ასეთი პატრიოტულ-პოლიტიკური აქტიურობის კიდევ ერთ გამოვლინებად უნდა ჩაითვალოს ის მნიშვნელოვანი თაოსნობა, რომელიც საქართველოს ხახალხო მეურნეობის ხხვადახხვა დარგის მოწინავე კოლექტივებმა და ცალკეულმა ნოვატორებმა ამ დღეებში გამოიჩინეს.

ემზადებიან რა ხსრ კავშირის კონსტიტუციის მიღების პირველი წლისთავის ღირსეული შეხვედრისათვის, საქართველოს ბევრი დაწესებულების, ხაწარმოს, მშენებლობის, კოლმეურნეობისა და საბჭოთა მეურნეობის მშრომელებმა გადაწყვიტეს 10 სექტემბერს მოაწყონ ამ ღირსშესანიშნავი თარიღისადმი მიძღვნილი კვირაობა. ახლა კისრულობენ დასვენების დღეს იშრომონ თავიანთ სამუშაო ადგილებზე, დამაზადონ საკვები, მონაწილეობა მიიღონ ქალაქების, დაბების, დასახლებული პუნქტების, სოფლების კეთილმოწყობაში, დაეხმარონ სოფლის მშრომელებს ხაშემოდგომო სამუშაოთა მოწყობაში, ტექნიკის შეკეთებაში.

„ხაშემოდგომო ხვნა ბომბავალი წლის პურეული მოხავლის უპირველესი პირობაა. სამწუხაროდ, ეს საქმე ჩვენთან ჩამორჩა, დრო კარ ითმენს. ამიტომ გუშინ სახელდახელოდ შეეკრიბეთ ჩვენი ბრიგადის პარტიული ჯგუფის წევრები და ერთხმად გადაწყვიტეთ ჩამორჩენილი სამუშაოების დასაწინაურებლად კვირა დღეც გამოვიყენოთ. 10 სექტემბერი ჩვენი მექანიზატორებისათვის დამკვრელური სამუშაო დღე იქნება“. — გვწერს წითელწყაროს რაიონის სოფელ ზემო ქედის კოლმეურნეობის საერაქტორო ბრიგადის ხელმძღვანელი, სოციალისტური შრომის გმირი ნ. მელიქიშვილი...

„ჩვენი კოლექტივი საერთო გეგმებს ასრულებს, მაგრამ გვყავს ჩამორჩენილი ხალენტე და სამღებრო უბნები, — სწერს რედაქციას თბილისის კამეოლური დართვის ფაბრიკის დირექტორი თ. ტატუნაშვილი. — პრესაში გამოქვეყნდა თუ არა ცნობა კვირაობის მოწყობის შესახებ, საჩქარო საამქროს მოწინავე ცვლამ, რომელსაც ოსტატი გ. კირთაძე ხელმძღვანელობს, გადაწყვიტა კვირას ჩამორჩენილ უბანს დაეხმარონ. ამ ცვლის თაოსნობას ხხვებმაც მიბაძეს“.

„კვირაობა დამკვრელური დღე იქნება, მას მაქსიმალურად გამოვიყენებთ ჩამორჩენილთა დასაწინაურებლად და მიღწეულ ჩარმატებათა განსამტკიცებლად“. ასეთი საერთო მიზანი დაისახეს რუსთაველმა მეტალურგებმა, ქუთაისელმა ავტომშენებლებმა, ენგურელმა ჰიდრომშენებლებმა, ბათუმელმა მენავთობეებმა... ისინი კისრულობენ, რომ ყველა, როგორც ერთი, კვირადღეს თავის სამუშაო ადგილებზე გაატარებენ და წვლილს შეიტანენ მიმდინარე წლის გეგმების შესრულების საქმეში, ღირსეულად შეხვდებიან ჩვენი ქვეყნის ახალი კონსტიტუციის პირველ წლისთავს.

დიდია თაოსნობის ძალა, როცა იგი შეგნებულ, შინაგან მოთხოვნილებად ქცეულ შეჯიბრებას, მეგობრულ მეტოქეობას ავითარებს. ხწორედ ასეთ შეგნებულ მოძრაობად უნდა ჩაითვალოს ახალი შრომითი თაოსნობა, რომელიც ხწორედ იმ დროს მოგვევლინა, როცა პრესაში გამოქვეყნდა საქართველოს კომპარტიის ცენტრალური კომიტეტის და საქართველოს სსრ მინისტრთა საბჭოს დადგენილება „საქართველოს სსრ ეკონომიკური და სოციალური განვითარების სახელმწიფო გეგმის მეათე ხუთწლედის ორ წელიწად ნახევარში შესრულების შედეგებისა და მისი მეორე ნახევრის ამოცანების შესახებ“, რომელმაც მეათე ხუთწლედის განვლილ პერიოდში ჩვენი ეკონომიკის განვითარებაში არსებულ მთელ რიგ ნაკლოვანებებზე, დისპროპორციებსა და გადაუჭრელ პრობლემებზე გაამახვილა უურადღება და მათი დაძლევის გზები გვიჩვენა.

თაოსნობა კვირაობის მოწყობის შესახებ იმის ნათელი გამოვლინებაა, რომ საქართველოს მშრომელები მთელი პასუხისმგებლობით უდგებიან სკკპ ცენტრალური კომიტეტის ივლისის პლენუმის მიერ და ამ პლენუმზე ამხანაგ ლ. ი. ბრეჟნევის მოხსენებაში დასახული დიდი ამოცანების შესრულებას, მზად არიან წარმატებით გადაჭრან საქართველოს კომპარტიის ცენტრალური კომიტეტის ბოლოდროინდელი პლენუმების გადაწყვეტილებები.

ყოველივე ეს გვავალებს მხარი დავუჭიროთ, ხაყოველთაოდ წავახალისოთ და გავავრცელოთ მოწინავეთა ეს პატრიოტული თაოსნობა. პარტიული, საბჭოთა, კომკავშირული, ხამეურნეო ორგანოების ვალია ნაყოფიერი მუშაობის ყველა პირობა შეუქმნან კვირაობის მონაწილეებს, უზრუნველყონ სათანადო ხელმძღვანელობა და ორგანიზებულობა, დროულად მოამზადონ სამუშაო ფრონტი, ახპარეზი მისცენ მშრომელთა დიდ ენთუზიაზმს.

„არაფერი ისე არ ამაღლებს პიროვნებას, როგორც აქტიური ცხოვრებისეული პოზიცია, ხაზოგადოებრივი მოვალეობისადმი შეგნებული დამოკიდებულება. როცა სიტყვისა და საქმის ერთიანობა ხდება ქცევის ყოველდღიური ნორმა“, — გვასწავლის ამხანაგი ლ. ი. ბრეჟნევი.

სწორედ ასეთი აქტიური ცხოვრებისეული პოზიციის, ხაზოგადოებრივი მოვალეობისადმი შეგნებული დამოკიდებულების მაგალითია თაოსნობა, რომელიც საქართველოს მშრომელებმა გამოიჩინეს ხსრ კავშირის ახალი კონსტიტუციის ღირსეულად შეხვედრისათვის.

გზა დაელოცოს ამ ახალ მოძრაობას, რომელიც ხაზოგადოებრივ ინტერესებამდე ამაღლებულ. შინაგან მოთხოვნილებად ქცეულ პატრიოტულ გრძნობას ემყარება და თანდათან ხდება თითოეული ადამიანის, ყოველი კოლექტივის ყოველდღიური საქმიანობის მეგზური.

კვირაობაზე — მეგობრებო! არც ერთი ჩამორჩენილი ჩვენ გვერდით, სანიმუშო ხახელმწიფოებრივი წესრიგი და მაღალი პასუხისმგებლობა ყველგან, ყველა უბანზე!

ინსტიტუტის წვლილი

რას ვფიქრობთ, რას გავაკეთებთ

საქართველოს სსრ მეცნიერებათა აკადემიის ხამთო მექანიკის ინსტიტუტმა გადაწყვიტა სსრ კავშირის კონსტიტუციისადმი მიძღვნილ კვირაობაზე, 10 სექტემბერს, დახმარება გაუწიოს მშენებლებს, რომლებიც ხამურთალში ამთავრებენ ინსტიტუტის ახალი კორპუსების კომპლექსის მშენებლობას.

ახალ კორპუსებში განლაგდება სამეცნიერო-საკვლევი ლაბორატორიები, რომლებიც აღჭურვილია ექსპერიმენტების მოსაწყობი თანამედროვე ტექნიკით, საწარმოო სახელოსნოები, სადაც დამზადდება მეცნიერთა მიერ შემუშავებული სამთო მანქანებისა და მექანიზმების საცდელი ნიმუშები. თანამშრომელთა ნაწილი საცდელ სამუშაოთა სერიას მოაწყობს ინსტიტუტის ექსპერიმენტულ პოლიგონზე, რომელიც ქალაქ თბილისის მიდამოებში მდებარეობს.

— ხელმძღვანელობს რა ხკკპ XXV ყრილობის, სკკპ ცენტრალური კომიტეტისა და საქართველოს კომპარტიის ცენტრალური კომიტეტის მომდევნო პლენუმების გადაწყვეტილებებით, ინსტიტუტის კოლექტივი ყოველ ღონეს ხმარობს, რათა წარმატებით შეასრულოს ვადამდე მეათე ხუთწლედის მესამე წლის დაპბული გეგმა, — თქვა საქინფორმის კორესპონდენტთან საუბარში ინსტიტუტის დირექტორმა, ტექნიკის მეცნიერებათა დოქტორმა ე. მინდელმა. — კერძოდ, ექსპერიმენტები, რომლებიც კვირაობის დროს მოეწყობა პოლიგონზე, დაგეგმარება ამ დიდმნიშვნელოვან ხამეშაოთა შესრულების ვადების შემცირებაში, რომელთა მიზანია აამაღლონ სამთო-მომპოვებელი კომპლექსების მთელ რიგ სისტემათა მოქმედების ეფექტიანობა. ამ მეცნიერულ-ტექნიკური ნამუშევრებით ღრმად არიან დაინტერესებული საქართველოს, ურალის, უკრაინის, ცომბრისა და შორეული აღმოსავლეთის მადარეულები. ინსტიტუტის თანამშრომელთა მეორე ნაწილი დასაკმებული იქნება ინსტიტუტის ტერიტორიის კეთილმოწყობის სამუშაოებზე.

ვინც თავი იხსახელა

ნ ლ ი თ ი წ ლ ო ბ ი თ იზრდება ღორების ხულადობა ხობის რაიონის ახალსოფლის ხაბჭოთა მეურნეობა-რეპროდუქტორში. მეურნეობის მშრომელები იღებენ საუკეთესო ნამატს, რომელიც მიმდინარე წლის დამლევისათვის 7.100 გოჯს შეადგენს.

თითოეულ ქუაზე 14 გოჯს იღებს მოწინავე მეცხოველე ნანა ლურხმანაშვილი, რომელმაც შვიდი თვის მანძილზე უკვე მიიღო 360 სული გოჯი, ნაცვლად წლიური გეგმით გათვალისწინებული 345 სულისა. ეს მაღალნაყოფიერი შრომის, გოჯების კარგი მოვლის შედეგია.

სურათზე: ახალსოფლის მეღორეობის ხაბჭოთა მეურნეობა-რეპროდუქტორის მოწინავე მეცხოველე ნანა ლურხმანაშვილი.

ბ. ბიბაევის ფოტო (საქინფორმის ფოტოქრონიკა).

ქუთაისელები—კვირაობა ხე

ქუთაისი. რესპუბლიკის მეორე სამრეწველო და კულტურული ცენტრის — ქუთაისის მშრომელებმა ერთსულოვნად გადაწყვიტეს 10 სექტემბერს ორგანიზებულად გავიდნენ კვირაობაზე.

ს. ორჯონიკიძის სახელობის საავტომობილო ქარხნის მთელი რიგი საამქროებისა და ქალაქის სხვა სამრეწველო საწარმოების კოლექტივები თვიანთ სამუშაო ადგილებზე შეასრულებენ სარემონტო სამუშაოებს.

კვირაობის მოწყობის გეგმები შედგენილია ელექტრომექანიკურ და სატრაქტორო ქარხნებში, ქალაქის სხვა დიდ საწარმოებში. ამ დღეს აბრეშუმის საწარმოო გაერთიანების მეთაურ საწარმოში გადაწყვეტილი აქვთ გამოუშვან ათიათასობით მეტრი აბრეშუმის ქსოვილი.

სოფლის მუშაობელთა მხარდამხარ

ბათუმი. (საკ. კორ.). ინიციატივას — მოაწყონ შრომითი კვირაობა — მხურვალედ დაუჭერეს მხარი აჭარის საწარმოებისა და მეურნეობების მშრომელებმა, რომლებმაც იგალდებულეს მნიშვნელოვანი წვლილი შეიტანონ სოფლად საშემოდგომო სამუშაოებში. ამ დღეს ათასობით მუშა, მოსაწყალური და მოსწავლე მხარში ამოუდგება სოფლის მშრომელებს. მაგალითად, შუახევის, ხულოს და ქედის მშრომელები მონაწილეობას მიიღებენ თამბაქოს აღებასა და პირუტყვისათვის საკვების დამზადებაში.

ქობულეთელ და ხელვაჩაურელ მეჩაიეებს და მეცხოველეებს რაიონის მუშა-მოსამსახურეებთან და მოსწავლეებთან ერთად დაეხმარებიან ბათუმის ფაბრიკა-ქარხნების მუშები. მაგალითად, მანქანთმაშენებელი ქარხნის 200 თანამშრომელი ქობულეთის რაიონში იმუშავებს მეცხოველეობისათვის საკვების აღებაზე. სამკერვალო ფაბრიკის მკერავები დაეხმარებიან სალიბაურელ მეჩაიეებს. კვირაობაზე ასევე მასობრივად გამოვლენ ბათუმის ნავთობგადამამუშავებელი და სხვა საწარმოების კოლექტივები.

კონსტიტუციის მიღების წლისთავს — დამკვრელური შრომა! — ასეთია მათი დევიზი.

მ. გორგილაძე.

ბულგარეთის კომუნისტური პარტიის ცენტრალური კომიტეტის პირველ მდივანს, ბულგარეთის სახალხო რესპუბლიკის სახელმწიფო საბჭოს თავმჯდომარეს ამხანაგ ჟოდორ ჟივკოვს

ბულგარეთის სახალხო რესპუბლიკის მინისტრთა საბჭოს თავმჯდომარეს ამხანაგ სტანკო �

ძვირფასო ამხანაგებო!

ეროვნული დღესასწაულის — ბულგარეთის სოციალისტური რევოლუციის 34-ე წლისთავის გამო საბჭოთა კავშირის კომუნისტური პარტიის ცენტრალური კომიტეტის, სსრ კავშირის უმაღლესი საბჭოს პრეზიდიუმის, სსრ კავშირის მინისტრთა საბჭოს, მთელი საბჭოთა ხალხისა და პირადად ჩვენი სახელით მხურვალე გილოცავთ და ყოველივე საუკეთესოს გისურვებთ თქვენ, ბულგარეთის კომუნისტური პარტიის ცენტრალურ კომიტეტს, ბულგარეთის სახალხო რესპუბლიკის სახელმწიფოს საბჭოს, მინისტრთა საბჭოსა და მთელ მომძე ბულგარელ ხალხს.

ბულგარეთის სოციალისტურმა რევოლუციამ დასაბამი მისცა ბულგარელი ხალხის ცხოვრების ძირეულ შემობრუნებას, დაიწყო ბულგარეთის სახელმწიფოს ისტორიის ახალი ერა — სოციალიზმის ერა.

გზა, რომელიც ბულგარეთმა განვლო 1944 წლის 9 სექტემბრის შემდეგ, — ეს არის ხაზოგადოებრივი ცხოვრების ყველა დარგში, სოციალისტური დემოკრატიის განვითარებაში დიდი წარმატებების გზა. ბულგარეთის სახალხო რესპუბლიკის მიღწევები ყველა მისი მეგობრის კანონიერი სიამაყისა და უდიდესი პატივისცემის გრძნობას იწვევს.

ბულგარეთის სახალხო რესპუბლიკამ დიდი საერთაშორისო ავტორიტეტი მოიპოვა თავისი თანმიმდევრული მშვიდობისმოყვარული საგარეო პოლიტიკით. პოზიტიური წვლილი შეიტანა ბულგარეთის სახალხო რესპუბლიკის ხალხთა მშვიდობის, მეგობრობისა და თანამშრომლობის განვითარებაში, ბულგარეთის სახალხო რესპუბლიკა, როგორც ვარშავის ხელშეკრულების ორგანიზაციის მონაწილე სახელმწიფო და ეკონომიკური ურთიერთდახმარების საბჭოს წევრი, აქტიურ ინტერნაციონალისტურ ხასიათისა სოციალისტური თანამეგობრობის ერთიანობისა და ძლიერების განმტკიცებისათვის.

კომუნისტები, ყველა ხაბჭოთა ადამიანი დიდად აფასებენ საბჭოთა კავშირის კომუნისტური პარტიისა და ბულგარეთის კომუნისტური პარტიის ამ პრინციპული კურსის განხორციელებაში მიღწეულ წარმატებებს, რომლის მიზანია სსრ კავშირისა და ბულგარეთის სახალხო რესპუბლიკის, ხაბჭოთა და ბულგარელი ხალხების ყოვლისმხრივი თანამშრომლობა და შემდგომი დაახლოება. ხელმძღვანელობენ რა სკკპ XXV ყრილობის გადაწყვეტილებებით, მათ მტკიცედ აქვთ გადაწყვეტილი კვლავაც განამტკიცონ და სრულყონ ჩვენი პარტიების, ხალხებისა და ხელმწიფოებისა და ხალხების გულითადი ძმური მეგობრობა. ეს გულწრფელი ურთიერთობა შეეხმიანება ჩვენი ხალხების ხაარსებო ინტერესებს და მსოფლიო სოციალიზმის განმტკიცების დიდმნიშვნელოვანი ფაქტორია.

თქვენთან ერთად აღვნიშნავთ რა, ძვირფასო მეგობრებო, ბულგარეთის ნათელ დღესასწაულს — თავისუფლების დღეს, სულითა და გულით გიხურავთ თქვენ, მთელ მომძე ბულგარელ ხალხს შემდგომ წარმატებებს განვითარებული სოციალისტური საზოგადოების მშენებლობაში, ბულგარეთის კომუნისტური პარტიის XI ყრილობის მიერ დასახული ისტორიული ამოცანების შესრულებისათვის ბრძოლაში.

დიე განმტკიცდეს და განვითარდეს ხაბჭოთა კავშირის კომუნისტური პარტიისა და ბულგარეთის კომუნისტური პარტიის, საბჭოთა ხალხისა და ბულგარელი ხალხის ძმური კავშირი!

გაუმარჯოს ხაბჭოთა კავშირ-ბულგარეთის მარადიულ და ურღვევ მეგობრობას!

ლ. ბრეჟნევი. ა. კოსიგინი.

კორეის შრომის პარტიის ცენტრალური კომიტეტის გენერალურ მდივანს, კორეის სახალხო-დემოკრატიული რესპუბლიკის პრეზიდენტს ამხანაგ კიმ ირ სენს

კორეის სახალხო-დემოკრატიული რესპუბლიკის ადმინისტრაციული საბჭოს პრემიერს ამხანაგ ლი დენ ოკს

საბჭოთა კავშირის კომუნისტური პარტიის ცენტრალური კომიტეტის, სსრ კავშირის უმაღლესი საბჭოს პრეზიდიუმის, სსრ კავშირის მინისტრთა საბჭოს და მთელი საბჭოთა ხალხის სახელით კორეის შრომის პარტიის ცენტრალურ კომიტეტს, კორეის სახალხო-დემოკრატიული რესპუბლიკის ცენტრალურ სახალხო კომიტეტს, კორეის სახალხო-დემოკრატიული რესპუბლიკის ადმინისტრაციულ საბჭოს, მთელ კორეელ ხალხს, აგრეთვე პირადად თქვენ ძმურად მოგესალმებით და გულითადად გილოცავთ კორეის სახალხო-დემოკრატიული რესპუბლიკის შექმნის 30-ე წლისთავს.

1948 წლის სექტემბერში კორეის მიწა-წყალზე პირველი მუშურ-გლეხური სახელმწიფოს დაბადება ეროვნული და სოციალური განთავისუფლებისათვის, სოციალისტური საზოგადოების აშენებისათვის კორეელი ხალხის რევოლუციური ბრძოლის დამნიშვნელოვანი ისტორიული მოვლენა იყო.

შრომის პარტიის ხელმძღვანელობით კორეელმა ხალხმა ძირეული რევოლუციური გარდაქმნები განახორციელა, რომელთა შედეგად წინათ ჩამორჩენილი კოლონიური ქვეყანა მტკიცედ დაადგა სოციალისტური განვითარების გზას. ახლა კორეის სახალხო-დემოკრატიული რესპუბლიკის მშრომელები ახორციელებენ კორეის შრომის პარტიის V ყრილობის გადაწყვეტილებებს, წარმატებით ასრულებენ მეორე შვიდწლიანი სახალხო-სამეურნეო გეგმის ამოცანებს.

საბჭოთა კავშირში დიდად აფასებენ ჩვენი სახელმწიფოების, პარტიებისა და ხალხების ძმურ მეგობრობასა და თანამშრომლობას, რომელიც იმპერიალიზმისა და რეაქციის წინააღმდეგ, აგრესიისა და ომის ძალების წინააღმდეგ, ახალი საზოგადოების აშენებისათვის ერთობლივი ბრძოლის დროს იშვა და ყოველ ღონეს ხმარობენ, რათა კიდევ მეტად განავითარონ ეს მეგობრობა და თანამშრომლობა მარქსიზმ-ლენინიზმისა და სოციალისტური ინტერნაციონალიზმის პრინციპებზე. საბჭოთა ხალხი მტკიცედ უჭერს მხარს კორეის სახალხო-დემოკრატიული რესპუბლიკის იმ მოთხოვნას, რომ ამერიკამ გაიყვანოს ჯარები სამხრეთ კორეიდან და ხელსაყრელი პირობები შეექმნას კორეის დამოუკიდებელი მშვიდობიანი გაერთიანების მიღწევას.

თქვენთან ერთად აღვნიშნავთ რა დღეს ღირსსახსოვარ თარიღს — კორეის სახალხო-დემოკრატიული რესპუბლიკის შექმნის 30-ე წლისთავს, სულითა და გულით ვუსურვებთ კორეის შრომის პარტიას, მთელ კორეელ ხალხს ახალ დიდ წარმატებებს სოციალიზმის მშენებლობაში, საყოველთაო მშვიდობისა და უშიშროების განმტკიცებისათვის ბრძოლაში.

დიე განმტკიცდეს და განვითარდეს საბჭოთა ხალხისა და კორეელი ხალხის ურღვევი ძმური მეგობრობა!

ლ. ბრეჟნევი. ა. კოსიგინი.

მამულის დიდება, ხალხის სიამაყე

ლ. ნ. ტოლსტოის დაბადების 150-ე წლისთავისადმი მიძღვნილი საზეიმო სალამო

ედამიანის გენიის უბრწყინვალეს გამოვლინებებს ეკუთვნის ლ. ტოლსტოის შემოქმედება. მის წიგნებში, რომლებიც ჩვენი სულიერი ცხოვრების გაუუყოფელი ნაწილი გახდა, არაჩვეულებრივი სიღრმითა და მხატვრული ძალით არის აღბეჭდილი ხალხის ცხოვრების ფართო პანორამა.

„...ჩემი უდიდესი სურვილი, ჩემი გულისთქმაა, — ამბობდა ლ. ნ. ტოლსტოი, — მკითხველად მყავდეს ზღვა ხალხი, მუშაკაცი, მშრომელი ადამიანი, და მის სამსჯავროზე გავიტანო ჩემი აზრები“. ახდა გენიალური ხელოვანის ოცნება. მისმა ნაწარმოებებმა, რომლებიც მაღალი ჰუმანისტური იდეებით არის გამსჭვალული, ღირსეულად გაუძლეს შთამომავალთა სამსჯავროს. დიდსტატის მკითხველთა აუდიტორია, მისადამი ხალხის სიყვარული ეკუმშარიტად უსაზღვროა. ეს უდიდესი შთამბეჭდავი ძალთა ცხადყო სათუბილეო ზეიმობის მასშტაბმა. 8 სექტემბერს მოსკოვში, სსრ კავშირის დიდ თეატრში გაიმართა დიდი მწერლის დაბადების 150-ე წლისთავისადმი მიძღვნილი საზეიმო სალამო.

სადღესასწაულოდ მორთული სცენის სიღრმეში მოჩანს ლევ ტოლსტოის პორტრეტი.

სალამოს მონაწილეობენ მეკუბარე, ხანგრძლივი ტაშით შეხვდნენ ამხანაგებს ლ. ი. ბრეჟნევს, ვ. ვ. გროშინს, ა. ა. გრომეკოს, ა. ნ. კოსიგინს, მ. ა. სუსლოვს, დ. ფ. უსტინოვს, პ. ნ. დემიჩევს, მ. ს. სოლომენცევს, კ. უ. ჩერნენკოს, ი. ვ. კაპიტონოვს, ნ. ვ. ზიმიანინს. პრეზიდიუმში არიან აგრეთვე საკავშირო საუბილეო კომიტეტის წევრები, საბჭოთა მწერლები, მეცნიერების, კულტურისა და ხელოვნების მოღვაწეები, საზოგადოებრივობის წარმომადგენლები, საზღვარგარეთელი სტუმრები.

საზეიმო სალამო გახსნა სრულიად საკავშირო საუბილეო კომიტეტის თავმჯდომარემ, სსრ კავშირის მწერალთა კავშირის გამგეობის პირველმა მდივანმა გ. მ. მარკოვმა.

გენიალური მწერლის დაბადების 150-ე წლისთავის დღესასწაულობამ, რომელიც გაზაფხულის წყალდიდობასავით მოედო მთელ ქვეყანას, თქვა მან, კიდევ ერთხელ ცხადყო: ტოლსტოის გმირობა უკვდავია, მისი დიდება უსაზღვროა, ტოლსტოისადმი ხალხის სიყვარული განუზომელია.

ლევ ტოლსტოი იყო და არის რუსი ერის მოელვარე მწვერვალი, ყველა საბჭოთა ადამიანის სიამაყე. ეს უბადლო მასშტაბის მწერალი, მხატვრული სიტყვის უჭკნობი შედევრების შემქმნელი თავისი ბობოქარი ენერგიით ხელს უწყობდა ჩვენი საშობოლოს სოციალურ პროგრესს, დამონებისა და ექსპლოატაციის სამყაროს მსხვრევას, ხალხთა მასების გოლიათური აღმშენებლობითი ძალების გაღვიძებას, სამართლიანობის, თანასწორობის, ადამიანურობის, ადამიანურ ბედნიერებისა და ადამიანურ ბედნიერებისა და ადამიანურ ბედნიერებისა ... ეს ... ეს ... ეს

მამულის დიდება, ხალხის სიამაყე

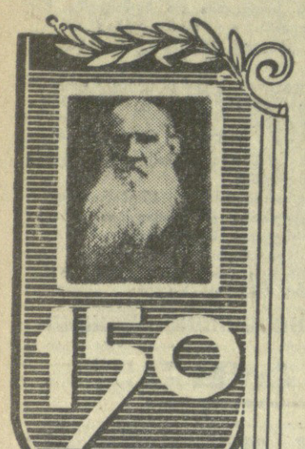

(დასასრული)

ნობის გამარჯვებას, საზოგადოების სულიერ განახლებას. ეს იყო ბუმბერაზი, რომლის ერთმა ადამიანურმა სიცოცხლემ მთელი სამყაროო დაიტია.

როგორც ვ. ი. ლენინი წერდა, „ლ. ტოლსტოიმ შეძლო თავის ნაშრომებში დაეყენებინა იმდენი დიდი საკითხი, შეძლო ამაღლებულიყო ისეთ მხატვრულ ძალიერებამდე, რომ მისმა ნაწარმოებებმა ერთ-ერთი პირველი ადგილი დაიკავეს მსოფლიო მხატვრულ ლიტერატურაში“.

ტოლსტოი ვერ მოესწრო რევოლუციური ძვრების დღეებს, მაგრამ მუშათა კლასმა და მისმა ლენინურმა პარტიამ დიდად დაიფასეს მისი ლიტერატურული მეკვიდრეობა. ყველაფერი, რაც ამ მემკვიდრეობაში მომავალს ეკუთვნის, სრულად იქნა გამოყენებული მშრომელთა განმათავისუფლებელი ბრძოლისა და ახალი სოციალისტური წყობილების მშენებლობის ინტერესებისათვის. რაოდენ ფართოც უნდა ყოფილიყო ტოლსტოის პოპულარობა მეფის რუსეთში, ლევ ტოლსტოის წიგნები ჭეშმარიტად ხალხის კუთვნილება გახდა მხოლოდ საბჭოთა წყობილების წლებში, როცა ჩვენი სამშობლო მთლიანი წიგნიერების ქვეყანად იქცა.

ახლა მწერლის სანუკვარი ოცნება, — განაგრძო ორატორმა, — ეკუთვნოდეს ხალხს და მილიონობით უბრალო ადამიანთან ერთად, რომლებიც თავიანთ მშობელ მიწას ამუშავებენ ქვეყნად სიცოცხლის გულისათვის, ქმნიდე ყოფიერების სიხარულს, სრულყოფდე ადამიანის სულიერ სამყაროს, უღვიძებდე მას სინდისს, უნერგავდე კეთილშობილებას, ამკვიდრებდე ძმობის გრძნობას.

დღეს საბჭოთა ხალხთან ერთად ტოლსტოის სახელს მოწიწებითა და მადლიერებით წარმოთქვამენ ყველა კონტინენტის პროგრესული ადამიანები.

ლევ ტოლსტოიზე გულშიჩამწვდომი და ამაღელვებელი სიტყვები თქვა 1977 წლის 17 იანვარს ლენინდ ილიას ძე ბრეჟნევმა. „ისანია პოლიანაში ყოფნისას, — ჩაწერა მან მუზეუმ-კარმიდამოს სპეციალურ დამთვალიერებელთა წიგნში, — სუნთქავ გეკვრის — ამ ცხოვრობდა და იღვწოდა უდიდესი რუსი მწერალი, მსოფლიო კულტურის გენია, რომლის ნაწარმოებები ახალ-ახალ თაობათა სიბრძნის წყაროდ დარჩება. ლევ ტოლსტოის ნაწარმოებებში სრულად და ფართოდ ისახა რუსი ხალხის ხასიათი. ისინი გამსჭვალულია აზრით ისტორიაში ხალხის ძალების გადამწყვეტი როლის შესახებ, ადამიანსა და მშობელ მიწას შორის განუყრელი კავშირის შესახებ“. „ომისა და მშვიდობის“ გმირებს საბჭოთა ადამიანებისაგან საუკუნე-ნახევარი აშორებს. მაგრამ მათ ახლოვდებს პატრიოტიზმისა და გმირობის მაღალი გრძნობები, ერთი და იგივე სიმართლისა და სამართლიანობის სულისკვეთება, სამშობლოს ღირსებისა და დამოუკიდებლობისათვის თავგანწირვა“.

სრულიად საკავშირო საიუბილეო კომიტეტის, სსრ კავშირის მწერალთა კავშირისა და კულტურის სამინისტროს, აგრეთვე საღამოს ყველა მონაწილის სახელით გ. მ. მარკოვი გულითადად მიესალმა საიუბილეო ზეიმზე ჩამოსულ მწერლებს, კულტურისა და ხელოვნების მოღვაწეებს — მსოფლიოს 17 ქვეყნის წარმომადგენლებს.

მოხსენება „ლევ ტოლსტოი და თანამედროვეობა“ გააკეთა ა. მ. გორკის სახელობის მსოფლიო ლიტერატურის ინსტიტუტის დირექტორმა, სსრ კავშირის მეცნიერებათა აკადემიის წევრ-კორესპონდენტმა გ. პ. ბერდნიკოვმა.

არის რაღაც ისტორიულად ნიშანდობლივი დღევანდელ საზეიმო სხდომაზე, თქვა მან. გავიხსენოთ: სულ სამოცდაათიოდე წლის წინ ვ. ი. ლენინი წერდა, რომ ტოლსტოის ქმნილებებს იცნობს მხოლოდ რუსი ხალხის უმცირესობა, რადგან უმრავლესობის ხელი იყო სიღატაკე და უწიგნურობა. ლენინს სწამდა, რომ ასეთ მდგომარეობას ბოლოს მოუღებდა მხოლოდ სოციალისტური რევოლუცია. დღეს ჩვენ ამის მომსწრენი ვართ, რომ ახლა ლენინის წინასწარმეტყველება. ტოლსტოის მემკვიდრეობა ახლა საბჭოთა კავშირის ყველა ხალხთა სულიერი ცხოვრების განუყოფელი ნაწილი გახდა.

მწერლის შემოქმედებითი გზა, მისი დიადი მიღწევები განუმეორებელია. მხატვრული პროზის ყველა ჟანრის ეს ნამდვილი ნოვატორი იყო აგრეთვე დიდი დრამატურგი, უბადლო პუბლიცისტი, ესთეტიკისა და ფილოსოფიის პრობლემებისადმი მიძღვნილი ბრწყინვალე შრომების ავტორი. ტოლსტოი მსოფლიო აღიარებას სიცოცხლეშიგი მოესწრო. სტატიაში, რომელიც 1910 წელს ნოემბრის სამგლოვიარო დღეებში გამოქვეყნდა, ვ. ი. ლენინი წერდა: „გარდაიცვალა ლევ ტოლსტოი. მისი მსოფლიო მნიშვნელობა, როგორც მხატვრისა, მისი მსოფლიო სახელი, როგორც მოაზროვნისა და მქადაგებლისა, ერთიც და მეორეც ასახავს. თავისებურად, რუსეთის რევოლუციის მსოფლიო მნიშვნელობას“.

იმ დღეებისა და შეხედულებების თანმიმდევრულმა გამოხატულებამ, რომლებიც მილიონობით რუს გლეხს გამოუმუშავდა რუსეთში პირველი რევოლუციის შეტევის დროისათვის, ეპოქის სიღრმეს ასახავს ისტორიული პროცესების გენიალურმა ასახვამ განსაზღვრეს დიდი ხელოვანის ქმნილებათა ფიდეესი ძალა, მისცეს მას შესაძლებლობა აღიქვა თავისი ნაწარმოებებით მსოფლიო-ისტორიული მნიშვნელობის საკითხები.

ტოლსტოის თქმით, როცა „ომსა და მშვიდობაზე“ მუშაობდა, მას აღელვებდა და შთაგონებდა „ხმა ერისა“. შექმნა რა 1812 წლის სამამულო ომის გრანდიოზული პანორამა, ტოლსტოიმ შთამბეჭდავად გვიჩვენა ხალხთა მასების გადამწყვეტი ისტორიული როლი. რომან-ეპოპეის ეს მთავარი იდეა ბაზგასმით აღნიშნა ტეტლში წარმოთქმულ სიტყვაში ლენინდ ილიას ძე ბრეჟნევმა. „...აზრი იმის შესახებ, — თქვა მან, — რომ საბოლოო ანგარიშით ხალხი, მასები წყვეტენ ისტორიის ძირეულ საკითხებს, განსაზღვრავენ სახელმწიფოების ბედსა და ომების შედეგებს, — ეს ღრმა აზრი, როგორც ყოველთვის, დღესაც სწორია“.

მწერლის მიერ კრძომესაკუთრული წყობილებისა და სოციალური უთანასწორობის კატეგორიული უარყოფა თავისი არსით სოციალისტური იყო. სოციალისტური იყო არსებითად აგრეთვე ტოლსტოის იერნება ახალ ხაზოგადოებრივ წყობილებაზე. ეს იქნება „სიცოცხლის წყობილება, — ამტკიცებდა ტოლსტოი, — რომლის დროსაც შეიღლა, ფლიდობასა და ძალადობას, ახლა რომ არის გამეფებული, შეცვლის თავისუფალი თანხმობა, სიმართლე და ადამიანთა ძმური სიყვარული...“

მაგრამ ტოლსტოიმ ასახა გლეხთა რევოლუციური მოძრაობის არა მარტო ძლიერი, არამედ სუსტი მხარეებიც. ტოლსტოი ცალმეა მართალია, როცა კერძომესაკუთრულ წყობილებას აკრიტიკებს, როცა პუმანისტურ იდეალებს ამკვიდრებს, მაგრამ მისი წარმოდგენა სინამდვილის შეცვლის გზების შესახებ უტოპიური იყო. ის, რატომ აღნიშნავდა ვ. ი. ლენინი ხაზგასმით, რომ ტოლსტოის ნაწარმოებთა შესწავლით „რუსმა ხალხმა... უნდა გაიგოს, რაში მდგომარეობდა მისი ხაუთარი სისუსტე, რამაც მას საშუალება არ მიცა ბოლომდე მიეყვანა თავისი განთავისუფლების საქმე. ეს საჭიროა გავიგოთ იმისათვის, რომ წინ ვიაროთ“.

და ჩვენმა ხალხმა შეასრულა ლენინის ეს ანდერძი, თქვა მომხსენებელმა, ოქტომბრის სოციალისტურმა რევოლუციამ გვიჩვენა, რა სწრაფად და ღრმად აითვისა მან ისტორიის გაკვეთილები.

სამართლიან საწყისებზე საზოგადოების გარდაქმნის დიადი საკითხები, რომლებიც ტოლსტოიმ აღძრა, თანამედროვე მსოფლიოშიც ინარჩუნებს აქტუალურ მნიშვნელობას.

ტოლსტოის შემოქმედებითი მემკვიდრეობის არსებითს ნაწილს, თქვა შემდეგ გ. პ. ბერდნიკოვმა, მისი ზნეობრივი ძიება შეადგენს. ამ ძიებაში ჩვენთვის ბევრი რამ უაღრესად ძვირფასია. ჩვენი ზნეობა ცარიელ ადგილას არ იქმნებოდა. და ამ სფეროში სოციალიზმი იღებს და შემოქმედებითად ათვისებს წარსულის პროგრესულ დემოკრატიულ მემკვიდრეობას. ეს ტოლსტოის ზნეობრივი მოძღვრების საუკეთესო მხარეებსაც შეეხება.

ტოლსტოიმ კაცობრიობას უძღვნა მისი გენიალი შობილი უზარმაზარი, მშვენიერი, ცოცხალი და მთრთოლვარე სამყარო. იმაო, ვინც კი ამ ხელოვნურ სამყაროს სწვევია, უკვე ვერც კი წარმოუდგენიათ, რომ არ იცნობდნენ ნატაშა როსტოვას ან ჰაჯი მურატს, ანა კარენინას ან ანდრეი ბოლკონსკის, ნიკოლენკა ირტენიევს ან პიერ ბეზუხოვს, ანდა ადამიანთა გრძნობების იმ უკიდეგანო ზღვას, რომლითაც აღსავსეა ეს სამყარო, ბგერათა, ფერთა, სურნელებათა ჯადოსნურ, ზღაპრულად მშვენიერ სამეფოს — ჩვენი დედამიწის მჩქეფარე სიცოცხლეს, რომელიც ამ სამეფოში ორგანულად შერწყმია ადამიანის სულიერ სამყაროს.

დღეს, როცა პატივს მივაგებთ დიდ მწერალს, ჩვენ ერთხელ კიდევ ვრწმუნდებით, რა ფასდაუდებელი წვლილი შეიტანა მსოფლიო კულტურაში ამ საოცარმა კაცმა, როგორ გაამდიდრა თითოეულმა ჩვენგანის სულიერი სამყარო.

ტრიბუნაზეა ბულგარელ მწერალთა კავშირის თავმჯდომარე **პანტელეიმონ ზარევი.**

ჩვენ ბულგარეთში, თქვა პ. ზარევმა, დიდად გვიყვარს და უაღრესად ვაფასებთ ლ. ნ. ტოლსტოის როგორც შემოქმედსა და მაღალზნეობრივ პიროვნებას, როგორც ხელოვანს და მოაზროვნეს, რომელმაც ბევრი რამ გააკეთა ჩვენი საზოგადოების ზნეობრივი გაშენებისათვისაც. დიდმა რუსმა მწერალმა უნებლიედ გამოაცოცხლა მთელი სოციალური მოძრაობა ჩვენს ქვეყანაში, პოეტ ჩვენში ბევრი მომხრე და თაყვანისმცემელი.

ახლა განაგრძო ორატორმა, როცა გაისმის ყურისწამღები ლაქანა და მოწოდებები შეიარაღებისათვის, ახალი ციკი ომისათვის, როცა მსოფლიო კულტურას სრული მოსპობის საფრთხე ემუქრება, აქ, ამ დარბაზში, და შორს მის ფარგლებს გარეთ ისმის კულტურისა და ადამიანობის ბრძნული და შთაგონებული სიდიდეები. დიდება ლევ ტოლსტოის, დიდება რუს ხალხს. დიდება საბჭოთა ქვეშრის ხალხებს. რომლებმაც თავიანთ გულში, ისევე როგორც ჩვენ, სიყვარულია და მოწიწების ძალა აიგეს ეროვნული და მსოფლიო ლიტერატურის გენიას, ადამიანს, რომელსაც, ლენინის თქმით, ბადალი არ ჰყავს.

სიტყვა ეძლევა მშვიდობის მსოფლიო საბჭოს ვიცე-პრეზიდენტს „ხალხთა შორის მშვიდობის განმტკიცებისათვის“ საერთაშორისო ლენინური პრემიის ლაურეატს. ორგანიზატორ ეწერალს **ალფრედო ვარელას.**

ტოლსტოი მუდამ ჩვენთან არის, თქვა მან. მისმა შემოქმედებამ ადამიანდერა თითოეული ჩვენგანი, გაამდიდრა მსოფლიო კულტურა. ამ ცოტა ხნის წინათ პატარა ქალაქგარე სასაფლაოს ეწვევე, სადაც მოსკოვის მისადგომებთან ბრძოლაში დაღუპული საბჭოთა მებრძოლები განიავნებენ. ისინი დაიღუპნენ, რათა ბოლო მოეღოთ ომისათვის. საერთოდ ყველა ომისათვის, შესაძლებელი გაეხადათ ნათელი, მშვიდობიანი მომავალი. ამ სასაფლაოზე ერთხელ კიდევ ვამახსენდა ტოლსტოი, ის გენიტი, რომლის შემოქმედებაც დღესაც შეაქს ფენს ადამიანთა ცხოვრებას, ეხმარება მათ ღირსეულნი და ზნეობრივად მაღალნი იყვნენ. ასე მგონია, მისი ხმა მესმის-მეთქი, ხმა, რომელიც ნაპოლეონის შემოსევის შესახებ ეპიკურ საგაში ამტკიცებს. ომს ადამიანის არსება ვერ ურიგდებიო.

ომის საწინააღმდეგო თემა ერთ-ერთი მთავარია ტოლსტოის შემოქმედებაში. მის მიერ დათესილმა კარგად იხარა.

მშვიდობის მომხრეთა მოძრაობის სახელით, თქვა დასასრულ ორატორმა, უდიდესი მადლიერების გრძნობით მინდა მოვიხსენიო დიდი ტოლსტოი, რომლის ანდერძიც შეასრულა მის გენიალურ სულისკვეთებას, მის სიცოცხლის, სამართლიანობის, მშვიდობის წყურვილს.

როცა მოსწავლე ვიყავი, თქვა ინდოელთის ლიტერატურის ერთ-ერთმა ავადმყოფი პრეზიდენტმა **უმაშანკარ ჯოშიმ,** ხელი ჩამეკარდა წიგნი, რომელსაც „მაჰატმა ტოლსტოი“ — „ტოლსტოი. დიდი ადამიანი“ ერქვა. ინდოეთში ტოლსტოის ხშირად უწოდებენ მაჰატმას. ეს სპეციალი სახელი პირველად ‘ამას უწოდა განდიმ, რომელიც თავს ტოლსტოის „ერთგულ მოწაფედ“ თვლიდა.

„ომი და მშვიდობა“ ინდოელებს მოაგონებს დიდ ინდურ ეპიკურ პოემას „მაჰაბჰარატას“, რომელიც ომზე მოგვითხრობს, მაგრამ ცნობილ „მშვიდობის წიგნსაც“ შეიცავს.

ტოლსტოიმ შეიძულა ომი, როგორც კი უშუალოდ წააწყდა მის რეალობას. მას არ შეეძლო მისთვის ჩვეული გულწრფელობითა და გაბედულად არ გამოეთქვა აზრი მის წინააღმდეგ და ასე მიიტანა ეს ბრძოლა მსოფლიო ომის დაწყებამდე დიდი ხნით ადრე, რომლის მოწმე ტოლსტოი აღარ გამხდარა. ჭეშმარიტების უკომპრომისო მაძიებელი დიდი მწერალი ცდილობდა განთავისუფლებულიყო ყოველგვარი სიცრუეს, სიყალბისა და უსამართლობისაგან. მას სწამდა, რომ კაცობრიობისათვის დადგებოდა ადამიანებისადმი სიყვარულით აღსავსე ცხოვრება. ეს რწმენა და ბრძოლა ტოლსტოის დიდი დამსახურებაა.

ჩვენ, ტუელები, უზომოდ ბედნიერი ვართ, რომ ვცხოვრობთ მიწაზე, რომელმაც მსოფლიოს ტოლსტოი მისცა, თქვა სკკპ ტულის საოლქო კომიტეტის პირველმა მდივანმა **ი. ხ. იუნაკმა.** ვამაყობთ, რომ პარტიამ, სამშობლომ, ხალხმა მოგვანდეს ინსაია პოლიანას დაცვა. თითქმის ექვსი ათეული წელია იგი ხელუხლებელი რჩება, როგორც მოითხოვდა ამას საბჭოთა ხელისუფლების გარიერაჟზე მიღებული სრულიად რუსეთის ცაკის დადგენილება, რომელსაც დიდმა ლენინმა გაუკეთა რედაქცია.

ჩვენი, ახლანდელი თაობის ფიქრებს დიდად ეხმიანება ტოლსტოის მიერ გამოთქმული მშვიდობის გამარჯვების იმედები, მისი რწმენა, რომ მშვიდობის საქმეს ხალხის მასები აიღებენ ხელში. ამ გამარჯვების რწმენით, ოქტომბრის ყოველგვარი ხრიკების მიუხედავად მისი მიღწევისადმი მისწრაფებით აარის გამსჭვალული ჩვენი სახელმწიფოს, ჩვენი პარტიის, მისი ცენტრალური კომიტეტის, პოლიტბიუროსა და პირადად ამხანაგ ლ. ი. ბრეჟნევის — მშვიდობის გამოჩენილი მებრძოლის მთელი საქმიანობა.

დიდი სადღესასწაულო კონცერტის დროს, რომელიც საზეიმო საღამოს დასასრულს გაიმართა, სცენაზე თითქოს გაცოცხლდნენ ლ. ნ. ტოლსტოის გმირები. ნაჩვენები იყო ფრაგმენტები დიდი მწერლის ნაწარმოებების მიხედვით შექმნილი დრამატული, სიმღერო, სამალეტო სპექტაკლებიდან, სიტყვის ოსტატებმა წაიკითხეს ნაწყვეტები მისი თხზულებებიდან.

საზეიმო კრებები გაიმართა აგრეთვე მოკავშირე რესპუბლიკების დედაქალაქებსა და ჩვენი ქვეყნის სხვა ქალაქებში.

ტულაში გაიმართა რუსეთის უკვდავი შვილის იუბილესადმი მიძღვნილი მშრომელთა საერთოსაქალაქო მიტინგი.

---

8 სექტემბერს საბჭოთა მწერლებმა, კულტურისა და ხელოვნების მოღვაწეებმა, საზოგადოებრიობის წარმომადგენლებმა, ლ. ნ. ტოლსტოის დაბადების 150-ე წლისთავის დღესასწაულზე ჩამოსულმა საზღვარგარეთელმა სტუმრებმა ყვავილებთან შეამკეს დიდი მწერლის ძეგლი მოსკოვში.

(საკდესი).

ᲡᲙᲙᲞ ᲪᲔᲜᲢᲠᲐᲚᲣᲠᲘᲡ ᲙᲝᲛᲘᲢᲔᲗᲘᲡ ᲓᲐ ᲡᲡᲠ ᲙᲐᲕᲨᲘᲠᲘᲡ ᲛᲘᲜᲘᲡᲢᲠᲗᲐ ᲡᲐᲑᲭᲝᲗᲐ ᲓᲔᲙᲠᲔᲢᲘ

ᲛᲗᲐᲕᲐᲠᲘ ᲠᲔᲖᲔᲠᲕᲘ:

პასუხისმგებლობის გრძნობა

საამქრო პარტიული ორგანიზაცია ხარისხიანათვის ბრძოლაში.

ᲙᲠᲔᲑᲘᲡ დაწყებამდე პარტორგანიზაციის მდივანთან ერთად საამქროს ვეებერთელა დარბაზები დავათვალიერეთ. გვინდოდა გავცნობოდით სიმონიშვილისა და სხვა მოწინავე ბრიგადების წევრებს, რომელთა ხელში ასობით დეტალი მანქანის დასრულებელ სახეს იღებს და კონვეიერიდან ჩამოდის როგორც ცოცხალი, ჭკვიანი მანქანა.

ბათუმის ელექტრომექანიკური ქარხნის სატვირთო-საშემდეგოლო საამქროს თვალუწვდენი დარბაზები განუწყვეტლივ გუგუნებდა. ზოგან ლითონს ფრიქდნენ, ზოგან ჩარხი ლილვებს საჭირო დეტალის თორმას აძლევდა, ზმაურობდნენ ამწეები, დაპრიზდნენ ელექტროკარები. ვეებერთელა საამქრო ისე იყო ამოძრავებული, ერთი ცოცხალი არსება გეგონებოდათ.

საამქროში შეიცალისთანავე შენიშნავთ, რომ სოციალისტური შეჯიბრების ორგანიზატორები განსაკუთრებულ ყურადღებას აქცევენ საკაროობას. საითაც გაიხედავთ, ყველგან მოჩანს ლამაზად გაფორმებული სტენდები და პლაკატები. „ელვა“ ფურცლები გვაცნობს მოწინავეთა შრომას. პირველ კვარტალში საამქროს კოლექტივმა გეგმა ვერ შეასრულა, მაგრამ ამის, ცოტა არ იყოს, ობიექტური მიზეზიც ჰქონდათ. ლენინგრადის საწარმომ „ლენინსკაია ისკრამ“ აკომპლატორები ვერ მიაწოდა. სამაგიეროდ, მეორე კვარტალში იმარჯვა, პარტიის ბათუმის ხაჭალაქო კომიტეტის მიერ გამოკვანძებულ „საუკეთესო საამქროს“ წოდებისათვის ბაღლილ სოციალისტურ შეჯიბრებაში პირველი ადგილი და გარდამავალი წითელი დროშა დაიმსახურა.

იმ წარმატებაში, რომ საამქროს მიერ გამოშვებული პროდუქციის ნახევარზე მეტი მხოლოდ ხარისხის ნიშნით გამოდის, დიდია პარტიული ორგანიზაციის წვლილი. მოგბნის ბოლი არ დაილეგო, ნათქვამია. ასეა ბათუმის ელექტრომექანიკური ქარხანაშიც. ზაურ სიმონიშვილის ბრიგადამ იმით გამოიჩინა თავი, რომ მისი პროდუქცია მთლიანად ხარისხის ნიშნით გამოდის. ბრიგადის წევრთა ნახელავი ელექტროკარები მრავალ საერთაშორისო გამოფენას ამშვენებს და საექსპორტოდ ათობით საზღვარგარეთის ქვეყანაში იგზავნება.

დარბაზის ერთ მხარეს თვალში მოგხვდებათ ტრანსპარანტი, რომელზეც ჩვენი ქვეყნის ახალი კონსტიტუციიდან ამოწერილია სიტყვები შრომის ნაყოფიერების ზრდის შესახებ. სწორედ შრომის ნაყოფიერების ზრდისა და ხარისხის ამაღლების ყველობაზე იზრდება ყოველწლიურად ელექტრომექანიკოსთა ხელფასი. ეს სხვაზე მეტად ხიმონიშვილის ბრიგადამ იცის. „არ მიიღოთ არც ერთი რეკლამაცია!“, „სამშობლოს — უდეფექტო პროდუქცია!“ — ასეთია მათი დევიზი.

ზ. სიმონიშვილის ბრიგადაში აღწერეთ უდეფექტო პროდუქციის გამოშვებას, თუმცა მას ყოველთვის როდი ამარაგებენ უნაკლო ნედლეულით. ბევრი რამ აღმოაჩენდათ სასაუბედურო მექანიკური საამქროს მისამართით. უდეფექტო არც ულანგოსაკიდან მოწოდებული ხიდები. წყნის გასწორება კი დიდ დროსა და ენერგიას მოითხოვს.

პარტორგანიზაციის მდივანმა ა. მიქელაძემ მოწინავე ბრიგადირები მ. ტრიგუბოვი და ს. თოდრია გაგვაცნო. ისინი კომუნისტები არიან. კომუნისტები, ცხადია, ჯადამწყვეტ უბნებზე იღებენ. ბ. თოდრიას ბრიგადას პირველ ხანებში გაუჭირდა რთული „ეტ-550“ მანქანის ათვისება: გრაფიკსაც ჩამორჩნენ, მაგრამ ახლა მოწინავეთა რიგებში დგანან.

ზ. სიმონიშვილის ბრიგადაში ვნახეთ საამქროს უფროსი გ. გაგუა. მან გულისტკივილით გაგვიმხილა, რომ მომწოდებელი ორგანიზაციები არ ასრულებენ თავიანთ ვალდებულებებს, დაგვიანებით გზავნიან ნედლეულს, რაც იწვევს არარიტმულობას და იირეშობანას.

ხუთი საათიც მოახლოდა. საამქროს **კომუნისტები, 65 კაცი,** ქარხნის კლუბში შეიკრიბა.

ყველასათვის ცნობილია, თუ რა ადგილი ბრაქტიკული შედეგი მოსდევს პარტიული ორგანიზაციის, თითოეული კომუნისტის ინიციატივიან და უნარიან მოქმედებას, ნაკლოვანებებისადმი შეუბრეკელი [illegible] ბულებას, პროდუქციის ხარისხს [illegible] ლონის განმტკიცებისათვის ბრძოლას. ხაწარმოს წინაშე მდგომი ამოცანების [illegible] ტრებს, [illegible] ნარაზმვას. ეი საკითხები, [illegible] ბევრი სხვა რამეც აღმოაჩენდათ საამათო.

რაც მთავარია, პარტორგანიზაციის მდივანს ა. მიქელაძეს შენიშნეს, რომ საანგარიშო მოხსენება არ იყო კრიტიკული და თვითკრიტიკული, მდივანს მსჯელობის ხაგნად არ გაუხდია მთელი რიგი აქტუალური საკითხები. მოხსენებიდან ისიც ჩანდა, რომ პარტიული ორგანიზაციის კრებებზე უმთავრესად განიხილავდა, როგორც იტყვიან, „წმინდა“ სამეურნეო საკითხებს და არა პარტიულ-ორგანიზატორული და იდეოლოგიური მუშაობის. გეგმებისა და ნაცვლი ხოციალისტური ვალდებულებების განაღდებისათვის ადამიანთა დარაზმვის, მოწინავეთა გამოცდილების პროპაგანდის, ახსენებელი რეზერვების გამოვლენის, შრომის დისციპლინის განმტკიცების, კოლექტივის სულიერი და მატერიალური ინტერესეფლოფის აქტუალურ პრობლემებს. ამიტომ ბონგბრივია, რომ საწარმოში ალბ ალ ბაციების, სამუშაოზე დაგვიანების, ხამუშაოზე შეზარხოშებულად მოსვლის ფაქტები. ითქვა ისიც, რომ დისციპლინის დამრღვევთა მიმართ თანამოსაქმეები, განსაკუთრებით კომუნისტები, არ ამდენენ საჭირო ზომიმედეგას.

ზეინალიმა ფ. კოსტავამ თქვა, რომ ხაწარმო ძირითადად ახალგაზრდებით არის დაკომპლექტებული, ქარხნის მიკროორაიონში მთელი დასახლება გაჩნდა, მაგრამ მის კეთილმოსაწყობად ბევრი არაფერი კეთდება. ასევე აშვიათად ეწყობა იქსკურსიები, მხატვრული და სპორტული ღონისძიებები.

კომუნისტებმა მოითხოვეს, რომ პარტიულმა ორგანიზაციამ კრებებსა და სხდომებზე ახალგაზრდა კადრების აღზრდისა და დოსტატების, საწარმოს ტექნიკური ალეფურვის, პროგრესული მეთოდების დანერგვის საკითხები.

კრების დადგენილება ავალებს საამქროს ახალარჩეულ პარტბიუროს აამაღლოს ორგანიზატორული და პოლიტიკური მუშაობის დონე, რაც ხელს შეიწყობს ნაკლოვანებების დროზე გამოსწორებას, ახალი რეზერვების გამოვლენას.

მ. ᲒᲝᲠᲒᲘᲚᲐᲫᲔ,
„კომუნისტის“ საკ. კორ.

ᲝᲤᲘᲪᲘᲐᲚᲣᲠᲘ ᲒᲐᲜᲬᲧᲝᲤᲘᲚᲔᲑᲐ

მ. ვ. კელდიშის ხსოვნის უკვდავსაყოფად

სკკპ ცენტრალურმა კომიტეტმა და სსრ კავშირის მინისტრთა საბჭომ მიიღეს დადგენილება აკადემიკოს მ. ვ. კელდიშის ხსოვნის უკვდავყოფის შესახებ.

მ. ვ. კელდიშის ბიუსტი დაიდგმება მოსკოვში, გმირთა ხეივანში, მოხუმენტთან, რომელიც ალმართულია კოსმოსური სივრცის თვისებაში საბჭოთა ხალხის თვალსაჩინო მიღწევების აღსანიშნავად.

სსრ კავშირის მეცნიერებათა აკადემიის გამოყენებითი მათემატიკის ინსტიტუტს მიენიჭა მ. ვ. კელდიშის სახელი. გადაწყდა აქაც დაიდგას აკადემიკოსის ბიუსტი და მოეწყოს კაბინეტ-მუზეუმი. ამ ინსტიტუტის შენობაზე, მოსკოვის სახელმწიფო უნივერსიტეტში და სახლზე, სადაც მ. ვ. კელდიში ცხოვრობდა, დაიდგმება მიმორიალური დაფები.

მ. ვ. კელდიშის სახელი მიენიჭება მოსკოვის ერთ-ერთ მოედანს ან ქუჩას, ოდესის ერთ-ერთ ქუჩას, აგრეთვე სსრ კავშირის მეცნიერებათა აკადემიის ერთ-ერთ სამეცნიერო-კვლევითს ხომალდს.

დაწესდა აკადემიკოს მ. ვ. კელდიშის სახელობის მედალი. იგი მიენიჭებათ სამ წელიწადში ერთხელ (ამასთან მიეცემათ ფულადი პრემია) თვალსაჩინო მეცნიერული ნაშრომებისათვის გამოყენებითი მათემატიკისა და მექანიკის და კოსმოსური სივრცის თვისებაში თეორიული კვლევის დარგში. დაწესებულია აგრეთვე მისი სახელობის ოთხი სტიპენდია მოსკოვის სახელმწიფო უნივერსიტეტის სტუდენტებისათვის.

გათვალისწინებულია აკადემიკოს მ. ვ. კელდიშის სამეცნიერო შრომების გამოცემა.

□ □

სსრ კავშირის მინისტრთა საბჭომ მიიღო აგრეთვე დადგენილებანი მთელ რიგ სხვა დიდმნიშვნელოვან საკითხებზე, მათ შორის:

საავტომობილო მრეწველობის სამინისტროს, მეცხოველეობისა და საკვებწარმოების, მანქანათმშენებლობის სამინისტროს სამეცნიერო-კვლევითი, საკონსტრუქტორო, საპროექტო-საკონსტრუქტორო და ტექნოლოგიური ორგანიზაციების, საწარმოების, საწარმოო და სამეცნიერო-საწარმოო გაერთიანებების ახალი ტექნიკის სამუშაოთა დაგეგმვის, დაფინანსებისა და ეკონომიკური სტიმულირების ახალ სისტემაზე გადაყვანის შესახებ;

მანქანათმშენებელ ხამინისტროთა საწარმოებში რიცხვიული პროგრამული მართვის ლითონდასამუშაველი მოწყობილობის გამოყენების გაფართოებისების შესახებ;

ცემბირისა და შორეული აღმოსავლეთის რაიონებში მერქნის გადამუშავების სამძლავრეთა განვითარების შესახებ ამ რაიონებიდან გადაუმუშავებელი ხე-ტყის გადაზიდვის შემცირების მიზნით;

მოსკოვის ლიხაჩოვის სახელობის საავტომობილო ქარხანაში მცირეწარჩენიანი ტექნოლოგიის ბაზაზე ავტომობილების დეტალების წარმოების სამძლავრეთა შექმნის ღონისძიებათა შესახებ.

(საკდესი).

ᲘᲕᲡᲔᲒᲐ ᲡᲐᲮᲔᲚᲛᲬᲘᲤᲝᲡ ᲒᲔᲓᲚᲔᲑᲘ

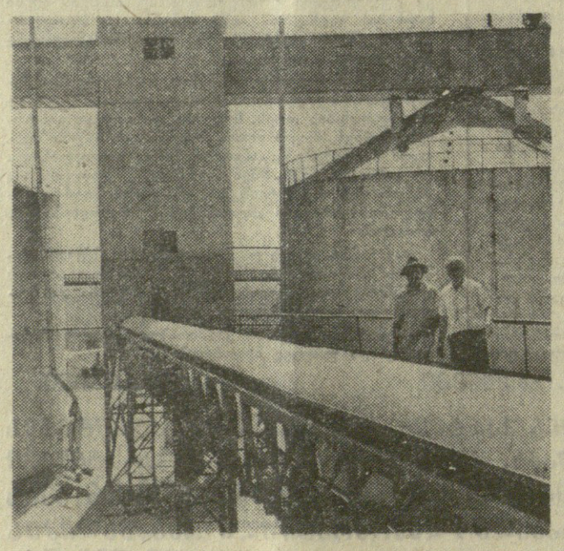

ᲐᲗᲐᲡᲝᲑᲘᲗ ტონა ხორბალი მიიღეს უკვე მარნეულის პურის მიმღებ საწარმოში, სადაც მოდის ბოლნისის, დმანისის, თეთრი წყაროს, წალკის და მარნეულის რაიონებში მოწეული მოსავალი.

წელს აქ დაამზადებენ აგრეთვე 42 ათას ტონა კომბინირებულ ხაკვებს. პურის მიმღებ საწარმოში არის თანამედროვე ხაზები და აგრეგატები მარცვლეულის, ბალახის ფქვნილისა და სხვა ხაკვების დამუშავებისა და შენახვისათვის.

ᲡᲣᲠᲐᲗᲘᲗ: საწარმოში მიღებული მარცვლეულის კონვეიერული გადმოტვირთვა.

შეკვეთები ვადამდე

თბილისი. („კომუნისტის“ კორ.). „გაზზამარტის“ ქარხნის კოლექტივი განსაკუთრებულ ყურადღებას უთმობს ციმბირისა და შორეული აღმოსავლეთისათვის შეკვეთების დროული შესრულების საქმეს. ამ დღეებში სახალინისა და ჩიტაში გაიგზავნა 1200 ცალი გაზქურა. ვადამდე შესრულდა კიდევ ერთი მნიშვნელოვანი შეკვეთა. მათ გარდა თბილისური მარკით დამზადებული მაღალხარისხოვანი პროდუქცია მიიღეს იაროსლავლელებმა, რიბინსკელმა, ივანოვოელმა და პენზელმა მომხმარებლებმა.

აქაური მშრომელები ერთსულოვნად იბრძვიან საწარმოს მარკის ღირსებისათვის, დღეითიდღე აუმჯობესებენ პროდუქციის როგორც ხარისხობრივ, ისე რაოდენობრივ მაჩვენებლებს. შვიდ თვეში ქარხნის კოლექტივმა გეგმის გადამეტებით 36 ათასი მანეთის პროდუქცია გამოუშვა და 32 ათასი მანეთით გადაეჯარა რეალიზაციის დაგალებას.

ᲣᲛᲐᲦᲚᲔᲡᲘ ᲛᲘᲖᲐᲜᲘᲐ ᲐᲓᲐᲛᲘᲐᲜᲖᲔ ᲖᲠᲣᲜᲕᲐ

მოხმარების საფოგადოებრივი ფონდები—ხალხის საკუთრაში

ᲡᲝᲪᲘᲐᲚᲘᲖᲛᲘᲡ დროს საზოგადოებრივი წარმოების უმაღლესი მიზანი ადამიანთა მუდმივად მზარდ მატერიალურ და სულიერ მოთხოვნილებათა სრულად დაკმაყოფილებაა. საბჭოთა სახელმწიფო განუხრელად ახორციელებს მშრომელთა რეალური შემოსავლის ზრდის კურსს, რომ უფრო სრულად დაკმაყოფილდეს მოსახლეობის მოთხოვნილებანი. ამ შემოსავლის ზრდის წყაროა შრომის ანაზღაურება. მოხმარების საზოგადოებრივი ფონდები და პირადი დამხმარე მეურნეობა.

მოხმარების საზოგადოებრივი ფონდები სოციალისტური საზოგადოებრივი წყობილების ერთ-ერთი მნიშვნელოვანი თავისებურებაა. მისი დიდი მონაპოვარია. სოციალისტური სახელმწიფო ირაციონალურ ბაზაზე ანაწილებს ეროვნულ შემოსავალს. ეს ნიშნავს, რომ ეროვნული შემოსავალი ანაწილდება ადამიანთა ინტერესებისა და ინტელექტუალური ფასეულობის, ანუ ადამიანთა ინტელექტუალური ფასეულობის, ანუ ადამიანთა ინტელექტუალური ფასეულობის, ანუ ადამიანთა ინტელექტუალური ფასეულობის, ანუ ადამიანთა ინტელექტუალური ფასეულობის, ანუ ადამიანთა ინტელექტუალური ფასეულობის, ანუ ადამიანთა ინტელექტუალური ფასეულობის, ანუ ადამიანთა ინტელექტუალური ფასეულობის, ანუ ადამიანთა ინტელექტუალური ფასეულობის, ანუ ადამიანთა ინტელექტუალური ფასეულობის, ანუ ადამი

საერთაშორისო სლოვენი

ეროვნული

მოვლენები • ფაქტები • კომენტარები

საქართველოს კორესპონდენტები იტყობინებიან

ლ. ი. ბრეჟნევი:

მშვიდობის, კეთილმეზობლობისა და თანამშრომლობისათვის

ათენი. (საკდესი). „ლენინის" წიგნის მაღაზიებში მიიღეს საბერძნეთში გამოცემული სკკპ ცენტრალური კომიტეტის გენერალური მდივნის, სსრ კავშირის უმაღლესი საბჭოს პრეზიდიუმის თავმჯდომარის ლ. ი. ბრეჟნევის წიგნი „მშვიდობა ხალხთა ძვირფასი საუნჯია", რომელშიც შევიდა მისი გამოსვლები და სტატიები საბჭოთა კავშირის საგარეო პოლიტიკის საკითხებზე. წიგნი გამოსცა გამომცემლობა „აკადემიმსმა", რომელიც საბჭოთა კავშირის საავტორო უფლებათა საავენტოსთან ხელშეკრულების შეაბამისად დიდ საბჭოთა ენციკლოპედიას სცემს ბერძნულ ენაზე.

ავტორის წინასიტყვაობაში ლეონიდ ილიას ძე ბრეჟნევი, კერძოდ, წერს:

ვინც ამ წიგნის გაცნობას მოისურვებს, იქ ამოიკითხავს საერთაშორისო ასპარეზზე საქმის ვითარების ჩვენეულ შეფასებას. ამოიკითხავს ჩვენს წინადადებებს იმის თაობაზე, თუ როგორ დავიცვათ პლანეტა უბედურებისაგან, როგორ ავაცილოთ მსოფლიოს გამალებული შეიარაღება, რომელიც საფრთხეს უქმნის ამ სიტყვის პირდაპირი მნიშვნელობით თვითონ დედამიწას და მის ცის კამარას. იქ ამოიკითხავს ჩვენი ისტორიული ოპტიმიზმის გრნობას — იმის რწმენას, რომ კაცობრიობა ნათელი და დიდი ხვედრის ღირსია. ხომ ფაქტია, რომ მან უკვე შუა ძალები, რომლებიც ყოველ დღე მთელი მსოფლიოს მშვიდობისათვის კოლოსალურ ბრძოლაში ებმებიან.

ჩემი აზრით, ეს ფიქრები და გრძნობები ეხმიანება ბერძენი ხალხის ფიქრებსა და გრძნობებს.

აქ, წინასიტყვაობაში, მინდა შევეხო ერთ საკითხს, რომელიც, ალბათ. დიდად აინტერესებთ ბერძენ მკითხველებს. მხედველობაში მაქვს ხმელთაშუა ზღვის რაიონის პრობლემა.

ჩვენ გვინდა, რომ ხმელთაშუა ზღვა მშვიდობის, კეთილმეზობლობისა და თანამშრომლობის ზღვა იყოს. ჩვენ ვიცით, რომ ამის მიღწევა ადვილი არ არის — აქ დაძაბულობის მეტისმეტად ბევრი კვანძია გამოსაკვნილი, სახელმწიფოთა მეტისმეტად ბევრი ერთმანეთის საწინააღმდეგო ინტერესებია გადახლართული.

პირდაპირ ვიტყვი, ჩვენ დიდად ვართ დაინტერესებული მსოფლიოს ამ რაიონის მოვლენათა კარგი განვითარებით. რატომ? იმიტომ, რომ ომისა და დაძაბულობის ლოკალური კერების ლიკვიდაციას საყოველთაო მშვიდობის განმტკიცების ერთ-ერთი აუცილებელი პირობაა. იმიტომ, რომ ხმელთაშუა ზღვაზე ზადის გზები, რომლებიც ჩვენი ქვეყნის სამხრეთის ნავსადგურებს მსოფლიო ოკეანესთან აკავშირებენ. ამ რაიონშია მიმდინარე ომი, ომი, ომი...

ამ ომის ერთ-ერთ ფრონტზე ბრძოლა ეროვნული ფრონტი ირანის თავისუფალი საზოგადოებრივი მოღვაწის კ. სანჯაბის მეთაურობით. ეროვნული ფრონტი მოითხოვს დაითხოვონ პარლამენტი, შექმნან ეროვნული მთავრობა, რომელიც შესძლებს ქვეყანაში თავისუფალი არჩევნების მოწყობის უზრუნველყოფას. თავისუფალი საქმიანობის უფლება მისცეს ყველა პოლიტიკურ პარტიას და ფეოლოგიურ მიმდინარეობას.

დ. შარიფ-იმამის მთავრობამ, რომელიც ხელისუფლებას სათავეში ჩაუდგა აგვისტოს დამლევს, განაცხადა, რომ პირველ კონტაქტი დაამყაროს ოპოზიციასთან ქვეყანაში ვითარების ნორმალიზაციის მიზნით. მაგრამ ამას არ გამოეხმაურნენ ისინი, ვისკენაც მთავრობის მეთაურის ეს მოწოდება იყო მიმართული.

ირანის ხალხი ფეოდალურ ბატონყმურ ურთიერთობებს ებრძვის. ეროვნული ფრონტი ითხოვს ბანკების, ძირითადი მრეწველობის, ვაჭრობის, ტრანსპორტის, ელექტროენერგეტიკის, ნავთობის, ბანკების, ფოსტა-ტელეგრაფის, ტელეფონ-ტელეფონის, ტელევიზიის, ტელეფონ-ტელეფონ-ტელეფონ-

ᲡᲐᲒᲐᲡᲢᲠᲝᲚᲝ ᲛᲔᲠᲘᲓᲘᲐᲜᲔᲑᲘ

მაყურებელი რომ კმაყოფილი იყოს

თბილისში კუთაისის სახელმწიფო თეატრის გასტროლების წინ

რუსთაველის სახელობის სახელმწიფო აკადემიური თეატრის შენობაში 11-დან 24 სექტემბრამდე გასტროლებს გამართავს ქუთაისის ლ. მესხიშვილის სახელობის სახელმწიფო თეატრის კოლექტივი.

სწორედ ამის გამო დღეს „კომუნისტის“ მკითხველების სტუმარია თეატრის დირექტორი და ხელმძღვანელი, საქართველოს კომკავშირის პრემიის ლაურეატი ბ. ქავთარაძე.

— რითია საგასტროლო აფიშა? რა პიესები განსაზღვრავს თქვენი თეატრის დღევანდელ სახეს? რა გეგმები გაქვთ ახალი სეზონში? — აი, ეს იყო ძირითადი თემა საუბრისა, რომელიც რედაქციაში გაიმართა.

— ჩვენი გასტროლები ახალ თეატრალურ სეზონს დაემთხვა,— ამბობს ბ. ქავთარაძე, — ამიტომ, შეიძლება ითქვას, რომ სეზონის დედაქალაქში ვხსნიო.

საგასტროლოდ 8 სპექტაკლი ჩამოვიტანეთ: ლიტერატურულ-დრამატული კომპოზიცია „დედა ენა 100 წლისაა“, ვაჟა-ფშაველას „ალუდა ქეთელაური“ და „სტუმარ-მასპინძელი“ (რომლებიც ერთ სპექტაკლად არის გაერთიანებული), კ. გამსახურდიას „დიდოსტატის მარჯვენა“, ნ. დუმბაძისა და ბ. ლორთქიფანიძის „მე, ბებია, ილიკო და ილარიონი“, ალ. ჩხაიძის „შთამომავლობა“, ბ. ბატროვის „ექვსი ფალიანი“. ეს სპექტაკლები ჩემი დადგმულია. რეპერტუარში გვაქვს დ. კლდიაშვილის „ქამუშაძის გაჭირვება“ და ფ. შილერის „ტირანების წინააღმდეგ“ (აყაღება). პირველი დადგა შ. კობიძემ, ხოლო მეორე ა. ქავანამ.

აღსანიშნავია, რომ „დიდოსტატის მარჯვენა“ პირველად ქართულ სცენაზე ჩვენთან დაიდგა. გვაქვს პრემიებული სპექტაკლიც. ეს არის „ექვსი ფალიანი“, რომელიც ოქტომბრის რევოლუციის მე-60 წლისთავისადმი მიძღვნილ რესპუბლიკურ თეატრალურ კონკურსში დაჯილდოვდა, ხოლო ლენინის როლის შემსრულებელმა მსახიობმა დ. დვალიშვილმა (უკვე საკავშირო თეატრალურ კონკურსში) პირველი პრემია დაიმსახურა.

რა პიესები განსაზღვრავს ქუთაისის თეატრის დღევანდელ სახეს? აქ ყოველთვის წინა პლანზე იდგა საბჭოთა ეროვნული დრამატურგია. ასევე ახლაც. საგასტროლო პიესებიდან — ექვსი ქართულია. და საერთოდ, თეატრი დიდ ყურადღებას უთმობს ჩვენს მწერლებთან, დრამატურგებთან მუშაობას, ვცდილობთ გავაკონკლოთ ჩვენი თანამედროვე, ჩვენ გვერდით მყოფი ადამიანი თავისი ტკივილებითა თუ სიხარულით, ყოველდღიური საქმიანობითა და განცდებით. საგულისხმოა, რომ ალ. ჩხაიძის გახმაურებულ პიესას „თავისუფალ თემას“ ჩვენ მივეცით „ცხოვრების საგზური“, რომლითაც მან შემდეგ რესპუბლიკისა და საკავშირო თეატრების ბევრი სცენა მოიარა. ასევე შეიძლება ითქვას ჩხაიძის მეორე პიესაზე — „შთამომავლობა“.

ქართულ დრამატურგიას არც წელს ვუღალატებთ. წარმოვადგენთ დ. კლდიაშვილს „დარბაზნის გასაჭირს“ და „ირინეს ბედნიერებას“, ნ. დუმბაძის ახალი რომანის „მარადისობის კანონის“ ინსცენირებას, გ. ბოთიაშვილის „ვალს“ და კიდევ რამდენიმე საინტერესო პიესას.

ქუთაისელი მაყურებელი ახალ სეზონში ნახავს აგრეთვე ა. ჩეხოვის „ალუბლის ბაღს“, ბ. ბრეჰტის ერთმოქმედებიან პიესებს „გამონაკლისსა და კანონს“ და „დერესა კერაღის თოფებს“, ა. გელმანის მეტად პრობლემურ პიესას „უკუკავშირს“ და ა. შ.

ცამეტი წლის წინათ, 1965 წელს დიდმა ხელოვანმა აკაკი ვასაძემ ჩამოიყვანა ქუთაისის თეატრი დედაქალაქში. ძალზე შთამბეჭდავი იყო მაშინდელი გასტროლები, ცამეტი წლის შემდეგ ისევ ვსტუმრობთ თბილისს. ვეცდებით დედაქალაქელი მაყურებელი კმაყოფილი იყოს ჩვენი ხელოვნებით.

ᲡᲣᲠᲐᲗᲖᲔ: სცენა სპექტაკლიდან „დიდოსტატის მარჯვენა“: ორიული — დ. დვალიშვილი, ფარსმან ხპარხი — შ. პირველი.

ᲥᲣᲗᲐᲘᲡᲘᲡ ᲥᲐᲠᲘ

შვლის ნუკრი და... „ძიძა“

ბალახს დილის ნამი ჯერ კიდევ შემშრალი არ ჰქონდა, როდესაც სოფელ წიწამურის მეფახრეებმა საღამოდან საქონელი გამორეკეს და სძოვარზე გაუშვეს.

პირუტყვი ფერდობიდან თანდათან ზეგით ეწევდა და საგურამოს ნაკრძალის მოსაზღვრედ მდებარე მადამეს უახლოვდებოდა... უეცრად მწყემს გ. ბუჩუკურს ხარ-კამეჩის უცნაური ბღავილი მოესმა შორიდან და მათთან თვალსაწიერზე მიახლოებისას მიწაზე უძრავად დაგდებული, ფურს ჩამოცილებული

15-20 დღის შვლის ნუკრი შენიშნა.

ის იყო ხარ-კამეჩსა და მოზვრებს ნუკრი უნდა დაერნოლათ, რომ ამ დროს საქონლიდან ახალშობილი ხბოს დედა გამოცალკევდა. იგი ბღავიოდა მივარდა ნუკრს, დაყნოსა და დიწყო მისი თავგამეტებით დაცვა. გაშწარებული ძროხა, როგორც მცველი, კიდევ დიღხანს უცქიდა გარშემო თითქმის უსულოდ დაგორდნილ ნუკრს და დროდადრო ენით ლოკავდა. ასე განსაჯეთ, მან ერთხანს მწყემსებიც კი არ მიაკარა უმწეო ცხოველს.

ასე გამოვიდა ბრძოლაში გამარჯვებული დედა ძროხა, რომლის მიერ გადარჩენილი შვლის ნუკრი მწყემსებმა წიწამურის ნაკრძალის ტყის მცველთან მიიყვანეს. ნუკრი ახლაც იქ ბიჭიდა და მშვიდობიან გარემოში თავს საუცხოოდ გრძნობს. უდოდად დარჩენილ ნუკრს მისი მხსნელი ძროხის სახით „ძიძაც“ გამოუჩნდა — საქონელი როგორც თავის ხბოს, მასაც ხალისით უწილადებს ძიძეს.

ზ. სიხარულიძე,
ᲒᲐᲖᲐᲠᲓᲘᲡ ᲡᲐᲮᲔᲚᲛᲬᲘᲤᲝ ᲜᲐᲠᲔᲙᲚᲘᲡ ᲓᲘᲠᲔᲥᲢᲝᲠᲘᲡ ᲛᲝᲐᲓᲒᲘᲚᲘ.

„ᲒᲝᲠᲔᲚᲘ ᲤᲔᲘᲥᲠᲘᲡ“ ᲛᲔᲝᲗᲐᲡᲔ ᲜᲝᲛᲔᲠᲘ

ᲒᲝᲠᲘᲡ ᲑᲐᲛᲑᲔᲣᲚᲘᲡ კომბინატს დიდ ოჯახში ზეიმია: გამოვიდა კომბინატის მრავალთარაგიანი გაზეთის „გორელი ფეიქრის“ მეთასე ნომერი.

თითქმის ოცი წლის წინ, 1959 წლის ზაფხულში, გამოჩნდა ფეიქრათა დაბაში ამ ბეჭდის პირველი ნომერი და მაშინვე გახდა იგი კომბინატის თითოეული მშრომელის მეგობარი და მრჩეველი.

„გორელმა ფეიქარმა“ მნიშვნელოვანი როლი შეასრულა კომბინატის მრავალთასიანი კოლექტივის ერთ დიდ ინტერნაციონალურ ოჯახად ჩამოყალიბებასა და სწორმოო დავალებების გაწუხრელად განხორციელებაში.

პირველ მიზანდასახულობანი — მოქმედებანი, გამარჯვებულთა კვალდაკვალ, ტემპი და ხარისხი, ცნობები სამქროებიდან, შეჯიბრების ქრონიკა, მუშკორები გვწერენ, — ამ და სხვა რუბრიკებით დაბეჭდილი წერილები ნომრიდან ნომერში მიჰყვება „გორელ ფეიქარს“ და კომბინატის მშრომელთა სიმეჯეიზე მეტყველებს.

ბ. ᲗᲐᲨᲐᲙᲘᲫᲔ,
„ᲙᲝᲛᲣᲜᲘᲡᲢᲘᲡ“ ᲙᲝᲠᲠ.

ᲤᲠᲝᲮᲘᲚᲐᲓ ᲒᲖᲔᲑᲡᲐ ᲓᲐ ᲒᲖᲐᲯᲯᲕᲐᲠᲔᲓᲘᲜᲔᲑᲖᲔ!

ᲐᲕᲐᲠᲘᲔᲑᲘ, ᲛᲘᲖᲔᲖᲘ?!..

ᲐᲕᲢᲝᲛᲝᲑᲘᲚᲔᲑᲘᲡ რიცხვისა და მათი მოძრაობის ინტენსიურობის მკვლევრთმა ზრდამ არაერთი პრობლემა წარმოშვა და მათ შორის უმთავრესია მოძრაობის უსაფრთხოება. ამიტომ გაზეთ „კომუნისტის“ რედაქციამ და საქართველოს სსრ შინაგან საქმეთა სამინისტროს სახელმწიფო ავტოინსპექციამ გადაწყვიტეს მკითხველს გააცნონ ჩვენს რესპუბლიკაში მომხდარ საგზაო შემთხვევათა ყოველთვიური ანალიზი და ზოგიერთი საგზაო შემთხვევა, რომლებიც დაუდეგრობამ, დანაშაულებრივმა გულგრილობამ და გზებზე მოძრაობის წესების დარღვევამ გამოიწვია.

მიუხედავად იმისა, რომ ავტომობილი მიმდინარეობდა ტრანსპორტისა და ქვეითად მოსიარულეთა მოძრაობის უსაფრთხოების დათვალიერება და მოწესრიგებული საგზაო-სატრანსპორტო შემთხვევათა სტატისტიკა, მაინც არ მოხერხდა საგზაო შემთხვევათა, დაღუპულ და დაშავებულ ადამიანთა რიცხვის საგრძნობი შემცირება. ავგისტოს განმავლობაში საქართველოს ტერიტორიაზე აღირიცხა 255 საგზაო-სატრანსპორტო შემთხვევა, რის შედეგადაც გარდაიცვალა 70 და დაშავდა 314 კაცი.

ავარიების ძირითადი მიზეზი იყო ტრანსპორტის გადაჭარბებული სიჩქარე, გასწრების და გზაჯვარედინების გავლის წესების დარღვევა, სიმთვრალე. არაერთი შემთხვევა მოხდა ქვეითად მოსიარულეთა მიზეზითაც.

სიჩქარის გადაჭარბების გამო რუსთავ-გარდაბნის გზატკეცილზე ღამის 12 საათზე საქართველოს ხე-ტყის მრეწველობის სამინისტროს კუთვნილი სატვირთო ავტომობილი, რომელსაც მართავდა მძღოლი ვლადიმერ მურადასოვი ჩამოვარდა ტალავერიდან. ეს ავარია ალიხან მუსეინოვი, რკინიგზის გადასასვლელის დაკეტილ შლაგბაუმს დაეჯახა, გაანგრია ხერგილი და მუყაო-რუბეროიდის ქარხნის სატვირთო მაგარებელს შეასკდა. გაწნდა ხანძარი, რის შედეგადაც დაიწვა მძღოლი, მგზავრი და ავტომობილი.

22 აგვისტოს კახეთის გზატკეცილზე, ხოფელ მარტყოფის გადასახვევთან, გზაჯვარედინის გავლის წესების დარღვევის გამო ერთმანეთს შეეჯახა ამიერკავკასიის რკინიგზის „თბილისი-ღერმაწყვნის“ და საგარეჯოს ავტოხატრანსპორტო ხაწარმოს კუთვნილი ავტომობილები, რომლებსაც მართავდნენ გაიოზ თეთრაძე და ამირან გიგოშვილი. ავარიამ აჩაც ხანძარი გააჩინა და ერთ-ერთი მგზავრი აქვე დაიწვა.

27 აგვისტოს ტყვარჩელში, კარლ მარქსის ქუჩაზე, ერთ-ერთი სახლის ეზოში უკანა სვლით მოძრაობდა ტყვარჩელის ცენტრალური ბიბლიოთეკის კუთვნილი ავტომანქანა „ყუბანი“, რომელსაც მძღოლი ვლადიმერ მურადასოვი მართავდა. ეუსუსელთ მოძრაობის დარღვევამდე მძღოლი უნდა დარწმუნდეს, რომ მანევრი უსაფრთხო იქნება. ეს არ გათვალისწინა მძღოლმა და დაეჯახა უმეთვალყურეოდ მიტოვებულ ორი წლის ბიჭუნას, რომელიც ადგილზევე გარდაიცვალა.

აგვისტოში ხრულიად არ მომხდარა საგზაო-სატრანსპორტო შემთხვევები თელავის, ტყიბულის, კასპის, ახალციხის და აბაშის რაიონებში. თუმცა ამ რაიონებში ავტოტრანსპორტის მოძრაობა მუდამ ინტენსიურია.

საგზაო-სატრანსპორტო შემთხვევების შვიდი თვის მონაცემებით სავალალო მდგომარეობაა გარდაბნის, ვანის, ზესტაფონის, ხაშურის, დმანისის, წალკის, წყალტუბოს რაიონებში და აჭარის ავტონომიურ რესპუბლიკაში. ამის გამო ხერეოზულად გაკრიტიკეს ადგილობრივი პარტიული და საბჭოთა ორგანოების, შინაგან საქმეთა განყოფილებების ხელმძღვანელები. მაგრამ აღნიშნულ რაიონებში არათუ არ გამოსწორებულა მდგომარეობა, პირიქით, საგრძნობლად იმატა საგზაო-სატრანსპორტო შემთხვევებმა, გაიზარდა ავრეთვე დაშავებულთა და დაღუპულთა რიცხვიც.

საგზაო შემთხვევების მხრივ არახალარბალელო მდგომარეობაა გურჯაანის, გეგეჭკორის, ლანჩხუთისა და მაიაკოვსკის რაიონებში, ზუგდიდსა და ქუთაისში, ასევე აფხაზეთის ავტონომიურ რესპუბლიკაში. ამ რაიონებისა და ქალაქების ადგილობრივ ხელმძღვანელობას, შინაგან საქმეთა განყოფილებების მუშაკებს, ავტომეურნეობების ხელმძღვანელებს, ავტომოტომოყვარულთა ნებაყოფლობითი საზოგადოების წარმომადგენლებს და საზოგადოებრივ აქტივს განსაკუთრებული ყურადღების გამოჩენა და საგზაო-სატრანსპორტო შემთხვევებთან ბრძოლის გააქტიურება მართებთ.

ᲒᲖᲝᲑᲖᲔ ᲛᲝᲫᲠᲐᲝᲑᲘᲡ ᲣᲡᲐᲤᲠᲗᲮᲘᲠᲝᲑᲘᲡ ᲣᲖᲠᲣᲜᲕᲔᲚᲧᲝᲤᲐ ᲓᲐ ᲡᲐᲛᲝᲥᲐᲚᲐᲥᲝ ᲤᲮᲘᲠᲘᲡᲘᲡ ᲓᲐᲪᲕᲐᲠᲔᲑᲐ ᲩᲕᲔᲜᲘ ᲡᲐᲖᲝᲒᲐᲓᲝᲔᲑᲘᲡ ᲡᲘᲪᲝᲪᲮᲚᲘᲡ ᲒᲐᲛᲝᲬᲕᲔᲚᲘᲐ.

ᲮᲐᲠᲘᲫᲝ ᲑᲠᲘᲯᲐᲯᲐ.

ᲐᲮᲐᲚᲘ ᲰᲝᲡᲞᲘᲢᲐᲚᲘ

ᲞᲘᲠᲕᲔᲚᲘ პაციენტები მიიღო დიდი სამამულო ომის ინვალიდების რესპუბლიკურმა ჰოსპიტალმა, რომელიც განლაგებულია თბილისის ყოფილი მეოთხე საავადმყოფოს განახლებულ შენობაში. სამი სართული აქვს გამოყოფილი თერაპიულ, ქირურგიულ და ნევროლოგიურ განყოფილებებს.

ჰოსპიტლის შენობაში მთავრდება ამბულატორიული ავადმყოფებისათვის ფიზიოთერაპიული განყოფილების მოწყობა, სადაც ისინი სხვადასხვა ელექტროპროცედურას მიიღებენ და ა. შ.

საქინფორმის კორესპონდენტი ესაუბრა ჰოსპიტლის პაციენტებს, დიდი სამამულო ომის მოსაწილეს გიორგი ქაჟაიაშვილს, რომელმაც ომმა კავკასიის ფრონტზე, ბრძოლებით მივიდა ბერლინამდე. მას მინაშეტეული აქვს მთავრობის რამდენიმე ჯილდო. გ. ქაჟაიაშვილთან ერთად არის თადარიგის ოფიცერი ნიკოლოზ გლობა, რომელიც ლეგენდარული მე-18 სადესანტო არმიის ჯარებში იბრძოდა მცირე მიწაზე და სხვა ფრონტებზე. მისი მხედრული გმირობა აღნიშნულია წითელ ვარსკვლავის ორდენითა და რამდენიმე მედლით, ორივე ყოფილი ფრონტელი ქმაყოფილია ჰოსპიტალში მკურნალობით, გულთბილი სიტყვებით მოიხსენიებენ სამედიცინო პერსონალს. (საქინფორმი).

ᲠᲔᲥᲕᲝᲠᲓᲔᲑᲘ ᲢᲐᲨᲙᲔᲜᲢᲨᲘ

ᲛᲝᲛᲖᲐᲕᲚᲔᲗᲘᲐ XV ᲡᲐᲙᲐᲕᲨᲘᲠᲝ ᲡᲞᲐᲠᲢᲐᲙᲘᲐᲓᲐᲖᲔ

ᲢᲐᲨᲙᲔᲜᲢᲘ, 8 სექტემბერი. (ტელეფონით, „კომუნისტის“ სპეც. კორრ.). უზბეკეთის დედაქალაქში მოსწავლეთა სპარტაკიადის პროგრამით ჭიერჭერობთ მოკურაობენ, წყალმხტომელები, მოფარიკაკეები და მოკრივეები ასპარეზობენ.

საქართველოს ნორჩმა მოკურაობებმა პირველი დღის საგანგაშო წარუმატებლობის შემდეგ მდგომარეობა რამდენადმე გამოასწორეს — გუნდურ ჩათვლაში მეთხუთმეტე ადგილიდან მეთერთმეტეზე გადაინაცვლეს და 133 ქულა აქვთ. საქართველოს აბსოლუტური რეკორდი აღინიშნა თავისუფალი სტილით 4X100 მეტრზე საესტაფეტო ცურვაში — 3.46,1. გოგონათა გუნდმა კი ამავე პროგრამაში საქართველოს მოსწავლეთა რეკორდი გაუთანაბა — 4.16,0. აღნიშნული შედეგები საკავშირო სპარტაკიადაზე ჩვენი ჭაბუკების გუნდი მეოთხე ადგილზე გავიდა, ხოლო გოგონებისა — მეცხრეზე. პირად ჩათვლაში ბათუმელმა ალექსანდრე გორბუნოვმა და თბილისელმა ვიანესლავ სტრუნალინმა 400 მეტრზე თავისუფალი სტილით ცურვაში შესაბამისად VI-VII ადგილები დაიკავეს (4. 16,0 და 4. 17,3). აღსანიშნავია ისიც რომ სტრუნალინმა პირველად შეასრულა სპორტის ოსტატის ნორმატივი, რისთვისაც საქართველოს ნაკრებს დამატებით 10 ქულა დაეწერა.

უფროსი ასაკის წყალმხტომელ გოგონათა შეჯიბრების ფინალურ ეტაპზეულში შევიდა თბილისელი ინგა გუტიაკულოვა, ჭაბუკთა შორის კი ფინალში გაწვრთნილს ბრძოლას თბილისელი სოსო ელბაქიძე. ორი დღის შედეგებით საქართველოს წყალმხტომელები მესამე ადგილზე არიან. მათ წინ უსწრებენ მხოლოდ მოსკოველები და ლენინგრადელები.

მოფარიკავე გოგონათა (რაპირა) ფინალურ ეტაპზეულში გაიკაფა გზა რესპუბლიკური სკოლა-ინტერნატის მოსწავლემ ელისო მარსაგიშვილმა.

უიღბლოდ ასპარეზობენ ჩვენი მოკრივეები: ჭიათურელი გელა ვასაძე, თბილისელები რაფიკ ბუიოლოვიანი და ლონან ალიოიანი შეჯიბრებას გამოეთიშნენ. რაც შეეხება თბილისელ ვაზირ მურადოვს, მას მეტოქე არ გამოუცხადდა და მომდევნო წრეში ასპარეზობს.

თ. ᲑᲐᲠᲐᲩᲘᲚᲐᲫᲔ.

ᲡᲞᲝᲠᲢᲘ

ᲫᲘᲣᲓᲝ

ᲩᲘᲜᲔᲑᲣᲚᲐᲓ ᲘᲐᲡᲞᲐᲠᲔᲖᲔ

ᲗᲑᲘᲚᲘᲡᲔᲚᲘ ᲫᲘᲣᲓᲝᲪᲘᲡᲢᲔᲑᲘ ᲞᲘᲠᲕᲔᲚᲘ ᲐᲓᲒᲘᲚᲖᲔ

ᲕᲐᲠᲨᲐᲕᲐᲨᲘ დამთავრდა ძიუდოისტთა საერთაშორისო ტურნირი. ამ ასპარეზობაში ევროპის 9 ქვეყნის სპორტსმენებმა მიიღეს მონაწილეობა. სსრ კავშირის სპორტულ ღიმსებას აქ საქართველოს ნაკრები იცავდა. ჩვენმა ძიუდოისტებმა კარგად გაართვეს თავი დასაზულ ამოცანას და პირველობა მოიპოვეს. მეორე ადგილზე გავიდნენ უნგრელები, მესამეზე — პოლონელები.

პირად ჩათვლაში თბილისელმა არმენელმა შოთა ხაბარელმა (78 კგ-მდე წონა) და თბილისელმა დინამოელმა ჯიბილო ნიკარაძემ (95 კგ-ს ზევით) ყველას აჯობეს და პირველი ადგილები დაისაკუთრეს. თბილისის „ბურევესტნიკის“ წევრმა დავთა კოდოფაშვილ (71 კგ) მესამე საპრიზო ადგილი დაიკავა.

ᲛᲝᲙᲚᲔᲓ

ᲛᲐᲓᲠᲐᲙᲘ. მეხიკოში დამთავრდა ახალგაზრდა მოჭადრაკეთა ოლიმპიადა. გუნდური პირველობა. გაიმარჯვეს ინგლისელებმა, რომლებმაც ფინალურ ტურნირში 26,5 ქულა დააგროვეს. მეორე ადგილზე გავიდა სსრ კავშირის ნაკრები (25,5), მესამეზე — კუბის გუნდი (24,5).

ᲕᲔᲚᲝᲡᲞᲝᲠᲢᲘ. საფრანგეთის გზებზე გრძელდება მრავალდღიანი ველორბოლა „ტურ დე ლავენირი“. მესამე ეტაპის რბოლაში გაიმარჯვა მ. კლასამ (ჩეხოსლოვაკია). პროლოგისა და სამი ეტაპის შემდეგ ლიდერობს კუბიშეველი ს. სუბოროუნენკოვი. მეორე ადგილზეა ლენინგრადელი ს. მოროზოვი, მესამეზე — კუბიშეველი ა. აბერინი. გუნდურ ჩათვლაში პირველობს საბჭოთა ნაკრები.

ᲤᲔᲮᲑᲣᲠᲗᲘ

ᲙᲜᲔᲚᲘ ᲛᲔᲢᲭᲝᲥᲔᲔᲑᲘ

ᲠᲝᲒᲝᲠᲘᲪ ვიცით, 13 სექტემბერს ოთხი საბჭოთა საფეხბურთო გუნდი ჩაებმება ევროპის პოპულარულ საკლუბო ტურნირებში: ჩემპიონთა თასის, თასების მფლობელთა თასისა და უეფას თასის წლევანდელ გათამაშებაში. ამ რანგის ასპარეზობებში დღემდე 11 საბჭოთა გუნდის მეტოქე იყო 29 ქვეყნის 78 კლუბი.

ვაკმაყოფილებთ ფეხბურთის სტატისტიკის მოყვარულთა ინტერესს და ვაქვეყნებთ ცხრილს, რომელიც გაგვაცნობს, რა შედეგები აქვთ ჩვენს გუნდებს ამა თუ იმ ქვეყნის საფეხბურთო ლიგის წარმომადგენლებთან ოფიციალურ შეხვედრებში:

	თ.	მ.	ფ.	წ.	მ.
ავსტრია	10	5	3	2	13-8
ბელგია	2	1	0	1	1-2
ბულგარეთი	4	3	0	1	6-3
გდრ	10	4	4	2	11-8
გფრ	15	9	2	4	17-13
დანია	4	4	0	0	10-3
ესპანეთი	8	2	3	3	8-10
თურქეთი	8	7	1	0	16-3
ინგლისი	4	0	2	2	4-10
იუგოსლავია	10	8	1	1	25-7
იტალია	16	5	5	6	12-17
კვიპროსი	6	5	1	0	15-1
მალტა	2	2	0	0	7-0
ნორვეგია	6	6	0	0	17-3
პოლონეთი	4	1	1	2	5-5
პორტუგალია	4	0	3	1	0-4
რუმინეთი	2	2	0	0	7-1
საბერძნეთი	8	5	1	2	14-7
საფრანგეთი	2	1	0	1	2-3
უნგრეთი	5	3	0	2	10-7
შვეიცარია	4	2	1	1	6-5
შვეიცარია	4	3	0	1	11-7
ჩრდ. ირლანდია	2	2	0	0	10-1
ჩეხოსლოვაკია	6	3	1	2	9-4
შოტლანდია	5	1	2	2	6-9
უელსი	5	2	0	3	4-3
ჰოლანდია	6	3	1	2	8-6

აღსანიშნავია, რომ საბჭოთა და იტალიური კლუბები ევროპულ ტურნირებში 8-ჯერ შეხვდნენ ერთმანეთს. მართალია, საბჭოთა ფეხბურთელებმა 5 შეხვედრა მოიგეს, მაგრამ ეს მხოლოდ საიმოსდ აღმოჩნდა საკმარისი, რომ ისინი ორჯერ გასულიყვნენ „გათამაშების შემდგომ ეტაპზე: 1975 წელს მოსკოვის „ტორპედომ“ დაჯაბნა დინამოელთა ახლანდელი მეტოქე „ნაპოლი“ (4:1, 1:1), ხარშან კი თბილისის „დინამომ“— „ინტერი“ (1:0, 0:0).

ᲥᲐᲠᲗᲕᲔᲚᲘ ᲗᲐᲤᲕᲚᲘ

ᲥᲐᲠᲗᲣᲚᲘ მთის სახელგანოქმული ნაცრისფერი ფუტკარი პოპულარულია არა მარტო ჩვენს ქვეყანაში, არამედ საზღვარგარეთაც.

აჭარაში ქართული ფუტკარი ფართოდ ინერგება წარმოებაში. მაღალმოსავლიანი დარგის მეფუტკრეობის განვითარებისათვის ავტონომიური რესპუბლიკის მთელ რიგ ხოფლებში შეიქმნა და მუშაობს საქართველოს სსრ ხოფლის მეურნეობის სამინისტროს მეფუტკრეობის რესპუბლიკური სამეცნიერო-საწარმოო გაერთიანების ხაყრდენი საფუტკრეები.

ერთ-ერთი ასეთი საფუტკრე მთაშია, ხელვაჩაურის რაიონს ხოფელ გონიოში. ამ საფუტკრეში მუშაობენ მთის ჯიშიანი ქართული ფუტკრის გაუმჯობესებისათვის.

* * *

ᲡᲣᲠᲐᲗᲖᲔ: ხოფელ გონიოს ხაყრდენ საფუტკრეში.
ნ. ᲐᲜᲡᲢᲐᲡᲘᲔᲕᲘᲡ ფოტო (ᲡᲐᲥᲘᲜᲤᲝᲠᲛᲘᲡ ᲤᲝᲢᲝᲥᲠᲝᲜᲘᲙᲘ).

„ᲡᲐᲥᲐᲠᲗᲕᲔᲚᲝᲡ ᲒᲣᲜᲔᲑᲐ“ № 8

ᲒᲐᲛᲝᲥᲕᲘᲓᲐ საქართველოს სსრ სატყეო მეურნეობის სამინისტროსა და საქართველოს სსრ მინისტრთა საბჭოს ბუნების დაცვის სახელმწიფო კომიტეტის ყოველთვიური სამეცნიერო-საწარმოო-პოპულარული ჟურნალის „საქართველოს ბუნების“ მორიგი, მერვე ნომერი.

რედაქტორი
დ. ᲛᲔᲔᲓᲚᲘᲨᲕᲘᲚᲘ.

ᲞᲘᲠᲕᲔᲚᲘ ᲞᲠᲝᲒᲠᲐᲛᲐ

11 ᲡᲔᲥᲢᲔᲛᲑᲔᲠᲘ

09.00 — „ვრემია“ — საინფორმაციო პროგრამა (მოსკოვიდან), 09.35 — დოკუმენტური ფილმი, 17.00 — დოკუმენტური ფილმი, 17.30 — განცხადებები, 17.35 — მოსწავლეთათვის „თბილელი ზარი“ გამეორებით (ფერადი), 18.15 — პასუხი ტელემაყურებელთა შეკითხვებზე, 18.45 — „ვესტნიკი“ — საინფორმაციო პროგრამა (ფერადი), 19.15 — „წელი მესამე — წელი დამკვრელური“ (მოსკოვიდან), 20.00 — რეგბი საბჭოთა კავშირის პირველობაზე. „ლოკომოტივი“ (თბილისი) — „ავიატორი“ (კიევი) — ვიდეოჩანაწერი, 20.50 — კინოეკრანული, 21.00 — „ᲗᲝᲛᲘᲡ“ — საინფორმაციო პროგრამა (ფერადი), 21.30 — კონცერტი, 22.00 — „ᲕᲠᲔᲛᲘᲐ“ — საინფორმაციო პროგრამა (მოსკოვიდან), 22.30 — „საჭადრაკო მიმოხილვა“, 22.40 — პირველად ჩვენს ეკრანზე. ქართული მხატვრული ფილმი „ᲥᲐᲚᲐᲥᲘ ᲐᲜᲐᲠᲐ“ (ფერადი).

12 ᲡᲔᲥᲢᲔᲛᲑᲔᲠᲘ

09.00 — „ᲕᲠᲔᲛᲘᲐ“ — საინფორმაციო პროგრამა (მოსკოვიდან), 09.35 — მოკლემეტრაჟიანი მხატვრული ფილმი „ᲑᲐᲢᲘᲐ ᲤᲝᲚᲙᲝᲜᲔ“ (ფერადი), 17.00 — დოკუმენტური ფილმი, 17.30 — განცხადებები, 17.35 — მოსწავლეთათვის — მხატვრული ფილმი „ᲛᲝᲬᲛᲝᲚᲘᲐ“, 19.05 — „პარტიული ცხოვრება“, 19.35 — ხალხური მუსიკის კონცერტი, 20.00 — „დრო და პრობლემები“, 20.40 — ქართული სატელევიზიო დოკუმენტური ფილმი „ცისფერი ბილიკებით“, 21.00 — „ᲛᲝᲛᲐᲛᲑᲘ“ — საინფორმაციო პროგრამა. (ფერადი), 21.30 — „კონცერტი, 22.00 — „ᲕᲠᲔᲛᲘᲐ“ — საინფორმაციო პროგრამა (მოსკოვიდან), 22.30 — „ᲩᲕᲔᲜᲘ ᲡᲐᲛᲬᲘᲠᲝ“ — „ᲛᲣᲡᲘᲙᲐᲚᲣᲠᲘ ᲞᲠᲝᲒᲠᲐᲛᲐ“ (ᲛᲝᲡᲙᲝᲕᲘᲓᲐᲜ), 18.00 — განცხადებები, 18.05 — სამეცნიერო პოპულარული ფილმი „ᲡᲐᲑᲭᲝᲗᲐᲡᲬᲠᲝ ᲬᲘᲜᲐ“ (ქართული ენაზე), 18.15 — ლიტერატურული გადაცემა მოსწავლეთათვის — „ᲒᲐᲛᲒᲘᲠᲝᲜᲘᲡᲗᲐᲜᲐᲛᲔᲑᲘ“ — „ᲒᲐᲛᲒᲘᲠᲝᲜᲘᲡᲗᲐᲜᲐᲛᲔᲑᲘ“ (ᲤᲔᲠᲐᲓᲘ), 19.00 — საბჭოთა კავშირის ჩემპიონატი ძალოსნობაში. რეპორტაჟი თბილისის ვ. ი. ლენინის სასელობის „დინამოს“ სტადიონიდან (ფერადი), 20.30 — სატელევიზიო დოკუმენტური ფილმი, 20.50 — „ᲡᲝᲤᲚᲘᲡ ᲡᲐᲓᲦᲔᲘᲡᲝᲗ ᲡᲐᲮᲠᲬᲜᲐᲕᲘ“, 21.00 — „ᲛᲝᲛᲐᲛᲑᲘ“ — საინფორმაციო პროგრამა (ფერადი), 21.30 — „ᲐᲮᲐᲚᲘ ᲡᲐᲢᲔᲚᲔᲕᲘᲖᲘᲝ ᲡᲐᲡᲬᲐᲕᲚᲝ ᲬᲘᲜᲘ, 22.00 — „ᲕᲠᲔᲛᲘᲐ“ — საინფორმაციო პროგრამა (მოსკოვიდან), 22.30 — „ᲡᲘᲪᲘᲚᲘᲡ ᲒᲐᲠᲨᲔᲛᲝ“ (მოსკოვიდან), 24.00 — „საზღვარგარეთის ესტრადის მსახიობთა კონცერტი (მოსკოვიდან).

16 ᲡᲔᲥᲢᲔᲛᲑᲔᲠᲘ

09.00 — „ᲕᲠᲔᲛᲘᲐ“ — საინფორმაციო პროგრამა (მოსკოვიდან), 09.35 — კინონარკვევი, 09.45 — მულტიპლიკაციური ფილმი, 09.55 — „ᲮᲔᲚᲛᲐᲠᲯᲕᲔ ᲝᲡᲢᲐᲢᲔᲑᲘ“ (მოსკოვიდან), 10.25 — „თქვენთვის, შშობლებო!“ (მოსკოვიდან), 10.55 — ბავშვებისათვის — მხატვრული ფილმი — „ᲩᲘᲛი ᲙᲣᲗᲘᲚი ᲛᲐᲛᲐ“, 12.05 — „ᲓᲘᲚᲘᲡ ᲤᲝᲡᲢᲐ“ — მუსიკალური პროგრამა (მოსკოვიდან), 12.35 — „ᲛᲣᲡᲘᲙᲘᲡ ᲓᲦᲔᲔᲑᲘ“ — ᲡᲐᲒᲐᲛᲝᲒᲠᲔᲑᲘ ᲙᲝ