პროლეტარებო ყველა ქვეყნისაკ, შეერთდით!

კომუნისტი

საქართველოს კომუნისტური პარტიის ცენტრალური კომიტეტის, საქართველოს სსრ უმაღლესი საბჭოს და საქართველოს სსრ მინისტრთა საბჭოს ორგანო

КОМУНИСТ — ОРГАН ЦК КП ГРУЗИИ, ВЕРХОВНОГО СОВЕТА ГРУЗИНСКОЙ ССР И СОВЕТА МИНИСТРОВ ГРУЗИНСКОЙ ССР

1920 — 1978

ბჭზეთი გაქმოლის 1920 წლის 3 ივნისიდან

ოთხშაბათი 27 სექტემბერი 1978 წ. № 227 (17271) ფასი 2 კაპ.

„სატელეტ-6" — „სოიუზ-31"

ფრენა გრძელდება

ფრენის მართვის ცენტრი, 25 სექტემბერი. (საკადრო). კოსმონავტები ვლადიმერ კოვალიონოკი და ალექსანდრე ივანჩენკოვი „სალუტ-6"-„სოიუზ-31" ორბიტული კომპლექსით განაგრძობენ მეცნიერული კვლევისა და ექსპერიმენტების დაგეგმილი პროგრამის შესრულებას.

დღეს ხამდიცინო შემოწმებისა და საუზმის შემდეგ ეკიპაჟი აწარმოებს სადგურის მომსახურებას და მეცნიერული აპარატურის მომზადებას მომავალი მუშაობისათვის.

ბიოლოგიური კვლევის პროგრამით გრძელდება ექსპერიმენტები უმაღლესი განვითარების მცენარეებზე. კერძოდ, ერთ-ერთი მათგანის — არაბიდოპსისის ზრდა წარმოებს სპეციალურ „ფიტონის" კამერაში. კოსმონავტები კონტროლს უწევენ ექსპერიმენტების მიმდინარეობას, ახორციელებენ საშტატო ოპერაციებს მცენარეთა განვითარების ოპტიმალური პირობების შექმნის მიზნით.

განვლილ დღეებში ორბიტულ კომპლექსში მოეწყო ტექნოლოგიური ექსპერიმენტების მორიგი სერია კოსმოსურ მასალათმცოდნეობაში. უწონობის პირობებში დანადგარ „კრისტალზე" მიღებულია ნახევარგამტარი მასალები, მათ შორის სამმაგი ნახევარგამტარი გერმანიუმ-სტიბიუმ-გოგირდი.

ეკიპაჟის მოხსენებებისა და ტელემეტრიული ინფორმაციის მონაცემების თანახმად, „სალუტ-6"-„სოიუზ-31" ორბიტული კომპლექსის საბორტო სისტემები ნორმალურად მუშაობს.

ვლადიმერ კოვალიონოკი და ალექსანდრე ივანჩენკოვი თავს კარგად გრძნობენ.

ᲓᲘᲓᲘ ᲛᲝᲕᲐᲚᲝᲑᲐ

ᲡᲣᲚ უფრო მრავალფეროვანი და მრავალმხრივი ხდება სახალხო დეპუტატთა ადგილობრივი საბჭოების საქმიანობა და ამოცანები. სახელმწიფო ხელისუფლების ეს მასობრივი ორგანოები აქტიურად, სსრ კავშირის ახალი კონსტიტუციით მინიჭებული უფლებებითა და უფლებამოსილებით ზემოქმედებენ სოციალურ-ეკონომიკური პრობლემების გადაწყვეტაზე, ხალხის კეთილდღეობის გაუმჯობესებაზე. მათი მუშაობის ნამდვილ პროგრამას, სამოდაწყო და სამოქმედო ასპარეზს წარმოადგენს სკკპ ცენტრალური კომიტეტის გენერალური მდივნის, სსრ კავშირის უმაღლესი საბჭოს პრეზიდიუმის თავმჯდომარის ამხანაგ ლ. ი. ბრეჟნევის მიერ ამას წინათ ქალაქ ბაქოში წარმოთქმული ისტორიული სიტყვაში მოცემული ამოცანები, დებულებები და დასკვნები. საბჭოებმა ხელი უნდა ჩახჭიდონ ამ ისტორიული დოკუმენტის თითოეულ დებულებას, თითოეულ სიტყვას და ენერგიულად იბრძოლონ მათში მოცემული ნათელი იდეების ხორცშესხმისათვის.

ადგილობრივ საბჭოებს თავიანთი ამოცანების წარმატებით გადაწყვეტის დიდი შეხაძლებლობა და საშუალება აქვთ. ახალმა კონსტიტუციამ, აგრეთვე ამ ბოლო წლებში მიღებულმა საკანონმდებლო აქტებმა არხებითად გაზარდა საბჭოების, როგორც ადგილებზე სახელმწიფო ხელისუფლების უმაღლესი ორგანოების უფლებანი. საბჭოებს ახლა უნარი და შესაძლებლობა აქვთ გააკეთონ ყოველივე ის, რასაც მათგან ამომრჩევლები მოითხოვენ და მოელიან. მაგრამ ამისათვის ისინი სწორად და უნარიანად უნდა იყენებდნენ მუდმივ კომისიებს, დეპუტატებს, აქტივს, მშრომელთა ფართო მასების ინიციატივას, სოციალისტური შეჯიბრების ცხოველმყოფელ ძალას. ცხადია, ყოველივე ამის მიზანი უნდა იყოს დისციპლინისა და წესრიგის განმტკიცება, მატერიალურ ფასეულობათა შექმნა, მშრომელი ადამიანების კეთილდღეობის გაუმჯობესება. ამ მიმართულებით ერთგვარ მუშაობას ეწევიან ახალციხის რაიონის სოფელ უარავლის სახალხო საბჭოს აღმასკომი, მისი წევრები, მუდმივი კომისიები, დეპუტატები. მათი ერთ-ერთი მთავარი საზრუნავია მეცხოველეობის შრომისა და კულტურულ-საყოფაცხოვრებო პირობების გაუმჯობესება. აღმასკომის სხდომებზე ხშირად განიხილავენ მეცხოველეობის აქტუალურ საკითხებს, რაშიც აქტიურად მონაწილეობენ მუდმივი კომისიები და დეპუტატები. მაგალითად, ამას წინათ დეპუტატთა ინიციატივით მთაში, იალაღებზე მწყემსებთან გაიმართა საბჭოს აღმასკომის გამსვლელი სხდომა, სადაც იმსჯელეს მეცხოველეობა საკვებბოლოტო საკითხებზე, ფერმების მუშაობის გაუმჯობესების ღონისძიებებზე. საკითხის მომზადებასა და განხილვაში აქტიურად მონაწილეობდნენ დეპუტატები გ. მაისურაძე, ჟ. მოდებაძე, ო. გოკსაძე, ხ. ქურდაძე და სხვ. სასიამოვნოა, რომ ყოველივე ამას კარგი შედეგი მოჰყვა. სათანადო რეკომენდაციების საფუძველზე სოფლის მეურნეობის სამმართველო�sა ჩაერია საქმეში და კოლმეურნეობამ დაიწყო მწყემსებისათვის ბინების აშენება.

რა თქმა უნდა. ახეთი ფაქტები ნათლად ცხადყოფენ საბჭოების, მათი დეპუტატების, მუდმივი კომისიების დიდ ძალასა და შესაძლებლობებს საპეიონო და კულტურული მშენებლობის შემდგომ წინსვლაში, ხალხის კეთილდღეობის გაუმჯობესებისათვის ბრძოლაში. ერთი სიტყვით, ადგილობრივი საბჭოების აღმასკომი პასუხს უნდა აგებდეს საგეგმო დავალებათა შესრულებაზე. ამით საბჭოები დაეხმარებიან პარტიულ ორგანიზაციებს სოფლის მეურნეობის აღმავლობის შესახებ სკკპ ცენტრალური კომიტეტის ივლისის პლენუმის გადაწყვეტილებათა განხორციელებაში.

უდავოდ მოსაწონია ცხაკაიას რაიონის სოფელ თეკლათის სახალხო დეპუტატთა საბჭოს აღმასკომისა და მისი დეპუტატების საქმიანობა. ახლა ეს სოფელი რაიონში ერთ-ერთი ყველაზე კეთილმოწყობილია, რაშიც თავისი დვაწლი აქვთ ჩაქსოვილი სოფლის საბჭოს დეპუტატებს ხ. ჩემიას, ლ. და ხ. ლაშქარავებს. ისინი „რაიკოლმცხოველმრეწვის" ბრიგადირები არიან და აქტიურად მუშაობენ სოფლის კეთილმოწყობისა და წარმოების გადამწყვეტ უბნებზე. ამ სოფლის საბჭოს დეპუტატების ნ. თოფურიას, გ. გოგოლის, ნ. კუპრეიშვილისა და ნ. ელიავას მეცადინეობით ბევრი რამ გაკეთდა ამომრჩევლების განაწესების შესასრულებლად, რაც გამოიხატება სოფლის მიდამოების გალამაზებაში, გზების, კულტურულ-საყოფაცხოვრებო დანიშნულების ობიექტების შეკეთებასა და მათი მუშაობის გაუმჯობესებაში.

სასარგებლო ტრადიცია დაამკვიდრეს გურჯაანის რაიონის სახალხო დეპუტატთა საბჭოებმა. ისინი პარტიული ორგანიზაციების ხელმძღვანელობით სისტემატურად აწყობენ ქალაქისა და სოფლების კეთილმოწყობის ორთვიურებს. საყურადღებოა, რომ ეს ღონისძიება წელიწადის ისეთ დროს ეწყობა, როცა ზვრებსა და ველმინდვრებში მთავარი სასოფლო სამუშაოები ძირითადად მოთავებულია. ცხადია, ამ დროს მუშახელი სხვა საქმეზე არ არის დაბანდებული და შესაძლებლობაა სამუშაოები უფრო ორგანიზებულად წარიმართოს. ამ სასარგებლო წამოწყებით ბევრი რამ გაკეთდა ქალაქ გურჯაანსა და მის შემოგარენში, აგრეთვე ჩუმლაყში, ჭიმითში და სხვა სასოფლო საბჭოების ტერიტორიაზე.

მუშაობის კარგ მაგალითს გვიჩვენებს მახარაძის რაიონის ბევრი წასოფლო საბჭოს აღმასკომი, მუდმივი კომისია, დეპუტატი. რაიონის სოფლების თვალის ერთი გადავლებით დარწმუნდები, პარტიული ორგანიზაციების, საბჭოების, გამრჯე ადამიანების ნაყოფიერ შემოქმედებით შრომაში, მათს დიდ ორგანიზატორულ საქმიანობაში. ბევრამ ხარვეზები მაინც შეიმჩნევა. მაგალითად, ამას წინათ პარტიის რაიკომის პლენუმზე ითქვა, რომ ნაკლი აქვს მუშაობაში ურეკის სადაბო საბჭოს სოფლის მეურნეობის მუდმივ კომისიას. იგი ვერ ახდენს სათანადო ზეგავლენას მასებზე, რის შედეგადაც არის ხარუშაოს გაცდენები. დაგვიანების ფაქტები, დაბალია საყოფაცხოვრებო მომსახურების დონე.

უდავოდ მნიშვნელოვანია საბჭოების მხრივ კონტროლის ისეთი ფორმების გამოყენება, როგორიც არის დეპუტატთა შეკითხვები ხელისებზე. მაგრამ ამ საინტერესო ფორმას მუშაობაში სათანადოდ ვერ იყენებენ თბილისის ზოგიერთი რაიონის, აგრეთვე ყაზბეგის, ხაშურის, ჯავის, ცხინვალისა და სხვა რაიონის საბჭოები, აღმასკომები, რომლებიც ნაკლებად ავრცელებენ დადებითს გამოცდილებას, ვერ იყენებენ დეპუტატთა აქტივობას, მუდმივი კომისიების შეხაძლებლობებს. ზოგიერთი საბჭოს აღმასკომის მუშაობა ჯერ კიდევ ნამდვილად რომ არ შეესაბამება თანამედროვე მოთხოვნებს, იმ ამოცანებს, რომლებსაც მათ წინაშე აყენებს საქართველოს კომპარტიის ცენტრალური კომიტეტი. სამწუხაროა, მაგრამ ფაქტია, რომ ჯეროვნად არ სრულდება საქართველოს კომპარტიის ცენტრალური კომიტეტის მეხუთე პლენუმის დადგენილება, დიდი ხარვეზებია ვაჭრობის, საზოგადოებრივი კვებისა და მოსახლეობის საყოფაცხოვრებო მომსახურების ობიექტების ქსელის გაფართოების დავალებათა შესრულებაში. სათანადო წესრიგი არ არის დამყარებული მომსახურების სხვა დარგებში. ყველა ქალაქსა და რაიონში, უწყებასა და ორგანიზაციაში როდი წარმოებს მწვავე, ხიხტემატური ბრძოლა ნეგატიური მოვლენების წინააღმდეგ ისე, როგორც ამას მოითხოვს საქართველოს კომპარტიის ცენტრალური კომიტეტის მერვე პლენუმის გადაწყვეტილებანი. განა ეს უმნიშვნელოვანესი საკითხები ადგილობრივ საბჭოებს არ უნდა აღელვებდეთ?

დიდია ადგილობრივი საბჭოების ძალა და შესაძლებლობანი, მაგრამ მათ მიერ კონტროლისა და მომთხოვნელობის შეუხუბების შედეგად სახალხო მეურნეობის სხვადასხვა დარგებში, საზოგადოებრივი წესრიგის და კანონიერების დაცვაში სერიოზული ნაკლოვანებებია. საბჭოებმა პარტიული ორგანიზაციების ხელმძღვანელობით უველაფერი უნდა იღონონ იმისათვის, რომ აღმოიფხვრას ნაკლოვანებანი ჩვენს საერთო წინსვლაში, მუშაობის ყველა უბანზე, განსაკუთრებით უყურადღება უნდა მიაქციონ კრიტიკისა და თვითკრიტიკის განვითარებას, მშრომელთა სიძნელეებისადმი გულისხმიერ დამოკიდებულებას, შრომისუნარიანი მოსახლეობის საზოგადოებრივად სასარგებლო შრომაში ჩაბმას და სხვა იმ უმნიშვნელოვანეს პრობლემებს, რომლებიც ამხანაგ ლ. ი. ბრეჟნევის ბაქოში წარმოთქმულ ხიტყვაშია მოცემული.

ადგილობრივი საბჭოების მუშაობის სრულყოფა, ხალხის რჩეულთა, მუდმივი კომისიების შემოქმედებითი აქტიურობის განვითარება პარტიული ორგანიზაციების საპატიო მოვალეობაა. ამიტომ ისინი მუდმივად უნდა წარმართვდნენ საბჭოების მთელ საქმიანობას, ყოველი ღონე უნდა იხმარონ პარტიის XXV ყრილობის გადაწყვეტილებათა წარმატებით შესრულებისათვის.

ᲩᲕᲔᲜᲘ ᲔᲜᲔᲠᲒᲘᲐ — ᲖᲣᲗᲬᲚᲔᲓᲖᲔ!

ᲔᲠᲗᲘᲐᲜᲘ ᲨᲠᲝᲛᲘᲡ ᲤᲔᲠᲮᲣᲚᲨᲘ

ᲩᲕᲔᲜᲘ ფაბრიკის მუშა-მოსამსახურეები გულისყურით გაეცანით ამხანაგ ლ. ი. ბრეჟნევის სიტყვას, რომელიც მან წარმოთქვა ბაქოში საზეიმო სხდომაზე, ამ ღრმაშინაარსიან სიტყვაში არის ერთი ადგილი, ხადაც ჩვენი პარტიის მეთაური ამბობს, რომ „აზერბაიჯანში, ისევე როგორც კავკასიის სხვა რესპუბლიკებში, აგრეთვე შუა აზიაში, შრომისუნარიანი მოსახლეობის მნიშვნელოვანი ნაწილი ჯერ კიდევ არის ჩაბმული საზოგადოებრივ წარმოებაში". ამ სტრიქონებმა მართლაც უნდა დაგვაფიქროს, რადგან ყველამ ერთად უნდა შევექმნათ ქვეყნის დოვლათი და ბარაქა.

ჩვენს ფაბრიკაში, როგორც ამას წინათ პრესაში გამოქვეყნებულ დისციპლინის სტატისტიკის მონაცემებიდან ჩანს, ჯერ კიდევ არის მუშათა დენადობა, ამიტომ მთელი კოლექტივის ვალია დადგინტერესოთ, ერთიან შრომის ფერხულში ჩავაბათ ბაბის ფაბრიკაში მოსული თითოეული მუშა.

მე პირადად კონსტიტუციის წლისთავისათვის შევასრულებ ოქტომბრის დავალებას.

გ. ციმაკურიძე,
თბილისის ბაბის ფაბრიკის მუშა.

ᲡᲐᲥᲛᲘᲗ ᲕᲣᲞᲐᲡᲣᲮᲔᲑᲗ

ᲐᲛᲮᲐᲜᲐᲒ ლ. ი. ბრეჟნევის მიერ ბაქოში წარმოთქმული სიტყვაში მოცემული დებულებები და დასკვნები ახალი შრომითი შემართებისათვის გვრაზმავს, მოგვიწოდებს მიეცეთ სამშობლოს სოფლის მეურნეობის მეტი პროდუქცია, მთლიანად გავანაღლოთ მიმდინარე წლის გეგმები და ამით უზრუნველყოთ ხუთწლედის დავალებების უთუო შესრულება.

ჩვენმა ბრიგადამ, რომელიც თავდადებით შრომობს იმისათვის, რომ დირსეულად შეხვდეს საბჭოთა კავშირის ახალი კონსტიტუციის წლისთავს, ჯერ კიდევ 19 სექტემბერს შეასრულა მიმდინარე წლის გეგმა შვეინახეობაში. ნაცვლად 264 ტონისა მოვკრიფეთ 266 ტონა ყურძენი, ყურძნის კრეფა გრძელდება.

ბრიგადის გადაწყვეტილებაა გეგმის გადამეტებით მოვკრიფოთ კიდევ 120 ტონა მაღალხარისხოვანი ყურძენი.

შ. დოლენჯაშვილი,
გურჯაანის რაიონის კარდანახის მევენახეობის სახელოსნოთა მეურნეობის ბრიგადირი.

ქრის 10 ტონა, სეზონის ბოლომდე მოკრეფილი იქნება 13 ტონა „მწვანე ოქრო". 420.000 ტონა ჩისათვის გაჩაღებულ ლაშქრობაში ამ დევიზით შრომობს ჩხორწყუს რაიონის სოფელ ხაბუეტ ლენინის სახელობის კოლმეურნეობის ოთხიათვე მეჩაიე მერი პაპავა. ახლა იგი ყოველდღიურად 200 კილოგრამამდე ჩაის მწვანე ფოთოლს კრეფს.

სურათზე: — მოწინავე მეჩაიე მერი პაპავა.

გ. გოგოხიას ფოტო.

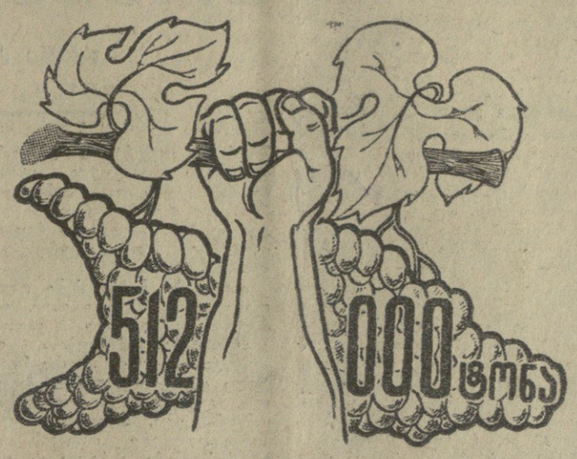

ᲛᲖᲐᲓ ᲐᲠᲘᲐᲜ

ᲗᲔᲠᲯᲝᲚᲐ. საკოლმეურნეო-ბათმორისი ავტობაზამ ვადაზე 9 დღით ადრე შეასრულა იანვარ-აგვისტოს დავალება. ნაცვლად გეგმით გათვალისწინებული 176.372 მანეთისა, შესრულებულია 204.522 მანეთის სამუშაოები, გადაჭიდულია 5.573 ტონით მეტი ტვირთი.

ავტობაზის კოლექტივი მომზადებული ხვდება რთველს, მთლიანად გამზადებულია 77 ავტომანქანა, რომლებიც კოლმეურნეობებიდან და საბჭოთა მეურნეობებიდან ლვინის ქარხნებში გადაზიდავენ ყურძენს.

ვ. კუტალაძე.

ᲓᲘᲓᲘ ᲠᲗᲕᲔᲚᲘ

„ᲡᲐᲛᲢᲠᲔᲡᲢᲘᲡ" ᲪᲜᲝᲑᲔᲑᲘᲗ, 26 ᲡᲔᲥᲢᲔᲛᲑᲠᲘᲡᲐᲗᲕᲘᲡ (ᲢᲝᲜᲝᲑᲘᲗ)

რაიონები	1978 წლის გეგმა	25 სექტემბრის მდგომარეობა	სულ მოკრეფილია	შესრულება %-ებში
გურჯაანის	88.000	5.212	48.230	18,5
თელავის	61.200	3.256	12.114	16,5
ყვარლის	38.000	2.040	12.306	16,4
სიღნაღის	34.000	1.816	11.546	18,4
ახმეტის	30.400	829	1.716	16,5
წითელწყაროს	25.100	1.036	11.606	19,0
საგარეჯოს	24.100	58	604	18,5
ლაგოდეხის	8.500	238	388	16,4
მარნეულის	19.000	681	6.126	14,6
გოლნიხის	11.480	674	3.196	16,3
ბარდაბნის	10.500	149	1.315	12,7
ზესტაფონის	25.000	35	135	15,2
თერჯოლის	21.000	8	88	16,1

- *25 სექტემბერს მოკრეფილია 16.032 ტონა ყურძენი.*
- *სულ რესპუბლიკაში მოკრეფილია 109.370 ტონა.*

ᲡᲐᲙᲐᲠᲛᲘᲓᲐᲛᲝ ᲜᲐᲙᲕᲔᲗᲔᲑᲘᲓᲐᲜ

ᲮᲘᲚᲜᲐᲚᲘ. სოფელ ძველი ანაგის კოლმეურნეებ კ. ლვედაშვილმა იკისრა სახელმწიფოსათვის მიეყიდა 12 ტონა ყურძენი, ანუ საკარმიდამო ნაკვეთზე მოკრეფილი მოსავლის 90 პროცენტი. მან პირობა გაანაღდა — სახელმწიფო მარნის ჩაბარა 12,3 ტონა ყურძენი, ხოლო ნინო ბეგიაშვილმა და ბიძინა ჯანიბეგაშვილმა სახელმწიფოს მიჰყიდეს შესაბამისად 4.580 და 5.840 კილოგრამი ყურძენი. ტიბანელებმა უშანგი მატიაშვილმა და ალექსი ალავერდაშვილმა კი შესაბამისად 4.080 და 3.020 კილოგრამი.

ᲒᲣᲠᲯᲐᲐᲜᲘᲡ რაიონის სოფელ კარდანახის მეჩოვრებმა გივი დარისპანაშვილმა 10 ტონა ყურძენი მიჰყიდა სახელმწიფოს, მისმა თანასოფლელებმა ივანე ბედენაშვილმა — 8.600 კილოგრამი, ამბროსი ჩხვაშვილმა — 6620 კილოგრამი, ალექსი ჩხვაშვილმა — 6030 კილოგრამი, ხოლო უშანგი ტურიაშვილმა — 4010 კილოგრამი ყურძენი.

ᲡᲐᲓᲒᲣᲠᲔᲑᲘ „ᲕᲔᲜᲔᲠᲐ-11" ᲓᲐ „ᲕᲔᲜᲔᲠᲐ-12" ᲤᲠᲔᲜᲐᲡ ᲒᲐᲜᲐᲒᲠᲫᲝᲑᲔᲜ

ᲨᲝᲠᲔᲣᲚᲘ ᲙᲝᲡᲛᲝᲡᲣᲠᲘ ᲙᲐᲪᲨᲘᲠᲘᲡ ᲪᲔᲜᲢᲠᲘ, 25 სექტემბერი. (საკადრო). ფრენის განაგრძობენ „ვენერა-11" და „ვენერა-12" ავტომატური საპლანეტათშორისო სადგური, რომლებიც 9 და 14 სექტემბერს გაუშვეს.

განვლილ პერიოდში სადგურებთან მოეწყო 39 რადიოკავშირის სეანსი, რომელთა დროს გაზომეს მოძრაობის ტრაექტორიათა პარამეტრები, შეამოწმეს საბორტო სისტემების მუშაობა, დედამიწაზე გადმოიცა მეცნიერული და ტელემეტრიული ინფორმაცია.

ფრენის პროგრამის შესაბამისად განხორციელდა სადგურების მოძრაობის ტრაექტორიათა კორექცია. კორექციის შემდეგ მოწყობილმა გაზომვებმა ცხადყო, რომ „ვენერა-11" და „ვენერა-12" სადგურები განაგრძობენ მოძრაობას გაანგარიშებულთან მიახლოებული ტრაექტორიებით და ვენერას მიდამოებს მიაღწევენ შესაბამისად 1978 წლის 21 და 25 დეკემბერს.

25 სექტემბრისათვის „ვენერა-11" და „ვენერა-12" სადგურები დედამიწიდან დაშორებული იყვნენ 5,5 და 4,1 მილიონი კილომეტრით.

ტელემეტრიული ინფორმაციის მონაცემებით, სადგურების საბორტო სისტემები ნორმალურად მუშაობს.

საკოორდინაციო-გამოთვლითი ცენტრი ამუშავებს მიღებულ ინფორმაციას.

ᲕᲘᲪᲮᲝᲕᲠᲝᲗ ᲓᲐ ᲕᲘᲛᲣᲨᲐᲝᲗ ᲙᲝᲛᲣᲜᲘᲡᲢᲣᲠᲐᲓ

ᲝᲠ მაღლიონზე მეტი მოსკოველი ატარებს კომუნისტური შრომის დამკვრელის საპატიო წოდებას. დედაქალაქის არასამდე საწარმო-ორგანიზაციას კომუნისტური შრომის კოლექტივები ჰყავს. მათი დაუღალავი ზრუნვა საზოგადოებრივი წარმოების ინტერესებისათვის, ადამიანთა ყოველდღიურ ზრდისათვის შთამაგონებელი მაგალითია, რომელიც ფრთას ასხამს მოსკოვის ყველა მშრომელს.

აქ, ჩვენი სამშობლოს დედაქალაქში, 20 წლის წინ წამოიწყო შრომისადმი კომუნისტური დამოკიდებულების მოძრაობა. ამ მოძრაობის, სოციალისტური შეჯიბრების შემდგომი განვითარებისა და გეგმა-ვალდებულებების წარმატების შესრულების უზრუნველყოფის ამოცანებს მიეძღვნა დედაქალაქის საწარმო-ორგანიზაციათა კოლექტივების წარმომადგენლების, კომუნისტური შრომის დამკვრელების კრება, რომელიც 25 სექტემბერს გაიმართა.

მოხსენებება გააკეთა სკკპ ცენტრალური კომიტეტის პოლიტბიუროს წევრმა, სკკპ მოსკოვის საქალაქო კომიტეტის პირველმა მდივანმა ვ. ვ. გრიშინმა. მან აღნიშნა, რომ შრომისადმი კომუნისტური დამოკიდებულების მოძრაობა მტკიცედ დამკვიდრდა პრაქტიკაში და საბჭოთა ცხოვრების წესის განუყოფელი ნაწილი გახდა. ხაზგასმით აღინიშნა, რომ მოსკოველმა მშრომელებმა ყველა საბჭოთა ადამიანთან ერთად მოქმედების სახელმძღვანელოდ აღიქვეს დებულებები და დასკვნები, რომლებიც ამხანაგ ლ. ი. ბრეჟნევმა ჩამოაყალიბა ბაქოში გამართულ ზეიმობაზე წარმოთქმულ სიტყვაში.

კრებაზე დაასახელეს მოსკოველთა მასობრივი შრომითი გმირობის მაგალითები, რომელთაგან ბევრნი წარმატებით ებრძვიან, რათა ხუთწლედის სამი და შვიდი წლის დავალებანი გაანაღლონ სსრ კავშირის კონსტიტუციის პირველი წლისთავისათვის, ხოლო პირადი ხუთწლედები — ვ. ი. ლენინის დაბადების 110-ე წლისთავისათვის. ამის შესახებ ილაპარაკეს მოსკოვის სახარისხებელი დეპოს ინსტრუქტორმა ემანქანემ, პირველი კომუნისტური შრომის ბრიგადის წევრმა ა. ა. ლებედევმა, მ. ვ. ფრუნზეს სახელობის ბამბეულის კომბინატის ბრიგადირმა ტ. გ. ერმაკოვამ, „მოსკოვმშენის" № 1 ტრესტის № 6 სამშენებლო სამმართველოს კომპლექსური ბრიგადის ბრიგადირმა ვ. ა. ზატკორნიკამ და სხვებმა. ორატორებმა თქვეს, რომ შრომისადმი კომუნისტური დამოკიდებულების მოძრაობას დიდი მნიშვნელობა აქვს მშრომელთა ბრძოლაში მოსკოვის სანიმუშო კომუნისტურ ქალაქად გადაქცევისათვის, აღინიშნეს, რომ საკვირაო კიდევ უფრო დაიხვეწოს მისი ფორმები, ამაღლდეს ამ ბრძოლისადმი ხელმძღვანელობის დონე. დიდმნიშვნელოვანი ამოცანაა გამრავლოთ მოძრაობის მონაწილეთა რიგები, ჩავაბაოთ მასში ყველა მშრომელი.

საწარმო-ორგანიზაციათა კოლექტივების წარმომადგენლებმა, კომუნისტური შრომის დამკვრელებმა ქალაქის ყველა მშრომელს მოუწოდეს კიდევ უფრო ფართოდ გაიჩაღონ შეჯიბრება, რათა უთუოდ შეასრულონ 1973 წლისა და მთლიანად ხუთწლედის გეგმები და ვალდებულებები დედაქალაქის სახალხო მეურნეობების ყველა დარგში.

კრების მონაწილეებმა დიდი აღმავლობით გაუგზავნეს მისასალმებელი წერილი სკკპ ცენტრალურ კომიტეტს, ამხანაგ ლ. ი. ბრეჟნევს. (საკადრო).

ᲡᲐᲑᲭᲝᲗᲗᲘᲡ ᲐᲮᲐᲚᲘ ᲐᲛᲑᲔᲑᲘ

ᲐᲚᲐᲛᲐ-ᲐᲗᲐ. ყაზახეთის ყამირის მიწათმოქმედებმა დაამთავრეს პურეულის ლეწვა. მკა შარშანდელზე ერთი კვირით ადრე დამთავრდა. მწყობრად მუშაობდა კონვეიერი „ყანა-კალო-ელევატორი". ახლა ყამირელები ყოველდღიურად სამშობლოს ბეღლეში აბინავებენ 600 ათას ტონამდე პურეულს.

ᲛᲝᲡᲙᲝᲕᲘ. საექსპლოატაციოდ გადაეცა მეტროს მონაკვეთი სადგურ „ᲡᲐᲚᲣᲢ-6" — „ᲡᲝᲘᲣᲖ-31"

ᲤᲠᲔᲜᲐ ᲒᲠᲫᲔᲚᲓᲔᲑᲐ

ᲤᲠᲔᲜᲘᲡ ᲛᲐᲠᲗᲕᲘᲡ ᲪᲔᲜᲢᲠᲘ, 25 სექტემბერი. (საკადრო). კოსმონავტები ვლადიმერ კოვალიონოკი და ალექსანდრე ივანჩენკოვი „სალუტ-6"-„სოიუზ-31" ორბიტული კომპლექსით განაგრძობენ მეცნიერული კვლევისა და ექსპერიმენტების დაგეგმილი პროგრამის შესრულებას.

დღეს ხამდიცინო შემოწმებისა და საუზმის შემდეგ ეკიპაჟი აწარმოებს სადგურის მომსახურებას და მეცნიერული აპარატურის მომზადებას მომავალი მუშაობისათვის.

ბიოლოგიური კვლევის პროგრამით გრძელდება ექსპერიმენტები უმაღლესი განვითარების მცენარეებზე. კერძოდ, ერთ-ერთი მათგანის — არაბიდოპსისის ზრდა წარმოებს სპეციალურ „ფიტონის" კამერაში. კოსმონავტები კონტროლს უწევენ ექსპერიმენტების მიმდინარეობას, ახორციელებენ საშტატო ოპერაციებს მცენარეთა განვითარების ოპტიმალური პირობების შექმნის მიზნით.

განვლილ დღეებში ორბიტულ კომპლექსში მოეწყო ტექნოლოგიური ექსპერიმენტების მორიგი სერია კოსმოსურ მასალათმცოდნეობაში. უწონობის პირობებში დანადგარ „კრისტალზე" მიღებულია ნახევარგამტარი მასალები, მათ შორის სამმაგი ნახევარგამტარი გერმანიუმ-სტიბიუმ-გოგირდი.

ეკიპაჟის მოხსენებებისა და ტელემეტრიული ინფორმაციის მონაცემების თანახმად, „სალუტ-6"-„სოიუზ-31" ორბიტული კომპლექსის საბორტო სისტემები ნორმალურად მუშაობს.

ვლადიმერ კოვალიონოკი და ალექსანდრე ივანჩენკოვი თავს კარგად გრძნობენ.

ᲙᲝᲛᲣᲜᲘᲡᲢᲣᲠᲘ ᲛᲠᲬᲐᲛᲡᲘᲡ ᲩᲐᲜᲔᲠᲒᲘᲡᲐᲗᲕᲘᲡ

ᲘᲓᲔᲝᲚᲝᲒᲘᲣᲠ ᲛᲣᲨᲐᲙᲗᲐ ᲠᲔᲡᲞᲣᲑᲚᲘᲙᲣᲠᲘ ᲗᲐᲗᲒᲘᲠᲘ

ᲡᲐᲥᲐᲠᲗᲕᲔᲚᲝᲡ კომპარტიის ცენტრალურ კომიტეტში გაიმართა იდეოლოგიურ მუშაკთა რესპუბლიკური თათბირი, რომელიც მიეძღვნა იდეოლოგიური მუშაობის უმნიშვნელოვანეს ამოცანებს, განვლილი სასწავლო წლის გამოცდილებისა და გაკეთილების გაანალიზებასა და განზოგადებას, იმის შემოწმებას, თუ რამდენად მზად არიან ახალი სასწავლო წლისათვის მშრომელთა პარტიული და ეკონომიკური განათლების სისტემა. თათბირზე მონაწილეობდნენ საქართველოს კომპარტიის საოლქო, საქალაქო და რაიონული კომიტეტების მოინაგები იდეოლოგიის დარგში, პროპაგანდისა და აგიტაციის განყოფილებების, პოლიტგანათლების სახლებისა და კაბინეტების გამგეები, იდეოლოგიური სამინისტროების, უწყებებისა და დაწესებულებების ხელმძღვანელები.

მოხსენება გააკეთა საქართველოს კომპარტიის ცენტრალური კომიტეტის პროპაგანდისა და აგიტაციის განყოფილების გამგის მოადგილემ, პოლიტგანათლების რესპუბლიკური სახლის გამგე ნ. კომახიძემ.

მოხსენების განხილვაში მონაწილეობდნენ საქართველოს კომპარტიის აფხაზეთის საოლქო კომიტეტის მდივანი ლ. მარშანია, საქართველოს კომპარტიის აჭარის საოლქო კომიტეტის მდივანი ნ. გუგუნავა, საქართველოს კომპარტიის ქუთაისის საქალაქო კომიტეტის პოლიტგანათლების კაბინეტის გამგე ვ. თევდორაძე, პარტიის სამხრეთ ოსეთის საოლქო კომიტეტის პროპაგანდისა და აგიტაციის განყოფილების გამგე ზ. გუგკაევი, თბილისის სახელმწიფო უნივერსიტეტის კათედრის გამგე გ. თევზაძე, წითელწყაროს რაიონის სოფელ ქვემო ქედის კოლმეურნეობის თავმჯდომარე ი. ჯგუტაშვილი, გაზეთ „ხარიო ვოსტოკის" რედაქტორის მოადგილე გ. ფაცურია, პარტიის თბილისის საქალაქო კომიტეტის პროპაგანდისა და აგიტაციის განყოფილების გამგე ა. ამედაშვილი, საქართველოს ალკკ ცენტრალური კომიტეტის მეორე მდივანი ი. ორჯონიკიძე, საქართველოს კომპარტიის ცენტრალურ კომიტეტთან არსებული მარქსიზმ-ლენინიზმის უნივერსიტეტის რექტორი ვ. კალაძე.

თათბირის შედეგები შეაჯამა საქართველოს კომპარტიის ცენტრალური კომიტეტის მდივანმა ვ. სირაძემ.

თათბირზე აღინიშნა, რომ რესპუბლიკაში მნიშვნელოვანი მუშაობაა გაწეული „სკკპ XXV ყრილობის გადაწყვეტილებათა შესაბამისად პარტიული სწავლების ამოცანების შესახებ" სკკპ ცენტრალური კომიტეტის დადგენილების შესასრულებლად. კომუნისტებისა და უპარტიოების მარქსისტულ-ლენინური განათლება კიდევ უფრო განვითარდა. პარტიის XXV ყრილობის, სკკპ ცენტრალური კომიტეტის პლენუმების, სკკპ ცენტრალური კომიტეტის მეორე კონგრესის, სკკპ ცენტრალური კომიტეტის, საქართველოს კომპარტიის ცენტრალური კომიტეტის მდივნების, მისი თანასოფლელების ივანე ბედენაშვილმა — 8.600 კილოგრამი, ამბროსი ჩხვაშვილმა — 6620 კილოგრამი, ალექსი ჩხვაშვილმა — 6030 კილოგრამი, ხოლო უშანგი ტურიაშვილმა — 4010 კილოგრამი ყურძენი.

ᲡᲐᲑᲭᲝᲗᲗᲘᲡ ᲐᲮᲐᲚᲘ ᲐᲛᲑᲔᲑᲘ

ᲐᲚᲐᲛᲐ-ᲐᲗᲐ. ყაზახეთის ყამირის მიწათმოქმედებმა დაამთავრეს პურეულის ლეწვა. მკა შარშანდელზე ერთი კვირით ადრე დამთავრდა. მწყობრად მუშაობდა კონვეიერი „ყანა-კალო-ელევატორი". ახლა ყამირელები ყოველდღი

კომუნისტური მრწამსის ჩანერგვისათვის

(დასასრული)

მუშაობის სტილი ხუთ წელს აღემატება. პროპაგანდისტებს ხელმძღვანელ დახმარებას უწევენ პოლიტგანათლების სახლები და კაბინეტები, საქართველოს კომპარტიის ცენტრალური კომიტეტის პოლიტგანათლების რესპუბლიკური სახლი.

თითბირზე მოყვანილი იყო თაეთანი საპატიო მოგალობისადმი პროპაგანდისტთა შემოქმედებითი დამოკიდებულების ბევრი მაგალითი. მაგრამ მთავარი უურადღება დაეთმო სწავლების სერიოზული ნაკლოვანებისა და ხარვეზების გამოვლენებას, განსაკუთრებით კი ბრძოლას უპირველესი მტრის— ფორმალიზმის წინააღმდეგ. აღინიშნა, რომ თავიხთავად პროპაგანდისტთა თვისებრივი შემადგენლობის გაუმჯობესება ვერ გადაწყვეტს სწავლის თეორიული დონის ამაღლების ამოცანას. უნდა გავაქტიურეთ მუშაობა იმისათვის, რომ მსმენელებს ჩამოუყალიბოთ მარქსისტულ-ლენინური მსოფლმხედველობა, კომუნისტური მრწამსი.

მომხსენებელმა და გამოსულმა ამხანაგებმა მთელი რიგი პარტიული კომიტეტები გააკრიტიკეს იმის გამო, რომ არ იჩენენ ჯეროვან კომპეტენტურობას პოლიტიკური სწავლების ხელმძღვანელობაში. კერძოდ, აღინიშნა, რომ მიმდინარე წლის იქეს თვეში კომუნისტთა და უპარტიოთა სწავლების საკითხები არ მდგარა პარტიის 40-მეე საქალაქო და რაიონული კომიტეტის დღის წესრიგში. ამ საკითხების განხილვა ზოგიერთი საქალაქო კომიტეტისა და რაიკომის ბიუროს სხდომებზე ზერეულ, ფორმალურ ხასიათს ატარებს.

იდეური აღზრდის — პარტიული სწავლების შინაარსის საკითხები ნინა ბალანზე უნდა დაიყენონ პირველად პარტორგანიზაციებში ამქამად მიმდინარე ანგარიშგება-არჩევნები კამპანიაში, მომავალ რაიონულ, საქალაქო და საოლქო პარტიულ კონფერენციებზე.

უფრო ფართოდ უნდა გამოიყენონთ კომპლექსური მიდგომა მშრომელთა აღზრდისადმი, ამასთან გვახსოვდეს, რომ მხოლოდ პოლიტიკური, შრომითი და ზნეობრივი აღზრდის ერთიანობა მოგვცემს იმის შესაძლებლობას, რომ უფრო ეფექტიანი და ქმედითი გავხდეთ იდეოლოგიური მუშაობა, პარტიული სწავლება.

ორგანიზაციული და იდეურ-აღმზრდელობითის მუშაობას უნდა გავუსაბედეთ არა განხორციელებულ ღონისძიებათა რაოდენობით, არა „მასშტაბურობის“ მონაცემებით, არამედ მუშაობის შედეგით. ეს მუშაობა უნდა წარმოებდეს დიფერენცირებულად, ადგილობრივი პირობების, მოსახლეობის სოციალური ჯგუფების თავისებურებების, მათი მომზადებისა და პოლიტიკური შეგნების დონის შესაბამისად, ამასთან, ყოველ კონკრეტულ შემთხვევაში გამართულს საგანგებო მიდგომა, დაარწმუნების საკანგებო ფორმებისა და მეთოდების გამოყენება.

იდეოლოგიური კადრების მომზადებისათვის მსმენელებს, უწინარეს ყოვლისა კი ხელმძღვანელ კადრებს შორის იდეურ-აღმზრდელობითს მუშაობაში მონაწილეობის ჩვეულების, გამომუშავებისათვის დიდი მნიშვნელობა ენენება იმას, რომ მსმენელებმა შეიისწავლონ ლ. ი. ბრეჟნევის „საბჭოთა კავშირის კომუნისტური პარტიის იდეოლოგიური მუშაობის აქტუალური საკითხები“. ამ მიზნით პარტიული სწავლების უმაღლეს რეგიონში შემოღებული ახალი კურსი „სკკპ იდეოლოგიური მუშაობის აქტუალური საკითხები“.

მშობლელთა კომუნისტური აღზრდისათვის პარტიის მუშაობაში უარესად დიდი მნიშვნელობა აქვს სკკპ ცენტრალური კომიტეტის ამასწინანდელ დადგენილებას „სკკპ XXV ყრილობის გადაწყვეტილებათა შესასბამისად წარმოების ეფექტიანობისა და მუშაობის ხარისხის ამაღლებაში მშრომელთა ეკონომიკური განათლების როლის გასაძლიერებლად ბაკურიანის პარტიული ორგანიზაციების მუშაობის შესახებ“. ეს საპროგრამო დოკუმენტი გვიჩვენებს ეკონომიკური სწავლების პრაქტიკული მიმართულების მნიშვნელოვანი გაძლიერებას, მსმენელებისათვის კოოპერატიული ეკონომიკური აზრონენების განვითარებას, მიღებული ცოდნის პრაქტიკული გამოყენების უნარის გამომუშავების გზებს.

სასწავლო წელი პოლიტიკური და ეკონომიკური განათლების სისტემის ყველა რგოლში დაიწყება სკკპ ცენტრალური კომიტეტის 1978 წლის იანვლის პლენუმის მასალების, საბჭოთა კავშირის საგარეო პოლიტიკისა და საერთაშორისო ასპარეზზე მიმდინარე ფუნდამენტალური ბრძოლის აქტუალური საკითხების შესწავლით.

საგარეო პოლიტიკისა და იდეოლოგიური ბრძოლის აქტუალური საკითხებისადმი მიძღვნილი მეცადინეობა მსმენელებს დაეხმარება გაერკვნენ თანამედროვე საერთაშორისო ცხოვრების ულრესად რთულსა და წინააღმდეგობებით აღსავსე ვითარებაში. უნდა გავაშუქოთ ჩვენი საგარეო პოლიტიკის მშვიდობისმოყვარეული მიმართულება, მიღწევები, რომელნიც პარტიამ მოიპოვა საერთაშორისო ასპარეზზე XXV ყრილობის შემდეგ, ის თანამიმდევრულობა, რომლითაც საბჭოთა კავშირი ასრულებს ჰელსინკში მიღებულ საბოლოო აქტს.

თათბირზე ხაზგასმით აღინიშნა, რომ მარქსისტულ-ლენინური განათლების ბუნებასთან შეუთავსებელია ფორმალიზმი, უსულოობა, მეცადინეობის ფიზიკურად მოწყვეტა, ინანურ ჭეშმარიტებათა მექანიკური, უაზრო გაეორება, უშინაარსო ლაქლაქი, გულგრილი დიდაქტიკური ტონი, სწავლებისადმი უყურადღებო დამოკიდებულება.

თათბირზე მნიშვნელოვანი ყურადღება დაეთმო ახალგაზრდობის იდეურ აღზრდას, ჩვენი ქალაქელებისა და ბაბუკანების ინამდვილი პატიოტებისა და ინტერნაციონალისტების ჩამოყალიბებას, რომლებიც ამრავლებენ საბჭოთა ხალხის რევოლუციურ, საბრძოლო და შრომითს ტრადიციებს.

იდეოლოგიურ მუშაკთა წინაშე გამოვიდა სსრ კავშირის მეცნიერებათა აკადემიის ვიცე-პრეზიდენტი, სოციალისტური შრომის გმირი აკადემიკოსი პ. ნ. ფედოსეევი, რომელმაც წაიკითხა ლექცია „თანამედროვე ეტაპზე საზოგადოებრივ-პოლიტიკური განვითარება და იდეოლოგიური ბრძოლის ზოგიერთი საკითხი“. (საქინფორმი).

ბათუმელ მანქანათმშენებლებთან

ჩვენი ქვეყნის მრავალდარგოვანი მანქანათმშენებლობა უშვებს ტრაქტორებსა და ავტომობილებს, უნიკალურ ჩარხებსა და სხვადასხვა ამწეებს, ნავთობგადამამუშავებელ აპარატურასა და ელექტრონულ მოკრეხკომპიუტერებს, მრავალ სხვა შანქანასა და ხელსაწყოს. მის პროდუქციაზე დიდი მოთხოვნაა მსოფლიოს მრავალ ქვეყანაში.

სკკპ ცენტრალური კომიტეტის 1978 წლის ივლისის პლენუმმა დარგის მშრომელებს ამოცანად დაუსახა დაიჩქარონ სასოფლო-სამეურნეო მანქანათმშენებლობის განვითარება და განახორციელონ მეცხოველეობისა და საკვების წარმოების ყოველმხრივი მექანიზაცია.

ბათუმის მანქანათსაშენებელი ქარხნის ხარატს ვლადიმერ დოლიძეს კარგად იცნობენ საწარმოში. წლიური გეგმის ვადამდე შესრულების სოციალისტური შეჯიბრების მოწინავე ხიამოვნებით უზიარებს თავის მდიდარ გამოცდილებას ახალგაზრდებს. დოლიძემ ვლადიმერ დოლიძეს ხარატის პროფესია შეასწავლა ოჩამიდლათზე მეტ მოსწავლეს, რომლებიც ახლა წარმატებით შრომობენ ქარხანაში.

სურათზე: ბათუმის მანქანათსაშენებელი ქარხნის მოწინავე ხარატი ვლადიმერ დოლიძე და მისი მოწაფე — ხაშუალო სკოლის კურსდამთავრებული ზურაბ შურვანიძე.

ნ. ანასტასიევის ფოტო. (საქინფორმის ფოტოქრონიკა).

სიკაფლე სოფლის მეურნეობაში

ავტომაგიზაცია რთველში

დაიწყო თუ არა დიდი რთველი თელავის რაიონში, ამოშალდა მოსავლის აღების მართვის ავტომატიზებული სისტემის კომპლექსური პროგრამა, რომელიც დამუშავდა სსრ კავშირის მინისტრთა საბჭოს მეცნიერებისა და ტექნიკის სახელმწიფო კომიტეტის ორგანიზაციისა და მართვის სამეცნიერო-კვლევითი ინსტიტუტის საქართველოს ფილიალში.

აღნიშნული სისტემა წლეულს პირველად ექსპერიმენტის სახით დაინერგა თელავში. მის შექმნასა და დანერგვაში აქტიური მონაწილეობა მიიღეს „საქსოფლტექნიკის“ რესპუბლიკურმა გაერთიანებამ, ცენტრალურმა სტატისტიკურმა სამმართველომ, საქართველოს სსრ კავშირგამბულობის, კავშირის მრეწველობის, სოფლის მეურნეობის სამინისტროებმა და სახელმწიფო სტანდარტის კომიტეტმა. სისტემას „რთველი-78“ ეწოდა, რომელიც მიზნად ისახავს ყურძნის მოსავლის უდანაკარგოდ და შემჭიდროებულ ვადებში აღებას, მის ჩაბარებას ღვინის ქარხნებში მაღალი ხარისხის დაცვით.

ექსპერიმენტს რაიონში წინ უძღოდა მთელი რიგი მოსამზადებელი სამუშაოები, მომზადდა შესაბამისი კადრები და ამის საფუძველზე ოპერატიული მართვის შტაბი შეიქმნა. შტაბი ერთიანოვნულად განაგებს რთველის ყველა პროცესის მსვლელობას. ყოველი დილის 6 საათისათვის შტაბის ხელმძღვანელობა (უფროსი — საქართველოს კომპარტიის თელავის რაიკომის პირველი მდივანი ა. კობაიძე) ღებულ მოგვცემს ინფორმაციას ზეთოვანი კულტურების, ბოსტნეულის, ხილ-კენკროვნების, ბოსტნეულ-ბოსტნეულ-ბაღჩეულ ნაკლოვანებებს, ეფექტიანობის ამაღლებისა და ეკონომიკური ეფექტიანობის ზრდის ფაქტორ

მთელი პლანეტის ინტერესებისათვის

სიტყვა, რომელიც სკკპ ცენტრალური კომიტეტის გენერალურმა მდივანმა, სსრ კავშირის უმაღლესი სახჭოს პრეზიდიუმის თავმჯდომარემ ლ. ი. ბრეჟნევმა წარმოთქვა ბაკოში, კვლავინდებურად ამყარებს მსოფლიოს სოციალისტურ ბანაკთან ურთიერთობებისა და პრესის დიდ ყურადღებას. გაზეთები განიხილავენ და განმარტავენ ამ სიტყვას, და ხაზგასმით აღნიშნავენ, რომ სიტყვაში ჩამოყალიბებული დებულებები ახალი მკაფიოა, დამაფიქტურებელი საბუთია ხაჭოთა საგარეო პოლიტიკის ლენინური ბუნებისა, ინტერნაციონალიზმისა, ინტერნაციონალური ურთიერთობების, ეროვნული სუვერენიტეტის, ეროვნული ინტერესების, ეროვნული ეკონომიკის, ეროვნული კულტურის, ეროვნული ენის, ეროვნული ტრადიციების, ეროვნული ფასეულობების, ეროვნული ეროვნული ... ეროვნული ... ეროვნული ...

(დასასრული)

„ოტელოშიც“ არის, სენატი თამბერობს, ამას ჩრდილი არ მიუყენებია შექსპირის დრამატურგიისათვის. სადაც ადამიანთა ურთიერთობები ირკვევა, იქ დრამატურგს ბევრი საინტერესო ამბავი თუ მოვლენა ელის.

როცა ჩვენს თეატრები მზარს უკერენ ა. ჩხაიძის ყოფაცხოვრებიის დრამებს, ეს თვითონ მწერლის და საერთოდ თანამედროვე დრამატურგიის მხარდაჭერაც არის. მას მეტნაკლებად ცნობილ დრამატურგიულ მოდელებში ცხოვრების ცოცხალი მასალა, საკუთარი დაკვირვებები და მოგონებები შეიტანს. მისი „როცა ქალაქს ძინავს“, „თავისუფალი თემა“ ყოფითი დრამის მრავალ საგულისხმო თვისებას შეიცავს. მხოლოდ ზოგიერთ მომენტში შეინიშნება მხატვრული ამოცანების გაიოლება, მოტივებისა და განწყობილებების განმეორება.

დრამატურგია დღესაც დაჟინებით მოითხოვს ინტელექტუალობას და ინტელიგენტურობას, არა ეესთეტიკას, არამედ მასალის მეცნიერული სიღრმითა და სიზუსტით ფლობის პროფესიულ კულტურას. მუდამ უნდა გრძნობდე, რომ შენი ბიესი იმ სცენაზე თამაშდება, სადაც გაუსაზიერებიათ შექსპირი, სოფოკლე, ვაჟა-ფშაველა. შენ ხომ იმ მიწაზე დადიხარ, სადაც უვლიათ გალაკტიონ ტაბიძეს და ნიკო ფიროსმანს, შალვა დადიანსა და პოლიკარპე კაკაბაძის შემკვიდრეობა საკმაოდ მძიმე ტვირთია. თუ დრამატურგად დაიბადე, უნდა შეძლო ამ ტვირთის ზიდვა, არც არაგინ შეგიმსუბუქებს და არც არის საჭირო ითლი შელავათი.

რაკი ჩვენს დროზე და ყოფითს დრამატურგიაზე ვმსჯელობ, მინდა შევჩერდე ალ. კოტეტიშვილის „სამოთხის ვამლებზე“ და ლ. თაბუკაშვილის „ბეგელ ვალსზე“. სწორედ ამ პიესებშია გამოვლენილი თანამედროვე ყოფითი დრამატურგიის თვისებები. ისინი ცხოვრებიდან მოდიან და საკუთარი დაკვირვებები თუ ადმოჩენები მორნალებიც. აქ ადამიანები ცხოვრობენ, ისინი შენი მახლობლები არიან. აქ მათ ძინავთ, ჭედავენ სიზმრებს, სადილობენ და ვახშმობენ, კამათობენ ცხოვრებაზე. მოვალეობაზე, დროზე, პროფესიაზე, სულგაიულზე. ერთმანეთს ასამართლებენ, წოასწორობას კარგავენ, ხდებიან ავად. ზოგჯერ უკურნებელი სენითაც იღუპებიან, მაგრამ ერთმანეთი უყვართ. ეს სიყვარული შემძვრელია, როგორც მამაშვილის ძუნწი ცრემლები, მაყურებლისგან დაფარული, ვაჟკაცური და არასენტიმენტალური. ასეთი თეატრი აუცილებელია, თუ მართლაც ცხოვრების სარკეა თეატრი. მე მიყვარს ასეთი სპექტაკლი, რადგან ცხოვრება მიყვარს რიგორი რთული, წინააღმდეგობრივი და დრამატულიც არ უნდა იყოს იგი. მე მიყვარს ეს სიმპატიური ადამიანები, თვალს ვერ ვამორებ იმათ ცხოვრებას ორი საათის მანძილზე და ასე მგონია მთელი სიცოცხლე შეეყურებიდა იმათ.

თეატრი სინთეზური ხელოვნებაა. სინთეზური თანამედროვე მწერალს ინტელექტუალური იმპულსებიც. მისი ინტელიგენტობა და მოქალაქეობა, ამიტომ ასე კატეგორიულად თხოვს დღეგანდელი მაყურებელი ჩვენს დრამატურგიას ესთეტიკურსა და ინტელექტუალურ სიმწიფეს. და რაც მთავარია, შინაგან სიმართლეს, სიმართლის გრძნობას, რაც ტალანტის უმთავრესი თვისებაა. დღეს არავის ჭირდება პრიმიტიული, პროვინციული, გულუბრყვილობით დაწერილი პიესები. არც კონიუნქტურა და ილუსტრაციული ზედაპირულობა გაიხიდვება ვინმეს. სულიერი კულტურა, საერთოდ კულტურულობა ბევრის დამტევი ცნება გახლავთ. ის სრულიადაც არ არის გარეგნულად თვალისმომჭრელი რამ. როცა ყველაფერ ამაზე ვფიქრობ, კიდევ ერთი ახალი, ჯერდაუდგმელი პიესა მიდგას თვალწინ. ეს გახლავთ თ. ჭილაძის დრამა „ბუდე მეცხრე სართულზე“. ორად ორი პერსონაჟია ამ პიესაში, ქალი და კაცი. საღღაც კედლებს მიღმა მესამე ადამიანი, შაკვე გარდაცვლილი. და ამ სამი ადამიანის ურთიერთობა ირკვევა ფიქრის სტატიკურ მოქმედებისგან განტვირთულ დიალოგებში. შეიძლება ნაჩქარევად დაასკვნა ამ პიესის არასცენიურობა. მე არ ვიცი რა ბედი ექნება მას ჩვენს თეატრებში. ერთი კი ნამდვილად ვიცი: წამკითხველს გულგრილს არ დატოვებს ეს ორიგინალურად მოაზრებული და განცდით დაწერილი დრამა. მასშტაბი არსებითი რამ გახლავთ ხელოვნებაში. ოთახში, სადაც ორი ადამიანი თამბაქოს ეწევა, კონიაკს სვამს და დაძაბული ფიქრობს, აღვიძებს მოგონებებს, ეტევა რთული ცხოვრება. სწორედ აქ ჩნდება სულიერი ცხოვრების დანგეწილობა და დროის გაუმეორებელი თვისებები. მკრთალად განათებული ბინა ტკბილებით ავსება და მის ძვრას თითქოს მთელი ქალაქი გრძნობს. ადამიანები გულახდილად მსჯელობენ ცხოვრებაზე და ზნეობრივი დასკვნები გამოაქვთ. ისინი უარყოფენ ეგოიზმს, რაც ბადებს შინაგან სიცარიელეს. მათი სულნიქვით, მღელვარებით ავსებული კედლები თითქოს ვიწროდებიან. ცივი, გულგრილი ნივთები გარშემო მოძრაობაში მოდიან და ჩვენი თვალისთვის მანამდე შეუჩეველი დინამიკა ჩნდება. ეს ურთულესი ნიუანსების და დიალოგის დრამატურგიაა. „აქვარიუმის“, „მკვლელობის“ და „დავიწყებული ამბავის“ ავტორი აგრძელებს დამწყებისცელ ძიებებს, და სულიერი ყოფის ურთულეს ფორმებს უახლოდება.

ამგვარ ძიებებშია აღმოსაჩენი ჩვენი დრამატურგის პერსპექტივები, მისი ხვალინდელი დღე. ეს ყოველთვის წარმატებული როდი აღმოჩდება. იქნება მარცხიც, ჩავარდნებიც. ვერც უგემოვნებობა და ზედაპირულობა გაიხიდევნება ერთი ხელის მოსმით სცენიდან. მას უცვლ ცოცხით ვერ მოხვეტავ და სანაგვეში ვერ ჩაყრი. მთავარია აოსებითი მდინარეების სწორად განსაზღვრა და მისი მომძლავრება. დრო, ცხოვრება, ჩვენი შრომა და ბრძოლა აქეთკენ გვეძახის, თვითკმაყოფილებისა და დამშვიდების უფლებას არ იძლევა. დრო საოცარი რამ არის. მის მოძრაობას ყველგან გრძნობ, მაჯაზე, საკუთარ ბინაში, გზაში, გულში, სიზმრებშიც კი. ის წარმოშობს ყოველდღიურად მოუსვენარ ფიქრს ჩვენს დრამატურგიაზე, თეატრზე. დრო იგივე ცხოვრებაა...

გიორგი ხუხაშვილი.

დრო, დრო აღნიშნე!..

აქვთ. ოთრმე შეიძლება კლინიკის დერეფანში შეხვიდე და საინტერესო ადამიანური ურთიერთობები დაინახო. ან თბილისს ერთ უბრალო ოჯახში სამი ადამიანის ცხოვრებას დაკვირდე და ბევრი რამ საგულისხმო იპოვო. ამნაირი პიესის მარტო მაყურებელი კი არა, თითქმის მონაწილეც ხდები. ორივე პიესაში ინტელექტუალური შრომის ადამიანები მოქმედებენ. იმათ უცვლ იცნობ, ამყარებ სულიერ კონტაქტს, იმათ კამათში, დავაში, ბრძოლასა და სიყვარულში მონაწილეობ და რაღაც შენს, შინაგან ორგანულ კავშირს გრძნობ რამდენიმე მეტრი სიგრძე-სიგანის სცენაზე დატეულ სინამდვილესთან. შენ ადამიანებზე ფიქრობ. ისინი შენს გვერდით არიან, შენი თანამედროვენი არიან. ჩვენ, თურმე, ღრმად გვიყვარს ერთმანეთი. ერთიმეორის ბედი გვაინტერესებს და გვაღელვებს.

გასულ სეზონში მარჯანიშვილის თეატრში წარმოადგინა პატმიერა „ძველი ვალსი“. მე ამჯერად არ ვაპირებ ამ სპექტაკლის შეფასებას. ჩემთვის თვითონ ფაქტია საგულისხმო. იმ სცენაზე, სადაც წინა დღეს ოიდიპოსის ტრაგედია დატრიალდება, სადაც გუშინ თუ გუშინწინ ფიროსმანი ზეიმობდა მარტოობის დღესასწაულს, უბრალო თბილისური ყოფა; ჩვეულებრივი, თითქოს მეტისმეტად ჩვეულებრივი ოჯახის ერთი კვდელი დამშვებულია და ყველაფერი ხდება პრიტეპეთი „ისე როგორც ცხოვრებაში.“ და როგორ ძვირფასი, ბაზლობელი და შეუმჩნეველად შემკრელია ყველაფერი ეს. დიახ, აქ უნდა გრძნობდე ყველაფერს, მაგიდაზე დალაგებულ ჭურჭელს, სადილის სამზადისს, სადაც სიღრმეში აცმცმეებულ გაზქურას. მაგნატოფონის ჩანაწერს. რამდენიმე წლის წინათ „სოვრემენნიკმა“ სენსაცია მოახდინა თავის ნატურალური შტრიხებითა და ნიუანსებით. ყველაფერი „ნამდვილი“ რატომ უნდა იყოს აღმოჩენა? ამ დეტალებში, ყოველდღიურ წვრილმანებში და ნივთებში მიდის ადამიანის რთული ცხოვრება, ეს ნამდვილი ცხოვრებაა. თითქოს ის ჩაიც და ღვინოც ნამდვილია, აქტორები რომ სვამენ. თითქოს შემთხვევით შეხვედი უცხო ოჯახის გამოღებულ კარში. შეხვედი და შეჩერდი. ადამიანების სიტყვები გულზე მოგეხვდა. ძველი ვალსიც გაინიშნა, ამ სახლში ხომ ხშირად უკრავენ. სავარჯიშო დაშნაც გაინიშნა, განტელებიც, მაგიდაზე დახვავებული წიგნებიც და ეუ-

„ᲡᲐᲥᲐᲠᲗᲕᲔᲚᲝᲡ ᲡᲝᲤᲚᲘᲡ ᲛᲔᲣᲠᲜᲔᲝᲑᲐ“ № 9

ᲒᲐᲛᲝᲥᲕᲔᲓᲘᲚᲘ საქართველოს სსრ სოფლის მეურნეობის სამინისტროს ყოველთვიური სამეცნიერო-პოპულარული ჟურნალის „საქართველოს სოფლის მეურნეობის“ მორიგი, მეცხრე ნომერი.

„ᲙᲠᲘᲢᲘᲙᲐ“ № 3

ᲒᲐᲛᲝᲥᲕᲔᲓᲘᲚᲘ საქართველოს მწერალთა კავშირის სამეცნიერო ალმანახის „კრიტიკის“ მორიგი, მესამე ნომერი.

ალმანახის ამ ნომერში მასალები გამოქვეყნებულია რუბრიკებით: „მწერალი. დრო. ლიტერატურა“; „ახალგაზრდობა ა ზ ე“; „ლევ ტოლსტოი — 150“; „პოეტიკა“; „უახლოესი ჭართული ლიტერატურის ისტორიიდან“, „პოლემიკა“; „მოგონებები“.

ᲡᲐᲑᲭᲝᲗᲐ ᲙᲐᲠᲗᲘᲚ ᲐᲚᲖᲠᲓᲘᲡ ᲡᲙᲝᲚᲐᲡ

ᲨᲕᲘᲚᲘ ᲯᲐᲠᲨᲘ ᲛᲘᲛᲙᲣᲗᲕᲘᲚᲘᲡ

ᲙᲐᲡᲞᲘ, ᲚᲘᲚᲘ ᲓᲐ ᲓᲐᲕᲘᲗ ᲛᲘᲥᲣᲗᲕᲘᲚᲘᲡ

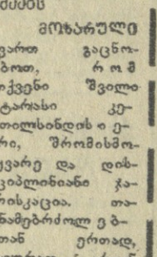

რიგითმა ნოდარ მიქუთაშვილმა კარგი ავტორიტეტი მოიხვეჭა ჩვენი ნაწილის თანამებრძოლთა შორის. იგი მეთაურთა ბრძანებებს, კომკავშირულ დავალებებს კეთილსინდისიერად ასრულებს, საბრძოლო და პოლიტიკური მომზადების ფრიადოსანია, უყვარს თავისი სამხედრო სპეციალობა.

ნოდარ მიქუთაშვილი ჩინებული სპორტსმენია, შენაერთისა და გაერთიანების პირველობაზე არაერთხელ დაუკავებია საპრიზო ადგილები. იგი სამხედრო ოლქის ნაკრები გუნდის ფეხბურთელია თავისუფალ კიდეობაში.

ჩვენ, ნაწილის მეთაურები და მთელი პირადი შემადგენლობა, მოხარული ვართ მისი წარმატებებისა, თქვენ კი, ძვირფასო მშობლებო, მადლობას გიხდით კარგი შვილის აღზრდისათვის.

სამხედრო ნაწილის მეთაური **ლ. ᲑᲝᲒᲝᲜᲘᲫᲔ.**

ᲕᲐᲜᲘ, ᲗᲐᲛᲐᲠ ᲓᲐ ᲙᲝᲜᲡᲢᲐᲜᲢᲘᲜᲔ ᲡᲕᲐᲜᲐᲫᲔᲑᲡ

მოხარული ვართ გაცნობოთ, რომ ჩვენი შვილი ტარასი კეთილსინდისიერი, შრომისმოყვარე და დისციპლინიანი ჯარისკაცია. თანამებრძოლ ებთან ერთად, რომლებიც აქტიურად არიან ჩაბმული პარტიის XXV კრებლობის გადაწყვეტილებათა განხორციელებისათვის სოციალისტურ შეჯიბრებაში, ტარას სვანაძე ღირსეულად განაგრძობს საბჭოთა ხალხის, უფროსი ძმებისა და მამათა სახელოვან ტრადიციებს ჩვენი სამშობლოს დაცვის საქმეში.

იგი აქტიურად მონაწილეობს ქვეგანაყოფის საზოგადოებრივ ცხოვრებაში, კარგი ავტორიტეტი აქვს ამხანაგებსა და მებრძოლებს შორის, როგორც საბრძოლო და პოლიტიკური მომზადების წარჩინებული სოციალისტური შეჯიბრების მოწინავეთა რიგებში დგას.

მადლობას მოგახსენებთ ტარასის აღზრდისათვის და გისურვებთ დიდ ბედნიერებას.

სამხედრო ნაწილის მეთაური **ი. ᲚᲣᲨᲕᲘᲜᲘ.**

მეთაურის მოადგილე პოლიტნაწილში **ა. ᲩᲝᲠᲜᲘ**

ᲟᲣᲠᲜᲐᲚᲔᲑᲘᲡ ᲐᲮᲐᲚᲘ ᲜᲝᲛᲠᲔᲑᲘ

„ᲡᲐᲥᲐᲠᲗᲕᲔᲚᲝᲡ ᲡᲝᲤᲚᲘᲡ ᲛᲔᲣᲠᲜᲔᲝᲑᲐ“ № 9

ᲒᲐᲛᲝᲥᲕᲔᲓᲘᲚᲘ საქართველოს სსრ სოფლის მეურნეობის სამინისტროს ყოველთვიური სამეცნიერო-პოპულარული ჟურნალის „საქართველოს სოფლის მეურნეობის“ მორიგი, მეცხრე ნომერი.

„ᲙᲠᲘᲢᲘᲙᲐ“ № 3

ᲒᲐᲛᲝᲥᲕᲔᲓᲘᲚᲘ საქართველოს მწერალთა კავშირის სამეცნიერო ალმანახის „კრიტიკის“ მორიგი, მესამე ნომერი.

ალმანახის ამ ნომერში მასალები გამოქვეყნებულია რუბრიკებით: „მწერალი. დრო. ლიტერატურა“; „ახალგაზრდობა ა ზ ე“; „ლევ ტოლსტოი — 150“; „პოეტიკა“; „უახლოესი ჭართული ლიტერატურის ისტორიიდან“, „პოლემიკა“; „მოგონებები“.

ᲡᲢᲣᲓᲔᲜᲢᲗᲐ ᲐᲜᲡᲐᲛᲑᲚᲘ ᲒᲐᲐᲪᲜᲝᲑᲡ...

ᲜᲝᲠᲕᲔ�გᲘᲐᲨᲘ ᲡᲡᲠ ᲙᲐᲕᲨᲘᲠᲘᲡ ᲙᲣᲚᲢᲣᲠᲘᲡ ᲓᲦᲔᲔᲑᲘᲡᲐᲗᲕᲘᲡ

ᲛᲘ ᲡᲔᲥᲢᲔᲛᲑᲠᲘᲓᲐᲜ 10 ოქტომბრამდე ნორვეგიაში ეწყობა სსრ კავშირის კულტურის დღეები საქართველოს საბჭოთა სოციალისტური რესპუბლიკის მაგალითზე. დათვალიერების მხატვრულ მხარეს ნორვეგიაში თბილისის სახელმწიფო უნივერსიტეტის სტუდენტები წარადგენენ — საამისოდ საგულდაგულოდ მოემზადა მოცეკვავეთა ანსამბლი (ხელმძღვანელი — საკავშირო და მსოფლიო ფესტივალების ლაურეატი რ. ჯანიშვილი) და ვოკალური ჯგუფი (ხელმძღვანელი კ. მშვიდობაძე).

სტუდენტები შეასრულებენ ქართულ ხალხურ სიმღერებს, ქორეოგრაფიული ანსამბლის რეპერტუარშია „ქართული“, „ფარიკაობა“, „შეჯიბრი“, „განდაგან“ და სხვა ცეკვები.

ᲤᲔᲮᲑᲣᲠᲗᲘ ᲝᲗᲮᲨᲐᲒᲐᲗᲘ—ᲔᲕᲠᲝᲞᲣᲚᲘ ᲢᲣᲠᲜᲘᲠᲔᲑᲘᲡ ᲓᲦᲔ

ᲓᲦᲔᲡ საბჭოთა ფეხბურთის საკლუბო გუნდები გამართავენ ევროპული ტურნირების პირველი ტურის განმეორებით მატჩებს. კიევის დინამოელები, რომლებიც ევროპის ქვეყნების ჩემპიონთა თასის გათამაშებაში მონაწილეობენ, ხარკოვში უმასპინძლენენ ფინეთის „ბაკას“ (სტუმრად კიეველებმა გაიმარჯვეს ანგარიშით 1:0). მოსკოვის ტორპედოელები ნორვეგიას გაემგზავრნენ და იქ გამართავენ უეფას თასის გათამაშების მეორე შეხვედრას „ოსლოსთან“ (მოსკოვში ტორპედოელებმა გაიმარჯვეს დიდი ანგარიშით — 4:0). თასების მფლობელთა თასის გათამაშების მეორე მატჩში „შახტიორი“ უმასპინძლებს ესპანეთის „ბარსელონას“ (სტუმრად დონეცკელებმა წააგეს შეხვედრა ანგარიშით 0:3).

რაც შეეხება თბილისის „დინამოს“, იგი უეფას თასის გათამაშების მეორე მატჩს გამართავს ნეაპოლში. დინამოელებმა, მართალია, თბილისში ბარამაჯვეს (2:0), მაგრამ ამ ბოლო ხანს მათს დაცვითს ხაზში თავი იჩინა ზოგიერთმა პრობლემამ და ამდენად ეს შეხვედრა მათთვის, ალბათ, ერთობ ძნელი გამოცდა იქნება.

არის მეორე ფაქტორიც, თანაც ფრიად მნიშვნელოვანი. ნეაპოლელები საკუთარ ქალაქში ყოველნაირად ეცდებიან რვანშის აღებას. და, მაინც, ჩვენი აზრით, თბილისელებს იმდენი პოტენციური შესაძლებლობა აქვთ, რომ გზა უნდა გაიკაფონ თასის გათამაშების შემდგომ ეტაპისაკენ.

რას ფიქრობენ თვით იტალიელები? ცხადია, ამ კითხვაზე ამომწურავი პასუხის გაცემა ძნელია. მაგრამ მეითხველის ყურადღებას ერთ დეტალზე გავამახვილებთ: ახლახან თბილისში იმყოფებოდა იტალიის ეროვნული ოლიმპიური კომიტეტის სპორტული კინოს ცენტრის დელეგაცია. სტუმართა შორის იყო ფეხბურთის მიმომხილველი ენნო პეტრუჩი, რომელმაც ქართველ სპორტულ ჟურნალისტებს თავისი მოსაზრებანი გაუზიარა იტალიის ფეხბურთელთა ნაკრებისა და საკლუბო გუნდების შესახებ: — იტალიელ ფეხბურთელთა მთავარი ნაკლი ის გახლავთ, რომ ისინი სხვა ქვეყნების ფეხბურთელებს ფიზიკურ მოსწრებადობაში შესამჩნევად ჩამორჩებიან. ამ სიტყვების სისწორეს ამტკიცებს იტალიის ნაკრების მონაწილეობა მსოფლიო ჩემპიონატში და წლევანდელი ევროპული ტურნირების პირველ წრეში ჩვენი საკლუბო გუნდების გამოსვლის უხეირო შედეგები. აქ გამონაკლისია მხოლოდ „ინტერი“, რომელმაც მალტაში, თასების მფლობელთა თასის გათამაშების პირველი მატჩი „ფლორიანას“ მოუგო ანგარიშით 3:1. მაგრამ ისიც უნდა გავითვალისწინოთ, რომ მალტელები ევროპულ ფეხბურთში განსაკუთრებულ ძალას არ წარმოადგენენ.

რაც შეეხება „ნაპოლისა“ და თქვენი „დინამოს“ შეხვედრას, მე არ დავსწრებივარ, მაგრამ ტელევიზიით მისი ნახვა მოვახერხე. სიტყვა „მოვახერხეს“ იმიტომ ვამბობ, რომ იტალიაში სხვა ტელეგადაცემებით ეთერის გადატვირთვის გამო ამ მატჩის ტელერეპორტაჟის მოწყობას არ აპირებდნენ, მაგრამ იტალიელმა ტიფოზებმა თავისი გაიტანეს, და ტელერეპორტაჟიც შედგა. შეხვედრის შემდეგ თითქმის ყველა იტალიური გაზეთი წერდა, რომ „ნაპოლი“ განმეორებით მატჩშიც დამარცხდება, მაქსიმუმი კი, რაც „ნაპოლის“ შეუძლია, მინიმალური ანგარიშით წაგება არისო. გაზეთები წერდნენ: „ბედს უნდა ვუმადლოდეთ, რომ თბილისში ძალიან დიდი ანგარიშით არ დავმარცხდით, დინამოელებს ხომ გოლის გაგანის არაერთი შესაძლებლობა ჰქონდათ“... ნიშანდობლივია, რომ მხოლოდ ორიოდე იტალიური გაზეთი იყო ისე თუ ისე ოპტიმისტურად განწყობილი. მე კი იმ აზრს ვიზიარებ, რომ თბილისის „დინამო“ უნდა თასის გათამაშების შემდგომ ეტაპაში ითამაშებს.

და კიდევ ერთი ცნობა: „ნაპოლის“ ერთ-ერთმა ხელმძღვანელმა განაცხადა: — ჩვენ ერთობ ძნელ, თითქმის განუხორციელებელ ამოცანასთან გვაქვს საქმე — ორი ბერრთის გაქვითვა. და მაინც, ჩვენ ყველაფერს ვიღონებთ გამარჯვებისათვის. „ნაპოლის“ მწვრთნელები დინამოელთაგან გამოყოფენ ყურადღებას, იგი ყველაზე სახიფათოდ უტევს და ერთთავად მეტოქეს ეკრიზეა. ბაზის „ნაპოლი“ იტალიური გაზეთები წერენ: „ბარსელონა“ — „ნაპოლის“ ამოცანა“, „ბარსელონის“ ამოცანა“ — „ნაპოლის“ ამოცანა“, „ბარსელონის“ გოლის გატანა. ამაზე მხოლოდ თუ იოცნებენ“; „ტემპო“ — „ბიუროდავად ძნელი ვითარებისა, იტალიელთა გუნდს რწმენა არ დაუკარგავს. „ნაპოლი“ იერიშზე გადავა, მაგრამ დაცვაზეც იზრუნებს“.

და მაინც, დაველოდოთ მატჩს, რომლის ტელეტრანსლაცია დაიწყება თბილისის დროით 23 საათზე.

Ჯ. ᲔᲜᲣᲥᲘᲫᲔ.

ᲩᲝᲒᲑᲣᲠᲗᲘ

ᲛᲔᲗᲔᲠᲗᲛᲔᲢᲔᲓ!

ᲐᲚᲔᲥᲡᲐᲜᲓᲠᲔ ᲛᲔᲢᲠᲔᲕᲔᲚᲘ ᲙᲐᲚᲐᲒᲘ ᲩᲔᲛᲞᲘᲝᲜᲘᲐ

ᲒᲣᲨᲘᲜ დონეცკში თბილისელმა ჩოგბურთელმა ალექსანდრე მეტრეველმა ერთი წლის ხანგამოშვების შემდეგ დაიბრუნა ქვეყნის ჩემპიონის ტიტული: მან გადამწყვეტ მატჩში დაამარცხა თეიმურაზ კაკულია, **ანგარიშით 6:1, 6:1, 1:6, 1:6, 7:5.**

ერთიულთა თანრიგში ოქროს მედალი, უკვე მეთერთმეტედ, მეტრეველმა უაღრესად დაძაბულ ბრძოლაში მოიპოვა.

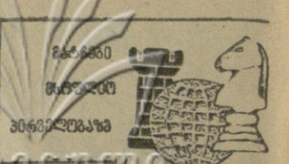

ᲕᲔᲠᲝᲕᲐ ᲧᲐᲘᲛᲘ

ᲛᲝᲡᲙᲝᲕᲘᲡ ᲩᲔᲛᲞᲘᲝᲜᲘ ᲛᲝᲡᲙᲝᲕᲘᲡ ᲞᲘᲠᲕᲔᲚᲝᲑᲐᲖᲔ

ᲛᲝᲡᲙᲝᲕᲘᲡ ჩემპიონი „ლოკომოტივი“ (ბაკინი) ბაკინის პირველობის მატჩის 26-ე პარტიაა ა. კორპოვსა და ვ. კორჩნოის შორის 28-ე ხვლაზე ყაიდით დამთავრდა.

გთავაზობთ პარტიის ჩანაწერს:

ᲙᲐᲠᲞᲝᲕᲘ — ᲙᲝᲠᲩᲜᲝᲘ

ინგლისური დასაწყისი

1. c4 e5 2. ᲒC3 d6 3. g3 f5 4. ᲒG2 ᲒC6 5. d3 ᲒF6 6. e3 ᲒE7 7. ᲒGE2 0-0 8. 0-0 ᲒE6 9. f4 ᲒD8 10. a3 ᲒB8 11. b4 ᲒE6 12. ᲒD5 b5 13. ᲒB2 bc 14. dc e4 15. ᲒF6+ ᲒF6 16. ᲒF6 ᲒF6 17. ᲒC1 a5 18. b5 ᲒD8 19. ᲒE2 ᲒB2 20. ᲒF1 ᲒC5 21. ᲒC3 ᲒF7 22. ᲒD5 ᲒD5 23. cd ᲒD3 24. ᲒD3 ed 25. ᲒD3 ᲒB5 26. ᲒB5 ᲒB5 27. ᲒC2 ᲒF7

ყაიმი.

მატჩის ანგარიშია 4:2 კორპოვის სასარგებლოდ. შემდეგი პარტია უნდა შედგეს 28 სექტემბერს.

ᲤᲘᲜᲔᲗᲘᲡ ᲡᲬᲝᲠᲘ ᲨᲔ

ᲑᲘᲗᲕᲘᲜᲘᲡ. გუშინ გადადებული პარტიების დამთავრების დღე იყო. მსოფლიო პირველობაზე მატჩის მონაწილეებმა პირველად 9-12 პარტია განაახლეს.

თეორები: ნ. გაფრინდაშვილი ᲒG2, ᲒE6, ᲒC6, პპ: a2, b3, g4, h5.

შავები: მ. ჩიბურდანიძე ᲒC6, ᲒG5, ᲒD2, პპ: b4, c5.

90... ᲒC7 (ჩაწერილი ხვლა) 91. ᲒE6 ᲒD8 92. ᲒF3 ᲒD6 93. ᲒF7+ ᲒD7 94. ᲒF6 ᲒD6 95. ᲒG7+ Გ:D8 96. g5 ᲒF4 97. g6 ᲒE1 98. Გ:F4 ᲒF3+ 99. Გ:E1 ᲒE3+ 100. ᲒD1 ᲒD3+ 101. ᲒC1 ᲒE3+ ყაიმი.

უნდა ითქვას, რომ ამ პარტიაში მსოფლიო ჩემპიონმა სრულიად ვერ გამოიყენა თავისი შესაძლებლობანი. ხანმოკლე შესვენების შემდეგ შედგა მე-13 პარტიის დამთავრება.

თეორები: მ. ჩიბურდანიძე ᲒG2, ᲒA8, პპ: a4, b3, f4, f3, h3.

შავები: ნ. გაფრინდაშვილი ᲒG8, ᲒB7, ᲒF8, პპ, f7, g6, h7.

42... ᲒA5 (ჩაწერილი ხვლა) ᲒD6 43. ᲒG3 ᲒF8 44. ᲒA7 ᲒD5 45. ᲒD7 ᲒB3 46. ᲒD4 ᲒA4 47. f5 ᲒG7 48. f6+ ᲒF6 49. ᲒF4 g5+ 50. ᲒG5 ᲒH5 51. ᲒD8 ᲒC2 52. ᲒF8 ᲒB3 53. ᲒH8 h6 54. ᲒD6 ᲒG6 55. ᲒG7 h5 56. ᲒG8+ ᲒF5 57. ᲒG7 ᲒF4 58. ᲒF7 Გ:F3 59. ᲒH2 h4 60. ᲒG7 ᲒG3 61. ᲒG4 ᲒG:h3 62. ᲒD6 ᲒH2 63. ᲒG5 h3 64. ᲒF4 ᲒF7 65. ᲒF3 ᲒC4 66. ᲒF2 ᲒC6 67. ᲒG7 ᲒH1 68. ᲒH2 შავები დანებდნენ.

როგორც ვიუწყებოდით, მე-13 პარტიაში პრეტენდენტმა მოგების რეალური შანსები ჰქონდა. მან ზუსტად გამოიყენა თავისი უპირატესობა და გაიმარჯვა.

ამრიგად მატჩის ანგარიში ტოლდა 7,5:5,5 მ. ჩიბურდანიძის სასარგებლოდ.

მორიგი, მე-14 პარტია ლიუს უნდა გაიმართოს.

Ა. ᲒᲝᲪᲣᲜᲐᲕᲐ.

ᲖᲔᲘᲛᲘᲗ ᲐᲦᲜᲘᲨᲜᲔᲡ

ᲛᲝᲡᲬᲐᲕᲚᲔᲗᲐ XV ᲙᲐᲠᲐᲕᲘᲡᲝᲜᲘᲡ ᲡᲞᲐᲠᲢᲐᲙᲘᲐᲓᲐ

ᲢᲐᲨᲙᲔᲜᲢᲘ, 26 სექტემბერი, („კომუნისტის“ სპეც. კორ.). მოსწავლეთა XV საკავშირო სპარტაკიადაზე დაიწყო ნორჩ ფეხბურთელთა ფინალური ტურნირი. საპრიზო ადგილებისათვის იბრძვიან საქართველოს, რსფსრ-ს, უკრაინის, უზბეკეთის, სომხეთისა და აზერბაიჯანის გუნდები. ფინალისტთა ექვსეულში პირველი შეხვედრა ჩვენი რესპუბლიკის ფეხბურთელებს მოუწიათ უკრაინელ თანატოლებთან და გაიმარჯვეს ანგარიშით 1:0.

საქართველოს **კალათბურთელ** გოგონათა გუნდმა მოიგო სომხეთის ნაკრებს — 97:62, ჯაბუკებმა კი დამარცხეს თურქმენეთის კალათბურთი — 89:66.

გუშინ სპარტაკიადაზე ზეიმით აღინიშნა საქართველოს დღე: ჩვენს სპორტულ დელეგაციას გულთბილი შეხვედრა მოუწყეს ტაშკენტის ჩილანზარის რაიონის ახალგაზრდებმა.

Თ. ᲒᲐᲩᲘᲩᲘᲚᲐᲫᲔ.

რედაქტორის მოადგილე
Ვ. ᲥᲐᲠᲗᲣᲨᲘᲫᲔ.

ᲞᲔᲠᲘᲚᲘ

ᲮᲛᲐᲣᲠᲘ ᲣᲙᲐᲜ ᲘᲮᲔᲕᲡ

ᲐᲥᲣᲡᲢᲘᲙᲘᲡ ᲚᲐᲑᲝᲠᲐᲢᲝᲠᲘᲐ

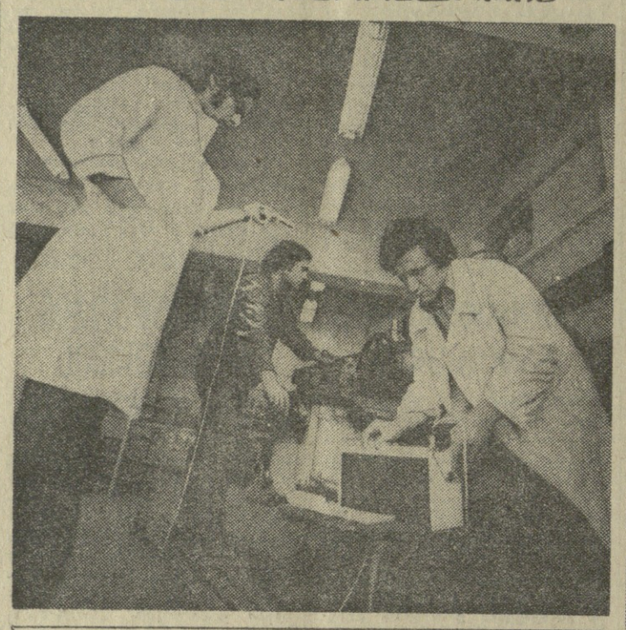

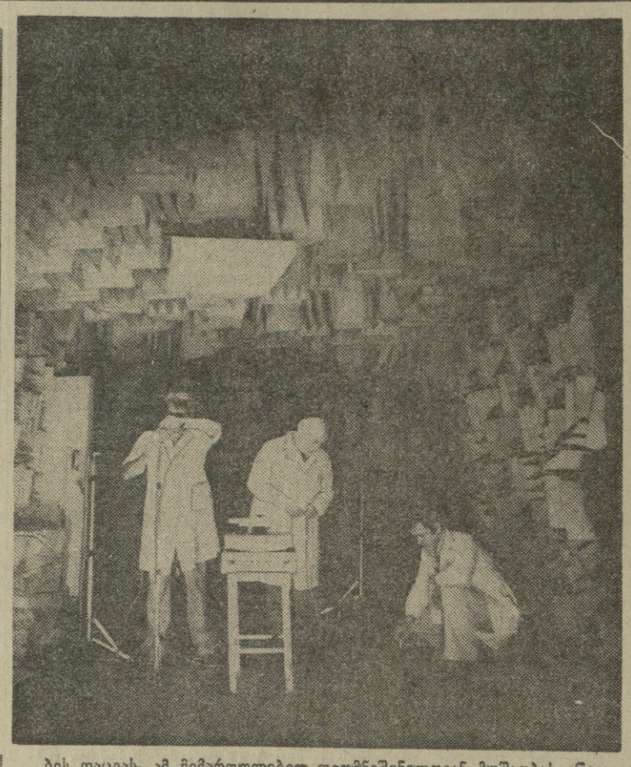

ᲡᲐᲛᲗᲐᲛᲐᲓᲜᲝ და მეტალურგიულ მრეწველობაში უსაფრთხო შრომის პირობების შექმნა მუდამ არის საკავშირო პროფსაბჭოს თბილისის შრომის დაცვის სამეცნიერო-კვლევითი ინსტიტუტის უურადღების ცენტრში. სამრეწველო ვენტილაციის, ელექტროუსაფრთხოების, ჰიგიენის, საინჟინრო ფსიქოლოგიის, ჭარბი სითბოსაგან დაცვის, ხმაურის, მტვრის, გაზიანობის წინააღმდეგ ბრძოლის სპეციალისტები ხელსაყრელ შრომის პირობებს ქმნიან საწარმოებში მუშაობისათვის, როგორც ჩვენს ქვეყანაში, ისე მის ფარგლებს გარეთ.

ინსტიტუტის სპეციალისტების ნამუშევრები შრომის დაცვის დარგში ფართოდ ინერგება მრეწველობაში, უზრუნველყოფს დიდ ეკონომიკურ ეფექტს, მუშებისა და მოსამსახურეების ჯანმრთელობის დაცვას. ამ მიმართულებით დიდმნიშვნელოვან მუშაობას ეწევა ხამრეწველო აკუსტიკის ლაბორატორიის კოლექტივი, რომელსაც ტექნიკის მეცნიერებათა კანდიდატი მიხეილ მახათაძე ხელმძღვანელობს.

ᲡᲣᲠᲐᲗᲔᲑᲖᲔ: ᲡᲐᲛᲠᲔᲬᲕᲔᲚᲝ ᲐᲙᲣᲡᲢᲘᲙᲘᲡ ᲚᲐᲑᲝᲠᲐᲢᲝᲠᲘᲘᲡ ᲮᲛᲐᲣᲠᲩᲐᲛᲑᲨᲘ კამერაში ამზადებენ ექსპერიმენტს შემუშავებული მოწყობილობის ხმაურის მახასიათებლების განსასაზღვრავად; ინსტიტუტთან არსებული საკონსტრუქტორო ბიუროს სპეციალისტები — წამყვანი ინჟინერი მ. უგულავა, ხარატი ა. ოსიპოვი და უფროსი ტექნიკოსი გ. მალალაშვილი (მარჯვნივ) იკვლევენ ახალ მოწყობილობას.

ს. ᲔᲓᲔᲨᲛᲘᲠᲐᲨᲕᲘᲚᲘᲡ ფოტო (საინფორმის ფოტოქრონიკა).

ᲬᲔᲠᲘᲚᲘ ᲙᲝᲛᲔᲜᲢᲐᲠᲘᲗ

ᲑᲣᲒᲔᲑᲛᲐ ᲒᲐᲒᲕᲐᲫᲘᲕᲠᲝᲜ?

ᲠᲐᲛᲓᲔᲜᲘᲛᲔ ᲬᲚᲘᲡ ᲬᲘᲜᲐᲗ ᲝᲠ სოფელს — ბუზიანსა და უკანეთს შორის მეფრინველეობის ფაბრიკა ააშენეს. ამ ამბავმა სოფლების მცხოვრებლები დიდად გაგვახარა, მაგრამ ეს სიხარული სულ მალე მწუხარებამ შეცვალა: სოფელში ბუზი გაჩნდა.

ცნობილია, რა საშიშროებას უქმნის ადამიანს ბუზი — ინფექციური დაავადების უპირველესი გადამტანი.

მაგრამ ესეც არ იყოს, ზიზღის გრძნობას ვეღარ მოვერიეთ. მაგდასთან ერთად ვერ დავმ