პროლეტარებო ყველა ქვეყნისა შეერთდით!

კომუნისტი

1920 — 1978

გაზეთი გამოდის 1920 წლის 3 ივნისიდან

საქართველოს კომუნისტური პარტიის ცენტრალური კომიტეტის, საქართველოს სსრ უმაღლესი საბჭოს და საქართველოს სსრ მინისტრთა საბჭოს ორგანო

КОМУНИСТИ — ОРГАН ЦК КП ГРУЗИИ, ВЕРХОВНОГО СОВЕТА ГРУЗИНСКОЙ ССР И СОВЕТА МИНИСТРОВ ГРУЗИНСКОЙ ССР

☐ პარასკევი 6 ოქტომბერი 1978 წ. ☐ № 235 (17279) ☐ ფასი 2 კაპ.

სსრ კავშირის სახალხო მეურნეობის მიღწევათა გამოფენის ჯილდოები

საბჭოთა საქართველოს—სსრ კავშირის სახალხო მეურნეობის მიღწევათა გამოფენის მთავარი კომიტეტის უმაღლესი ჯილდო—საპატიო დიპლომი

სასოფლო-სამეურნეო წარმოების განვითარებაში მეათე ხუთწლედის მეორე წელს მიღწეული წარმატებებისათვის სსრ კავშირის სახალხო მეურნეობის მიღწევათა გამოფენის მთავარმა კომიტეტმა საქართველოს სს რესპუბლიკა დააჯილდოვა უმაღლესი ჯილდოთი — საპატიო დიპლომით.

პირველი ხარისხის დიპლომი მიენიჭა აჭარის ასს რესპუბლიკას.

(დასასრული იხილეთ „კომუნისტის“ მესამე გვერდზე).

სსრ კავშირის კონსტიტუციის დღის შესახვედრად

ზეგეგმითი მილიონები

საბჭოთა კავშირის ახალი კონსტიტუციის წლისთავის აღსანიშნავ შრომითის ვახტზე ქალაქ ჭიათურის სამრეწველო საწარმოთა კოლექტივებმა ვადამდე, 22 სექტემბრისათვის შეასრულეს პროდუქციის გამოშვების სამი კვარტალის სახელმწიფო გეგმა.

გაწლილ სოციალისტურ შეჯიბრებაში განსაკუთრებით გამოინიშნეს თავი მანგანუმის სამთამადნო კომბინატის მაღაროთსამმართველოების, სამრეწველო კომბინატის, სალიეთის მარმარილოს მაღაროთსამმართველოს, ნაის ფაბრიკისა და სხვა საწარმოთა კოლექტივებმა.

ამის შესახებ გუშინ რედაქციას აცნობა ჭიათურის საქალაქო საბჭოს აღმასკომის თავმჯდომარემ ა. გოგატიშვილმა.

დიდი გამარჯვება

ერთი წლის წინათ, სსრ კავშირის ახალი კონსტიტუციის მიღების დღეს საბჭოთა ხალხის ცხოვრებაში ამ ისტორიული მოვლენისადმი მიძღვნილ მიტინგზე, საწარმოო გაერთიანება „საქნავთობის“ კოლექტივმა გადაწყვიტა მისი პირველი წლისთავისათვის შეესრულებინა ხუთწლედის სამი წლის გეგმა.

ქართველ მენავთობეთა თავდადებული შრომა დიდი გამარჯვებით დაგვირგვინდა. 3 ოქტომბერს „საქნავთობმა“ სამშობლოს უპატაჟა, რომ ნავთობის მოპოვების ხუთწლედის სამი წლის გეგმა შესრულა. ამ ხნის განმავლობაში გამოშვებულია სამჯერ მეტი ნავთობი, ვიდრე რესპუბლიკაში ნავთობის, საბაღოების დაშუშაგების მთელი 45 წლის მანძილზე.

(საქინფორმი).

პირადი ხუთწლედი შეასრულა

თერთმეტი დღით ადრე

თბილისი. („კომუნისტის“ კორ.). ჩვენი ქვეყნის ახალი კონსტიტუციის მიღების პირველი წლისთავის აღსანიშნავ შრომითის ვახტზე წარმატებით დგას დედაქალაქის კომუნისტური შრომის საწარმოს ცხიმკომბინატის კოლექტივი.

მან ვადაზე თერთმეტი დღით ადრე ერთ-ერთმა პირველმა გაანაღდა დამკვრელური წლის იანვარ-სექტემბრის დავალება.

ცხიმკომბინატელებმა აგრეთვე ნაკისრ სოციალისტურ ვალდებულებას — საწარმოო სიმძლავრეთა მაქსიმალურად გამოყენების გზით წელს დამატებით გამოეშვათ მილიონი მანეთის პროდუქცია — უკვე მნიშვნელოვნად გადაკვარბეს. მომხმარებელმა ცხრა თვეში მიიღო მილიონ 700 ათასი მანეთის სხვადასხვა სახეობის ნაწარმი.

კომბინატის მშრომელები მიმდინარე წლის პირველი და მეორე კვარტალის შედეგების მიხედვით ორჯერ გამოვიდნენ გამარჯვებულნი სოციალისტურ შეჯიბრებაში, რისთვისაც საკავშირო კვების მრეწველობის სამინისტროსა და პროფსაბჭოს დარგობრივი კომიტეტის გარდამავალი წითელი დროშა დაიმსახურეს.

სსრ კავშირის ახალი კონსტიტუციის პირველი წლისთავისათვის შესანიშნავ შრომით წარმატებებს მიაღწია სამთამადნო კომბინატ „ჭიათურმანგანუმის“ ახალი ითხვისის მაღაროთსამმართველოს სახელოვანმა გვირაბგამყვანმა, სკკპ XXV ყრილობის დელეგატმა გიგა ბაქრაძემ, რომელმაც პირადი ხუთწლედი შეასრულა. მის ანგარიშზეა 14.740 ტონა მოპოვებული მანგანუმის მადანი.

სურათზე: ჭიათურელი პიონერები ყვავილების თაიგულს გადასცემენ ლენინის ორდენის კავალერს, სკკპ XXV ყრილობის დელეგატს გიგა ბაქრაძეს.

ა. მაჰკვარიანის ფოტო. (საქინფორმის ფოტოქრონიკა).

მთავარი ხილის გაღის მოგავალი

ქართლში — რესპუბლიკის მთავარ ხილის ბაღში — ხეების საშემოდგომო რგვის სეზონი დადგა. ათასი ჰექტარით გაფართოვდა წლის დამდეგიდან საქართველოს ხილის ბაღები. ეს თითქმის სამჯერ მეტია, ვიდრე გასული წლის ამავე დროისათვის.

ბაღების გაშენების დროს უპირატესობას აძლევენ ვაშლის ეგზოთ წოდებულ ჯუჯა ფორმებს. ჰექტარზე რვავენ 2.500 ხეს — რამდენჯერმე მეტს, ვიდრე ჩვეულებრივი ჯიშის ხეებს. „ჯუჯები“ მოსავალს რგვის შემდეგ უკვე მესამე წელს იძლევიან, უხვად ისხამენ და ყინვებსაც კარგად უძლებენ.

ბაღების მოსავლიანობის გადიდებისათვის ზრუნავა რესპუბლიკაში შეტანილი დარგის ინტენსიფიკაციის ფართო პროგრამის ერთ-ერთი ეტაპია. მეცხრე ხუთწლედის უკანასკნელი წლისათვის აქ დამზადდა 235 ათასი ტონა ხილი, შარშან კი მოიწია 350 ათასი ტონა.

ეს წარმატება განაპირობა ხილის ბაღებში პროგრესული მეთოდების, მექანიზაციის დანერგვამ. რესპუბლიკის სოფლის მეურნეობის სამინისტროსთან მეხილეობის მთავარი სამმართველოა შექმნილი. მოიწყო პირველი მეხილეობის კომპლექსები, რომლებსაც შესაფუთი და საკონსერვო ქარხნები, ხილსაცავები აქვთ.

ასრულებენ რა სკკპ ცენტრალური კომიტეტის 1978 წლის ივლისის პლენუმის გადაწყვეტილებებს, საქართველოს მებაღეები უკვე წელს მოიწევენ ხილის რეკორდულ მოსავალს — დაახლოებით 400 ათას ტონას. უახლოესი წლების მანძილზე მარტო ქართლში ხილის მოსავალი ორსაჯერ გაიზრდება. (საქინფორმი).

512.000 ტონა ყურძნისათვის!

დიდი რთველი

„სამტრესტის“ ცნობებით 4 ოქტომბრისათვის (ტონობით)

რაიონები	1978 წლის გეგმა	4 ოქტომბრის მოიკრიფა	სულ ერთ-ად მოიკრიფა
გურჯაანის	88000	5178	97832
თელავის	61200	3862	44652
ყვარლის	38000	2343	30945
სიღნაღის	34000	1912	30833
ახმეტის	30400	2185	17292
წითელწყაროს	25100	1129	21508
საგარეჯოს	24100	1441	10139
მარნეულის	19000	978	13689
გოლნისის	11480	652	9603
გარდაბნის	10500	303	3132
ლაგოდეხის	8500	771	4882

☐ *4 ოქტომბერს მოიკრიფა 21.868 ტონა ყურძენი.*

☐ *სულ რესპუბლიკაში მოკრეფილია 287.020 ტონა ყურძენი.*

☐ *გასულ წელთან შედარებით ამ დროისათვის მოკრეფილია 14.449 ტონით მეტი.*

ხარისხის ნიშანი პირველად

ჩვენს ქვეყანაში პირველად სახელმწიფო ხარისხის ნიშანი მიიღო ჩვეულებრივმა ნახევარტერიანმა ბოთლებმა. იგი გამოირჩევა გამძლეობითა და თერმული სიმყარით. ამ ბოთლებს უშვებს ხაშურის მინის ქარხანა, რომელიც დასპეციალებულია ასეთი ტარის წარმოებაზე.

— წელს საწარმო გამოუშვებს 210 მილიონ ბოთლს, 12 მილიონით მეტს, ვიდრე შარშან. ხოლო მომავალში მისი სიმძლავრე წელიწადში 300 მილიონ ბოთლამდე უნდა გაიზარდოს, უთხრა საქინფორმის კორესპონდენტს გაერთიანება „საქმინხილწყლის“ მმართველის მოადგილემ თ. სარიშვილმა.

რეკონსტრუქციის შემდეგ, რომელიც მიმდინარე წლის დამლევს უნდა დამთავრდეს, ქარხანაში ყველა ტექნოლოგიური პროცესი მთლიანად ავტომატიზებული იქნება. (საქინფორმი).

ვალდებულება განაღდებულია

ქუთაისი. (საკ. კორ.). ქალაქის მრეწველობა მშრომელებმა პირნათლად განაღდეს სსრ კავშირის კონსტიტუციის პირველი წლისთავის აღსანიშნავად ნაკისრი ვალდებულებები — ვადამდე, 26 სექტემბერს შეასრულეს მიმდინარე წლის 9 თვის დავალება. თვის ბოლომდე 9 თვის გეგმის გადამეტებით გამოშვებული იქნა 10 მილიონი მანეთის სამრეწველო პროდუქცია.

შეჯიბრებაში დაწინაურდნენ ს. ორჯონიკიძის სახელობის საავტომობილო ქარხანა, ლითოფონის ქარხანა, სახლთსაშენებელი კომბინატის, აბრეშუმის საწარმოო გაერთიანების და სხვა საწარმოთა კოლექტივები.

დ. გედენიძე.

მეგობრობისა და ურთიერთგაგების ატმოსფეროში

5 ოქტომბერს კრემლში დაიწყო მოლაპარაკება, რომელშიც მონაწილეობენ სკკპ ცენტრალური კომიტეტის გენერალური მდივანი, სსრ კავშირის უმაღლესი საბჭოს პრეზიდიუმის თავმჯდომარე ლ. ი. ბრეჟნევი, სკკპ ცენტრალური კომიტეტის პოლიტბიუროს წევრი, სსრ კავშირის მინისტრთა საბჭოს თავმჯდომარე ა. ნ. კოსიგინი, სკკპ ცენტრალური კომიტეტის პოლიტბიუროს წევრი, სსრ კავშირის საგარეო საქმეთა მინისტრი ა. ა. გრომიკო, სკკპ ცენტრალური კომიტეტის პოლიტბიუროს წევრი, სსრ კავშირის თავდაცვის მინისტრი, საბჭოთა კავშირის მარშალი დ. თ. უსტინოვი და სხვა ოფიციალური პირნი.

საფრენ მოედანზე ჩამწკრივებული იყო სამი გვარეობის შეიარაღებული ძალების — ქვეითთა, მფრინავთა და მეზღვაურთა საპატიო ყარაული. ლ. ი. ბრეჟნევმა და ჰაფეზ ასადმა ჩამოუარეს საბჭოთა მეომრების მწყობრს, შესრულდა სირიის არაბთა რესპუბლიკისა და სსრ კავშირის სახელმწიფო ჰიმნები. (საკდესი).

5 ოქტომბერს მოსკოვში ოფიციალურ მეგობრულ ვიზიტად ჩამოვიდა არაბთა სოციალისტური აღორძინების პარტიის გენერალური მდივანი, სირიის არაბთა რესპუბლიკის პრეზიდენტი ჰაფეზ ასადი.
სურათზე: აეროდრომზე დახვედრის დროს.

საკდეს-საქინფორმის ტელეფოტო.

სტუმრად მოსკოვში

სკკპ ცენტრალური კომიტეტის, სსრ კავშირის უმაღლესი საბჭოს პრეზიდიუმისა და სსრ კავშირის მინისტრთა საბჭოს მოწვევით 5 ოქტომბერს მოსკოვში ოფიციალურ მეგობრულ ვიზიტად ჩამოვიდა არაბთა სოციალისტური აღორძინების პარტიის გენერალური მდივანი, სირიის არაბთა რესპუბლიკის პრეზიდენტი ჰაფეზ ასადი.

სირიის არაბთა რესპუბლიკისა და სსრ კავშირის სახელმწიფო ალმებით მორთულ ვნუკოვოს აეროდრომზე თვითმფრინავის კიბესთან ჰაფეზ ასადს მიესალმნენ სკკპ ცენტრალური კომიტეტის გენერალური მდივანი, სსრ კავშირის უმაღლესი საბჭოს პრეზიდიუმის თავმჯდომარე ლ. ი. ბრეჟნევი, სკკპ ცენტრალური კომიტეტის პოლიტბიუროს წევრი, სსრ კავშირის მინისტრთა საბჭოს თავმჯდომარე ა. ნ. კოსიგინი, სკკპ ცენტრალური კომიტეტის პოლიტბიუროს წევრი, სსრ კავშირის საგარეო საქმეთა მინისტრი ა. ა. გრომიკო, სკკპ ცენტრალური კომიტეტის პოლიტბიუროს წევრი, სსრ კავშირის თავდაცვის მინისტრი, საბჭოთა კავშირის მარშალი დ. თ. უსტინოვი და სხვა ოფიციალური პირნი.

საფრენ მოედანზე ჩამწკრივებული იყო სამი გვარეობის შეიარაღებული ძალების — ქვეითთა, მფრინავთა და მეზღვაურთა საპატიო ყარაული. ლ. ი. ბრეჟნევმა და ჰაფეზ ასადმა ჩამოუარეს საბჭოთა მეომრების მწყობრს, შესრულდა სირიის არაბთა რესპუბლიკისა და სსრ კავშირის სახელმწიფო ჰიმნები. (საკდესი).

მოსკოვი. საბჭოთა კავშირ-სირიის მოლაპარაკება. **სურათზე:** მოლაპარაკების დროს.

საკდეს-საქინფორმის ტელეფოტო.

მეგობრულ ვითარებაში

სკკპ ცენტრალურმა კომიტეტმა, სსრ კავშირის უმაღლესი საბჭოს პრეზიდიუმმა და სსრ კავშირის მთავრობამ 5 ოქტომბერს კრემლის დიდ სასახლეში საღილი გაუმართეს არაბთა სოციალისტური აღორძინების პარტიის გენერალურ მდივანს, სირიის არაბთა რესპუბლიკის პრეზიდენტს ჰაფეზ ასადს.

ჰაფეზ ასადთან ერთად საღილად იყვნენ მისი თანმხლები სირიელი სახელმწიფო მოღვაწენი, აგრეთვე სირიის არაბთა რესპუბლიკის მოსკოველი ელჩი ჯაარ ალ-ჯაფარი.

საბჭოთა კავშირის მხრივ საღილად იყვნენ ამხანაგები ლ. ი. ბრეჟნევი, ა. ნ. კოსიგინი, ა. ა. გრომიკო, დ. თ. უსტინოვი, ბ. ნ. პონომარიოვი, სსრ კავშირის უმაღლესი საბჭოს პრეზიდიუმისა და სსრ კავშირის მინისტრთა საბჭოს თავმჯდომარეთა მოადგილეები, სსრ კავშირის უმაღლესი საბჭოს პალატების თავმჯდომარეები, სსრ კავშირის მინისტრები, სსრ კავშირის სახელმწიფო კომიტეტების თავმჯდომარეები, სხვა ოფიციალური პირნი.

სკკპ ცენტრალური კომიტეტის გენერალურმა მდივანმა, სსრ კავშირის უმაღლესი საბჭოს პრეზიდიუმის თავმჯდომარემ ლ. ი ბრეჟნევმა საღილზე სიტყვა წარმოთქვა.

ამხანაგ ლ. ი. ბრეჟნევის სიტყვა

ძვირფასო ამხანაგო ჰაფეზ ასად!

პატივცემულო სირიელო მეგობრებო!

ამხანაგებო!

ნება მიბოძეთ, გულითადად მივესალმო მოსკოვში ჩვენს მეგობარს, ძმაბული სამყაროს გამოჩენილ სახელმწიფო და პოლიტიკურ მოღვაწეს, არაბთა სოციალისტური აღორძინების პარტიის გენერალურ მდივანს, სირიის არაბთა რესპუბლიკის პრეზიდენტს ჰაფეზ ასადს.

ამჯერად თქვენ, ამხანაგო ასად, მოსკოველი მარტო სირიის არაბთა რესპუბლიკის ხელმძღვანელად როდი ჩამობრძანდით. თქვენ გამოიხიბართ აგრეთვე სიმტკიცისა და წინააღმდეგობის ეროვნული ფრონტის სხვა იმ მონაწილეთა სახელით, რომლებიც დამასკოს თითბირზე განიხილავდნენ ახლო აღმოსავლეთის სიტუაციის განვითარებაში დამდგარ ასეულსაგებ მომენტს.

შექმნილი ვითარების შესახებ აზრთა გაზიარება კი მართლაც აუცილებელია. იმპერიალისტებმა და მათმა ახლოაღმოსავლელმა დამქაშებმა დიპლომატიური აქციების მთელი სერია მოიმოქმედეს, რათა ახლო აღმოსავლეთში სამართლიანი ყოვლისმომცველი მოწესრიგების გვერდის ავლით, სეპარატული გარიგების გზით ჩიხიდან გამოიყვანათ ეგვიპტე-ისრაელის მოლაპარაკება.

ჩვენ არაერთგზის გვითქვამს და გვინდა კვლავ ცხადად ვთქვა — სეპარატული მოლაპარაკებისა და აგრესორისათვის დათმობის გზა მშვიდობას ვერ მოიტანს. იგი მხოლოდ კიდევ უფრო მეტ ამწვავებს ვითარებას ახლო აღმოსავლეთში. სანამ არაბეთ-ისრაელის კონფლიქტის წარმომშობი მიზეზები არ აღმოიფხვრება, სანამ ისრაელის აგრესიის შედეგები არ მოისპობა, სანამ ისრაელის აგრესიის შედეგ-

(დასასრული მე-2 გვ.).

მეგობრულ ვითარებაში

(დასასრული).

გები არ აღმოიფხვრება, ახლო აღმოსავლეთში საიმედო მშვიდობა ვერ დამყარდება.

სეპარატული გარიგების ორგანიზატორები ისე მოქმედებენ, თითქოს იგვიპტის გარდა, რომლის ხელმძღვანელობაც მორჩილად უკრავს კვერს ამერიკა-ისრაელის დიქტატს, ახლო აღმოსავლეთში სხვა არაბული ქვეყნები არ არსებობდნენ. მაგრამ არაბები სხვისი სათამაშო უტყვი პაკები კი არა, თვითანთი საკუთარი ბედის შემოქმედნი არიან. ოკუპანტებიც, მათ მაგივრად და მათი კანონიერი უფლება-ინტერესების საწინააღმდეგოდ ვერავინ ვერ უზრუნველყოფს კონფლიქტის საიმედო მოწესრიგებას ახლო აღმოსავლეთში.

შექმნილ ვითარებაში არ არსებობს იმაზე უფრო აქტუალური ამოცანა, ვიდრე ახლო აღმოსავლეთის საქმეებში კაპიტულანტური ანრიარაბული კურსისაგმი ამხედრებული მთელი ძალების შეკავშირება და გააქტიურება, რომლებიც ამისთვის იღვწიან, რომ ახლო აღმოსავლეთის ხალხებმა მშვიდობა და ხელანდური ღიღის რწმენა პოვონ. იმ ადამიანთა მკაფიოდ გამოხატულმა ნება-სურვილმა, ვისთვისაც ძალადობა-სურვილმა, ვისთვისაც ძალადობა სრულიად არაბთა ინტერესები, ახლო აღმოსავლეთის მტკიცე და სამართლიანი მშვიდობის საქმე, ერთ ულ ხალხთა ერთ-ერთ ულ ხალხთა ერთ-ერთ ულ ხალხთა ერთ-

ვისწავლოთ, რომ აღვზარდოთ

აკადემიკოსი ალექსანდრე ბიწაძე — ბავშვების ფსიქოლოგიური განვითარების ერთ-ერთი ფუძემდებელი

აკადემიკოსი ალექსანდრე ბიწაძე — ბავშვების ფსიქოლოგიური განვითარების ერთ-ერთი ფუძემდებელი

ავ

ᲐᲮᲐᲚᲒᲐᲖᲠᲓᲐ ᲛᲝᲭᲐᲓᲠᲐᲙᲘᲡ ᲞᲘᲠᲕᲔᲚᲘ ᲥᲐᲠᲗᲣᲚᲘ ᲥᲐᲠᲗᲣᲚᲘ ᲔᲑᲘ

მაია ჩიბურდანიძე — ჭადრაკის დედოფალი

ბიჭვინთაში დამთავრდა ქალთა შორის მსოფლიო პირველობის მატჩი; ანგარიშია 8,5:6,5 მაია ჩიბურდანიძის სასარგებლოდ

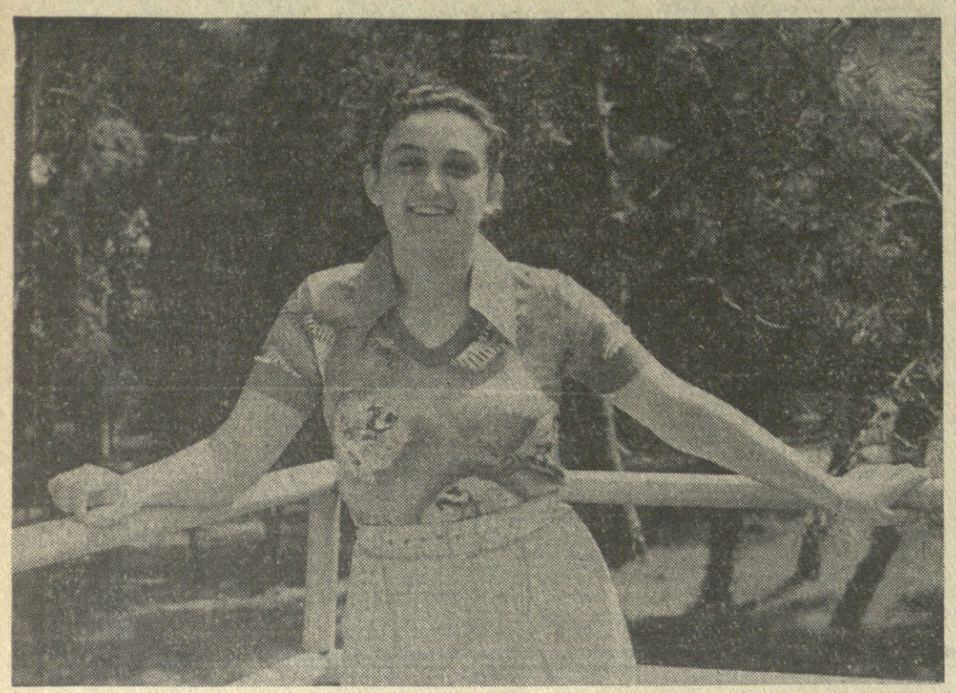

ასე წარიმართა

რიგით კვინტ პარტიებში თუთრებით მ. ჩიბურდანიძე თამაშობდა, წყვილ პარტიებში პირველ სვლას კი ნ. გაფრინდაშვილი აკეთებდა. ქვემოთ გთავაზობთ მატჩის მონაწილეთა მიერ პარტიებში მოპოვებულ შედეგებს:

მ. ჩიბურდანიძე — ნ. გაფრინდაშვილი

I — 0,5:0,5
II — 0,5:0,5
III — 0,5:0,5
IV — 1:0
V — 1:0
VI — 0,5:0,5
VII — 0:1
VIII — 0,5:0,5
IX — 1:0
X — 0,5:0,5
XI — 0:1
XII — 0,5:0,5
XIII — 1:0
XIV — 0,5:0,5
XV — 0,5:0,5

FIDE
GENS UNA SUMUS

გუშა ოლიმპიადის

1976 წელს თბილისში გამართულ საზონთაშორისო ტურნირში საპრიზო ადგილის დაკავებით მაია ჩიბურდანიძემ პრეტენდენტთა მეოთხედფინალურ მატჩში მონაწილეობის უფლება მოიპოვა.

პრეტენდენტთა მატჩებში კი იგი ასე თამაშობდა:

თბილისი. 1977 წ. მ. ჩიბურდანიძე — ნ. ალექსანდრია — 5,5:4,5.

ტალინი. 1977. მ. ჩიბურდანიძე — ე. ახმილოვსკაია — 6,5:5,5.

ბად-კისინგენი. 1978. მ. ჩიბურდანიძე — ა. კუშნირი — 7,5:6,5.

ᲩᲔᲛᲞᲘᲝᲜᲔᲑᲘ

- ვერა მენჩიკი — 1927-1944 წლები
- ლუდმილა რუდენკო — 1949-1953 წლები
- ელისაბედ გიკოვა — 1953-1956; 1958-1962 წლები
- ოლგა რუბცოვა — 1956-1958 წლები
- ნონა გაფრინდაშვილი — 1962-1978 წლები
- მაია ჩიბურდანიძე — 1978 წელი...

გვირგვინოსანი 17 წლისაა

გამარჯვების ყაიმი

ნონა გაფრინდაშვილი პირველი ულოცავს მსოფლიოს ახალ ჩემპიონს

გიორგი ნინა. გუშინ გაიმართა მ. ჩიბურდანიძისა და ნ. გაფრინდაშვილს ძორის მსოფლიო პირველობის მატჩის მე-15 პარტიის დამთავრეა. პარტია გადადებული იყო შემდეგ პოზიციაში:

თეთრები — მ. ჩიბურდანიძე: მფd2, ეb7, მe3, პa:c2, e4, f3, h4. შავები — ნ. გაფრინდაშვილი: მფf8, ეa5, კe8 პa:e8, e5, f6, g6, h5.

41. ეc7 (ჩაწერილი სვლა) ეa8 42. მc4 ეd8+ 43. მფe2 ეd4 44. მe3 ეd6 45. c4 ეd8 46. c5 ეd4 47. მفe1 ეd7 48. ე:d7 კ:d7 49. მc4 მفe7 50. მفf2 კe6 51. მd6 g5 52. მفg3 მفd7 53. მb7 კb3 54. hg- fg 55. ma5 კd1 56. mc4 მفe6 57. მفf2 მفf6 58. ma5 კa4 59. mc4 კb5 60. md6 ka6 61. me8 مفg6 62. md6 kd3 63. مفe3 kc2 64. mc4 مفf6 65. مفf2 ka4 66. mb6 kd1 67. md7+ مفe6 68. mb8 ka4 69. ma6 kb5 70. mb4 مفf6 71. مفg3 مفg6 72. mc2 h4+ 73. مفg2 g4 74. me3 gf+ 75. مف:f3 مفg5 76. md1 kc4 77. mf2 kf1 78. mh1 kh3 79. mf2 ke6 80. md3 kg4+ 81. مفf2 مفf6 82. mb4 kd7 83. مفf3 h3 84. مفg3 مفe7 85. md3 مفf6 86. mb4 مفf7 87. md3 مفe6 88. مف:h3 ke8 89. مفg3 kg6 90. مفf3 kh5+ 91. مفe3 kd1 92. mb4 ka4 93. md3 kb5 94. me1 ყაიმი და აქ, ნონა გაფრინდაშვილმა პირველმა მიუღოცა თავის ახალგაზრდა მეტოქეს მაია ჩიბურდანიძეს ქალთა შორის მსოფლიო ჩემპიონის სატიტო ტიტულის მოპოვება.

ამრიგად, მატჩი დამთავრდა ანგარიშით 8,5:6,5 მაია ჩიბურდანიძის სასარგებლოდ.

მატჩის საზეიმო დახურვა მოეწყობა შაბათს — 7 ოქტომბერს.

ა. გოკუჩავა.

ეს იყო 16 წლის წინათ. სპორტული სამყარო ერთბაშად ალაპარაკდა დიდი საჭადრაკო ტალანტის გამოჩენით. ქალთა შორის მსოფლიოს ჩემპიონობას მატჩში 22 წლის ქალიშვილმა ნონა გაფრინდაშვილმა გამანადგურებელი ანგარიშით — 9:2 დაამარცხა მაშინდელი ჩემპიონი ელისაბედ ბიკოვა და ჭადრაკის დედოფლის ტახტზე ავიდა.

სწორედ მაშინ, 1962 წელს დაედო საფუძველი ქართველ მოჭადრაკე ქალთა სკოლის უდიდეს ტრადიციებს, რომლებზეც არა მარტო ჩვენს რესპუბლიკასა და კავშირში, მთელ მსოფლიოში იზრდება მომავალი თაობა. ნონას დამსახურებაა ისიც, რომ ქალთა ჭადრაკი დღეს ესოდენ წარმომადგენლობითი და პოპულარული გახდა.

უფრო მეტიც — ნონა გაფრინდაშვილის წარმატებები წლების მანძილზე ახალ სტიმულს მატებს თვით ჩვენი რესპუბლიკის სპორტის სხვადასხვა სახეობის წარმომადგენლთა გამოსვლებსაც. მისი შეუპოვრობა, ბრძოლის უნი დიდი ხანია კარგ მაგალითად დამკვიდრდა ჩვენში. ნონა პირველი მოჭადრაკე ქალია, რომელმაც ვაუთა საჭადრაკო სკოლის ხიძლიერე მოსინჯა და მათთან პაექრობაში ღირსეულად დაიცვა ქალთა საჭადრაკო ავტორიტეტი. იგი პირველი ქალია, რომელმაც ვაუთა შორის დიდოსტატის სახელისათვის საჭირო პირველი ბალი მოიპოვა.

პირველი...

ქართულ სპორტში არავის არ დაუმკვიდრებია ეს სიტყვა ისე საფუძვლიანად, როგორც ნონამ.

— ამ გზას გაჰყვა მაია.

ეს იყო ამ ოთხი წლის წინათ. ბაფთებიან გოგონას დაბადების დღე მოულოცეს და მცირე ინტერვიუ სთხოვეს. გოგონა დაიბნა, ეშმაკურად დაიცხვინა და ჭადრაკის ფიგურების წვალებას მოჰყვა. ეს პირველი ინტერვიუ გახლდათ 13 წლის მაიას ცხოვრებაში, ჟურნალისტის პრაკტიკაში კი გამონაკლისი შემთხვევა. ბავშვებს ხომ იშვიათად ელაპარაკებიან სერიოზულად. ინტერვიუ, რა თქმა უნდა, შედგა... ოღონდ მაიას დედის დახმარებით.

კითხვაზე — თუ ვინ არის ჭადრაკში მისი კერპი, — მაიამ უყოყმანოდ უპასუხა: „ნონა გაფრინდაშვილი“.

სიტყვა პირველი დაენათლა მაია ჩიბურდანიძის ცხოვრებასაც. ის საჭადრაკო ისტორიის მანძილზე პირველად გახდა 13 წლის ასაკში საერთაშორისო ოსტატი, 16 წლისა — საბჭოთა კავშირის ჩემპიონი და საერთაშორისო დიდოსტატი, 17 წლისა — პრეტენდენტი და ახლა უკვე მსოფლიო ჩემპიონი.

ეს არის პირველი და უპრეცედენტო მოვლენა სპორტულ სამყაროში, „ქართული ფენომენი“ — ქალთა ჭადრაკის მანამდე უცნობი გამობრწყინება.

დღეს ქართულ საბჭოთა საჭადრაკო სკოლას დიდი ზეიმი აქვს: მას ორი მსოფლიო ჩემპიონი ჰყავს!

სურათებზე: მ. ჩიბურდანიძე დასვენების და თამაშის დროს.

ი. ბოსონგლიძისა და ა. კოტორაშვილის ფოტოები.

საშაქრეოს ენდშპილი

გასრულდა მატჩი მსოფლიოს
ორი ლეგენდაქალისა,
ჭადრაკის ორი დედოფლის,
ორი დის — მზის და მთვარისა!

დიდი ნონა და მაია
ჩვენს გარდა არ ჰყავთ არვისა,
აცვიათ უკვდავკაბები —
მჯობნი ბევრისა შარვლისა.

დღეს ერთადერთი ქალღმერთი
გადაგვიმრავლდა ორადა:
ნონა მაიად გვექცა და
მაია გაგვინონავდა!

მათი ქება და დიდება
არ შემიძლია, რომ არ ვთქვა,
მე სიკვდილამდე ვიქნები
მათთა მეფეთა მონადა.

ვით ორი ქალით — ქართველით —
ორი ქართველი ბიჭვინთაც
მსოფლიოს პირველობაზე
მალე გვენახოს ბიჭვინთა.

ზაურ გოლეკვაძე.

ᲐᲡᲔᲗᲘᲐ ᲐᲡᲙᲐᲠᲔᲖᲝᲒᲘᲡ ᲡᲢᲣᲛᲐᲠᲗᲐ ᲙᲠᲘ

ᲐᲚᲘᲐᲠᲔᲑᲐ

ი. ავერბახი, ხსრ კავშირის ხაჭადრაკო ფედერაციის თავმჯდომარის მოადგილე: „ეს იყო უაღრესად ღირსეული მეტოქეების შეხვედრა. დაძაბულობა უკანასკნელ მომენტამდე გაგრძელდა, ბოლო პარტიაში უპირატესობა მსოფლიო ჩემპიონს ჰქონდა, მაგრამ ჩიბურდანიძემ უაღრესად შეუპოვარი თამაშით მიაღწია მიზანს. გულოცავ მსოფლიოს ახალ ჩემპიონს“.

მ. ᲔᲛᲒᲘᲜᲡᲙᲘ, ოსტატი, ვარშავის ᲟᲣᲠᲜᲐᲚ „ᲨᲐᲮᲘᲡ“ პასუხისმგებელი მდივანი: „მე ასეთ საინტერესო მატჩს არასოდეს დავსწრებივარ. მის პირველ ნახევარში აშკარა იყო პრეტენდენტის უპირატესობა, რომელიც ორი ქულით დაწინაურდა. მატჩის მეორე ნახევარში ნონა გაფრინდაშვილი სრული ძალით ათამაშდა, მაგრამ მაინც ვერ შეძლო დაკარგულის ანაზღაურება“.

Ი. ᲖᲐᲠᲣᲑᲘᲜᲘ, საერთაშორისო არბიტრი: „მე მატჩის მეორე ნახევარს ვესწრებოდი. ნ. გაფრინდაშვილის ყველა, ექსტრა მატჩის მიმომხილველი ეიყავი, მაგრამ ასეთი ძლიერი მეტოქე მას ადრე არ შეხვედრია. პარტიების ხარისხი უაღრესად მაღალი. ორივე მეტოქემ ფრიად შინაარსიანი და შემართული თამაში გვიჩვენა. ახალგაზრდა დიდოსტატის ენერგიამ და მიზანსწრაფვამ ამჯერად გადასწონა“.

ᲒᲘᲝᲠᲒᲘ ᲜᲘᲙᲝᲚᲐᲫᲘᲡ ᲡᲐᲮᲔᲚᲝᲒᲘᲡ ᲞᲠᲔᲛᲘᲘᲡ ᲛᲘᲜᲘ᭢ᲔᲑᲐ

საქართველოს სსრ მეცნიერებათა აკადემიის პრეზიდიუმმა გიორგი ნიკოლაძის სახელობის პრემია მიანიჭა 1977 წელს გამოქვეყნებული ნაშრომის „ᲔᲥᲜᲘᲙᲣᲠᲘ ᲢᲔᲠᲛᲘᲜᲝᲚᲝᲒᲘᲘᲡ“ შემდგენელ-რედაქტორთა ჯგუფს — საქართველოს სსრ მეცნიერებათა აკადემიის წევრ-კორესპონდენტს ვუკოლ მიხეილის ძე ᲑᲔᲠᲘᲫᲔᲡ (სიკვდილის შემდეგ), საქართველოს სსრ მეცნიერებათა აკადემიის აკადემიკოსს რაფიელ რაფიელის ძე ᲚᲐᲒᲐᲚს, ტექნიკის მეცნიერებათა კანდიდატს არჩილ ივანეს ძე ᲔᲚᲘᲐᲨᲕᲘᲚᲘᲡ (სიკვდილის შემდეგ), საქართველოს სსრ მეცნიერებათა აკადემიის აკადემიკოსს ვახტანგ ვასილის ძე ᲛᲐᲮᲐᲚᲓᲘᲐᲜს, პროფესორ რუხუდან ნიკოლოზის ასულ ᲜᲘᲙᲝᲚᲐᲫᲔს, ფილოლოგიის მეცნიერებათა კანდიდატს როგნედა ბიძინას ასულ ᲚᲐᲛᲑᲐᲨᲘᲫᲔს და საქართველოს სსრ მეცნიერებათა აკადემიის აკადემიკოსს არჩილ ამბროსის ძე ᲫᲘᲫᲘᲒᲣᲠს.

(საქინფორმი).

„მთაწმინდა“ ᲝᲡᲚᲝᲨᲘ

ᲥᲐᲠᲗᲣᲚᲘ ᲐᲜᲡᲐᲛᲑᲚᲘᲡ ᲒᲐᲡᲢᲠᲝᲚᲔᲑᲘ ᲜᲝᲠᲕᲔ�გᲘᲐᲨᲘ

ოსლო, 5 ოქტომბერი. (საკდესის კორ.). „ᲝᲠᲬᲧᲘᲜᲯᲐᲚᲘ, ᲪᲘᲪᲚᲝᲕᲐᲜᲘ და დიდებული სახეობა, მომაჯადოებელი შეხვედრა აქამდე უცხობ კულტურასთან“ — ასე აფასებს გაზეთი „ოუგალანს ავისი“ ქართული ხალხური ანსამბლის „მთაწმინდის“ გამოსვლას. ანსამბლის მსახიობები — თბილისის სახელმწიფო უნივერსიტეტის სტუდენტები და მაესწავლებლები — მონაწილეობას იღებენ საბჭოთა კულტურის დღეებში, რომლებიც ნორვეგიაში მიმდინარეობს.

სკანდინავიის ამ ქვეყანაში ქართველმა თვითმოქმედმა მსახიობეთმა გამოსვლები დაიწყეს დიდი კონცერტით ნორვეგიის „ხავთობის დედაქალაქში“ — სტავანგერში. მათი შემოქმედების გაცხობის მსურველნი ისე მრავლად იყვნენ, რომ „ოუგალანს ტეატრეტის“ ადმინისტრაცია, სადაც კონცერტი გაიმართა, იძულებული გახდა დამატებითი შესასვლელი ბილეთები გაეყიდა.

ახალგაზრდა ქართველმა მოცეკვავეებმა, მომღერლებმა და მუსიკოსებმა, ხაზგასმით აღნიშნავს კონცერტის ანგარიშში ივანე გაზეთი, მოხიბლეს მაყურებელი.

შეკრებილნი ტაშის გრიალით ხვდებოდნენ ქართველი მსახიობების ყველა გამოსვლას, ხოლო ცეკვა „ᲑᲘᲯᲘᲑᲠᲘᲡ“ შემდეგ ისეთი ოვაცია გაიმართა, გეგონებოდათ, არ შეწყდებაო, ნათქვამია გაზეთის სტატიაში.

მაყურებელთა წინაშე ორი საათის განმავლობაში ერთმანეთს ცვლიდა ნაირფერი თვალწარმტაცი სურათები: სადღესასწაულო ცეკვას მოსდევდა ვირტუოზული დაკვრა ძველებურ ქართულ ეროვნულ მუსიკალურ საკრავებზე. „ოუგალანს ავისი“ აღნიშნავს მომღერალთა მაღალ ოსტატობას და წერს, რომ ყოველი მათგანი ღირსია ოპერის თეატრის სცენაზე გამოსვლისა. ნორვეგიელი მაყურებელი მოჯადოვა ცეცხლოვანმა ხანჯლებით ცეკვამ.

სტავანგერის გარდა „მთაწმინდის“ მსახიობები გამოვლენ აგრეთვე რუგალანის გუბერნიის სხვა ქალაქებსა და დასახლებულ პუნქტებში. ქართული ანსამბლის გასტროლები ნორვეგიის დედაქალაქში დამთავრდება.

ა. ᲑᲝᲬᲐᲠᲝᲕᲘ.

ᲡᲞᲝᲠᲢᲘ

ᲛᲐᲓᲠᲐᲙᲘ

ᲞᲐᲠᲢᲘᲐ ᲒᲐᲓᲐᲢᲐᲜᲘᲚᲘᲐ

ᲑᲐᲑᲘᲝᲜ. გუშინ უნდა გამართულიყო ა. კარპოვსა და Ა. ᲙᲐᲠᲠᲘᲜᲒᲢᲝᲜᲘᲡ შორის მსოფლიო პრეტენდენტობის მატჩის ოცდამეცხრე პარტია. იგი გადადანილია 7 ოქტომბრისათვის. ტაიმ-აუტი აიღო პრეტენდენტმა.

ᲥᲐᲚᲗᲐ ᲡᲐᲙᲐᲕᲨᲘᲠᲝ

ᲥᲐᲚᲐᲥᲘ ნიკოლაევში გრძელდება სსრ კავშირის 38-ე ჩემპიონატი მოჭადრაკე ქალთა შორის. მეოთხე ტურმი დამთავრდა მხოლოდ სამი პარტია. მოსკოველების ტატორენკოსა და სტეპრინის შეხვედრაში უაიმი აღინიშნა. ჩელიაბინსკელმა პეტკოვ დაამარცხა პოლარიევა (ლენინგრადის ოლქი), კიეველმა სეკორნოვამ — ლენინგოროდელი ირინა ლევიტინა. დასარჩენი ექვსი პარტია გადაიდო.

ᲛᲝᲙᲚᲔᲓ

ᲥᲐᲚᲝᲜᲘᲜᲒᲠᲐᲓᲘ. ქალაქ გეტისბერგში (აშშ) გამართული ძალოსანთა მსოფლიო ჩემპიონატის პირველ დღეს 52 კილოგრამამდე წონითს კატეგორიაში ყველას აჯობა ფოუხჩელმა კანიბეკ ოსმონალიევმა — 240 კგ.

ᲤᲔᲮᲑᲣᲠᲗᲘ. ვარშავაში გაიმართა პოლონეთისა და სსრ კავშირის ახალგაზრდული (21 წლამდე ასაკის) ნაკრები გუნდების შეხვედრა. გაიმარჯვეს ძასპინძლებმა ანგარიშით 2:1. საბჭოთა ფეხბურთელთაგან გოლი გაიტანა პონომარიოვმა.

ᲭᲘᲐᲗᲣᲠᲐ ᲛᲐᲡᲞᲘᲜᲫᲚᲝᲑᲚᲐ

ᲭᲘᲐᲗᲣᲠᲐᲨᲘ სამ დღეს მიმდინარეობდა კომკავშირის მე-60 წლისთავისადმი მიძღვნილი საქართველოს 1978 წლის ჩემპიონატი ᲭᲭᲗ მრავალჭიდში. ეს შეჯიბრება გაზეთი „კომსომოლსკაია პრავდის“ პრიზებით გათამაშების ერთ-ერთი ეტაპი იყო. მრავალჭიდელთა ასპარეზობაში მოხალისეობდა ოთხასზე მეტი სპორტსმენი. მათთვის ეს უკანასკნელი გამოცდა იყო საკავშირო ჩემპიონატისა წინ, რომელიც ერევანში გაიმართება ოქტომბრის ბოლოს.

ᲭᲘᲐᲗᲣᲠᲘᲡ სტარტებმა დაადასტურა რესპუბლიკის მოწინავე ძრავალჭიდელთა ოსტატობის ერთგვარი ზრდა. შეჯიბრებაზე ექვსმა სპორტის ოსტატობის კანდიდატის ნორმატივზე უკეთესი შედეგები აჩვენა, ხოლო ათმა — პირველთანრიგოსნისა.

მმთ მრავალჭიდმი რესპუბლიკის ჩემპიონების წოდება ძირითადად თბილისელებმა მოიპოვეს. მხოლოდ ერთი ჩემპიონია აქარიდან: მეორე საფეხურის მრავალჭიდელ ქალიშვილთა შორის გამარჯვებულია ლ. ბოლქვაძე.

გაიკანით ჩემპიონები: **პირველი საფეხური** — ი. კოსორუკოვა და პ. ფონჩუა; **მეორე საფეხური** — ლ. ბოლქვაძე და პ. სურმავა; **მესამე საფეხური** — ლ. სანჯატოვა და მ. გუბერიძე; **მეოთხე-პირველი საფეხური** — კ. გუნბა და ი. ეოლეოვი; **მეოთხე-მეორე საფეხური** — ვ. ანიკინა და ვ. სუხინენკო; **მეხუთე საფეხური** — ლ. ჯიბჯიბაშვილი და რ. გოზალოვი.

გუნდურ ჩათვლაში პირველობაც თბილისელებმა მოიპოვეს. მეორე ადგილზე გავიდნენ აქარის, ხოლო მესამეზე ქუთაისის სპორტსმენები.

ბ. ᲙᲝᲡᲢᲐᲕᲐ.

ᲤᲔᲮᲑᲣᲠᲗᲘ

ᲒᲐᲛᲐᲠᲯᲕᲔᲑᲐ ᲐᲜᲙᲐᲠᲐᲨᲘ

საბჭოთა ფეხბურთელებმა უნგრეთის ნაკრებთან ეროვნების ჩემპიონატის (ᲔᲥᲕᲘᲐᲜᲘ ᲯᲒᲣᲤᲘ) შესარჩევი მატჩის წინ (უნგრელებთან შეხვედრა 11 ოქტომბერს ბუდაპეშტში მოეწყობა) თურქეთის ეროვნულ გუნდთან საერთაშორისო ამხანაგური მატჩი გამართეს. ეს შეხვედრა დამთავრდა სსრ კავშირის ნაკრების გამარჯვებით — 2:0. ანგარიში გახსნა ვლადიმერ გუცაევმა, რომელმაც 37-ე წუთზე შესანიშნავი თავური დარტყმით აიღო მასპინძელთა კარი. 41-ე წუთზე კი ოლეგ ბლოხინმა მოატყუა მეკარე და ცარიელ კარში გაიტანა ბურთი.

ᲨᲔᲠᲩᲔᲕᲘᲗᲘ ᲛᲐᲢᲩᲔᲑᲘ

გაიმართა ფეხბურთში ევროპის ჩემპიონატის პროგრამით გათვალისწინებული შერჩევითი შეხვედრები ჯგუფებში. გთავაზობთ შედეგებს:

მესამე ᲯᲒᲣᲤᲘ. იუგოსლავია და ესპანეთის ნაკრები გუნდების შეხვედრაში, რომელიც ზაგრებში გაიმართა, გაიმარჯვეს ესპანელებმა — 2:1.

მეოთხე ᲯᲒᲣᲤᲘ. გერმანიის დემოკრატიული რესპუბლიკისა და ისლანდიის ფეხბურთელთა შეხვედრა გაიმართა ჰალეში (გდრ). გაიმარჯვეს მასპინძლებმა — 3:1.

მეხუთე ᲯᲒᲣᲤᲘ. სტოკჰოლმში შვეიცარის ნაკრებმა წაგო ჩეხოსლოვაკიის გუნდთან ანგარიშით 1:3.

„ᲡᲞᲐᲠᲢᲐᲙᲘ“ — ᲜᲐᲙᲠᲔᲑᲘ

მოსკოვში გაიმართა ადგილობრივი „სპარტაკისა“ და სსრ კავშირის მეორე ნაკრების შეხვედრა. გაიმარჯვა „სპარტაკმა“ ანგარიშით 2:0. გოლები გაიტანეს კალაშნიკოვმა და გლადილინმა. მეორე ხაკრებმა ასეთი შემადგენლობით ითამაშა: რომეხსკი („ჩერნომორეცი“), ლოზინსკი (კიევის „დინამო“), ბოკი (მოსკოვის „დინამო“, შეცვალა ტორპედოელმა ვასილიევმა), შეეცოი (ცსკა), რომანცევი („სპარტაკი“), ტარხანოვი (ცსკა), უსტინჩიკი („ჩერნომორეცი“, შეცვალა ლოკომოტიველმა პეტროკოვმა), გავრილოვი და შავლო (ორივე — „სპარტაკი“), რეხნაკი („ᲛᲐᲮᲢᲘᲝᲠᲝ“) და კოლესოვი (მოსკოვის „დინამო“).

„ᲒᲣᲠᲘᲐ“ ᲛᲔᲝᲠᲔᲐ

გაიმართა „ა“ კლასის მეორე ლიგის IV ზონის ფეხბურთელთა ასპარეზობის 38-ე ტურის მატჩები. საქართველოს გუნდების მონაწილეობით გამართული შეხვედრები ასე დამთავრდა: „გურია“ (ლანჩხუთი)-„ᲖᲔᲜᲘᲗᲘ“ (ოქემჩირი) — 1:1, „დინამო“ (ბათუმი)-„ᲖᲕᲐᲖᲓᲐ“ (ᲪᲐᲠᲪᲘ) — 2:2, „დინამო“ (სოხუმი)-„ᲣᲠᲘᲐ ᲚᲔᲩᲘ“ (ნიკინ ტაგილი) — 2:1, „დინამო“ (ზუგდიდი)-„ᲓᲠᲣᲪᲐ“ (ᲝᲠᲗᲝᲙᲐᲠᲝᲚᲐ) — 2:0, „ᲓᲘᲚᲐ“ (გორი)-„დინამო“ (ᲪᲘᲠᲪᲕᲘ) — 2:1, „ᲚᲝᲙᲝᲛᲝᲢᲘᲕᲘ“ (სამტრედია)-„ᲠᲣᲑᲘᲜᲘ“ (ᲧᲐᲮᲐᲜᲐ) — 2:1.

გათამაშებას 53 ქულით ლიდერობს პირმოს „ზვეზდა“. საქართველოს გუნდებიდან ნაუკეთესი შედეგი აქვს ლანჩხუთის „ᲒᲣᲠᲘᲐᲡ“, რომელიც 46 ქულით მეორე ადგილზეა.

ᲡᲐᲥᲐᲠᲗᲕᲔᲚᲝᲡ ᲡᲡᲠ ᲡᲝᲤᲚᲘᲡ ᲛᲔᲣᲠᲜᲔᲝᲑᲘᲡ ᲡᲐᲛᲘᲜᲘᲡᲢᲠᲝᲡᲐᲒᲐᲜ

საქართველოს სსრ სოფლის მეურნეობის სამინისტრო ღრმა მწუხარებით იუწყება, რომ გარდაიცვალა მახარაძის რაიონის ლაითურის ს. მ. კიროვის სახელობის ხაბჭოთა მეურნეობა-ტექნიკუმის მეჩაიე ნოვატორი, სოციალისტური შრომის გმირი

ᲚᲘᲓᲘᲐ ᲘᲕᲐᲜᲔᲡ ᲐᲡᲣᲚᲘ ᲙᲝᲚᲔᲜᲐᲜ

და სამძიმარს უცხადებს განსვენებულის ოჯახს.

რედაქტორი დ. მᲔᲓᲚᲘᲨᲕᲘᲚᲘ.

1966 წლის სახელმწიფო 3-პროცენტიანი შინაგანი მოგებიანი სესხი

ლენინგრადში 1978 წლის 30 სექტემბერს გამართული 98-ე მოგებათა ტირაჟის

ᲪᲮᲠᲘᲚᲘ

მოგება ხვდა სესხის სამოცდაჩვიდმეტივე თანრიგის სერიებისა და ობლიგაციების შემდეგ ნომრებს:

სერიის №№	ობლიგაციის №№	მოგების ოდენობა მანეთობით	სერიის №№	ობლიგაციის №№	მოგების ოდენობა მანეთობით	სერიის №№	ობლიგაციის №№	მოგების ოდენობა მანეთობით	სერიის №№	ობლიგაციის №№	მოგების ოდენობა მანეთობით
100178	17*)	500	104816	03*)	500	107542	31*)	500	109172	18*)	500
101787	23*)	500	105359	1—50	40	107872	48*)	500	110228	1—50	100
101982	07*)	500	106511	27*)	500	108292	08*)	500	111336	06*)	500
104811	13*)	500	107373	43*)	500	108324	23*)	500	111449	49*)	500
									111509	09*)	1000
									112262	29*)	500
									112415	44*)	500
									112473	08*)	500
									112874	29*)	500
									112877	49*)	500
									113192	27*)	500
									113608	29*)	500
									113635	42*)	500
									114519	29*)	1000
									114722	14*)	1000
									115019	1—50	40
									115529	1—50	40
									115672	1—50	40
									116324	09*)	500
									117171	21*)	500
									117176	1—50	40
									118110	11*)	500

118253	01*)	500	127179	46*)	1000	137705	25*)	5000	150580	23*)	500
118375	1—50	40	127208	39*)	500	137921	34*)	1000	151230	1—50	40
118386	38*)	500	127292	16*)	1000	137965	11*)	500	151274	45*)	500
118645	1—50	100	127823	23*)	500	138651	1—50	40	151657	1—50	100
118825	48*)	500	128058	1—50	40	139347	25*)	500	152947	25*)	500
119059	1—50	40	128325	47*)	500	139785	15*)	500	153202	1—50	100
119338	08*)	500	129359	21*)	500	139945	26*)	500	153220	24*)	500
119417	13*)	500	129853	26*)	500	140080	1—50	40	153622	34*)	500
119870	48*)	500	130142	1—50	40	140091	1—50	40	154758	08*)	500
120555	26*)	1000	130293	1—50	40	140344	50*)	500	155640	1—50	100
120891	05*)	500	130953	1—50	100	140724	44*)	2500	156613	40*)	500
121980	27*)	1000	131119	25*)	1000	141216	17*)	500	157190	24*)	500
122053	44*)	500	131573	1—50	40	142113	1—50	40	157443	1—50	100
122093	1—50	40	133798	1—50	40	142857	25*)	1000	157889	34*)	500
122883	40*)	2500	134079	01*)	1000	143484	30*)	500	157952	15*)	500
123796	1—50	40	134220	39*)	1000	144301	47*)	1000	158108	01*)	500
123866	23*)	500	134615	29*)	500	145500	12*)	1000	158132	49*)	500
124074	08*)	500	135541	1—50	40	146313	25*)	500	158787	43*)	500
125339	13*)	500	136327	45*)	500	147858	23*)	500	159287	34*)	500
126074	04*)	500	136459	31*)	500	149455	1—50	40	159391	06*)	500
126353	46*)	500	136794	07*)	1000	149561	02*)	500	159393	46*)	500
126932	14*)	500	137036	13*)	500	150437	13*)	500	159569	46*)	500

160891	1—50	40	171931	1—50	40	183062	22*)	500	191356	09*)	500
161176	14*)	500	172973	1—50	40	183081	43*)	500	191614	41*)	500
161285	02*)	500	173332	28*)	500	186978	45*)	500	192091	1—50	100
161403	1—50	40	173696	42*)	500	186993	25*)	2500	193376	11*)	500
161687	41*)	500	173879	1—50	100	188324	1—50	40	193844	1—50	40
162908	30*)	5000	174282	15*)	500	188457	15*)	500	194109	22*)	500
163668	1—50	100	175017	22*)	500	189643	32*)	2500	195306	1—50	100
164456	07*)	500	175173	1—50	40	189718	39*)	500	195541	1—50	40
164739	38*)	1000	176147	46*)	500	189760	09*)	500	196693	25*)	500
165051	09*)	500	177982	1—50	40	189790	23*)	500	197815	37*)	500
165771	03*)	500	179724	1—50	40	189981	1—50	100	198394	13*)	500
166195	02*)	500	180369	10*)	500	190241	29*)	500	198729	28*)	1000
167214	33*)	1000	180613	1—50	40	190376	19*)	500	198811	1—50	100
167431	02*)	1000	181851	33*)	500	190883	1—50	40	199983	22*)	500
167941	33*)	500	182459	1—50	40	191117	1—50	100			
168058	1—50	40									
168503	1—50	40									
168777	04*)	1000									
168779	17*)	500									
169108	1—50	100									
169805	48*)	2500									
171318	1—50	40									

*) ამ სერიის ობლიგაციების დანარჩენ 49 ნომერს ხვდა 40 მანეთი მოგება თითოეულს.

ცხრილში ნაჩვენებია ოცმანეთიანი ობლიგაციების მოგებანი.

ათმანეთიანი ობლიგაციებით გაიცემა მოგების ნახევარი. მოგების თანხაში შედის მოგებული ობლიგაციის ნომინალური ღირებულება.

ᲤᲣᲢᲑᲝᲚᲘ

6 ᲝᲥᲢᲝᲛᲑᲔᲠᲘ

ᲞᲘᲠᲕᲔᲚᲘ ᲞᲠᲝ�გᲠᲐᲛᲘᲗ

09.00 — „ვრემია“ — საინფორმაციო პროგრამა (მოსკოვიდან), 09.35 —