პროლეტარებო ყველა ქვეყნისა შეერთდით!

კომუნისტი

1920 • გაზეთი გამოდის 1920 წლის 3 ივნისიდან • 1978

საქართველოს კომუნისტური პარტიის ცენტრალური კომიტეტის, საქართველოს სსრ უმაღლესი საბჭოს და საქართველოს სსრ მინისტრთა საბჭოს ორგანო

КОМУНИСТИ — ОРГАН ЦК КП ГРУЗИИ, ВЕРХОВНОГО СОВЕТА ГРУЗИНСКОЙ ССР И СОВЕТА МИНИСТРОВ ГРУЗИНСКОЙ ССР

ოთხშაბათი 18 ოქტომბერი 1978 წ. № 245 (17289) ფასი 2 კაპ.

512.000 ტონა ყურძნისათვის!

ოქტომბერი 78

ჩქარა, მევენახეებო!

„სამტრესტის“ ცნობებით 17 ოქტომბრისათვის (ტონობით)

რაიონები	1978 წლის ზღვარ	16 ოქტომ-ბრის მიღ-ება	სულ მიღ-ებული
გურჯაანის	88000	139	113395
თელავის	61200	601	71749
ყვარლის	38000	1001	48259
სიღნაღის	34000	669	42846
ახმეტის	30400	980	36919
წითელწყაროს	25100	39	25385
საგარეჯოს	24100	3830	21857
მარნეულის	19000	5	19140
გოლნისის	11480	151	13679
გარდაბნის	10500	417	7379
ლაგოდეხის	8500	348	11223
მცხეთის	9050	769	6035
ხაშურის	5500	379	4242
თეთრი წყაროს	2100	323	2153
ზესტაფონის	25000	500	1298
თერჯოლის	21000	507	2061
საჩხერის	5800	153	1691
მაიაკოვსკის	16000	546	1744
ვანის	15650	826	2628
ამბროლაურის	3300	268	1243

- *16 ოქტომბერს მოიკრიფა 10.431 ტონა ყურძენი.*
- *სულ რესპუბლიკის მაქრნებმა მიიღეს 440.596 ტონა ყურძენი.*
- ეს გასული წლის ამ დღის მაჩვენებელს 120.333 ტონით აღემატება.

პატრიოტული აღზრდა

ხვადასხვა თაობის, უფროსი კლასიხა და სოციალური ჯგუფის საბჭოთა ადამიანებისათვის დამახასიათებელია ერთი საერთო გრძნობა. იგი სულიერად ანათესავებს საბჭოთა ხელისუფლებისათვის მებრძოლებს, დიდი სამამულო ომის ჯარისკაცებსა და კოსმოსის შტურმის ახლანდელ გმირებს, პირველი კომუნისტური შაბათობების მონაწილეებსა და მეათე ხუთწლედის მოწინავეებს. ფიზიკური და გონებრივი შრომის მუშაკებს. ეს არის სოციალისტური სამშობლოს ხიყვარულის ღრმა და ძლიერი გრძნობა.

მის დიდ ბედთან, მონაპოვრებთან და წარმატებებთან განუყოფელად არის დაკავშირებული საბჭოთა ადამიანის პირადი ბედი და ბედნიერება. რაც უფრო მდიდარი, ძლიერი ჩვენი ქვეყანა, მით უფრო უკეთესი და ლამაზი მილიონობით მშრომელის ცხოვრება. ეს არის დიდი სამშობლოსადმი მათი უსაზღვრო ერთგულების დიდმნიშვნელოვანი წყარო.

მშრომელთა-პატრიოტთა და ინტერნაციონალისტთა მაღალი ორგანიზებულობის, იდეურობისა და შეგნებულობის საზოგადოება — ასე განსაზღვრავს სსრ კავშირის კონსტიტუცია განვითარებული სოციალიზმის ერთ-ერთ საგულისხმო თვისებურებას. სოციალისტური პატრიოტიზმი წარმოშვა თვით ჩვენმა საზოგადოებრივმა წყობილებამ, ცხოვრების მთელმა წესმა. ამავე დროს ეს შესანიშნავი მორალურ-პოლიტიკური თვისება საბჭოთა შრომელების დღეიადაგ უვითარდებათ პარტიისა და სახელმწიფოს მიზანდასახული მეცადინეობის მეოხებით. ამ გრძნობის ჩანერგვა ბავშვობიდანვე იწყება. იგი ვითარდება სწავლის პროცესში და ახალ. უმაღლეს საფეხურზე ადის ერთსულოვანი შემოქმედებითი შრომის ატმოსფეროში.

პარტიული ორგანიზაციები ბევრ ძალ-ღონეს ახმარდნენ და ახმარენ პატრიოტული აღზრდის საქმეს. მშრომელთა შეგნებაში, უწინარეს ყოვლისა ახალგაზრდა თაობის შეგნებაში საბჭოთა პატრიოტიზმისა და სოციალისტური ინტერნაციონალიზმის. საბჭოეთისათვის, ჩვენი სამშობლოსათვის ხიამაყის, სოციალიზმის მონაპოვრების დაცვისათვის მზადყოფნის გრძნობის ჩანერგვა. როგორც ეს სკკპ XXV ყრილობაზე აღინიშნა, იყო და არის პარტიის ერთ-ერთი უმნიშვნელოვანესი ამოცანა. ყრილობის მითითება კიდევ უფრო განვითარდა და დაკონკრეტდა უკანასკნელი წლების მანძილზე მიღებულ სკკპ ცენტრალური კომიტეტის დადგენილებებში, დიდი ოქტომბრის მე-60 წლისთავისა და სსრ კავშირის ახალი კონსტიტუციისადმი მიძღვნილ დოკუმენტებში.

საბჭოთა ხალხის ფიგანტური აღშენებლობითი საქმიანობის თითოეული დღე უმდიდრეს მასალას გვაძლევს მასებში მაღალი პატრიოტული სულისკვეთების განვითარებისა და განმტკიცებისათვის. შრომითი მიღწევები, რომლებიც სამშობლოს ძალიხა და დიდებას, მის წარმატებებს საერთაშორისო ასპარეზზე მშვიდობისა და სოციალური პროგრესისათვის ბრძოლაში ამრავლებენ. კანონიერ სიამაყის გრძნობით ავსებს მილიონობით გულს, ამ მიღწევების პროპაგანდას სამართლიანად უკავია ცენტრალური ადგილი მოსკოვის, ლენინგრადის, კიევის, მინსკის, ბაქოსა და ბევრი სხვა ქალაქის პარტიულ ორგანიზაციათა თეორიულ-აღმზრდელობითს მუშაობაში. მათი გამოცდილება მოწმობს, რომ ასეთი პროპაგანდა გულისხმობს პოლიტიკური ზემოქმედების ყველა ფორმისა და საშუალების, მათ შორის ლექტორებისა და მომხსენებლების, აგიტატორებისა და პოლიტინფორმატორების ცოცხალი სიტყვის უნარიან გამოყენებას. ბასაგენ, მკაფიო თვალსაზრისი აგიტაციასთან შეხამებით. საჭიროა მშრომელთა წინაშე უფრო სრულად გავაშუქოთ ჩვენი მიღწევების ხერხი, ქვეყნის სოციალურ-ეკონომიკური და სულიერი პროგრესი, სოციალიზმის ხაერხები ძალა და უპირატესობანი.

ამასთან აღმზრდელობითს პრაქტიკაში დიდი მნიშვნელობა აქვს ამ სახელოვანი ისტორიული გზის შესწავლას, რომელიც საბჭოთა ხამშობლომ განვლო. მისი გმირული წარსულის ფურცლების პატივისცემა ყოველი ნამდვილი პატრიოტის განუყოფელი თვისებაა. ამ შთამბეჭდავი ფურცლებიდან ბევრი ნათლად არის აღბეჭდილი ჩვენს მდიდარ მემუარულ ლიტერატურაში, რომელშიც ძვირფასი წვლილი შეიტანა სკკპ ცენტრალური კომიტეტის გენერალური მდივნის, სსრ კავშირის უმაღლესი საბჭოს პრეზიდიუმის თავმჯდომარის ამხანაგ ლ. ი. ბრეჟნევის მოგონებებმა „მცირე მიწამ“ და „აღორძინებამ“. ამ წიგნების შესწავლა ხელს უწყობს ბრძოლასა და შრომაში საბჭოთა ხალხის მახობრივი გმირობის ხაფუძვლებს უფრო ღრმა გაგებას.

განსაკუთრებულ ზრუნვას მოითხოვს ჩვენი ახალგაზრდა თაობის ხაუკეთესო პატრიოტული ტრადიციებით აღზრდა. ახეთი აღზრდის ერთ-ერთი ახალი ფორმაა ბერიოკულ-პატრიოტული კითხვები, რომლებიც კომკავშირულ ორგანიზაციებში ეწყობა სრულიადაა ხაკავშირო ალკკ XVIII ყრილობის გადაწყვეტილებით. გმირული ტრადიციების პროპაგანდას, თაობათა მემკვიდრეობითობის განმტკიცებას დიდად უწყობს ხელს კომკავშირელთა და ახალგაზრდობის ხაკავშირო ლაშქრობა საბჭოთა ხალხის რევოლუციური, საბრძოლო და შრომითი დიდების ადგილებში, რომელიც გრძელდება. ლაშქრობაში მონაწილეობდი მილიონობით ქალიშვილი და ჭაბუკი, რომლებმაც დადგეს 65 ათასი ძეგლი, ობელისკი, მემორიალური ნიშანი. პაჭტიული და კომკავშირული ორგანიზაციები მუდმივ ყურადღებას უნდა უთმობდნენ სამხედრო-პატრიოტულ მუშაობას, არმიაში სამსახურისათვის ახალგაზრდობის მომზადებაში.

როცა აყალიბებს საბჭოთა ადამიანის ხულიერ სახეს, პარტია მას უვითარებს მგზნებარე პატრიოტიხა და მედგარი, მტკიცე ინტერნაციონალიხტის თვისებებს. ხიყვარულს შშობლიური მხარისადმი, შშობლიური რესპუბლიკისადმი ყველა ეროვნების შშრომელები უხამებენ შვილურ ერთგულებას ჩვენი საერთო სამშობლოსადმი — საბჭოთა კავშირისადმი. გაეშუქა რა სოციალისტური პატრიოტიზმის არსი, ამხანაგმა ლ. ი. ბრეჟნევმა აღნიშნა: „ალბათ, არ არის ადამიანი, რომელსაც ძველ-რბილში არ ჰქონდეს გამჯდარი სიყვარული მამა-პაპათა მიწისადმი, შშობლიური კულტურისადმი, თავისი ენისადმი, თავისი ტრადიციებისა და ზნე-ჩვეულებებისადმი. მაგრამ სოციალიხტურ საზოგადოებაში ეს გრძნობა — პატრიოტიზმის გრძნობა სულდება ეროვნული „ეგოვნილების ფარალებს, ივსება ახალი შინაარსით. ყველა ჩვენგანი, რომელ რესპუბლიკაშიც უნდა ვცხოვრობდეთ, ხაბჭოთა პატრიოტები, ერთი სოციალიხტური სამშობლოს შვილები ვართ.

სსრ კავშირის ხალხთა ერთიანობისა და ძმური მეგობრობის შემდგომ განმტკიცებასთან ერთად სულ უფრო ძლიერდება თავისი შინაარსით უდიდესი, უმდიდრესი გრძნობა — საბჭოთა ადამიანის საერთო-ეროვნული ხიამაყე. ყოველნაირად ვავითარებდეთ ამ გრძნობას — ეს ნიშნავს კიდევ უფრო ავამაღლოთ ახალი ხაზოგადოების შშენებლებისათვის დამახასიათებელი ინტერნაციონალიზმის სულისკვეთება.

ჩვენი ხალხის პატრიოტული თვითშეგნების ხაფუძველია მისი ბოლიტიკური სიმწიფე, კომუნისტური რწმენა. რაც უფრო ღრმაა ისინი, მით უფრო ნათლად ვლინდება ხოციალიხტური სამშობლოხალმი საბჭოთა ადამიანების ერთგულება, მზადყოფნა და უნარი უანგარიდ ემსახურონ მას. თავდადებული შრომა შშობლიური ქვეყნის კეთილდღეობისა და აყვავებისათვის, კომუნიზმის გამარჯვებისათვის ხალხის მახების პატრიოტიზმის, შეგნების, შემოქმედებითი ენთუზიაზმის ყველაზე შესანიშნავი გამოვლინებაა, რომლებსაც ლენინური პარტია ხელმძღვანელობს და შთააგონებს.

კომუნიზმის აშენებელი მოძმე ხალხების ყველა ენაზე შთამბეჭდავად გაისმის ხკკპ ცენტრალური კომიტეტის ხოკტომბრო მოწოდება.

— ბაშმარჯოს ჩვენს ლიად სამშობლოს — საბჭოთა სოციალისტური რესპუბლიკების კავშირს!

ПРАВДА 17 ოქტომბერი

ოქტომბრის დღესასწაულს — ჩვენი შრომითი საჩუქრები

საქართველოს მრეწველობის მუშაკებმა იკისრეს:

- *რეკონსტრუქციის მოცულობისა და მეტ წილ უმნიშვნელოვანეს სახეობათა პროდუქციის წარმოების ხუთწლედის სამი წლის გეგმა შეასრულონ 12 დეკემბრისათვის.*
- 1978 წელს წარმოება გაზარდონ 7,1 პროცენტით.
- **სამშობლო მიიღებს:**

160 — მილიონი მანეთის პროდუქციას გეგმის გადამეტებით!

ვის რა წვლილი შეაქვს ამ საპატიო ვალდებულებების შესრულებაში?

ჩხოროწყუელთა ნობათი

წელს ჩხოროწყუს რაიონს გეგმა-ვალდებულებით სახელმწიფოსათვის უნდა მიეყიდა 2980 ტონა თესლოვანი ხილი. ვადამდე, 10 ოქტომბრისათვის სახელმწიფოს მიეყიდა სამი ათას ტონაზე მეტი თესლოვანი ხილი.

ყველაზე კარგად იმუშავეს ლესიჭინის, დაბა ჩხოროწყუს, ნაფეჩხოვის მშრომელებმა.

ჩხოროწყუელმა მეხილეებმა გადაწყვიტეს ვალდებულების გადამეტებით კიდევ მოკრიფონ და სახელმწიფოს მიჰყიდონ 200 ტონაზე მეტი თესლოვანი ხილი. ეს „კომუნისტის“ რედაქციის აღნობა საქართველოს კომპარტიის ჩხოროწყუს რაიკომის პირველმა მდივანმა კ. ქაჯაიამ.

შრომითი წარმატებებისათვის სსრ კავშირის სახალხო მეურნეობის მიღწევათა გამოფენის მთავარმა კომიტეტმა ხელვაჩაურის რაიონის სოფელ მეჯინისწყლის კოლმეურნეობა მეორე ხარისხის დიპლომითა და ავტომანქანით დაჯილდოვა.

დიპლომითა და ფასიანი საჩუქრით დაჯილდოვდა ბგრეთვე კოლმეურნეობის მეორე ბრიგადა, რომელსაც გურამ დიასამიძე ხელმძღვანელობს.

ამჟამად კოლმეურნეობა ციტრუსის მოსავლის აღებისათვის ემზადებიან. გადაწყვეტილია დამზადდეს 700 ტონა ნაყოფი. ეს 140 ტონით მეტია ნაკისრ ვალდებულებაზე.

სურათზე: ნათელა ცინცაძე, ნოდარ ბერიძე და ბრიგადირი გურამ დიასამიძე (ცენტრში) ციტრუსოვანთა პლანტაციაში.

ნ. ანასტასიევის ფოტო (საქინფორმის ფოტოქრონიკა).

დღეს ენგურჰესის მშენებლობაზე

მალე ამუშავდება პირველი აგრეგატი!

ᲓᲘᲓᲘ ᲝᲥᲢᲝᲛᲑᲠᲘᲡ 61-Ე ᲬᲚᲘᲡᲗᲐᲕᲐᲛᲓᲔ ᲓᲐᲠᲩᲔᲜᲘᲚᲘ ᲧᲝᲕᲔᲚᲘ ᲓᲦᲔ ᲓᲐᲛᲐᲪᲕᲔᲚᲣᲚᲐᲓ ᲒᲐᲛᲝᲪᲮᲐᲓᲓᲐ ᲔᲜᲒᲣᲠᲰᲔᲡᲘᲡ ᲫᲐᲚᲝᲜᲘᲡ ᲛᲨᲔᲜᲔᲑᲚᲝᲑᲐᲖᲔ

ᲛᲝᲐᲮᲚᲝᲔᲑᲣᲚᲘ საოველთაო-სახალხო დღესასწაულთან აკავშირებს მშენებლების და ტექნიკურ-ტექნიკოსების ინიციატორობა, რომ ამ დღეს უნდა ამუშავდეს № 1 აგრეგატი. ახლა გენერატორის დარბაზში ყველაფერი მზად არის: დროულად ამოქმედებისათვის. უზარმაზარი აგრეგატების გარშემო სამუშაო მოედნებზე ხელსტაფ სრულდება ასამუშავებელ-გასამართი და საკონტროლო-საკონტროლო ოპერაციები. რაც ეს ჩამორჩენასა ან ამუშავების წინა პერიოდის რიტმის დარღვევაზე ლაპარაკიც ზედმეტია. უბნების კოლექტივების, ბრიგადებისა და ცალკეული მემონტაჟეებისა და მებეტონეების სოციალისტური შეჯიბრების შედეგებს ყოველი ცალის შემდეგ ავალებენ.

ჯერ კიდევ გუშინ შრომის მეტოქეობაში აქ პირველობდნენ ვიტერო სამოილოვის მემონტაჟეთა და როლანდ ომანიძის მებეტონეთა ბრიგადები, დღეს კი წინარიან ლევ ტუგოვის ბრიგადის მეტალურგებინეები და ეფაჯა ამბასაძის ბრიგადის მებეტონეები. სეკტემბრის დამთავრს ორიოდე გამარჯვებულმა ბრიგადამ ხუთწლედის დამკვრელური წლის დამამთავრებელი კვარტალის შეხვედრი გეგმები შეასრულეს. მათ გამოიხმეს სამუშაო დროის უფრო ეფექტიანი გამოყენების შინაგანი რეზერვები და წინადადება წამოაყენეს შესწორებანი შეეტანათ ამოქმედების გრაფიკში, ამ წამოწყებამ მხარი დაუჭირა ყველა ბრიგადამ, რომლებიც ისწრაფვიან მიაღწიონ ასამოქმედებელი აგრეგატების თითოეულ ტექნოლოგიურ ოპერაციაზე შრომის უმაღლესი ნაყოფიერებისათვის შეჯიბრების ინიციატორთა დონეს. ბრიგადების შეხვედრ გეგმებში მთავარი ყურადღება ეთმობა ხარისხიერ მაჩვენებლებს. ეს ნიშნავს, რომ გამორიცხულია ყოველგვარი წყნარ შუშობაში, და მაშასადამე მისი ამოქმედების დროისა და სახსრების დანახარჯებიც.

ყოველივე ეს ენგურჰესის ჭალური კვანძის № 5 სამშენებლო სამმართველოს კოლექტივს შესაძლებლობას მისცემს დაამკვიდროს მიღწეული წარმატებანი.

მარტო მესაძე ტარტალიშვ ხომ აქ 429 ათასი მანეთის, ხოლო წლის დაბოლოდან — 965 ათასი მანეთის სამშენებლო-სამონტაჟო სამუშაოები შესრულება. შესრულებული სამუშაოთა 50 პროცენტზე მეტი „სპეციალურომონტაჟის“ პიროლიტური უბნის მემონტაჟეთა წილად მოდის. (საქინფორმი).

საქართველოს კომპარტიის ცენტრალურ კომიტეტში

მართლწესრიგი: პრობლემები, ამოცანები, პრაქტიკა

საქართველოს კომპარტიის ცენტრალურ კომიტეტში გაიმართა თათბირი, რომელმაც განიხილა დამნაშავეობის წინააღმდეგ ბრძოლაში საქმის ვითარება და გამაფრთხილებელ-პროფილაქტიკური მუშაობის შემდგომი გაუმჯობესების, სოციალისტური დისციპლინის, კანონიერებისა და მართლწესრიგის ყოველმხრივი განმტკიცების ამოცანები.

თათბირის მუშაობაში მონაწილეობდნენ ამხანაგები ა. ნ. ინაური, თ. ნ. მენთეშაშვილი, ე. ა. შევარდნაძე, თ. ი. მოხაშვილი, ე. კ. შარტავა, ო. ე. ჩერქეზია, ს. ე. ხაბეიშვილი, საქართველოს კომპარტიის ცენტრალური კომიტეტის განყოფილებათა გამგეები, პარტიის ხალაქო, საქალაქო, რაიონული კომიტეტების პირველი მდივნები, რესპუბლიკის სამინისტროებისა და უწყებების ხელმძღვანელები, ადმინისტრაციული ორგანოების მუშაკები.

მოხსენება გააკეთა საქართველოს კომპარტიის ცენტრალური კომიტეტის ადმინისტრაციული ორგანოების განყოფილების გამგემ ვ. ა. გვეტაძემ.

თათბირის შედეგები შეაჯამა საქართველოს კომპარტიის ცენტრალური კომიტეტის პირველმა მდივანმა ე. ა. შევარდნაძემ.

თათბირის მონაწილეებმა ღრმად გააანალიზეს სამართალდარღვევებისა და დამნაშავეობის წინააღმდეგ ბრძოლაში, საზოგადოებრივი წესრიგის დაცვისათვის მუშაობაში არსებულ სერიოზულ ნაკლოვანებათა მიზეზები. როგორც აღინიშნა, ეს ნაკლოვანებანი და ხარვეზები იმის შედეგია, რომ მთელი რიგი პარტიული კომიტეტები არაკომპეტენტურად, ზერელედ ეკიდებიან დამნაშავეობისა და სამართალდარღვევების წინააღმდეგ ბრძოლისათვის მუშაობის ორგანიზაციას. ზოგიერთი პარტიული კომიტეტი ამ პრობლემებს შემთხვევიდან შემთხვევამდე იხილავს, ყოველთვის არა აქვს თვალთახედვა არეში სოციალისტური მართლწესრიგის უზრუნველყოფასთან დაკავშირებული მუშაობის ყველა მხარე, სათანადო ყურადღებას არ უთმობს ადმინისტრაციული ორგანოების მუშაობისაში ყოველდღიურ პარტიულ ხელმძღვანელობას.

სერიოზული საყვედური გამოითქვა კომკავშირული ორგანიზაციების მიმართ, აღინიშნა, რომ ისინი უნდა იბრძოდნენ გზას აცდენილი თითოეული მოზარდის, თითოეულ ახალგაზრდის ბედისათვის. ამავე დროს კომკავშირული ორგანიზაციები ხშირად არ ინტერესდებიან იმ ახალგაზრდების ბედით, რომლებიც ჩაბმული არ არიან საზოგადოებრივად სასარგებლო შრომაში, არ ეწევიან აქტიურ მეტოქეობისა და ლოთობის წინააღმდეგ.

თათბირზე განსაკუთრებით მწვავედ გააკრიტიკეს სამინისტროები, უწყებები და ორგანიზაციები, რომლებმაც მნიშვნელოვანი წვლილი ვერ შეიტანეს არაკანონიერ ქმედებათა შორის სამართალდარღვევების წინააღმდეგ ბრძოლაში, სკოლებში, ტექნიკუმებში, პროფესიულ-ტექნიკურ სასწავლებლებში, უმაღლეს სასწავლებლებში ადგილის მიხედვით პროფილაქტიკური მუშაობის ძირფესვიან გაუმჯობესებაში და სხვ.

თათბირზე აღინიშნა, რომ მოქმედების წესრიგის დამყარებისა ბრძოლის გაძლიერების ერთთვიურის დროს მოპოვებული დადებითი შედეგების მიუხედავად, ეს მუშაობა ვერ ჩაითვლება დროებით ღონისძიებად. საზოგადოებრივად სასარგებლო შრომით დაუსაქმებელ პირთა გამოვლენისა და შრომითი მოწყობისათვის მუშაობის ფორმები და მეთოდები ლენინიზმის უნდა იხელმძღვანელონ.

ᲮᲐᲮᲐᲚᲗᲐ ᲓᲔᲞᲣᲢᲐᲢᲗᲐ ᲡᲐᲥᲛᲔᲑᲘ ᲛᲝᲒᲕᲚᲔᲜᲘ ᲐᲠᲘᲐᲜ ᲡᲘᲡᲢᲔᲛᲐᲢᲣᲠᲐᲓ ᲛᲣᲨᲐᲝᲑᲔᲑᲘᲡ ᲓᲐ ᲞᲠᲝᲤᲘᲚᲐᲥᲢᲘᲙᲣᲠᲘ ᲞᲠᲝᲑᲚᲔᲛᲔᲑᲘ ᲓᲐᲛᲝᲙᲘᲓᲔᲑᲣᲚᲘᲐ ᲓᲐ ᲐᲠᲘᲡ ᲐᲛᲝᲪᲐᲜᲔᲑᲘ ᲐᲮᲐᲚᲒᲐᲖᲠᲓᲘᲡ ᲛᲘᲛᲐᲠᲗᲐᲛᲘ.

ᲒᲐᲛᲐᲤᲠᲗᲮᲘᲚᲔᲑᲔᲚ-ᲞᲠᲝᲤᲘᲚᲐᲥᲢᲘᲙᲣᲠᲘ ᲛᲣᲨᲐᲝᲑᲐᲡᲐᲛᲓᲔ ᲑᲔᲕᲠᲘ ᲠᲐᲛᲔ ᲐᲠᲘᲐᲜ ᲒᲐᲐᲙᲔᲗᲔᲡᲘ ᲛᲘᲙᲠᲝᲠᲐᲝᲜᲔᲑᲘᲡ ᲓᲐᲛᲝᲙᲘᲓᲔᲑᲣᲚᲔᲑᲘᲡ ᲓᲐᲛᲐᲪᲕᲔᲚᲘ ᲞᲣᲜᲥᲢᲔᲑᲘ. ᲨᲔᲣᲞᲐᲠᲔᲑᲚᲘᲐ ᲓᲐ ᲐᲠᲘᲡ ᲡᲐᲭᲘᲠᲝ ᲨᲔᲛᲣᲨᲐᲕᲔᲑᲘᲡ ᲓᲐ ᲒᲐᲜᲐᲮᲚᲔᲑᲘᲡ ᲞᲠᲝᲑᲚᲔᲛᲔᲑᲘ. ᲛᲐᲗ ᲨᲝᲠᲘᲡ ᲒᲐᲛᲝᲩᲜᲓᲐ ᲛᲘᲜᲘᲡᲢᲠᲗᲐ ᲙᲝᲚᲔᲒᲘᲣᲛᲘᲡ ᲓᲐ ᲡᲐᲛᲣᲨᲐᲝ ᲯᲒᲣᲤᲔᲑᲘᲡ ᲛᲘᲜᲘᲡᲢᲠᲗᲐ ᲙᲝᲚᲔᲒᲘᲣᲛᲘᲡ ᲓᲐ ᲡᲐᲛᲣᲨᲐᲝ ᲯᲒᲣᲤᲔᲑᲘᲡ ᲛᲘᲜᲘᲡᲢᲠᲗᲐ ᲙᲝᲚᲔᲒᲘᲣᲛᲘᲡ ᲛᲘᲛᲐᲠᲗ 1978 ᲬᲚᲘᲡ ᲞᲘᲠᲕᲔᲚᲘ ᲜᲐᲮᲕᲐᲠᲘᲡ ᲛᲣᲨᲐᲝᲑᲘᲡ ᲨᲔᲯᲐᲛᲔᲑᲘᲡ ᲓᲠᲝᲡ.

ᲗᲐᲗᲑᲝᲠᲘᲡ ᲛᲝᲜᲐ�წᲘᲚᲔᲝᲑᲐ ᲧᲣᲠᲐᲦᲚᲔᲑᲘᲡ ᲪᲔᲜᲢᲠᲘᲡ ᲝᲠᲒᲐᲜᲝᲔᲑᲘᲡ ᲛᲣᲨᲐᲝᲑᲘᲡ ᲓᲐᲛᲐᲪᲕᲔᲚᲣᲚᲘ ᲞᲘᲠᲕᲔᲚᲘ ᲞᲚᲔᲜᲘᲡᲗᲕᲘᲡ ᲛᲘᲗᲘᲗᲔᲑᲣᲚᲘ ᲘᲧᲝ ᲑᲔᲠᲘ ᲡᲐᲣᲚᲔᲑᲘ ᲓᲐ ᲡᲐᲮᲚᲘᲡ ᲞᲐᲠᲢᲘᲣᲚᲘ ᲝᲠᲒᲐᲜᲝᲔᲑᲘᲡ ᲛᲣᲨᲐᲝᲑᲘᲡ ᲞᲠᲘᲝᲠᲘᲢᲔᲢᲘ ᲓᲐ ᲛᲘᲗᲘᲗᲔᲑᲔᲑᲘ.

ᲡᲐᲥᲐᲠᲗᲕᲔᲚᲝᲡ ᲙᲝᲛᲞᲐᲠᲢᲘᲘᲡ ᲪᲔᲜᲢᲠᲐᲚᲣᲠᲘ ᲙᲝᲛᲘᲢᲔᲗᲘᲡ ᲞᲘᲠᲕᲔᲚᲘ ᲛᲓᲘᲕᲜᲘᲡ ᲔᲠᲗᲘᲐᲜᲘ ᲡᲐᲛᲣᲨᲐᲝ ᲓᲦᲔᲡᲐᲡᲬᲐᲣᲚᲘ ᲛᲘᲡᲐᲛᲐᲠᲗᲘ ᲐᲛᲮᲐᲜᲑᲐᲠᲘ ᲐᲠᲘᲡ ᲛᲘᲜᲘᲡᲢᲠᲗᲐ ᲙᲝᲚᲔᲒᲘᲣᲛᲘᲡ ᲛᲘᲛᲐᲠᲗ ᲒᲐᲛᲝᲪᲮᲐᲓᲔᲑᲣᲚᲘ ᲛᲝᲡᲐᲖᲠᲘᲡᲘ ᲓᲐ ᲞᲠᲝᲒᲠᲔᲡᲘᲡ ᲨᲔᲡᲐᲮᲔᲑ.

ᲛᲘᲜᲘᲡᲢᲠᲗᲐ ᲙᲝᲚᲔᲒᲘᲣᲛᲘᲡ ᲞᲘᲠᲕᲔᲚᲘ ᲛᲐᲒᲘᲡᲢᲠᲘ ᲒᲘᲝᲠᲒᲘ ᲛᲘᲜᲐᲫᲔ ᲐᲦᲜᲘᲨᲜᲐ ᲠᲝᲛᲔᲚᲘ ᲞᲠᲝᲑᲚᲔᲛᲐ ᲓᲐᲡᲕᲐ ᲡᲐᲛᲐᲠᲗᲚᲘᲐᲜᲘ ᲓᲐᲛᲝᲙᲘᲓᲔᲑᲣᲚᲘᲐ ᲓᲐ ᲐᲠᲘᲡ ᲐᲛᲝᲪᲐᲜᲔᲑᲘ ᲐᲮᲐᲚᲒᲐᲖᲠᲓᲘᲡ ᲛᲘᲛᲐᲠᲗᲐᲛᲘ.

ᲒᲐᲛᲐᲤᲠᲗᲮᲘᲚᲔᲑᲔᲚ-ᲞᲠᲝᲤᲘᲚᲐᲥᲢᲘᲙᲣᲠᲘ ᲛᲣᲨᲐᲝᲑᲐᲡᲐᲛᲓᲔ ᲑᲔᲕᲠᲘ ᲠᲐᲛᲔ ᲐᲠᲘᲐᲜ ᲒᲐᲐᲙᲔᲗᲔᲡᲘ ᲛᲘᲙᲠᲝᲠᲐᲝᲜᲔᲑᲘᲡ ᲓᲐᲛᲝᲙᲘᲓᲔᲑᲣᲚᲔᲑᲘᲡ ᲓᲐᲛᲐᲪᲕᲔᲚᲣᲚᲘ ᲞᲣᲜᲥᲢᲔᲑᲘ. ᲨᲔᲣᲞᲐᲠᲔᲑᲚᲘᲐ ᲓᲐ ᲐᲠᲘᲡ ᲡᲐᲭᲘᲠᲝ ᲨᲔᲛᲣᲨᲐᲕᲔᲑᲘᲡ ᲓᲐ ᲒᲐᲜᲐᲮᲚᲔᲑᲘᲡ ᲞᲠᲝᲑᲚᲔᲛᲔᲑᲘ. ᲛᲐᲗ ᲨᲝᲠᲘᲡ ᲒᲐᲛᲝᲩᲜᲓᲐ ᲛᲘᲜᲘᲡᲢᲠᲗᲐ ᲙᲝᲚᲔᲒᲘᲣᲛᲘᲡ ᲛᲘᲛᲐᲠᲗ ᲒᲐᲛᲝᲪᲮᲐᲓᲔᲑᲣᲚᲘ ᲛᲝᲡᲐᲖᲠᲘᲡᲘ ᲓᲐ ᲞᲠᲝᲒᲠᲔᲡᲘᲡ ᲨᲔᲡᲐᲮᲔᲑ.

ᲛᲘᲜᲘᲡᲢᲠᲗᲐ ᲙᲝᲚᲔᲒᲘᲣᲛᲘᲡ ᲞᲘᲠᲕᲔᲚᲘ ᲛᲐᲒᲘᲡᲢᲠᲘ ᲒᲘᲝᲠᲒᲘ ᲛᲘᲜᲐᲫᲔ ᲐᲦᲜᲘᲨᲜᲐ ᲠᲝᲛᲔᲚᲘ ᲞᲠᲝᲑᲚᲔᲛᲐ ᲓᲐᲡᲕᲐ ᲡᲐᲛᲐᲠᲗᲚᲘᲐᲜᲘ ᲓᲐᲛᲝᲙᲘᲓᲔᲑᲣᲚᲘᲐ ᲓᲐ ᲐᲠᲘᲡ ᲐᲛᲝᲪᲐᲜᲔᲑᲘ ᲐᲮᲐᲚᲒᲐᲖᲠᲓᲘᲡ ᲛᲘᲛᲐᲠᲗᲐᲛᲘ.

ᲒᲐᲛᲐᲤᲠᲗᲮᲘᲚᲔᲑᲔᲚ-ᲞᲠᲝᲤᲘᲚᲐᲥᲢᲘᲙᲣᲠᲘ ᲛᲣᲨᲐᲝᲑᲐᲡᲐᲛᲓᲔ ᲑᲔᲕᲠᲘ ᲠᲐᲛᲔ ᲐᲠᲘᲐᲜ ᲒᲐᲐᲙᲔᲗᲔᲡᲘ ᲛᲘᲙᲠᲝᲠᲐᲝᲜᲔᲑᲘᲡ ᲓᲐᲛᲝᲙᲘᲓᲔᲑᲣᲚᲔᲑᲘᲡ ᲓᲐᲛᲐᲪᲕᲔᲚᲣᲚᲘ ᲞᲣᲜᲥᲢᲔᲑᲘ. ᲨᲔᲣᲞᲐᲠᲔᲑᲚᲘᲐ ᲓᲐ ᲐᲠᲘᲡ ᲡᲐᲭᲘᲠᲝ ᲨᲔᲛᲣᲨᲐᲕᲔᲑᲘᲡ ᲓᲐ ᲒᲐᲜᲐᲮᲚᲔᲑᲘᲡ ᲞᲠᲝᲑᲚᲔᲛᲔᲑᲘ. ᲛᲐᲗ ᲨᲝᲠᲘᲡ ᲒᲐᲛᲝᲩᲜᲓᲐ ᲛᲘᲜᲘᲡᲢᲠᲗᲐ ᲙᲝᲚᲔᲒᲘᲣᲛᲘᲡ ᲛᲘᲛᲐᲠᲗ ᲒᲐᲛᲝᲪᲮᲐᲓᲔᲑᲣᲚᲘ ᲛᲝᲡᲐᲖᲠᲘᲡᲘ ᲓᲐ ᲞᲠᲝᲒᲠᲔᲡᲘᲡ ᲨᲔᲡᲐᲮᲔᲑ.

ᲛᲘᲜᲘᲡᲢᲠᲗᲐ ᲙᲝᲚᲔᲒᲘᲣᲛᲘᲡ ᲞᲘᲠᲕᲔᲚᲘ ᲛᲐᲒᲘᲡᲢᲠᲘ ᲒᲘᲝᲠᲒᲘ ᲛᲘᲜᲐᲫᲔ ᲐᲦᲜᲘᲨᲜᲐ ᲠᲝᲛᲔᲚᲘ ᲞᲠᲝᲑᲚᲔᲛᲐ ᲓᲐᲡᲕᲐ ᲡᲐᲛᲐᲠᲗᲚᲘᲐᲜᲘ ᲓᲐᲛᲝᲙᲘᲓᲔᲑᲣᲚᲘᲐ ᲓᲐ ᲐᲠᲘᲡ ᲐᲛᲝᲪᲐᲜᲔᲑᲘ ᲐᲮᲐᲚᲒᲐᲖᲠᲓᲘᲡ ᲛᲘᲛᲐᲠᲗᲐᲛᲘ.

ᲒᲐᲛᲐᲤᲠᲗᲮᲘᲚᲔᲑᲔᲚ-ᲞᲠᲝᲤᲘᲚᲐᲥᲢᲘᲙᲣᲠᲘ ᲛᲣᲨᲐᲝᲑᲐᲡᲐᲛᲓᲔ ᲑᲔᲕᲠᲘ ᲠᲐᲛᲔ ᲐᲠᲘᲐᲜ ᲒᲐᲐᲙᲔᲗᲔᲡᲘ ᲛᲘᲙᲠᲝᲠᲐᲝᲜᲔᲑᲘᲡ ᲓᲐᲛᲝᲙᲘᲓᲔᲑᲣᲚᲔᲑᲘᲡ ᲓᲐᲛᲐ

მშრომელთა აღზრდას — კომპლექსური მიდგომა

მიზანი: ყოველმხრივ განვითარებული ადამიანი!

ქუთაისის პარტიული ორგანიზაციის გამოცდილებიდან

მშრომელთა კომუნისტური აღზრდისადმი კომპლექსური მიდგომა ქალაქ ქუთაისის პარტიული, პროფკავშირული და კომკავშირული ორგანიზაციების ყოველდღიური ზრუნვის საგანია. პარტიის ორსკის საქალაქო კომიტეტის შესახებ სკკპ ცენტრალური კომიტეტის დადგენილება ის საპროგრამო დოკუმენტია, რომელიც სწორი კალაპოტით წარმართავს ქუთაისში ადამიანთა აღზრდის ღონისძიებებს. ჩვენი გაზეთის დღევანდელი გვერდი ეძღვნება სწორედ მშრომელთა შორის იდეურ-აღმზრდელობითი მუშაობის კომპლექსური გადაწყვეტის საკითხებს.

სხვადასხვა დარგისა და პროფესიის ადამიანები მოგვითხრობენ იმ დიდ საქმიანობაზე, რაც ქალაქ ქუთაისის წარმოება-დაწესებულებებში ტარდება კომუნისტური აღზრდის ფორმებისა და მეთოდების სრულყოფისათვის.

მთავარი საზრუნავი

მშრომელთა კომუნისტური აღზრდისადმი კომპლექსური მიდგომის თაობაზე თვალსაჩინო გამოცდილება დაგროვდა ქალაქის პარტიულ ორგანიზაციებში. პარტიის საქალაქო კომიტეტის მხარდაჭერითა და ხელმძღვანელობით ყველგან—ნაწარმოებში, კულტურულ-საგანმანათლებლო დაწესებულებებსა თუ სასწავლებლებში ხორციელდება მრავალი ღონისძიება იდეურ-აღმზრდელობითი მუშაობისადმი კომპლექსური მიდგომისა და მისი ეფექტიანობის ამაღლებისათვის. ამ ხაკითხებზე ჩვენს კორესპონდენტებს ეხაუბრა პარტიის ქუთაისის საქალაქო კომიტეტის პირველი მდივანი ნ. რუხაძე.

— როდის გაშალა ქალაქის პარტიულმა ორგანიზაციამ ძირითადად ბრძოლა მშრომელთა აღზრდაში კომპლექსური მიდგომის სრულყოფისათვის?

— რა თქმა უნდა, მაშინ, როცა საქართველოს კომპარტიის ცენტრალურმა კომიტეტმა დაიწყო იქტიური შემოქმედებითი შრომა და ბრძოლა სახალხო მეურნეობის, მეცნიერებისა და კულტურის ხელმძღვანელობაში სუბიექტივიზმისა და ეკონომისტიკურობის დაძლევისა და მართვის მეცნიერული პრინციპების დანერგვისათვის, ჩვენი იდეოლოგიური მუშაობის წარმატების გარანტიად მიეჩინეთ ქალაქის საზოგადოებრივი აზრის აქტიური მობილიზაცია და რეალურ მატერიალურ ძალად, სოციალური ცხოვრების ყველა მხარეზე ვეთალნაყოფიერი ზემოქმედების მძლავრ ბერკეტად მისი გადაქცევა. პარტიული ორგანიზაციების მუშაობის დამახასიათებელი ნიშანი გახდა ამ პირობების სისტემატური შესწავლა, რომლებიც გავლენას ახდენს ადამიანთა ფორმირებაზე, უზრუნველყოფს იდეურ-პოლიტიკური, შრომითი და ზნეობრივი აღზრდის ერთიანობას. საქმისადმი ასეთმა მიდგომამ ხელი შეუწყო მშრომელთა აქტივიზაციას. ვეყრდნობით რა ჩვენი პარტიის უმნიშვნელოვანეს დოკუმენტებს, რომლებიც ბოლო წლებში შეიქმნა, მოგვაჩნია, რომ კომპლექსური მიდგომა აღზრდის ოპტიმიზაციის ხერხია. ისევე, როგორც ყოველგვარი სისტემა, იგი გულისხმობს აღზრდის მიზნებისა და საშუალებების, საქმიანობის სხვადასხვა ფაქტორებისა და სფეროს ერთიანობას.

— კონკრეტულად რა ხასიათისა შესახებ შეიძლება ვისაუბროთ იდეოლოგიური მუშაობის ორგანიზაციაში?

— პარტიის საქალაქო კომიტეტს და პირველადი პარტიული ორგანიზაციების დიდ ნაწილს შედგენილი აქვთ კომუნისტური აღზრდის კომპლექსური გეგმები. ამ პრაქტიკას ორი წლის ისტორია აქვს. შინაარსისა და გეგმების ერთნაირი არ არის, მაგრამ უმეტესწილად ისინი შეიცავს ერთგვაროვან განყოფილებებს, ისეთს, როგორც არის მასობრივ-პოლიტიკური მუშაობა, შრომითი, ზნეობრივი, კულტურული, ინტერნაციონალური, ესთეტიკური და ფიზიკური აღზრდა, მუშაობა მოსახლეობასთან. გასულ ხუთწლეულში დაიწყო და აქტიურად გაგრძელდა მუშაობა ეკონომიკური და სოციალური განვითარების კომპლექსური გეგმების შედგენის პრაქტიკის გაუმჯობესებისათვის. ახლა გვაქვს არა მარტო ასეთი საქალაქო გეგმა, არამედ თითქმის ყველა საწარმოო კოლექტივის გეგმებიც. ამ გეგმების შინაარსის გაუმჯობესება დაგვეხმარა რეკომენდაციია მიგვეცა და ბევრ შრომითის კოლექტივში დაგვენერგა სოციალური პასპორტის შედგენის პრაქტიკა. ასეთი პასპორტები პირველად პარტიულ ორგანიზაციებში სრულ წარმოდგენას ქმნის საწარმოო კოლექტივის სპეციფიკაზე, ეხმარება ამ ორგანიზაციებს გამოძებნონ აღმზრდელობითი საქმიანობის ეფექტიანობის ამაღლების გზები. როცა აღზრდის კომპლექსურ მხარეს განვიხილავთ და იქ წინა პლანზე ხელმძღვანელი კადრების სწავლებას ვაყენებთ, ამით ეხელმძღვანელობთ, რომ თითოეულ მუშაკს, რომელი რაზეც ან პროფილისაც უნდა იყოს იგი, შეეძლოს ადამიანთა მოქმედების მიზანშეწონილად წარმართვა. იდეოლოგიური საქმიანობის ეს ფორმები და შინაარსი დიდად დაგვეხმარა, რომ ოგვემოძღვანებინა ხელმძღვანელი სამეურნეო კადრების პასუხისმგებლობა, რომ ისინი მართლაც იყვნენ თავიანთი კოლექტივების პოლიტიკური ხელმძღვანელები, რაიმი ფორმით უმუალოდ შეასრულონ აღმზრდელის ფუნქცია. მაგალითად, ქუთაისში ახლა არ მოიძებნება სამეურნეო ხელმძღვანელი, რომელიც' არ ასწავლიდეს ადამიანებს, როგორც პროპაგანდისტი ან ეკონომიკური განათლების საყოველთაო სიბეს თავმჯდომარე, პოლიტინფორმატორთა ჯგუფის ხელმძღვანელი ან ბიტკოლექტივის ხელმძღვანელი, როგორც ლექტორი ან პოლიტიკური მომხსენებელი.

— შეიძლება თუ არა მოკლედ ჩამოაყალიბოთ ქალაქის პარტიული ორგანიზაციის იდეოლოგიური მუშაობის მთავარი მიმართულება, რას ითვალისწინებს იგი?

— ეს მთავარი მიმართულება მოიცავს პრობლემათა მთელ კომპლექსს. იგი გულისხმობს მშრომელთა იდეურ-პოლიტიკურ აღზრდასაც, პიროვნების შრომითი აღზრდისა და ზნეობრივი სრულყოფისათვის ბრძოლასაც, მშრომელებისათვის პატრიოტული გრძნობების ჩანერგვას და ინტერნაციონალური შეგნების განმტკიცებას, ლექციური პროპაგანდისა და საგაზეთო-მასობრივი მუშაობის ფართოდ გაშლას, ბიბლიოთეკების ყოველმხრივ, ჰარმონიულ განვითარებას და ა. შ. თითოეული ეს უბანი ჩვენი ყოველდღიური ზრუნვის საგანია. აღზრდისადმი კომპლექსური მიდგომის მეთოდების არსენალში ჩვენ განსაკუთრებულ მნიშვნელობას ვანიჭებთ მუშაობას მასების იდეურ-პოლიტიკური აღზრდისათვის, კომუნისტებისათვის, კომკავშრომელებისათვის, ყველა მშრომელისათვის მეცნიერული მსოფლმხედველობის, აქტიური ცხოვრებისეული პოზიციის ჩამოყალიბებას. ქალაქის პირველადი პარტიული და საზოგადოებრივი ორგანიზაციები სერიოზულ, ნაყოფიერ მუშაობას ეწევიან პარტიული სწავლების იდეურ-პოლიტიკური დონის ამაღლებისათვის, მისი ორგანიზაციის სრულყოფისათვის. პარტიის საქალაქო კომიტეტი რეგულარულად განიხილავს მშრომელთა პოლიტიკური სწავლებისა და ეკონომიკური განათლების მდგომარეობას, აკეთებს ნაკლოვანებებს, სახავს სწავლების ეფექტიანობის ამაღლების გზებს. ქალაქის პარტიულ ორგანიზაციაში დაგროვილია საწარმოო ამოცანებთან ბმული ყველანაირი პარტიის თეორიისა და პოლიტიკის სწავლების დადებითი გამოცდილება.

ქალაქის პარტიული ორგანიზაციის მთელი იდეოლოგიური მუშაობის ეფექტიანობა დღეს იმითაც გამოიხატება, რომ ადამიანთა სულ უფრო და უფრო მეტი ნაწილი ადგა აქტიურ ცხოვრებისეულ პოზიციაზე, გვიჩვენებს იმის მაგალითს, თუ როგორ უნდა განსაზღვრავდეს თავის ადგილს და როლს სოციალისტური საზოგადოების წევრთა შორის თითოეული სამშობლოს მოქალაქე. საცაა მეთერთმეტე ხუთწლეულს დაამთავრებს საიტომობილო ქარხნის მძოლ-გამომცდელი, სოციალისტური შრომის გმირი ბორის ვაშაკიძე. იგი აქტიურად მონაწილეობს საზოგადოებრივ საქმიანობაშიც. გ. ვაშაკიძე დღეს ერთადერთი როდია. ახლა კომუნისტური ყოფისა და შრომის შესანიშნავ მაგალითებს იძლევიან სსრ კავშირის უმაღლესი საბჭოს დეპუტატი ი. ბუაჩიძე, სოციალისტური შრომის გმირები ა. გამყრელიძე და ე. ოშხერელი, ლენინის ორდენოსანი გ. დათიაშვილი და სხვები.

ქალაქის პარტიული ორგანიზაცია უკანასკნელ პერიოდში დიდმნიშვნელოვან და სერიოზულ ღონისძიებებს ახორციელებს პროლეტარული ინტერნაციონალიზმისა და ხალხთა მეგობრობის სულისკვეთებით მშრომელთა აღზრდისათვის. გრძელდება ამიერკავკასიის მეორე ინდუსტრიული ქალაქების — ლენინაკანის, ალექსანდროპოლისა და ქუთაისის მშრომელთა სოციალისტური შეჯიბრების ტრადიცია. ასეთი კონტაქტები და მეგობრული ურთიერთობა დიდად განაპირობებს შრომითი კოლექტივების გამოზნევ მუშაობას, ხელს უწყობს კომუნისტური იდეალებისათვის ხალხთა ერთიანად ბრძოლას.

პარტიის საქალაქო კომიტეტის მუდმივი ყურადღება მიაქცია ქუთაისის მცხოვრებთა საერთო კულტურულ და ინტელექტუალური დონის ამაღლებისადმი. მარტო უკანასკნელი ხუთი წლის განმავლობაში ქალაქში აშენდა და შეიქმნა კულტურის შესანიშნავი კერები, დაფუძნებულებები: სახვითი ხელოვნების გალერეა, გამომცემლობა „საბჭოთა საქართველოს“ ფილიალი, დიდების მუზეუმი, სახელმწიფო სიმფონიური ორკესტრი, პოლიტექნიკური ინსტიტუტი, საქართველოს მეცნიერებათა აკადემიის ქრეგანაყოფები, დაარსდა ალმანახი „განთიადი“ და სხვ. ამან, უდავოდ ალმაცერის გზაზე დაიყენა კულტურული და სამეცნიერო-შემოქმედებითი ცხოვრება. რაც მთავარია, გაიზარდა „კულტურულ ღონისძიებათა გეოგრაფიული მასშტაბი, აუდიტორია გახდა თითქმის მთელი ქალაქი, დიდად დაიხვეწა თვით ამ ღონისძიებათა მომზადებისა და ჩატარების კულტურა. ყოველივე ამან გარკვეულად ამაღალა მოსახლეობის ინტელექტუალური და კულტურული დონე.

არის კიდევ მთელი რიგი პრობლემები, რომელთა წარმატებით გადაჭრა ახლო მომავლის საქმეა. ეს საშუალებას მოგვცემს სასიკეთო გავლენა შეგვახდინოთ მთელ გარემოზე, საზოგადოებაზე, ამ საზოგადოებაში მიმდინარე სოციალურ და ეკონომიკურ პროცესებზე.

— როგორც ცნობილია ამ ცოტა ხნის წინათ მოხკოვში, სახალხო მეურნეობის მიღწევათა გამოფენაზე მოეწყო „ქუთაისის დღე“. როგორ წარსდგნენ თქვენი ქალაქის წარმომადგენლები ამ ხალხსუხისმგებელო გამოცდაზე?

— მაღალმომხოვნმა მოსკოველებმა ჯეროვნად შეაფასეს ქუთაისელთა ნამოღვაწარი. მათ დიდი დაინტერესება გამოიჩინეს იმ გამოცდილების გასაცნობად, როგორიც არის ხარისხის მართვის კომპლექსური სისტემის დანერგვა. „ქუთაისის დღე“ მოსკოვში არა მარტო ჩვენი საწარმოო პროდუქციისა და ნაკეთობათა დემონსტრაცია იყო, არამედ იმის დასტურიც, რომ ყველა ქუთაისელი მაღალ მოთხოვნებს უყენებს საკუთარ თავს, იძლევა ყოფა-ქცევის, პასუხისმგებლობის, შრომისადმი კომუნისტური მიდგომის შესანიშნავ მაგალითებს. „ქუთაისის დღემ“ ნათლად წარმოაჩინა ჩვენი ქალაქის მშრომელთა დაუღალავი ძიება, რაც უდავოდ მიმართულია პარტიის XXV ყრილობის წინასწარფასისტულობათა განუხრელად განხორციელებისაკენ.

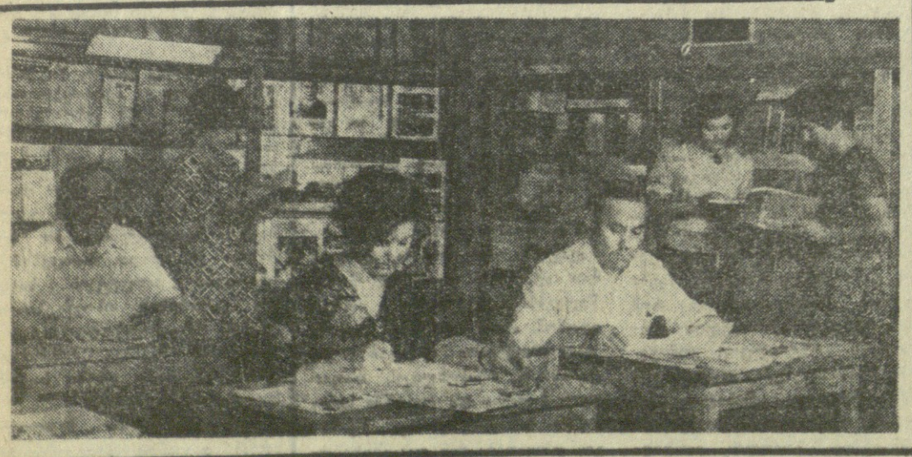

მაგალითის ძალა

მშრომელთა მაღალი ზნეობრივი ნორმებისა და რწმენის ჩამოყალიბების, შრომითი აღზრდის საქმეში გადამწყვეტ მნიშვნელობას პარტიული, პროფკავშირული და კომკავშირული ორგანიზაციების მიზანსწრაფულ აღზრდელობითს მუშაობას ვანიჭებთ, რაშიც ავანგარდული როლი კომუნისტებს ეკუთვნით.

განსაკუთრებული ყურადღება ეთმობა ახალგაზრდობის აღზრდას კომუნიზმის საქმის ერთგულების, სოციალისტური სამშობლოს სიყვარულის სულისკვეთებით. ამისათვის ხაგიტაციო ფრონტის მუშაკები უნარიანად იყენებენ პირადი დადებითი მაგალითის ძალას, როგორც წარმოებაში, ისე ყოფა-ცხოვრებაში. ამ მიმართებით აღზრდის ეფექტიანობის მთავარი კრიტერიუმია, თუ როგორ იბრძვიან ისინი სახალხო დოვლათის შექმნისათვის. ასეთი თავდადებული შრომის შედეგია ჩვენი გაერთიანების მიერ სკკპ ცენტრალური კომიტეტის, სსრ კავშირის მინისტრთა საბჭოს, საკავშირო პროფსაბჭოს და სრულიად საკავშირო ალკკ ცენტრალური კომიტეტის გარდამავალი წითელი დროშის უკანასკნელ ოთხ წელიწადში ზედიზედ ოთხჯერ მოპოვება, სახალხო მეურნეობის მიღწევათა გამოფენის სამადლო დიპლომი შეტანა და სხვა.

შრომითი აქტიურობის ამაღლების, აღზრდის საუკეთესო მაგალითს იძლევიან ჩვენს საწარმოში მომუშავე ოჯახური დინასტიების წარმომადგენლები. ასეთია ჯიმშელეიშვილების, გრძელიძეების და მრავალ სხვათა სახელოვანი ოჯახების წევრები.

პარტიული ორგანიზაცია, პარტიული აქტივი მოწოდებული ვართ ისე აღვზარდოთ პარტიის წევრი, ყველა მშრომელი, რომ იგი იძლეოდეს შრომისადმი კომუნისტური დამოკიდებულების მაგალითს, იყოს ნაკლოვანებებისადმი შეურიგებელი.

ამიტომ ჩვენი უპირველესი ამოცანაა აღვზარდოთ ადამიანები ისე, რომ მზად იყვნენ ყოველგვარ ხიძნელეთა გადასალახავად.

ა. ხარაბაძე,
დიდი ოქტომბრის სოციალისტური რევოლუციის მე-60 წლისთავის სახელობის აბრეშუმის საწარმოო გაერთიანების მეთაური საწარმოს პარტიული კომიტეტის მდივანი.

შეჯიბრების სიკეთე

**მინის ტარის ქარხნის კოლექტივმა შრომის დისციპლინის უმდგომი განმტკიცების საფუძველზე ჩრდილოეთ ნაწილში ერთ-ერთ ადგილი დაიმკვიდრა. ეს ადგილი ეკუთვნის ბრიგადა ალ. ბერიძის, ბ. ბერიძის, ბ. ბერიძის, ბ

ლუგლიანის დღეები თბილისში

არავინ და არაფერი არ არის დავიწყებული

ლუგლიანი შელვარებით მოვიდნენ ხლოვენიის წარმოგზავნილნი გამარჯვების პარეში, უცნობი ჯარისკაცის საფლავთან. ყვავილები, რომლებიც ხაფლავი შეამკეს ლუბლიანის დელეგაციის წევრებმა, საბჭოთა მეომრისადმი დიდი მადლიერების გამოხატულება იყო. წუთიერებამლუმალით პატივი სცეს მათ ფაშიზმის წინააღმდეგ ბრძოლებში ლეღუბულ გმირთა ხსოვნას.

ბრძანჯაოში გარინდებულმა მაზარიანმა ჯარისკაცებმა, საბრძოლო დროშებმა ხლოვენიის პარტიზანთა გუნდის მონაწილეებს მოაგონეს ბრძოლა, ვინც იბრძოდა საძულველი მტრის წინააღმდეგ, მომავალ თაობათა ბედნიერებისათვის. და სიმდერა, რომელიც თითოეული პატიოსანი ადამიანისათვის ამ წმიდათაწმიდა საფლავთან შეასრულეს, გაიხმა როგორც მადლობა მეომრებისადმი, რომლებმაც სიცოცხლე გასწირეს ფაშიზმის უღლისაგან ხალხთა განთავისუფლებისათვის.

შემდეგ ლუბლიანის დელეგაციის წევრებმა გამარჯვების პარკის ფეხბურთის საფუძველი ჩაუყარეს მეგობრობის ხეივანს — ლოვენიისა და საქართველოს ხალხთა ურღვევი ძმობისა და მეგობრობის სიმბოლოს.

უცნობი ჯარისკაცის საფლავის ყვავილებით შემკობის ცერემონიალში მონაწილეობდნენ საქართველოს კომპარტიის თბილისის კომიტეტის პირველი მდივანი თ. მენთეშაშვილი, პარტიის თბილისის საქალაქო კომიტეტის მდივნები ნ. გურგენიძე, გ. გაბუნია და ნ. ენდელაძე.

შეხვედრა ქალაქის აღმასკომში

ლუგლიანის დელეგაცია, რომელსაც ხლოვენიის კომუნისტთა კავშირის საქალაქო კონფერენციის მდივანი მარიან ოროვენი მეთაურობს, მიიღეს თბილისის ხალხური დეპუტატების საქალაქო საბჭოს აღმასკომში. აღმასკომის თავმჯდომარემ ბ. ლობეანიძემ სტუმრებს უამბო საქართველოს დედაქალაქის განვითარების შესახებ. მან დიდი კმაყოფილება გამოთქვა თბილისსა და ლუბლიანას შორის მეჯდრო კონტაქტების დამყარების გამო, რომლებიც ხელს უწყობს მეგობრობისა და ურთიერთგაგების განმტკიცებას.

დელეგაციის ხელმძღვანელმა მ. ოროვენმა გულითადი მადლობა უდიდა გულთბილი მასპინძლობისათვის და გამოთქვა რწმენა, რომ საქართველოს და ხლოვენიის დედაქალაქების მეგობრობა კვლავაც ნაყოფიერად განვითარდება. (საქინფორმი).

კედაგოგიური ცოდნის კერები

თელავი, 17 ოქტომბერი. (საქინფორმის სპეც. კორ.). დღეს თელავის ი. გოგებაშვილის სახელობის პედაგოგიური ინსტიტუტის საქმეთ დარბაზში გაიხსნა საკავშირო თათბირი, რომელიც მიეძღვნა პედაგოგიური ცოდნის სახალხო უნივერსიტეტების შემდგომი განვითარებისა და მათი საქმიანობის სრულყოფის პრობლემებს. იგი მოიწვიეს სსრ კავშირისა და საქართველოს სსრ განათლების სამინისტროებმა, საკავშირო საზოგადოება „ცოდნამ“ და საქართველოს სსრ საზოგადოება „ცოდნამ“, სახალხო უნივერსიტეტთა ცენტრალურმა საბჭომ.

თათბირის მუშაობაში მონაწილეობენ ყველა რესპუბლიკის, ქვეყნის წამყვანი პედაგოგიური საცენიერო ცენტრებისა და უმაღლესი სასწავლებლების წარმომადგენლები.

პლენარულ და სექციების სხდომებზე განიხილავენ პედაგოგიური ცოდნის სახალხო უნივერსიტეტების მუშაობის ხარისხის გაუმჯობესებისა და ეფექტიანობის ამაღლების, კომუნისტური აღზრდის სკოლების ხელმძღვანელობის სრულყოფის, სახალხო უნივერსიტეტებში სკკპ XXV ყრილობის, სკკპ ცენტრალური კომიტეტის შემდგომი პლენუმების მასალების, სსრ კავშირის კონსტიტუციის, სკკპ ცენტრალური კომიტეტის გენერალური მდივნის, სსრ კავშირის უმაღლესი საბჭოს პრეზიდიუმის თავმჯდომარის ლ. ი. ბრეჟნევის შრომების პროპაგანდის ორგანიზაციის საკითხებს.

თათბირი გახსნა საქართველოს სსრ მეცნიერებათა აკადემიის პრეზიდენტმა, რესპუბლიკის საზოგადოება „ცოდნის“ გამგეობის თავმჯდომარემ ე. ხარაძემ.

სსრ კავშირის განათლების მინისტრის პირველმა მოადგილემ, სსრ კავშირის განათლების სამინისტროსთან არსებული პედაგოგიური ცოდნის სახალხო უნივერსიტეტების ხელმძღვანელობის საბჭოს თავმჯდომარემ თ. პანაჩინმა თავისი მოხსენება უძღვნა დიდმნიშვნელოვან მიმართულებებს სასწავლო-აღმზრდელობითი დაწესებულებებისა და პედაგოგიური ცოდნის სახალხო უნივერსიტეტების მუშაობაში სსრ კავშირის ახალი კონსტიტუციის დებულებებისა და „საზოგადოებრივ-თანმიმდევრული სკოლების მოსწავლეთა სწავლებისა და აღზრდის შემდგომი სრულყოფისა და შრომისათვის მათი მომზადების შესახებ“ სკკპ ცენტრალური კომიტეტისა და სსრ კავშირის მინისტრთა საბჭოს დადგენილების შესაბამისად.

პირველ პლენარულ სხდომაზე მოხსენებები გააკეთეს აგრეთვე საკავშირო საზოგადოება „ცოდნის“ სახალხო უნივერსიტეტთა განყოფილების გამგემ ი. კაზარნოვსკიმ, რუსეთის სფსრ განათლების სამინისტროს უმაღლესი სასწავლებლების მთავარი სამმართველოს უფროსის მოადგილემ, პედაგოგიკის მეცნიერებათა კანდიდატმა პ. ყილეოვამ და სხვებმა.

თათბირი 19 ოქტომბრამდე გასტანს.

საქმე, რომელიც ეხება ყველას და თითოეულს

თბილისში გაიმართა პროფესიულ-ტექნიკური განათლების სისტემის მუშაკთა რესპუბლიკური აქტივის კრება, რომლის მონაწილეებმა განიხილეს პროფესიულ-ტექნიკური სასწავლებლების მოსწავლეთა აღზრდის პროცესის შემდგომი სრულყოფის საკითხები და მათ შორის სამართალდარღვევათა წინააღმდეგ ბრძოლის ეფექტიანობის ამაღლების, კომუნისტური აღზრდის სკოლების ხელმძღვანელობის სრულყოფის, სახალხო უნივერსიტეტებში სკკპ XXV ყრილობის, სკკპ ცენტრალური კომიტეტის შემდგომი პლენუმების მასალების, სსრ კავშირის კონსტიტუციის, სკკპ ცენტრალური კომიტეტის გენერალური მდივნის, სსრ კავშირის უმაღლესი საბჭოს პრეზიდიუმის თავმჯდომარის ლ. ი. ბრეჟნევის შრომების პროპაგანდის ორგანიზაციის საკითხებს.

საერთაშორისო ცხოვრება

საკვლევი იტყობინება

საერთო პრინციპები, მიზნები

უნგრეთის სოციალისტური მუშაკთა პარტიის ცენტრალური კომიტეტის პლენუმი

ბუდაპეშტი, 16 ოქტომბერი. (საკდესი). უნგრეთის სოციალისტური მუშათა პარტიის ცენტრალური კომიტეტის პირველი მდივნის ი. კადარის თავმჯდომარეობით აქ გაიმართა უნგრეთის სოციალისტური მუშათა პარტიის ცენტრალური კომიტეტის პლენუმი.

პლენუმის შესახებ აქ გამოქვეყნებულ საინფორმაციო ცნობაში ნათქვამია, რომ აქტუალურ საერთაშორისო საკითხებზე მოხსენება გააკეთა უნგრეთის სოციალისტური მუშათა პარტიის ცენტრალური კომიტეტის მდივანმა ა. დენეშმა. განიხილა რა საერთაშორისო ვითარება, ცენტრალურმა კომიტეტმა მოიწონა ხელმძღვანელი პარტიული და სახელმწიფო ორგანოების საგარეო-პოლიტიკური საქმიანობა.

პლენუმმა ხაზგასმით აღნიშნა, რომ უდიდესი მნიშვნელობის მოვლენა იყო სკკპ ცენტრალური კომიტეტის გენერალური მდივნის, სსრ კავშირის უმაღლესი საბჭოს პრეზიდიუმის თავმჯდომარის ლ. ი. ბრეჟნევისა და უნგრეთის სოციალისტური მუშათა პარტიის ცენტრალური კომიტეტის პირველი მდივნის ი. კადარის მეგობრული შეხვედრა, რომელმაც კვლავ დადასტურა ორი პარტიისა და ქვეყნის ერთიანობა, უნგრეთისა და საბჭოთა კავშირის ხალხთა ისტორიული მეგობრობა, რასაც საფუძვლად უდევს საერთო პრინციპები და მიზნები. მან ხელი შეუწყო ყოველმხრივი ურთიერთობის განვითარებას, თანამშრომლობის შემდგომ გაღრმავებას. უნგრეთის სოციალისტურ მუშათა პარტიისა და საბჭოთა კავშირის კომუნისტურ პარტიას მიაჩნიათ, რომ თანამედროვე პირობებში განსაკუთრებული მნიშვნელობა ენიჭება სოციალისტური თანამეგობრობის ერთიანობას, მთელი ანტიიმპერიალისტური ძალების შეკავშირებას მშვიდობისა და სოციალური პროგრესის იდეალების გამარჯვებისათვის ბრძოლაში.

ცნობაში ნათქვამია, რომ პლენუმს ეკონომიკური ურთიერთდახმარების საბჭოს სესიის ბუქარესტის XXXII სხდომა მიაჩნია დიდმნშვნელოვან ეტაპად სოციალისტური ეკონომიკური ინტეგრაციის გაღრმავების საქმეში.

პლენუმმა აღნიშნა, რომ კიდობრობამ არა აქვს რა სხვადასხვა საზოგადოებრივი წყობილების სახელმწიფოთა მშვიდობიანი თანაარსებობის გარდა სხვა გონივრული ალტერნატივა.

უკიდურესი იმპერიალისტური წრეების პოლიტიკას, ნათქვამია ცნობაში, სულ უფრო აშკარად უჭერს მხარს ჩინეთის ხელმძღვანელობა. უნგრეთის სოციალისტური მუშათა პარტია და უნგრელი ხალხი გადაჭრით გმობენ მაოისტი ხელმძღვანელების ნაციონალისტურ, ჰეგემონისტურ კურსს, რომლებიც უდიდეს ზიანს აყენებენ სოციალიზმის პროგრესისა და მშვიდობის საქმეს, გმობენ ჩინეთის ხელმძღვანელობის უხეშ პროვოკაციებსა და ჩარევას ვიეტნამის სოციალისტური რესპუბლიკის საშინაო საქმეებში.

დამთავლობის შენელების, მშვიდობისა და უშიშროების განმტკიცების საკვანძო საკითხია განიარღება. ამ დარგში გადამწყვეტი მნიშვნელობა აქვს იმას, რომ რაც შეიძლება მალე დადგეს საბჭოთა კავშირისა და ამერიკის შეერთებული შტატების შეთანხმება სტატეგიული შეტევითი შეიარაღების შეზღუდვის შესახებ. ევროპის მშვიდობისა და უშიშროების განმტკიცებას ხელს შეუწყობს ნატოს ქვეყნების „კონსტრუქციული პასუხი ვენის მოლაპარაკებაზე კარშავის ხელშეკრულების მონაწილე სახელმწიფოთა უკანასკნელ წინადადებაზე, რომელიც შეესაბამება ურთიერთუშიშროების პრინციპს.

უნგრეთის სოციალისტური მუშათა პარტიის ცენტრალური კომიტეტის პლენუმმა აღნიშნა, რომ ამერიკის შეერთებული შტატების შუამავლობით დადებული ისრაელისა და ეგვიპტის სეპარატული შეთანხმებანი უგულებელყოფენ არაბული სახელმწიფოების უმრავლესობისა და პალესტინის არაბი ხალხის ინტერესებს, ხელს უშლიან ახლო აღმოსავლეთის კონფლიქტის მტკიცე და სამართლიან მოწესრიგებას.

უნგრეთის სოციალისტური მუშათა პარტიის ცენტრალურმა კომიტეტმა მიიღო დადგენილება საზეიმო კითარებაში აღნიშნოს ნოემბერში უნგრეთის მუშათა კლასის მარქსისტულ-ლენინური ავანგარდის — უნგრეთის კომუნისტური პარტიის შექმნის 60 წლისთავი.

საშიში პროვოკაციები

ჰანოი. (საკდესი). ვიეტნამის სოციალისტური რესპუბლიკის საგარეო საქმეთა სამინისტრომ ჩინეთის ხახალხო რესპუბლიკას განუცხადა ენერგიული პროტესტი იმის წინააღმდეგ, რომ ჩინეთის მესაზღვრეებმა სეროიზულად არღვევენ ვიეტნამის სუვერენიტეტსა და ტერიტორიულ მთლიანობას.

როგორც ვიეტნამის სინფორმაციო სააგენტო იუწყება, 13 ოქტომბერს ვიეტნამის ტერიტორიაზე ჩასფრენილი ჩინეთის მესაზღვრეთა რაზმი თავს დაესხა ვიეტნამის სოციალისტური რესპუბლიკის მესაზღვრეებსა და სამოქალაქო პირებს. ამის შედეგად დაიღუპა ორი ვიეტნამელი მეცხაზღვრე, მოიტაცეს ადგილობრივ ხელისუფალთა წარმომადგენელი ვიეტნამის სოციალისტური რესპუბლიკის ერთ-ერთი თემიდან.

ჩინეთის მხარის მიერ ვიეტნამის სუვერენიტეტისა და ტერიტორიული მთლიანობის დანაშაულებრივი მოქმედება ეროვნული ინტერესებისა და ეროვნული ღირსების ფეხქვეშ გაუთელავს. ჩინეთის ხელისუფალნი განაგრძობენ მტრულ ინტერვიტენციურ პოლიტიკას. ვიეტნამის სოციალისტური რესპუბლიკის საგარეო საქმეთა სამინისტრო გულისწყლრომით გმობს ჩინეთის ხელისუფალთა დანაშაულებრივ მოქმედებას და მოითხოვს მათგან დაუყოვნებლივ გაათავისუფლონ ვიეტნამის ადგილობრივი ხელისუფლების წარმომადგენელი, აგრეთვე შეწყვიტონ ვიეტნამის სუვერენიტეტისა და ტერიტორიული მთლიანობის დარღვევა და სხვა დანაშაულებრივი მოქმედება ვიეტნამელი ხალხის წინააღმდეგ. ჩინეთის მხარეს სრული პასუხისმგებლობა ეკისრება მის დანაშაულებრივი აქციების შედეგებისათვის.

რეიუნიონის კომუნისტთა ბოზიცია

ჰავანა. (საკდესი). რეიუნიონის კომუნისტური პარტიის მთავარი ამოცანა ის არის, რომ არ დაუშვას რეიუნიონის პრობლემის ნეოკოლონიალისტური გადაწყვეტა, განაცხადა გაზეთ „გრაანმასათვის“ მიცემულ ინტერვიუში რეიუნიონის კომპარტიის გენერალურმა მდივანმა პოლ ვერჟესმა, რომელიც კუბაში ვიზიტად იმყოფება. რეიუნიონის კომუნისტურმა პარტიამ წამოაყენა ლოზუნგი, რომლის მიზანია ბრძოლა, რათა რეიუნიონს მიანიჭოს ავტონომია, განმორციელდეს გარდაქმნათა ვრცელი პროგრამა. იგი კერძოდ, ითვალისწინებს რადიკალურ აგრარულ რეფორმას, რათა მოისპოს ლატიფუნდისტთა ძალაუფლება, დამყარდეს კონტროლი საგარეო ვაჭრობიდამე, აგრეთვე გაუქმდეს საფრანგეთის მონოპოლია რეიუნიონის საგარეო ვაჭრობაზე.

წვრილ მიწათმფლობელთა და ხელოსანთა გაჩანაგებამ, რაც საფრანგეთის კოლონიური ხელისუფლების პოლიტიკის შედეგი იყო, თქვა მან, გამოიწვია უმუშევრობის მკეთრი ზრდა. უმუშევრობამ მოიცვა კუნტლის ნახევარი მოსახლეობის 300 ათასი კაცი.

შეეხო რა რეიუნიონის კომუნისტური პარტიის საქმიანობას, პ. ვერჟესმა აღნიშნა, რომ შეიმჩნეება მისი გაგლენის მნიშვნელოვანი ზრდა. აბსოლუტ რეიუნიონის კომპარტია ქვეყნის მთავარი ოპოზიციური ძალა.

მარქსიზმ-ლენინიზმის პრინციპების ერთგულება

ნიუ-იორკი. (საკდესი). ამერიკის შეერთებული შტატებისა და ინდოეთის კომუნისტურმა პარტიებმა ყველა მარქსისტულ-ლენინურ პარტიას მოუწოდეს კიდევ უფრო შეაკავშირონ თავიანთი რიგები, განამტკიცონ პროლეტარული ინტერნაციონალიზმი, ძმობა საბჭოთა კავშირთან, სოციალისტურ სახელმწიფოთა თანამეგობრობასთან. ეს მოწოდება მოცემულია ამერიკის შეერთებული შტატების და ინდოეთის კომუნისტური პარტიების ხელმძღვანელობის წარმომადგენელთა ნიუ-იორკის შეხვედრის შედეგებისადმი მიძღვნილ ერთობლივ განცხადებაში, რომელიც გაზეთმა „დეილი უორლდმა“ გამოაქვეყნა. ინდოეთის კომუნისტები პირველად ჩამოვიდნენ ამერიკის შეერთებულ შტატებში. ამერიკის შეერთებული შტატების კომპარტიის დელეგაციას მეთაურობდა მისი ეროვნული თავმჯდომარე ჰ. უინსტონი, ინდოეთის კომუნისტური პარტიის დელეგაციას — ცენტრალური აღმასრულებელი კომიტეტის წევრი, ინდოეთის კომუნისტური პარტიის ეროვნული საბჭოს მდივანი ბ. გუპტა.

ორი ქვეყნის საშინაო პოლიტიკურ ვითარებაში არსებული განსხვავების მიუხედავად ორივე პარტიამ ხაზგასმით აღნიშნა, რომ მათ წინაშე დგას საერთო კარდინალური ამოცანები სოციალური პროგრესის, დემოკრატიის, მშვიდობისა და სოციალიზმისათვის ბრძოლაში.

ორივე პარტიის მოწოდებაა კვლავაც მაღლა ეჭიროთ მარქსიზმ-ლენინიზმისა და პროლეტარული ინტერნაციონალიზმის ძლევამოსილი დროშა.

ამერიკის შეერთებული შტატებისა და ინდოეთის კომპარტიები, აღნიშნულია ერთობლივ განცხადებაში, გმობენ პეკინის ხელისუფალ ხელმძღვანელთა მოღალატურ პოლიტიკას.

ორივე პარტიამ განაცხადა, რომ ძმურ სოლიდარობას უცხადებენ ბჭირ ვიეტნამელ ხალხს, რომელიც კვლავ იძულებულია დაიცვას თავისი დამოუკიდებლობა და თავისუფლება პეკინის მოღალატური პოლიტიკისა და კამპუჩიის სამხედრო პროვოკაციების. გამო. მათ გამოხატეს სოლიდარობა ზამბიაელ პატრიოტულ ფრონტისადმი, სამხრეთ-დასავლეთ აფრიკის სახალხო ორგანიზაციისა და სამხრეთ აფრიკის აფრიკელთა ეროვნული კონგრესისადმი, რომლებიც იბრძვიან აპარტეიდის, რასიზმის, კოლონიალიზმის წინააღმდეგ.

ორივე პარტიას გადაწყვეტილი აქვს მტკიცედ დაუჭირონ მხარი პალესტინის განთავისუფლების ორგანიზაციის ბრძოლას ახლო აღმოსავლეთის კონფლიქტის ნამდვილი მოწესრიგების მიღწევისათვის.

ინდოეთისა და ამერიკის შეერთებული შტატების კომპარტიები მიესალმნენ სომოსას დიქტატურის წინააღმდეგ აჯანყებული მამაცი ნიკარაგუელი ხალხის ბრძოლას.

ფოტო ამსხილებს

ძალადობის მსხვერპლნი

ისრაელის ხელმძღვანელობა ოკუპირებულ არაბულ ტერიტორიებზე უხეშად არღვევს ადამიანის ელემენტარულ უფლებებს. საოკუპაციო ხელისუფლება თვითნებობასა და უკანონობას სჩადის არაბული მოსახლეობის მიმართ. მათ თავიანთი სამკვიდროდან ძალულებით ხდევნიან. შედეგად ამ მიწებს „სახელმწიფო კუთვნილებად“ აცხადებენ და ახალ ისრაულ დასახლებებს აშენებენ.

კემპ-დევიდის შეთანხმებამ ცხადყო, რომ პრეზიდენტი სადათი სინის ნახევარკუნძულიდან ისრაელის ჯარების გაყვანის მაგივრად ტელ-ავივის პირობებს დათანხმდა. ეს კი პალესტინის პრობლემისა და პალესტინის არაბი მოსახლეობის უფლებათა უგულებელყოფაა.

ხურასოზი: პალესტინელ ლტოლვილთა ბანაკში.

საბჭოსნი ფოტოქრონიკა.

ბავარია არჩევნების შემდეგ

ბონი. (საკდესის კორესპონდენტი ა. ურბანი იუწყება). გერმანთა გერმანიის ფედერაციული რესპუბლიკის ათი მხარიდან ერთ-ერთის — ბავარიის ლანდტაგს მორიგი არჩევნები, ამით დამთავრდა სამხარეო პარლამენტების წლევანდელი ბატალიების სერია. აქამდე ასეთი არჩევნები მოეწყო ჰამბურგში, ჰესენში და ბავარიაში, სადაც 11 მილიონამდე კაცი ცხოვრობს, მართლაც რეაქციული ქრისტიანულ-სოციალური კავშირი, რომელსაც სათავეში უდგას ფ. ი. შტრაუსი.

ახლანდელი არჩევნების შედეგები — ხმების 59,1 პროცენტი მიიღო ქრისტიანულ-სოციალურმა კავშირმა, 31,4 პროცენტი — გერმანიის სოციალ-დემოკრატიულმა პარტიამ და 6,2 თავისუფალ დემოკრატთა პარტიამ, — მოწმობს პოლიტიკური ძალების განაწილებაში მომხდარ ზოგიერთ ძვრას. პოლიტიკურ პიმომხილველებს ორრეზენები, უწინარეს ყოვლისა, ითვლიან ნიმანდობლივად, რომ რამდენადმე იკლო ქრისტიანულ-სოციალური კავშირის მომხრეთა რიცხვმა, რომელმაც წინა სამხარეო არჩევნებში — 1974 წლის ოქტომბერში ხმების 62,1 პროცენტი მიიღო.

ამავე დროს გერმანიის სოციალ-დემოკრატიული პარტია და თავისუფალ დემოკრატთა პარტია ახლანდელ არჩევნებში უფრო მტკიცედ გამოიყურებოდნენ ახლო, ოფიციალური წინასწარი მონაცემების თანახმად — ქრისტიანულ-სოციალურ კავშირის ლანტაგში ექნება 129 მანდატი (წინა შემადგენლობაში ჰქონდა 132).

სოციალ-დემოკრატიულმა პარტიამ მიიღო 65 მანდატი (64) და თავისუფალ დემოკრატთა პარტიამ — 10 მანდატი (8).

მთავრობის კოალიციის წარმომადგენლებმა ბონში ქმაყოფილება გამოთქვეს ბავარიის არჩევნების შედეგის გამო.

უაღრესად რთულ პირობებში ეწეოდა თავის საარჩევნო კამპანიას გერმანელთა კომპარტია — მშრომელთა ინტერესების ნამდვილი ქომაგი. იგი ამომრჩეველს განუმარტავდა, თუ რაოდენ მნიშვნელოვანი და აუცილებელია დაბალანსებული შენელებისათვის, ევროპის სოციალისტურ ქვეყნებთან გერმანიის ფედერაციული რესპუბლიკის თანამშრომლობის გაფართოებისათვის, განიარაღებისათვის, გამალებული შეიარაღებისა და ნეიტრონული ბომბის წინააღმდეგ ბრძოლა.

ნოგელის პრემია ფიზიკის დარგში

სტოკჰოლმი, 17 ოქტომბერი. (საკდესი). ნობელის მემკვიდრეობის ფონდის გადაწყვეტილებით ნობელის პრემია ფიზიკის დარგში მიენიჭა თვალსაჩინო საბჭოთა მეცნიერს, სსრ კავშირის მეცნიერებათა აკადემიის ნამდვილ წევრ-კორესპონდენტს ფიზიკის ინსტიტუტის ლაბორატორიის ინსტიტუტის დირექტორს აკადემიკოსს პ. ლ. კაპიცას. ეს ჯილდო მას მიეკუთვნა დაბალ ტემპერატურათა ფიზიკის დარგში ფუნდამენტური აღმოჩენებისა და კვლევა-ძიებათვის.

პრემია მიენიჭათ აგრეთვე ამერიკელ მეცნიერებს ა. პენზიასსა და რ. გილსონს კოსმოსური მიკროტალღოვანი რადიოგამოსხივების დარგში გაწეული კვლევისათვის.

ასეთი გადაწყვეტილება მიიღო სტოკჰოლმში შვეციის სამეფო მეცნიერებათა აკადემიამ.

დრო ჯერ არ დაკარგულა

ინდონეზიის საგარეო საქმეთა მინისტრის განცხადება

ჯაკარტა, 17 ოქტომბერი. (საკდესი). ინდონეზიის მთავრობამ მიაჩნია, რომ ჩინეთის ხახალხო რესპუბლიკასთან დიპლომატიური ურთიერთობის ნორმალიზაციის დრო ჯერ არ დამდგარა, განაცხადა ჯაკარტაში გამართულ პრესკონფერენციაზე საგარეო საქმეთა მინისტრმა მ. კუსუმაათმაჯამ ნიუ-იორკიდან დაბრუნებისას, სადაც იგი მონაწილეობას იღებდა გაერთიანებული ერების ორგანიზაციის გენერალური ასამბლეის სხდომის შუამავლობაში. მისი თქმით, ჩინეთთან ურთიერთობის ნორმალიზაციას ბევრი რამ აბრკოლებდა. უწინარეს ყოვლისა, თქვა მან, უნდა მოწესრიგდეს საკითხი მოქალაქეობის ახალი კანონის შესახებ. ძველი კანონის დებულებათა შესაბამისად მრავალი ჩინური წარმოშობის პირს შეუძლია ჰქონდეს ორმაგი მოქალაქეობა, ანუ იყოს ინდონეზიისა და ჩინეთის მოქალაქე, რაც გარკვეულ სიძნელეებს ქმნის.

გარდა ამისა, თქვა მინისტრმა, ინდონეზიის საზოგადოებრიობის მნიშვნელოვანი ნაწილი ორი ქვეყნის დიპლომატიური ურთიერთობის ნაჩქარევი აღდგენის წინააღმდეგია, რადგან კარგად ახსოვს, თუ რა ძირგამომთხრელ როლს ასრულებდა პეკინი ინდონეზიაში წინათ, მთავრობა კი ინგარიშს უწევს საზოგადოებრიობის განწყობილებას. მინისტრმა ხაზგასმით აღნიშნა, რომ საჭიროა გამოიჩინონ სიფხიზლე ჩინეთის მიმართ, ვინაიდან პეკინს, დასძინა მან, კვლავინდებურად არ აუღია ხელი ძირგამომთხრელ მოძრაობათა წაქეზების პოლიტიკაზე.

მოკლედ

ყოვნელი ესტრიდან

მოითხოვენ მანევრების გაუქმებას

რომი. ანიფოს (უმბრიის ოლქი) საქალაქო საბჭომ მოითხოვა გაუქმონ კვირის დამლევისათვის დანიშნული მანევრები ამ რაიონში მდებარე პოლიგონზე. ორი ქალაქის — ანიფოსა და კოლეკროჩის მცხოვრებლებმა არაერთხელ განაცხადეს პროტესტი საარტილერიო ნაწილების წვრთნის ჩატარების წინააღმდეგ ალნიშნულ პოლიგონზე.

დამთვალიერებელთა ყურადღების ცენტრში

ბაღდადი. აქ დაიხურა ბაღდადის მე-15 საერთაშორისო ბაზრობა, რომელშიც მონაწილეობას იღებდა აზიის, აფრიკის, ევროპისა და ამერიკის 60 ქვეყანა. დამთვალიერებელთა ყურადღების ცენტრში იყო სოციალისტური თანამეგობრობის ქვეყნების პავილიონები, უწინარეს ყოვლისა საბჭოთა კავშირის პავილიონი. ბაზრობის ორი კვირის მუშაობის განმავლობაში სსრ კავშირის პავილიონი დაათვალიერა 600 ათასზე მეტმა კაცმა. მრავალი ჩანაწერი დამთვალიერებელთა წიგნში მოწმობს საბჭოთა ექსპოზიციის უდიდეს წარმატებას.

ინფლაციის მიზეზი

ნიუ-იორკი. ამერიკის შეერთებული შტატების მთავრობის ეკონომიკური პოლიტიკა, რომელსაც ახასიათებს უზომო სამხედრო ხარჯები, განუწყვეტელი ინფლაციის მთავარი მიზეზია ქვეყანაში. ასეთ დასკვნამდე მოდის ამერიკელთა უმრავლესობა, თანახმად საზოგადოებრიობის აზრის უკანასკნელი გამოკითხვისა, რომელიც გალუპის ინსტიტუტმა მოაწყო.

მოწამვლის მიზეზი გარემოს გაჭუჭყიანებაა

იტალიის ჯანმრთელობის დაცვის სამმართველოს მონაცემებით ვენუსია და მასთან ახლო მდებარე ქალაქების რაიონში მავნე ბაქტერიებისა და შხამიანი ნივთიერებების შემადგენლობა სანაპირო ზონაში 10-12-ჯერ აღემატება დასაშვებ დონეს, სახელგანთქმული „ცისფერი“ ნეაპოლის ყურის წყლის ქიმიურმა ანალიზმამ თავზარი დასცა ქვეყნის მეცნიერებს. ყურის სანაპიროზე მდებარე საწმენდი ნაგებობების სისტემა ფაქტიურად არ მოქმედებს, და ყოველ წუთს, იტყობინება იტალიის პრესა, ზღვაში ჩადის ასობით კუბური მეტრი ნარჩენები.

ასეთივე მდგომარეობაა იტალიის სხვა სანაპირო ქალაქების რაიონებში. ამისათვის პასუხისმგებლობა აკისრებათ იმ ფირმებს, საწარმოების მეპატრონეებს, რომლებიც ყოველწლიურად ხმელთაშუა ზღვაში უშვებენ 600 ათას ტონაზე მეტ მავნე ნარჩენებს, რაც საბამს სიცოცხლის ყველა ფორმას. ხმელთაშუა ზღვის ქვეყნების მიერ წყალში ჩაშვებული შხამიანი ნივთიერებების დაახლოებით 80 პროცენტი იტალიის წილად მოდის.

დასავლეთ გერმანიის ქალაქ ჰანაუს მახლობლად მდინარე მაინში ჩაუშვეს რამდენიმე ათასი ლიტრი ნავთობის ნარჩენები. 20 კილომეტრზე წყლის ზედაპირი დაფარულია შხამიანი აფსკით. საფრთხე შეექმნა რამდენიმე ქალაქის წყლით მომარაგებას.

ჰესენის მხარის გერმანელთა კომპარტიის ორგანიზაციამ მოითხოვა სასამართლო პასუხისგებაში მისცენ ამ ფირმების მეპატრონენი, რომლებმაც გაჭუჭყიანეს მდინარე.

როგორც პრესა იტყობინება, საფრანგეთის დიდ მდინარეებში ყოველწლიურად 6 მილიონ ტონაზე მეტი ნარჩენები ჩადის. მარსელში, ფოს-სიურ-მერში, კასისსა და სხვა ხანავსადგურო ქალაქებში წარმოების ნარჩენები აჭუჭყიანებენ და წამლავენ ზღვას.

ამ შემთხვევებში საფრანგეთში მუდამ იმარჯებს მოგების წყურვილი, წერს გაზეთი „ლუმანიტე“. მეწარმეებისათვის ჯარიმის გადახდა უფრო ხელსაყრელია, ვიდრე ძვირად ღირებული საწმენდი ნაგებობების აშენება და შენახვა.

ქვეყნის საზოგადოებრიობა მოითხოვს, რომ ხელისუფლებამ საწარმოების მეპატრონეებს პასუხი აგებინონ გარემოს შეგნებული მოწამვლისათვის.

მაქსიმალურ მოგებას გამოდევნებული ამერიკელი ბიზნესმენები ხშირად წამლავენ გარემოს და საფრთხეს უქმნიან ამერიკის შეერთებული შტატების მილიონობით მცხოვრების ჯანმრთელობას. როგორც კალიფორნიის სურსათის და ფოფლის მეურნეობის დეპარტამენტის მიერ მოწყობილმა გამოკვლევამ ცხადყო, ამ შტატის — ამერიკის შეერთებული შტატების ბაზრებზე ფოფლის მეურნეობის პროდუქციის ერთ-ერთი უდიდესი მიმწოდებლის ფერმერთა მეურნეობებში გამოიყენება დაახლოებით 70 სახეობის პესტიციდი, რომელიც ოფიციალურად აკრძალულია ამის გამო, რომ დამღუპველად მოქმედებს ადამიანის ჯანმრთელობასა და გარემოზე.

ბილი და ბოსტნეული, რომელიც ბაზარზე მოდის, მხოლოდ ზერელედ მოწმდება, აღნიშნულია გამოკვლევაში. ამიტომ ხშირად მაღაზიების დახლებზე უხარისხო პროდუქტები აწყვია. ამის შედეგად მარტო კალიფორნიაში ყოველწლიურად მწვავე მოწამვლის დაახლოებით 1.400 შემთხვევა აღინიშნება.

ავსტრალიის ახალი სამხრეთ უელსის შტატის ხამანწკის ხარეწში მომუშავე სამი ათასი კაცი უსაქმოდ დარჩა, რადგან ავსტრალიელები თითქმის აღარ ყიდულობენ ხამანწკას. მათზე მოთხოვნილება 95 პროცენტით შემცირდა ამას წინათ დაწყებული სურსათით მოწამვლის „ეპიდემიის“ შემდეგ. მთელ ქვეყანაში ორი ათასზე მეტმა კაცმა თქვა, რომ ეროდროულად მიმართა ექიმებს მას შემდეგ, რაც ხამანწკა ჭამეს. მაინნაათ, რომ თითქმის ამდენივე დაზარალებულმა ექიმებს არ მიმართა. როგორც სანიტარიულმა სამსახურმა დაადგინა, მოწამვლის მიზეზია გარემოს გაჭუჭყიანება. (საკდესი).

„სალუტ — 6“ ფრენა გრძელდება

მაშინ იასამანი ყვაოდა, ახლა...

მეხუთე თვის დასაწყისი კოსმოსში

კოსმონავტიკის ისტორიაში უველაზე ხანგრძლივი პილოტირებული ექსპედიციის კალენდარში გადაშალა მეოთხე თვის უკანასკნელი ფურცელი. როცა ვლადიმერ კოვალიონოკი და ალექსანდრე ივანჩენკოვი ვარაუდობდნენ, აქ იასამანი ყვაოდა, ახლა კი მოსკოვსასლო კორომები უკანასკნელ, ოქროს სამოსს იცვლიან.

15 ივნისს სტარტის წინ ეკიპაჟის წევრებმა განაცხადეს, რომ მზად არიან პირველად შეასრულონ საშობლოს დავალება. ამ სურვილს — ყველაფერი ჩინებულად შესრულონ — ცხადყოფენ ამ დღეებშიც, როცა ექსპედიცია საცა უნდა დამთავრდეს.

კოსმოსში ცხოვრების მეხუთე თვის დასაწყისი ვ. კოვალიონოკმა და ა. ივანჩენკოვმა აღნიშნეს დამკვიდრული შრომით. მთელი უკანასკნელი კვირის მანძილზე ძალი საზრუნავი ის იყო, რომ მთლიანად განტვირთათ ხომალდი „პროგრეს-4“, რომელშაც სადგურში მიიტანეს საკვებისა და წყლის მარაგი, აპარატურის სარეზერვო კომპლექტები, სპეციფიური მასალები. ყველა რეკორდს, რომლებიც ეკიპაჟმა უნიკალური ფრენის დროს დაამყარა, ორმაგობის, როცა კოსმონავტებმა პრაქტიკულად დამთავრეს სატვირთო ხომალდის დაცვა, კიდევ ერთი მიღწევა შეეძატა. სატვირთო ხომალდების სამი რეისის განმავლობაში ეკიპაჟმა, როგორც დოკერები იტვირთნენ ხოლმე, დაამუშავა ოთხ ტონამდე ტვირთი.

— შეიძლება თუ არა მუშაობის ეს მოცულობა შევადაროთ დედამიწაზე წესრულებულ ამგვარ ოპერაციებს?

ამ კითხვაზე პასუხის ნაცვლად ფრენის ხელმძღვანელის მოადგილემ ვიქტორ ბლაგოვმა გვიჩვენა „პროგრეს-4“ ნაკვეთრებში ტვირთის განლაგების სქემა. ყუთები, კონტეინერები, ტეკვადონები, ყველაფერი მჭიდროდ არის ჩაწყობილი ხომალდის კედლების მთელ პერიმეტრზე განლაგებულ „ტროუმებში“, ყველაფერი მტკიცედ არის დამაგრებული თავის ადგილას.

კოსმონავტებს მუშაობის დროს აქვთ სპეციალური ტანსაცმელი, რომელიც ღვედებთა და საკეტებით არის აღჭურვილი. ტვირთის გადაზიდვა არსებითად განსხვავდება დედამიწაზე ამგვარი ოპერაციებისაგან. აი როგორ გამოიყურება ეს. უნდა გათავისუფლონ სამაგრები, მიიტანონ კონტეინერი ხელთთამასა ან ქამარზე, ოღონდ უბიძგონ მას და გაცურდნენ გვერდიდან მის კვალდაკვალ. სადგურში ტვირთი უნდა შეაჩეროს და დაამაგრონ. თუმცა ტვირთს კოსმოსში წონა არა აქვს, მაგრამ ამის გაკეთება ადვილი საქმე როდია: მასა ხომ რჩება — უნდა ამოძრავეთ იგი და დახარჯო ენერგია ტვირთის შესაჩერებლად.

რაც შეეხება სამეცნიერო და სახალხო-სამეურნეო ექსპერიმენტების პროგრამას, განაგრძობს ვ. ბლაგოვი, ეფექტრობ, მის მიზვნელობასა და შედეგებზე დაწვრილებით ილაპარაკებენ მეცნიერები და სპეციალისტები დედამიწაზე ეკიპაჟის დაბრუნების შემდეგ. მხოლოდ ის შემიძლია ვთქვა, რომ „სალუტ-6“ სადგურის პიონერების ი. რომანენკოსა და გ. გრეჩკოს შემდეგ ძეორე ძირითადი ექსპედიციის ეკიპაჟი უაღრესად ნაყოფიერად მუშაობს. მაგალითად, „პროგრეს-4“ სატვირთო ხომალდი მათ დაცალეს თავიანთი საკუთარი ტექნოლოგიის მიხედვით, რომელსაც საფუძვლად პირადი გამოცდილება უდევს. ამის შედეგად ეს ძნელი ოპერაცია თითქმის ეთითოოროდ სწოავად დამთავრდა, ვიდრე პირველებმა.

ეკიპაჟმა ვირტუოზულად დაამუშავა მოქმედება ტექნოლოგიური „ღუმელების „კრისტალსა“ და „შეხადნობის“ ამუშავების დროს, რომლებშიც უკვე მოეწყო ოცდაათზე მეტი ექსპერიმენტი. მაღალი ნაყოფიერებით ხასიათდება პრაქტიკულად დედამიწის ორგანულ თითოეული სამუშაო გარემემდილა.

სანამ ახალ სამუშაო კვირას დაიწყებდნენ, კოსმონავტებმა კარგად დაისვენეს კვირა დღეს. ისინი ეესაუბრნენ ფრენის მართვის ცენტრში მიწვეულ ახლობლებს. სადგურში, ეკიპაჟის განკუთვნილებთ, გადასცეს ესტრადის ოსტატთა კონცერტი. ამ დღეს ვ. კოვალიონოკი და ა. ივანჩენკოვი, რომლებიც სუფრას უსხდნენ, მხურვალედ მიესალმნენ ქვეყნის კვეტილ მოეწველობის ოუშაკებს, რომლებიც 15 ოქტომბერს თავიანთი დღესასწაული აღნიშნეს. განსაკუთრებით მიესალმენენ იმ საწარმოს კოლექტივს, რომელიც უკვე მოაკვეწელია შეფობს კოსმოსური მეთიუს

ნ. ჟელეზნოვი,

ხაკდისის სპეც. კორ.

ფრენის მართვის ცენტრი.

ეს საინტერესოა

ერთი ვაზიც ვენახია

● გორის რაიონის სოფელ შერთულში „გორულას“ ჯიშის ერთი ვაზიდან ერთ ტონამდე ყურძენს იღებენ ● გაგაგებინებთ „გორულა“!

ვაზი რომ ხათანადო მოვლისა და აღზრდის პირობებში მეტად დამფასებელია, დიდი ხანია ვიცით. ვაზის მოსავლიანობა ხშირად მეტად დიდია და ზოგჯერ ისეთ ციფრს აღწევს, რომ ზოგმა შეიძლება არც კი დაიჯეროს. განა ცოტაა ისეთი შემთხვევა, როცა ერთ ვაზისგან ერთ მოსავალი ვენახისას უთანაბრდება და აძიტომაც ამბობენ ხოლმე — ერთი ვაზიც ვენახიაო.

ვაზის ძლიერი ზრდის უნარი სახით მოცემულია მის ბიოლოგიაში, რომელიც ევოლუციის პროცესში ჩამოყალიბდა. თავდაპირველად დამოუკიდებლად მოზარდი ბუჩქი, გამყინვარების შემდეგ ტყის გარემოში აღმოჩნდა, სადაც ძირეულად შეიცვალა მცენარის სტრუქტურა.

სინათლის მოყვარული მცენარე „ტყის ჭერზე“ უნდა გასულიყო, რისთვისაც მან სპეციალური ორგანო, აწყალი განვითარა, განვითარების ამ ეტაპზე სუსტი ზრდის ბუჩქი გარდაიქმნა მძლავრი ზრდის ლიანად. მერქნიანი ლიანები კი ძლიერი ზრდის მცენარეებია.

ძველ ლიტერატურულ წყაროებში აქა-იქ შემორჩენილი ცნობები უსუფესი გიგანტი ვაზების შესახებ დაფიქრებელი არ უნდა იყოს, რადგან საქართველოს სხვადასხვა კუთხეში დღესაც გვხვდება ერთეული ძირების სახით დიდი ფეებულებას, მაღალტანიანი, უხვმოსავლიანი გოლიათი ვაზები.

არსებული წყაროების მიხედვით, მერქნის საუკეთესო თვისებების გამო ვაზის ტანი (შტამბი) მრავალმარცვა ყოფილა გამოყენებული.

გელათის მონასტრის შესახებ ვახუშტი თავის ნაშრომში — „აღწერა სამეფოსა საქართველოსა“ წერს: „ეკლესიის ბჭეს კაოდვს კარი მთლად ერთის ვაზისაგან გამოთალილი უცხოსა ხელოვნებით ქანდაკებული“.

სადღესოდ არსებული დიდი ვაზების შესწავლა ცხადყოფს, რომ სათალრე ჯიშების სწორი განლაგება და აგროტექნიკის განხორციელება ხელს შეუწყობს ყურძნის მოსავლის შემდგომ გადიდებას და უნიკალური ჯიშების აღდგენა-გამოვლენას.

ქართლის პირობებისათვის უხვმოსავლიანი სათალრე ჯიშებიდან ერთ-ერთი მნიშვნელოვანი ადგილი უჭირავს გორულას.

გორულა ძლიერი ზრდის უხვმოსავლიანი სათალრე ჯიშია. ამ ჯიშის ვაზი დიდ მოსავალს იძლევა. ამის საუკეთესო მაგალითია გორის რაიონის სოფელ შერთულში მდგარი გაყალღებული ვაზი, რომელზეც ჯერ კიდევ 24 წლის ასაკში წელიწადში 400-500 კილოგრამ ყურძენს კრეფდნენ.

სადღესოდ ეს ისეთად დიდი ციფრი თითქმის გაორმაგდა. 1978 წელს ერთი ვაზის ყურძნის მოსავალმა 960 კილოგრამს მიაღწია, ანასხლავი წალმის წონა კი 52 კილოგრამი იყო. დაბალშტამბიან ვაზთან შედარებით მოსავალსა და ანასხლავს შორის თანაფარდობა სრულიად განსხვავებულია.

ვაზის მწვანე მასა და სადღეს ტოქტები ლატამნეა ფანლოგებული. თალრის ჰორიზონტალურ თაღს 160 კვადრატული მეტრი ფართობი უჭირავს. შტამბი რამდენიმე ადგილას გადაღუნულია და სამი მეტრი სიმაღლე აქვს, ხოლო ძირის გარშემოწერილობა სხვადასხვა ადგილას 66-70 სანტიმეტრია. ვაზის დაფესვიანებული რქა დარგულია 1940 წელს, ვაზი ნამყენი კი არ არის, საკუთარ ფესვზეა.

ამ შემთხვევაში ზრდის სიძლიერე და მოსავლის რაოდენობა საყურადღებო. 960 კილოგრამი ყურძენი 160 კვადრატულ მეტრზე — საოცარია. პეტკარზე რომ გადავიანგარიშოთ, 600 ცენტნერს უდრის. ერთ კვადრატულ მეტრზე დაახლოებით 6 კილოგრამი ყურძენია მიღებული. გორულას პროდუქტიულობა თალარზე საკმაოდ დიდია, რადგან, როგორც ვიცით, ვენახის ჰექტარზე 100 ცენტნერი მოსავლის მიღების შემთხვევაში კვადრატულ მეტრზე ერთი კილოგრამი ყურძენი მოდის.

გორულა ძირითადად სუფრის ჯიშია. ქართლის რაიონებში მისგან ღვინოსაც აყენებენ. ერთი ვაზის მოსავლიდან — 5 კოკა ღვინო ხმარად დაუყენებიათ, ხოლო უბმოსავლიან წელს 8-კოკიანი ქვევრი გაუვსია (შერთულში ერთი კოკა თითმოცი ლიტრია).

გორულა შედარებით ყინვაგამძლეა, მაგრამ ამ ზონაში იგი ხან გაზაფხულის სუსხიანი ქარისაგან, ხან კი ზამთრის ყინვებისაგან ზიანდება. ვაზის მოყინვისას გამოარკვა, რომ ყველაზე ადვილად ამორაყარი და მსხვილი რქის კვირტები ზიანდება, კარგად მომწიფებული ნამხარი და რქა კი მეტ გამძლეობას იჩენს, რაც გასათვალისწინებელია სხვლის დროს.

ამ გოლიათი ვაზის პატრონი ძველი კომუნისტი, სამამულო ომის მონაწილე, საკოლმეურნეო მშენებლობის ვეტერანი ალექსი გოხელაშვილი გორის რაიონის სოფელ შერთულიდან ნერგებით უხვად ამარაგებს მოსახლეობას.

აღსანიშნავია, რომ გოლიათი გორულას სანახავად კახეთიდანაც ჩამოსულან. „ჰანდრის გიგანტის“ მეპატრონეს ძლიერ მოსწონებია უჩვეულო სიდიდის ვაზი და ნერგები მოუთხოვია. იმედია, გორულა ვაზის უხვმოსავლიანობით სხვებანაც დაინტერესდებიან. გარდა ამისა, განა ურიგო იქნება, რომ საზოგადოებრივ მეურნეობათა ვენახების თავსა და ბოლოს გორულა გავაშენოთ?

ა. მათიაშვილი,

სოფლის მეურნეობის მეცნიერებათა კანდიდატი.

* * *

ხურათზე: გორის რაიონის სოფელ შერთულის მცხოვრები ალ. გოხელაშვილი თავის თალართან.

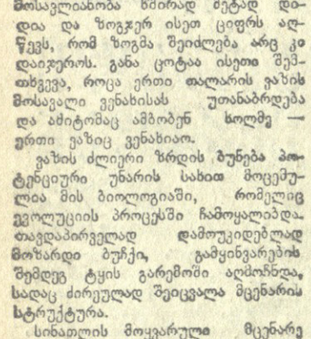

ნაცვამლის ამთებო!

ცხვრის ფარები ზამთრის საძოვრებისაკენ დაიძრნენ

მთაში აცივდა, ზოგან მწვერვალები დათოვა კიდეც. მწყემსებმა გუდა-ნაბადი აიკრეს და ბარისაკენ აიღეს გეზი. ალაღებს ბილიკები და ვიწრო გზები უკვე გამოიარეს წითელწყაროს რაიონის გამარჯვების კოლმეურნეობის ცხვრის ფარებმა და შარაგზებზე გამოვიდნენ. ახლა მთიანი რაიონის სოფლებში გზებზე გავლა ჭირს. მოდის და მოდის ალაღებზე გახეჭებული ცხვარი. ფარები ნელა, ზოზინით მიიწევენ წინ, თითქოს არც ეჩქარებათო: ზოგან მერთვლეებსაც უშლიან ხელს, ყურძნით დატვირთული მანქანების მოძრაობა ფერხდება, მაგრამ არც მეზვრეები და არც მეცხვარეები არ ბრაზობენ — ჩვენია, რა ვქნათო.

ზამთრის ხაძოვრებზე კი, ვიდრე ცხვარ-მეცხვარე დაბრუნდებოდა, მუშაობა გაცხარებით მიმდინარეობდა. ცხვრის ხადგომებს ათბუნებდნენ, მწყემსთა საცხოვრებელი ბინები სრულ წესრიგში მოჰყავდათ, ამარაგებდნენ ინვენტარს, უმატებდნენ მწყემსთა ხელოსებს და სხვა მრავალი.

ცხვარი მალე დაბინავდება კახეთის პირეთში, შირაქსა და ტარიბანაში, ივრის ხეობაში, მანამდე კი გრძელი გზა აქვთ გასავლელი გამრჯე მეცხვარეებს. ეს ხურათებიც გზაშია გადაღებული. გამარჯვების კოლმეურნეობის თეთრი ქარავნები ივრის ხეობაკენ მიემართებიან.

ს. ჟილაძის ფოტო.

სოფლის სიახლენი

მახარაძე. გურიანთა გაშლილია მდინარე ნატანების სანაპიროზე. იგი რაიონში ერთ-ერთი ულამაზესი სოფელია. სოფელს ამშვენებს კოლმეურნეობის ადმინისტრაციული სახლის, საშუალო სკოლის, კულტურულ-საგანმანათლებლო და საყოფაცხოვრებო მომსახურების ახალი შენობები. ჩაის ფაბრიკის ეზოში გაზონები, სკვერები, ხეივნებია გაშენებული.

სოფლის განაპირას, ვაშნარის გელზე ორი ხიმო საფლავია: 1918 წელს თურქ დამპყრობთა წინააღმდეგ ბრძოლაში დაღუპული პატრიოტებისა და 1919 წლის ნოემბერში მენშევიკების მიერ დახვრეტილ რვა კომუნარის წმინდა საფავე. კოლმეურნეობამ მათ პატივსაცემად მემორიალი ააგო. სოფლის ცენტრში აღმართულია შინმოუსვლელთა ობელისკი.

სოფლის მშრომელებმა გურიანთის მთიდან წყაროს წყალი გამოიყვანეს, მეთვეზეობის სატბორე მოაწყვეს და ბრტყელშუბლა და კობრი მოაშენეს.

შ. ზაქარიაძე

მატჩი ზაფხლის პირველობაზე

ჩემპიონის უპირატესობით

ბაბიო. გუშინ გაიმართა ა. კარპოვსა და ვ. კორჩნოის შორის მსოფლიო პირველობის მატჩის ოცდამეთორმეტე პარტია, რომელიც 41-ე სვლაზე გაფაიდო.

გთავაზობთ ამ პარტიის ჩანაწერს:

კარპოვი-კორჩნოი

უფიმცევის დაცვა

1. e4 d6 2. d4 ∂f6 3. ∂c3 g6 4. ∂f3 ♇g7 5. ♇e2 0-0 6. 0-0 c5 7. d5 ∂a6 8. ♇f4 ∂c7 9. a4 b6 10. ♇e1 ♇b7 11. ♇c4 ∂h5 12. ♇g5 ∂f6 13. ♇d3 a6 14. ∂ad1 ♇b8 15. h3 ∂d7 16. ♇e3 ♇a8 17. ♇h6 b5 18. ♇:g7 ∂e:g7 19. ♇f1 ∂f6 20. ab ab 21. ∂e2 ♇b7 22. ∂g3 ♇a8 23. c3 ♇a4 24. ♇d3 ♇a8 25. e5 de 26. ♇:e5 ∂:d5 27. ♇:h5 ♇a7 28. ∂h4 ♇c8 29. ♇e2 ♇e6 30. c4 ∂b4 31. ♇:c5 ♇b8 32. ♇f1 ♇c8 33. ♇g5 ∂:g5 34. ♇d2 ∂c6 35. ♇h6 ♇g8 36. ∂f3 ♇f8 37. ♇e3 ∂:g7 38. ∂g5 ♇d7 39. b4 ♇a8 40. b5 ∂a5 41. b6 აქ პარტია გადადო.

კარპოვმა მანევრული თამაშით დებიუტში პოზიციურ უპირატესობას მიაღწია. თეთრები ნელნელა აძლიერებდნენ დაწოლას ცენტრში, შავები კი ლაზიერის ფრთაზე ეყრდნენ კონტრშანსებს. მას შემდეგ, რაც თეთრმა პიაკმა დაიკავა e5 უჯრა, პრეტენდენტი იძულებული შეიქმნა დაცვაზე გადასულიყო. ოცდამეთორმეტე სვლაზე კარპოვმა მოიგო პიაკი, შემდეგ კი დაძრა თავისი გამსვლელი ლაზიერის ფრთაზე.

პარტია გადაიდო პოზიციაში, სადაც მსოფლიო ჩემპიონს ზედმეტი პიაკი და პოზიციური უპირატესობა აქვს.

18 ოქტომბერს უნდა მოეწყოს ამ გადადებული პარტიის დასრულება.

ქალთა საკავშირო

ქალაქ ნიკოლაევში გრძელდება სსრ კავშირის ოცდამეთვრამეტე ჩემპიონატი მოჭადრაკე ქალთა შორის.

მეათე ტურში ფატალიბეკოვამ დამარცხა ზაიცევა, ჩეხოვამ — ხუგამელი, ტიტორენკომ — პოლარევა, დვორეტინამ — სტერნინა, გურიელმა — მინოგორნა. ყაბილი დამთავრდა პეტროსა და წერეთლის შეხვედრა. სამი პარტია გადადიდო.

ათი ტურის შემდეგ ლიდერობენ სემიონოვა (1 გადადებული) და ლევტინა — 7,5-7-5 ქულა. მომდევნო ადგილებზე არიან ფატალიბეკოვა და გურიელი — 6,5-6,5 ქულა.

გაჟღერინტონი

პირველად ბათუმში

ბათუმში დამთავრდა პირველი საკავშირო ღია ტურნირი ბადმინტონისტთა შორის. ასპარეზობაზე გათამაშდა საქართველოს სპორტკომიტეტის პრიზები, ვიდრე ერთეულებში უძლიერესი იყო კიეველი ვ. შვაჩკო, ქალთა ერთეულებში — კუსტანაელი ტ. პოზდნიაკოვა. ეაჟთა წყვილებში გაიმარჯვეს კიეველებმა ვ. შვაჩკომ და ვ. ნიკიფოროვმა, შერეულში — ვ. შვაჩკომ და ლ. სუსლომ.

ჩვენი რესპუბლიკიდან მესამე საპრიზო ადგილები დაიკავეს სოხუმელებმა — ძმებმა გ. და მ. ნერსისიანებმა (ვაჟთა წყვილები), ფერეთელ, ბათუმელებმა გ. ნიკოლაძემ და ე. პოლოსიანმა (შერეული წყვილები).

ფეხბურთი

ქვლავ ფოთის „ჭოლხეთი“

ბაიმართა ფეხბურთში საქართველოს პირველობის მეორეოცეტურის მატჩები. ამ ტურის შემდეგ გათამაშების ცხრილში კვლავ პირველ ადგილზეა ფოთის „ჭოლხეთი“ — 34 ქულა. მას ორი ქულით ჩამორჩება რუსთაველის „მეტალურგი“, 51 ქულით მესამე ადგილზეა გალის „მზეური“. ლიდერებს 36-36 მატჩი აქვთ გამართული.

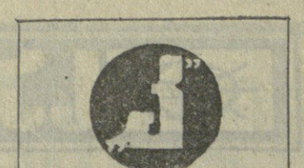

ოლიმპიური ტრასა

ბუქარესტი, 17 ოქტომბერი. (საკუთარი კორ.). „ოლიმპიადა-80“-ის საორგანიზაციო კომიტეტმა და რუმინეთის ოლიმპიურმა კომიტეტმა შეათანხმეს მარშრუტი, რომლითაც გაიელის ოლიმპიური ცეცხლის ესტაფეტა.

მისი სიგრძე სოციალისტური რუმინეთის გზებზე შეადგენს 561 კილომეტრს. ბულგარეთის სასაზღვრო ქალაქ ჯუჯიდან ოლიმპიურ ცეცხლს მიიტანენ ბუკარესტში და შემდეგ განაგრძობენ გზას ბუზეუს, რომინიუ-სერატის, ფოკშანის, მერეშეშტის, აჯუდის, ბაკეუს, რომანის, ტირგუ-ფრუმოსის, იასის, ალბიციის გავლით. ოლიმპიური ცეცხლის საზეიმო გადაცემა ხაბჭოთა სპორტსმენებისათვის გაიმართება მოლდავეთის დასახლებულ პუნქტ ლუეშენში.

ოლიმპიური ცეცხლის ტარების პატივი ხვდათ ქვეყნის საუკეთესო სპორტსმენებს — ოლიმპიურ ჩემპიონებს. მსოფლიოსა და ევროპის ჩემპიონებს.

მოკლედ

ხელგაურთი. გერმანიის ფედერაციულ რესპუბლიკაში სტუმრად მყოფმა სსრ კავშირის ხელბურთელ ქალთა ნაკრებმა ორი გამარჯვება მოიპოვა მასპინძელთა ნაკრებ „კოლექტივთან“ — 17:9 და 19:15.

ჩოგბურთი. ბარსელონაში გამართული საერთაშორისო ტურნირის ფინალში უნგრელმა ბ. ტაროციმ დაამარცხა რუმინელი ი. ნასტასე (1:6, 7:5, 4:6, 6:3, 6:4). ქალთა შორის უძლიერესი იყო ჰანა მანდლიკოვა (ჩეხოსლოვაკია), რომელმაც ფინალში სძლია იტალიელ სანინა ხომონდს (6:1, 5:7, 6:3).

„ჰერტა“ მეტოქეთა თვალით

დღეს ევროპის სტადიონებზე გაიმართება კონტინენტის თახების გათამაშების მორიგი მატჩები. ამ უაღრესად საინტერესო შეჯიბრებებში სსრ კავშირიდან სამი კოლექტივი აგრძელებს ახპარეზობას. კიევის „დინამო“ ხარკოვში უმასპინძლებს შვეიცის „მალმეს“. ევროპის ჩემპიონთა თასის გათამაშების ამ პირველი მერვედფინალური მატჩის ტელეტრანსლაცია დაიწყება 20 საათზე თბილისის დროით. უეფას თასის გათამაშების მეთექვსმეტედფინალური შეხვედრა „ტორპედოსა“ და „შტუტგარტს“ (გფრ) შორის გაიმართება მოსკოვში. ამ მატჩის ტელეტრანსლაცია დაიწყება თბილისის დროით 22 საათსა და 30 წუთზე. თბილისის „დინამო“ უეფას თასის გათამაშების პირველ მეთექვსმეტედფინალურ მატჩს გამართავს დასავლეთ ბერლინში „ჰერტასთან“. ქვემოთ გთავაზობთ მასალას დინამოელთა მეტოქის შესახებ.

ჩვენი მკითხველები უკვე ინფორმირებულნი არიან დასავლეთ ბერლინის „ჰერტას“ კლუბის შესახებ, რომელიც უეფას თასის გათამაშების მეორე წრეში თბილისის „დინამოს“ მეტოქეა. დღეს გთავაზობთ ზოგიერთ ახალ ცნობას.

როგორც ცნობილია, უეფას თასის პირველ წრეში „ჰერტა“, რომელმაც წარუმატებლად დაწყო ეროვნული ჩემპიონატი, შეხვდა ბულგარეთის პირველობის „პროზორის „თრაკიას“ (პლოვდივი). პირველი მატჩი დასავლეთ ბერლინში გაიმართა და მაინცდამაინც დიდი ინტერესი არ გამოუწვევია. მას სოფიის გზეთ „ნაროდნენ სპორტის“ ცნობით სულ ოთხი ათასი მაყურებელი ესწრებოდა. მასპინძლებმა საკმაოდ უფერულად ითამაშეს, „თრაკია“ კი შეუპოვრად მოქმედებდა და ფრეს (0:0) მიაღწია. ეს ფრე ბულგარელმა მიმთმხილველებმა შეაფასეს როგორც მოგების დარი, მაგრამ...

მეორე შეხვედრა პლოვდივის „9 სექტემბრის სახელობის“ სტადიონზე გაიმართა. მას 33 ათასი მაყურებელი ესწრებოდა. ამ დღეს არ თამაშობდა ბერერი, რომელიც „ჰერტაში“ წამყვანი ფიგურა გახლავთ.

ეი ვაზეთ „ნაროდნენ სპორტში“ გამოქვეყნებული ამ მატჩის ანგარიშის ერთი ნაწილი:

„თრაკიის“ მიერ დასავლეთ ბერლინში პირველი მატჩის ფრედ დამთავრების შემდეგ მიღებული სიგნალები არავითარ შემთხვევაში არ აღმოჩნდა გაზვიადებული! „ჰერტას“ სწრაფმა და ტექნიკურმა ფეხბურთელებმა შეუნელებელი მოძრაობითა და მანევრებით დაიპყრეს მინდორი, ისინი ერთთავად აადგილებდნენ ძალებს წინ და უკან. სტუმრების ხსაიერმა გრანიცამ გამოიყენა პეიჩევის შეცდომა და გახსნა ანგარიში. ამის შემდეგ „თრაკიის“ ფეხბურთელებმა ასევე მიმართეს თავიანთ მთავარ იარაღს — სწრაფეს, და კონტრშეტევაზე გადავიდნენ. ამას ნაყოფი არ გამოუღია. სტუმრები ბულგარელ ფეხბურთელებს პერსონალურად მეურვეობენ. შესვენების წინ გერსდორფმა დრიბლინგით ჩამოიტოვა პლოვდიელთა მცველები და ზუსტად მიაწოდა ბურთი კარის წინ გახსნილ გრანიცას — 2:0.

ამის შემდეგ „თრაკიამ“ უამრავი ხელსაყრელი მომენტიდან მხოლოდ ერთი შესაძლებლობა გამოიყენა—მე-40 წუთზე ბურთი გაიტანა ანგიროვმა. ეს იყო და ეს. ბულგარელები დამარცხდნენ — 1:2.

როგორც ვხედავთ, ბულგარელი მიმომხილველი მაღალ შეფასებას აძლევს სტუმრების თამაშს. აქ ის გარემოებაც უნდა ვიგულისხმინოთ, რომ მინდორზე არ იყო „ჰერტას“ ნამდვილი სული და გული ბეერი, რომელიც სტარტზე რამდენიმე თამაშში გამოტოვა. გაზეთები „უხვერე ცაიტი“ (დიუსელდორფი) და „დი ვარპაიტი“ (დას. ბერლინი), რომლებიც ჩვეულებრივ, დიდ ყურადღებას უთმობენ „ჰერტას“ თამაშს, ძალიან ხშირად აქებენ სპორტის ბუნდესლიგის გუნდების მწვრთნელებთან. კერძოდ, თითქმის ყოველი ტურის შემდეგ კორესპონდენტებს მოკლე ინტერვიუს აძლევს „ჰერტას“ მწვრთნელი კლოტაცერი. მწვრთნელი უკმაყოფილო იყო თავისი გუნდის თამაშით, სანამ „ჰერტას“ ბეერი აკლდა. მას შემდეგ კი, რაც ეს გამოცდილი ფეხბურთელი დაბრუნდა, კლოტაცერის გამოსვლების ტონი შეიცვალა. ეს გასაგებიც არის — ორ ალენდალურ მატჩში ბეერმა 5 (!) ბურთი გაიტანა და დაეწია გერდ მიულერი (მიუნხენის „ბაიერნი“) — დასავლეთგერმანული და საერთაშორისო ფეხბურთის სწორუპოვარ სნაიპერს! ბეერი 32 წლისაა. მან აბგენტინადან დაბრუნების შემდეგ განაცხადა, რომ ამერიკიდან ნაკრებს სამუდამოდ გამოეთხოვებოდა, თუმცა ეს გადაწყვეტილება შეიძლება საბოლოო არც იყოს.

როდესაც ბეერზე ვლაპარაკობთ, არ უნდა დაგვავიწყდეს, რომ „ჰერტას“ კიდევ ჰყავს ორი ყარგად ცნობილი ოსტატი, როელთაც ნაკრებში უთამაშიათ. მეკარე ნიგბერი 30 წლისაა... 1974 წელს მსოფლიო ჩემპიონატის დროს იგი ითვლებოდა ნაკრების მეორე მეკარედ. მას სპეციალისტები ახლაც ძალიან აქებენ. უნდა აღინიშნოს 32 წლის გერსდორფიც. 1974 წლის მსოფლიო ჩემპიონატის შემდგომ პერიოდში, როდესაც ნაკრები მიატოვა განთქმულმა გერდ მიულერმა, ჰელმუტ შონი თითქმის ორი წლის მანძილზე (ევროპის ჩემპიონატამდე) ეძებდა მის შემცველს და სხვებთან ერთად გერსდორფი გამოსცადა. ეს უკვე „ჰერტას“ ცენტრალური თავდამსხმელის ხიბებულ კლასზე მეტყველებს.

და ბოლოს, თუმცა „ჰერტას“ დანარჩენ ფეხბურთელებს ნაკლებად იცნობენ გერმანიის ფედერაციული რესპუბლიკის ფარგლებს გარეთ, მაგრამ ნუ დავივიწყებთ, რომ ისინი ბუნდესლიგაში თამაშობენ, იგი კი მსოფლიოში ერთ-ერთ ყველაზე ძლიერ ლიგად ითვლება.

გ. გამრეკელი.

რედაქტორი

დ. მჟელდლიშვილი.

ს. თიბილოვი

ეროვნული მიგლეთი

ხანმოკლე ავადმყოფობის შემდეგ გარდაიცვალა საქართველოს სსრ მეცნიერებისა და ტექნიკის სახელმწიფო კომიტეტის მთავარი სპეციალისტი, რესპუბლიკის დამსახურებული აგრონომი, ღვაწლმოსილი საბჭოთა და საბეურნეო მუშაკი, შრომის ვეტერანი, 1925 წლიდან სკკპ წევრი, საკავშირო მნიშვნელობის პერსონალური პენსიონერი სიმონ გრიგოლის ძე თიბილოვი.

ს. თიბილოვი დაიბადა 1900 წელს ქ. ცხინვალში, მუშის ოჯახში. მან განვლო ცხოვრებისა და შემოქმედებითი მოღვაწეობის ბრძოლისა და ბედნიერების გზა.

საბჭოთა ოსეთში საბჭოთა ხელისუფლების დამყარების პირველსავე წლებში ს. თიბილოვს მოუხდა მუშაობა კომკავშირულ და საბჭოთა ხელმძღვანელ ორგანოებში, იყო კომკავშირის ცხინვალის რაიკომის მდივანი.

1929 წელს თბილისის პოლიტექნიკური ინსტიტუტის სასოფლო-საბეურნეო ფაკულტეტის დამთავრების შემდეგ მუშაობას იწყებს ქ. ცხინვალში სასოფლო-საბეურნეო კოოპერაციის გამგეობის თავმჯდომარის მოადგილედ, ხოლო 1931 წელს გზავნილ ქ. მოსკოვში ასპირანტურაში. 1932 წლიდან მოყოლებული იგი სხვადასხვა დროს ძმაყოფებოდა საბჭოთა ოსეთის მთელი რიგი საბეურნეო-საბეურნეო დაწესებულებების ხელმძღვანელ თანამდებობებზე.

ს. თიბილოვი ნაყოფიერ მუშაობას ეწეოდა საბჭოთა ოსეთის სოფლის მეურნეობის საოლქო საბჭოთა აღმასკომის, სადაც ის ასრულებდა სამმხრივ ოლქის ეკონომიკურ-ფინანსურ ინსპექტორად, ოლქის ეკონომიკურ-ფინანსურ ინსპექციის