პროლეტარებო ყველა ქვეყნისა შეერთდით!

კომუნისტი

1920 — 1978

გაზეთი გამოდის 1920 წლის 3 ივნისიდან

საქართველოს კომუნისტური პარტიის ცენტრალური კომიტეტის, საქართველოს სსრ უმაღლესი საბჭოს და საქართველოს სსრ მინისტრთა საბჭოს ორგანო

КОМУНИСТИ — ОРГАН ЦК КП ГРУЗИИ, ВЕРХОВНОГО СОВЕТА ГРУЗИНСКОЙ ССР И СОВЕТА МИНИСТРОВ ГРУЗИНСКОЙ ССР

შაბათი 18 ნოემბერი 1978 წ. № 269 (17313) ფასი 2 კაპ.

სიცოცხლის წყარო

ბუნებამ ადამიანს საოცარი ბუნებისადმი, ზრუნვა მისი მოვლა-პატრონობისათვის. ჩვენში ახლა გეგმაზომიერი, მეცნიერული მუშაობა მიმდინარეობს საერთოდ გარემოს და კერძოდ ჰაერის, წყლის გაჭუჭყიანების თავიდან აცილებისათვის.

ბუნებას იცავს ჩვენი სამშობლოს ხალხთა დიადი ქარტია — სსრ კავშირის კონსტიტუცია. მისი მოვლის, გაჯანსაღებისათვის, ბუნებრივი რესურსების რაციონალური გამოყენებისათვის დიდმნიშვნელოვანი ღონისძიებანი ხორციელდება, საერთო-სახალხო, სახელმწიფოებრივი მნიშვნელობა ენიჭება ამ საშვილიშვილო საქმეს. ბუნების დაცვის გაძლიერების და ბუნებრივი რესურსების გამოყენების გაუმჯობესების თაობაზე მიღებულია პარტიისა და მთავრობის დიდმნიშვნელოვანი დადგენილებები, მას ეძღვნება საბჭოების სესიები, მასობრივი ერთთვიურები, სამინისტროთა, უწყებათა პრაქტიკული საქმიანობა.

სწორედ ბუნების და საერთოდ გარემოს დაცვის, ბუნებრივი რესურსების რაციონალური გამოყენების კომპლექსურ პრობლემებს ეძღვნება რესპუბლიკური სამეცნიერო-პრაქტიკული კონფერენცია, რომელიც ამ დღეებში თბილისში გაიმართება. ეს უთუოდ დიდმნიშვნელოვანი ღონისძიება იქნება ამ საშვილიშვილო საქმის შემდგომი წინსვლისათვის, ახალ წარმატებათა მოპოვებისათვის.

საქართველოს კომპარტიის ცენტრალური კომიტეტისა და რესპუბლიკის საწარმო მრავალმხრივი ღონისძიებების განხორციელების შედეგად ბევრი რამ გაკეთდა ჩვენს რესპუბლიკაში ბუნების დაცვისათვის, ბუნებრივი რესურსების რაციონალური გამოყენებისათვის, ჰაერის, წყალსატევების, მდინარეების გაჭუჭყიანების თავიდან აცილებისათვის.

მარტო უკანასკნელ ხანებში ჩვენი დედაქალაქის ტერიტორიიდან სსრ საწარმო გაგანელ იქნა მის ფარგლებს გარეთ, მრავალ სამრეწველო საწარმოში დაინერგა ახალი ტექნოლოგიური პროცესები, შეიცალა ღუმელები და დანადგარები, დამონტაჟდა გამონაბოლქვი ჰაერის, მტვრის და წყლის გასაწმენდი მოწყობილობანი.

ვარეშოს დაცვის მიზნით მნიშვნელოვანი სამეცნიერო-კვლევითი სამუშაოები მიმდინარეობს. მაგალითად, მზადდება პროექტი გასაწმენდი ნაგებობების მოწყობილობის დასამზადებლად, რომელიც სამშენ მასალათა მრეწველობის საწარმოებისათვის არის გათვალისწინებული. საჭირო გამოკვლევები მიმდინარეობს თბილისის ფოლადფუჭსამხმელო ქარხნის საამქროებში გამონაბოლქვი ჰაერის გასაწმენდი მოწყობილობის საპროექტო მონაცემების დასადგენად. ასევე სამუშაოებია გათვალისწინებული დიმიტროვის სახელობის საავიაციო, ბათუმის ელექტრომექანიკურ და ზესტაფონის ფეროშენადნობთა ქარხნებში.

გარემოს და კერძოდ ჰაერის გაჭუჭყიანებისაგან დაცვისათვის მნიშვნელოვანი სამუშაოები შესრულდა რუსთავის საწარმოებში, ქუთაისის საავტომობილო ქარხანაში, ბათუმის, აბაშის ჯანმრთელობის დაცვის კერებში. მაგრამ ყოველივე ეს მაინც არ აკმაყოფილებს თანამედროვე მოთხოვნებს. ამ საქმეში ჯერ კიდევ არის სერიოზული ნაკლოვანებანი. ზოგიერთი სამინისტრო, უწყება, საწარმო, სახალხო დეპუტატთა საბჭოს აღმასკომი საჭირო ღონისძიებებს არ ახორციელებს ამ საკითხზე ზემდგომი პარტიული და საბჭოთა ორგანოების დადგენილებების განუხრელად შესრულებისათვის.

განსაკუთრებით აღსანიშნავია ის, რომ არ სრულდება გასაწმენდ და საკანალიზაციო ნაგებობათა მშენებლობის, რეკონსტრუქციისა და შეკეთების გეგმები. ყოველთვის როდი ზრუნავენ ქალაქის ფარგლებს გარეთ ზოგიერთი საწარმოს გატანისათვის. მაგალითად, თბილისის რკინა-ბეტონის, თამბაქოს ქარხნები, ზოგიერთი უწყების გარაჟები ჯერ კიდევ არ გაუტანიათ ქალაქის ფარგლებს გარეთ. ბევრგან ჰაერის გასაწმენდი ნაგებობები ვერ აკმაყოფილებენ მოთხოვნებს, რადგან მათი მნიშვნელოვანი ნაწილი ან დეფექტიანია, ან საერთოდ არ მოქმედებს. ასეა, მაგალითად, რუსთავში. აქ ამგვარი დანადგარების 70 პროცენტი არ მუშაობს, რადგან არ გააჩნიათ დაჭერილი მტვრის გასატანი და გადასამუშავებელი მოწყობილობანი. კვლავ სერიოზული ნაკლოვანებებია ზესტაფონის ფეროშენადნობთა ქარხანაში და რესპუბლიკის სხვა საწარმოებში.

უთუოდ არადამაკმაყოფილებელია მდინარეების და წყალსაცავების გაჭუჭყიანებისაგან დაცვისათვის განხორციელებული ღონისძიებანი. ჩვენში არსებული წყლის გაჭუჭყიანებისაგან დაცვის 320 გასაწმენდი მოწყობილობიდან უმრავლესობა ცუდად მუშაობს და, რა თქმა უნდა, ძალზე უმნიშვნელო შედეგს იძლევა. ასევე ნაკლებ ეფექტიანია ნახმარი წყლის გასაწმენდი ნაგებობები თბილისის ტექნიკური რეზინის, თევზის ქარხნებში, ლილოს საშენ მასალათა კომბინატში, ავტოსატრანსპორტო გაერთიანებაში, ქუთაისის ხორცკომბინატში, საავტომობილო, ლითოფონის ქარხნებში, რუსთავის, ჭიათურის მთელ რიგ საწარმოებში. ყოველივე ამის შედეგად ბინძურდება მდინარეები მტკვარი, ყვირილა, სურამულა, ჯოჯორა, ტყიბული, ღალიძგა, ენგური, ბზიფი და სხვა. ამას ისიც ემატება, რომ რესპუბლიკის კოლმეურნეობებსა და ხაბჭოთა მეურნეობებში არის შხამქიმიკატებისა და სასუქების შენახვის, ტრანსპორტირების, გამოყენების წესების დარღვევის ფაქტები, რაც იწვევს მიწისქვეშა და ზედაპირული წყლების გაჭუჭყიანებას. უთუოდ მოსაწესრიგებელია მეცხოველეობის კომპლექსების და მეფრინველეობის ფაბრიკების ჩამდინარე წყლების გაწმენდის საქმე.

ბევრ ჩვენს მკითხველს ალბათ გაუვლია თბილისის ხორცკომბინატის მიდამოებში, სადაც შეაჯნიეოდა და იგრძნობდა შემაწუხებელ ხუნს და დამძიმებულ ჰაერს. სამწუხაროდ, ასეთი მდგომარეობა მარტო ამ საწარმოს ახლომახლო კი არ არის, არამედ ჩვენი დედაქალაქის 26 კომფორტის და საქართველო რაიონების საკმაოდ დიდ ტერიტორიაზეც ვრცელდება. ერთი სიტყვით, სასაკლაოდან გავრცელებული სუნი აკუჭუჭიანებს ჰაერს და იგი ადამიანისათვის მეტად შემაწუხებელია. განა არ შეგვიძლია რაიმე ვიღონოთ მისი თავიდან აცილებისათვის?

დიახ, ამაზე ღირს დაფიქრება და საჭირო ღონისძიებების განხორციელებაც.

„სსრ კავშირისა და მოკავშირე რესპუბლიკების წყლის კანონმდებლობის საფუძვლებში“ ზუსტად არის ჩამოყალიბებული წყალსატევების სიხუფთავის დაცვის მოთხოვნები და ამოცანები. ისინი ეხება ყველას — პარტიულ, საბჭოთა, სამეურნეო ორგანოებს, მრეწველობის, სოფლის მეურნეობის, საზღვაო, სამდინარო ტრანსპორტის მუშაკებს, რომლებიც დღენიადაგ უნდა ზრუნავდნენ ამ დარგში კანონმდებლობის ზუსტი შესრულებისათვის.

ბუნების დაცვის მოთხოვნათა შესრულებისადმი კონტროლის გაძლიერება პარტიული და საბჭოთა ორგანოების უპირველესი მოვალეობაა. ამ მხრივ საკმაოდ აქტიურად უნდა მუშაობდნენ საბჭოების დეპუტატები. სახალხო კონტროლის, ადმინისტრაციული ორგანოების მუშაკები. ჩვენი კადრები უნდა აღვზარდოთ ბუნებრივი რესურსების დაცვისა და გამოყენებისათვის მაღალი პასუხისმგებლობის სულისკვეთებით. ამ საქმეში ფართოდ უნდა ჩავბათ საზოგადოებრიობის წარმომადგენლები. აქტივი.

ბუნების დაცვა სახელმწიფო, საყოველთაო-სახალხო საქმეა. პარტიული კომიტეტები, საბჭოთა ორგანოები უნდა იღვწოდნენ ჰაერის და წყლის საწმენდ ნაგებობათა მშენებლობისათვის გამოყოფილი სახსრების მთლიანად ათვისებისათვის, არსებულ მოწყობილობათა ნორმალური მუშაობისათვის. უნდა ავამაღლოთ მომთხოვნელობა სამეურნეო კადრებისადმი გარემოს დაცვასთან დაკავშირებულ დავალებათა უთუო შესრულებისათვის.

ჩვენი ვალია წლის ყოველ დროს ვიცავდეთ ჰაერის, წყლის ცხოველმყოფელობის, მაწიერ სიმდიდრეთა საყუდარს, ადამიანისა და უხვი მოსავლის მოკავშირეს, ათასობით საწარმოო პროცესის აუცილებელ თანამგზავრს და. რაც მთავარია, საერთოდ ჰაერსა და წყალს, ურომლისოდაც წარმოუდგენელია სიცოცხლე.

გუნდოთადი მადლობა

დიდი ოქტომბრის სოციალისტური რევოლუციის 61-ე წლისთავის გამო საბჭოთა კავშირის კომუნისტური პარტიის ცენტრალურ კომიტეტს, სსრ კავშირის უმაღლესი საბჭოს პრეზიდიუმსა და სსრ კავშირის მინისტრთა საბჭოს მრავალრიცხოვანი მისალმებანი და მოლოცვები გამოუგზავნეს მშრომელებმა, პარტიულმა და საზოგადოებრივმა ორგანიზაციებმა, საწარმოების, დაწესებულებების, მშენებლობების, კოლმეურნეობების, საბჭოთა მეურნეობების კოლექტივებმა, საბჭოთა არმიის და ფლოტის მეომრებმა.

მისასალმებელი წერილები დამაჯერებლად ადასტურებს საბჭოთა საზოგადოების ურღვევ მორალურ-პოლიტიკურ ერთიანობას, საბჭოთა ადამიანების უდიდესი სიამაყის გრძნობას ჩვენი ხალხის ისტორიული მიღწევების გამო, რომლებიც მკაფიოდ აისახა სსრ კავშირის ახალ კონსტიტუციაში. ისინი გამოხატავენ შრომითსა და პოლიტიკურ აღმავლობას, ქალაქისა და სოფლის მშრომელთა — თავიანთი ქვეყნის, მთელი თავიანთი ცხოვრების ნამდვილ ბატონ-პატრონთა — მზარდ ინიციატივასა და თვითმოქმედებას. წერილებში სავსებით იწონებენ კომუნისტური პარტიისა და საბჭოთა სახელმწიფოს საშინაო და საგარეო პოლიტიკას, სკკპ ცენტრალური კომიტეტის, პოლიტბიუროსა და მისი მეთაურის — სკკპ ცენტრალური კომიტეტის გენერალური მდივნის ამხანაგ ლ. ი. ბრეჟნევის მიზანმიმართულ-ნაყოფიერ საქმიანობას.

პარტიის საქმისადმი, თავიანთი პატრიოტული მოვალეობისადმი საბჭოთა ადამიანების ერთგულების დამაჯერებელი დადასტურებაა პატაკები ახალი შრომითი წარმატებების, სოციალისტური შეჯიბრების გაშლის შესახებ, რომელსაც ამ ბოლო დროს ახალი ფორმები შეემატა და უფრო შედეგიანი გახდა.

ამის თვალსაჩინო გამოვლინება იყო ის, რომ ბევრმა კოლექტივმა სსრ კავშირის კონსტიტუციის პირველი წლისთავისათვის შეასრულა ხუთწლედის სამი წლის დავალებანი. ახორციელებენ რა სკკპ ცენტრალური კომიტეტის 1978 წლის ივლისის პლენუმის გადაწყვეტილებებს, სოფლის მშრომელებმა ამინდის რთულ პირობებში მოიწიეს მარცვლეულის რეკორდული მოსავალი. ყოველივე ეს რეალური და მნიშვნელოვანი წვლილია კომუნიზმის მშენებლობის საქმეში, ჩვენი ხალხის ცხოვრების, მატერიალური და კულტურული დონის ყოველმხრივ ამაღლების საქმეში.

მოსალოცი წერილები გამოგზავნეს აგრეთვე მოძმე სოციალისტური ქვეყნების ხელმძღვანელებმა, საზღვარგარეთის ქვეყნების კომუნისტურმა, მუშათა და ეროვნულ-დემოკრატიულმა პარტიებმა, მთავრობებმა, სახელმწიფო და საზოგადო მოღვაწეებმა, ცალკეულმა მოქალაქეებმა. ჩვენი მეგობრები აღნიშნავენ დიდი ოქტომბრის უდიდეს ისტორიულ მნიშვნელობას, საბჭოთა კავშირის როლს მთელი მსოფლიოს რევოლუციური და ეროვნულ-განმათავისუფლებელი მოძრაობის განვითარებაში. ისინი მზურვალედ ულოცავენ საბჭოთა ხალხს ეკონომიკური, სოციალური და კულტურული ცხოვრების ყველა დარგში, სოციალისტური დემოკრატიის სრულყოფაში მიღწეულ წარმატებებს. ისინი სავსებით უჭერენ მხარს საბჭოთა კავშირის კომუნისტური პარტიისა და საბჭოთა მთავრობის დაუცხრომელ საქმიანობას დაძაბულობის შენელების გაღრმავებისა და საერთაშორისო თანამშრომლობის განვითარებისათვის, გამალებული შეიარაღების ალაგმვის ქმედითი ღონისძიებების განხორციელებისათვის, საყოველთაო მშვიდობის განმტკიცებისათვის, რაც შეესაბამება ყველა ხალხის ინტერესებს.

სკკპ ცენტრალური კომიტეტი, სსრ კავშირის უმაღლესი საბჭოს პრეზიდიუმი და სსრ კავშირის მინისტრთა საბჭო გულითად მადლობას მოახსენებენ პარტიულ, საბჭოთა და საზოგადოებრივ ორგანიზაციებს, საწარმოთა, მშენებლობათა, დაწესებულებათა კოლექტივებს, საბჭოთა არმიისა და ფლოტის მეომრებს, მოძმე სოციალისტური ქვეყნების ხელმძღვანელებს, საზღვარგარეთის ქვეყნების კომუნისტურ და მუშათა, ეროვნულ-დემოკრატიულ პარტიებს, მთავრობებს, სახელმწიფო და საზოგადო მოღვაწეებს, დემოკრატიულ ორგანიზაციებს, აგრეთვე ცალკეულ მოქალაქეებს დიდი ოქტომბრის 61-ე წლისთავის გამო მოლოცვებისა და კეთილი სურვილებისათვის.

სკკპ ცენტრალური კომიტეტი
სსრ კავშირის უმაღლესი საბჭოს პრეზიდიუმი
სსრ კავშირის მინისტრთა საბჭო

მენგისტუ ჰაილე მარიამი მოსკოვში ჩამოვიდა

16 ნოემბერს მოსკოვში სსრ კავშირის უმაღლესი საბჭოს პრეზიდიუმისა და საბჭოთა მთავრობის მოწვევით ოფიციალურ მეგობრულ ვიზიტად ჩამოვიდა სოციალისტური ეთიოპიის დროებითი ადმინისტრაციული საბჭოს და მინისტრთა საბჭოს თავმჯდომარე პოდპოლკოვნიკი მენგისტუ ჰაილე მარიამი.

სოციალისტური ეთიოპიისა და საბჭოთა კავშირის სახელმწიფო ალმებით მორთულ ვნუკოვოს აეროდრომზე მენგისტუ ჰაილე მარიამს თვითმფრინავის კიბესთან გულთბილად მიესალმნენ სკკპ ცენტრალური კომიტეტის გენერალური მდივანი, სსრ კავშირის უმაღლესი საბჭოს პრეზიდიუმის თავმჯდომარე ლ. ი. ბრეჟნევი, სკკპ ცენტრალური კომიტეტის პოლიტბიუროს წევრი, სსრ კავშირის მინისტრთა საბჭოს თავმჯდომარე ა. ნ. კოსიგინი, სკკპ ცენტრალური კომიტეტის პოლიტბიუროს წევრი, სსრ კავშირის საგარეო საქმეთა მინისტრი ა. ა. გრომიკო, სკკპ ცენტრალური კომიტეტის პოლიტბიუროს წევრი, სსრ კავშირის თავდაცვის მინისტრი საბჭოთა კავშირის მარშალი დ. თ. უსტინოვი, სკკპ ცენტრალური კომიტეტის პოლიტბიუროს წევრობის კანდიდატი, სსრ კავშირის უმაღლესი საბჭოს პრეზიდიუმის თავმჯდომარის პირველი მოადგილე ჯ. ვ. კუზნეცოვი, სკკპ ცენტრალური კომიტეტის პოლიტბიუროს წევრობის კანდიდატი, სკკპ ცენტრალური კომიტეტის მდივანი ბ. ნ. პონომარიოვი, სხვა ოფიციალური პირნი.

საფრენ მინდორზე გამწკრივებული იყო საპატიო ყარაული. ლ. ი. ბრეჟნევმა და მენგისტუ ჰაილე მარიამმა ჩამოუარეს საბჭოთა მეომრების მწყობრს. შესრულდა სოციალისტური ეთიოპიისა და საბჭოთა კავშირის სახელმწიფო ჰიმნები.

დედაქალაქის ქუჩები და მოედნები, რომლებთაც მოტოციკლისტთა ესკორტით ჩაიარეს საპატიო ეთიოპიელმა სტუმარმა და საბჭოთა ხელმძღვანელებმა, მორთული იყო ორი ქვეყნის სახელმწიფო ალმებით, მისასალმებელი ტრანსპარანტებით. (საკ. ფოტო).

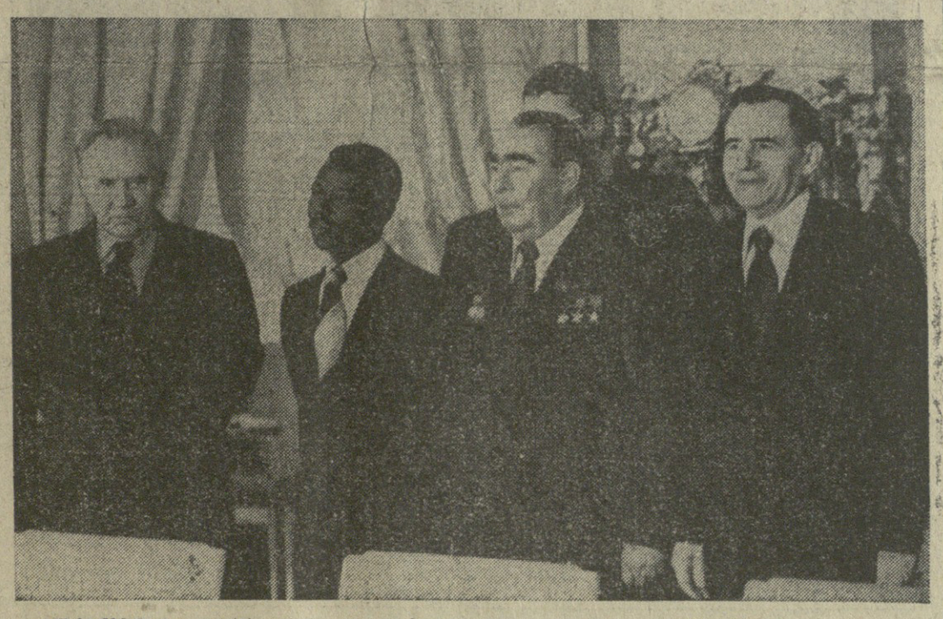

სურათზე: მოლაპარაკების დაწყების წინ.

ხაკდს-სატელევიზიის ტელეფოტო.

საბჭოთა კავშირ-ეთიოპიის მოლაპარაკება

17 ნოემბერს კრემლში გაიმართა საბჭოთა კავშირ-ეთიოპიის მოლაპარაკება.

საბჭოთა კავშირის მხრივ მოლაპარაკებას აწარმოებდნენ სკკპ ცენტრალური კომიტეტის გენერალური მდივანი, სსრ კავშირის უმაღლესი საბჭოს პრეზიდიუმის თავმჯდომარის პირველი მოადგილე ჯ. ვ. კუზნეცოვი, სკკპ ცენტრალური კომიტეტის პოლიტბიუროს წევრი, სსრ კავშირის მინისტრთა საბჭოს თავმჯდომარე ა. ნ. კოსიგინი, სკკპ ცენტრალური კომიტეტის პოლიტბიუროს წევრი, სსრ კავშირის საგარეო საქმეთა მინისტრი ა. ა. გრომიკო, სკკპ ცენტრალური კომიტეტის პოლიტბიუროს წევრობის კანდიდატი, სკკპ ცენტრალური კომიტეტის მდივანი ბ. ნ. პონომარიოვი, სხვა ოფიციალური პირნი.

ეთიოპიის მხრივ-სოციალისტური ეთიოპიის დროებითი სამხედრო ადმინისტრაციული საბჭოს და მინისტრთა საბჭოს თავმჯდომარე მენგისტუ ჰაილე მარიამი, დროებითი სამხედრო ადმინისტრაციული საბჭოს მუდმივი კომიტეტის წევრები ბერხანუ ბაიე, გესესე ვოლდე კიდანი, დროებითი სამხედრო ადმინისტრაციული საბჭოს ცენტრალური კომიტეტის წევრი ილუგ�ნეტ გირმა.

მოლაპარაკების დროს განიხილეს საბჭოთა კავშირ-ეთიოპიის ურთიერთობის ბევრი საკითხი. მხარეებმა კმაყოფილებით აღნიშნეს, რომ ორი ქვეყნის ურთიერთობა წარმატებით ვითარდება საბჭოთა კავშირისა და სოციალისტური ეთიოპიის მეგობრული ურთიერთობისა და თანამშრომლობის საფუძვლების დეკლარაციის დებულებათა შესაბამისად. ორივე მხარემ განაცხადა, რომ ესწრაფვიან კვლავაც განაგრძონ შეცადინეობა პოლიტიკურ, ეკონომიკურ, კულტურულ და სხვა დარგებში საბჭოთა კავშირ-ეთიოპიის თანამშრომლობის გაღრმავების კონკრეტულ ღონისძიებათა განხორციელების მიზნით.

გაიმართა აზრთა გაზიარება აგრეთვე ზოგიერთი აქტუალური საერთაშორისო პრობლემის, კერძოდ აფრიკის მდგომარეობის გამო. საბჭოთა კავშირმა და სოციალისტურმა ეთიოპიამ დაგმეს იმპერიალისტური სახელმწიფოები, რომლებიც ნეოკოლონიალისტურ მანევრებს მიმართავენ საშრეთ აფრიკაში და მსარს უჭერენ რასისტულ რეჟიმებს. მათ ერთსულოვნად აღნიშნეს, რომ პროგრესული რეჟიმების ძირგამოთხრის და კოლონიალიზმისა და რასიზმის კერების შენარჩუნების მიზნით კონტინენტის საქმეებში იმპერიალისტური ჩარევის წინააღმდეგ ბრძოლაში დიდმნიშვნელოვან როლს ასრულებს აფრიკის ხალხთა ერთიანობა და შეკავშირება.

აფრიკის რქის რაიონის მდგომარეობასთან დაკავშირებით საბჭოთა კავშირმა და ეთიოპიამ დაადასტურეს, რომ მტკიცედ აქვთ გადაწყვეტილი მიაღწიონ ამ რაიონში ვითარების ნორმალიზაციას პოლიტიკური მოწესრიგების გზით ტერიტორიულ პრეტენზიებზე უარის თქმის, ერთმანეთის სუვერენიტეტის, ტერიტორიული მთლიანობის პატივისცემის, საზღვრების ურღვევობის, ერთმანეთის საშინაო საქმეებში ჩაურევლობის პრინციპის დაცვისა და ურთიერთგაგების და კეთილმეზობლობის ატმოსფეროს შექმნის საფუძველზე.

მოლაპარაკება მიმდინარეობდა ამხანაგური გულახდილობის, მეგობრობისა და ურთიერთგაგების ვითარებაში. (საკდესი).

ა. ნ. კოსიგინმა მიიღო ამერიკის სენატის დელეგაცია

16 ნოემბერს სსრ კავშირის მინისტრთა საბჭოს თავმჯდომარემ ა. ნ. კოსიგინმა მიიღო ამერიკის შეერთებული შტატების სენატის დელეგაცია სენატორ ა. რიბიკოვის მეთაურობით, რომელიც სსრ კავშირის უმაღლესი საბჭოს მოწვევით ოფიციალურ ვიზიტად არის ჩამოსული საბჭოთა კავშირში.

საუბრის დროს, რომელიც საქმიან და გულახდილ ვითარებაში მიმდინარეობდა, შეეხნენ საბჭოთა კავშირ-ამერიკის ურთიერთობის საკითხებს, აგრეთვე მთელ რიგ საერთაშორისო პრობლემებს.

ა. ნ. კოსიგინმა პრინციპული შეფასება მისცა სსრ კავშირისა და ამერიკის შეერთებული შტატების ურთიერთობის ახლანდელ მდგომარეობას. განსაკუთრებული ყურადღება დაეთმო იმას, რომ საჭიროა რაც შეიძლება მალე დაიდოს შეთანხმება სტატეგიული შეტევითი შეიარაღების შეზღუდვის შესახებ.

ა. ნ. კოსიგინმა ხაზგასმით აღნიშნა, რომ როგორც საბჭოთა კავშირ-ამერიკის ურთიერთობის მთელი გამოცდილება მოწმობს, იგი შეიძლება ვითარდებოდეს ორი ქვეყნის ხალხთა და მთელი მსოფლიოს მშვიდობის ინტერესებისათვის მხოლოდ მაშინ, როცა დაფუძნებულია ერთმანეთის პატივისცემის, თანასწორი პარტნიორობისა და ერთმანეთის საშინაო საქმეებში ჩაურევლობის ბაზაზე.

ამასთან დაკავშირებით დაადასტურდა აღნიშნულ საფუძველზე ამერიკის შეერთებულ შტატებთან საბჭოთა კავშირის კონსტრუქციული და სტაბილური ურთიერთობის განვითარების თანმიმდევრული ხაზი, რა თქმა უნდა, იმ პირობით, თუ ამაზე თანახმა ამერიკის მხარეც.

ამერიკის შეერთებული შტატების დელეგაციის წევრებმა საჭიროდ ცნეს გააქტიურდეს შეცდენობა სსრ კავშირისა და ამერიკის შეერთებული შტატებისათვის ორმხრივ საინტერესო საკითხების, მათ შორის სტრატეგიული შეიარაღების შეზღუდვის საკითხის ურთიერთმისაღები გადაწყვეტილებების გზების მისაგნებად.

მენგისტუ ჰაილე მარიამი

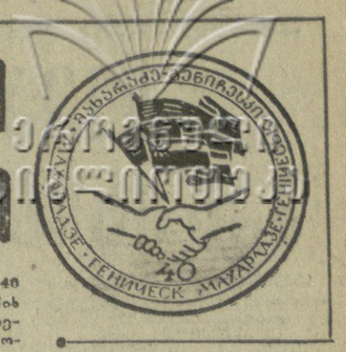

გენიჩესკელები მახარაძეში

დიადი მეგობრობის მე-40 წლისთავი

მახარაძე. (იხ. კორ.). 40 წლის წინათ აინთო მახარაძის რაიონისა და უკრაინის სსრ ხერსონის ოლქის გენიჩესკის რაიონების მშრომელთა შემოქმედებითი თანამეგობრობის და სოციალისტური შეჯიბრების ჩირაღდანი, რომელიც სტიმულს აძლევს ორივე რაიონის ეკონომიკისა და კულტურის განვითარებას, ემსახურება მშრომელთა პატრიოტული და ინტერნაციონალური აღზრდის დიად საქმეს.

როგორც „კომუნისტის“ მკითხველებმა იციან, ამას წინათ გენიჩესკში მეგობრობის მე-40 წლისთავის ზეიმზე მიწვეული იყვნენ მახარაძელი მშრომელები. გუშინ კი საქართველოში თბომავალ „კოლხიდათი“ ჩამოვიდა გენიჩესკის მშრომელთა დელეგაცია, რომელიც მონაწილეობას მიიღებს სოციალისტური შეჯიბრებისა და მეგობრობის იუბილეს აღსანიშნავ დღესასწაულში.

თავიანთ ძმადნაფიცებს მახარაძელი მშრომელები ბათუმის ნავსადგურში შეეგებნენ. მეგობრების შეხვედრას დაესწრნენ და სტუმარ-მასპინძლის სიხარული გაიზიარეს აჯარის ასს რესპუბლიკის პარტიულმა და საბჭოთა ხელმძღვანელმა მუშაკებმა.

შეხვედრის ცერემონიის შემდეგ უკრაინელ მშრომელთა დელეგაციამ კურსი მახარაძისაკენ აიღო, აჯარის ასს რესპუბლიკისა და მახარაძის რაიონის საზღვარზე, მდინარე ჩოლოკის ხიდთან მახარაძელი მშრომელები სასურველ სტუმრებს ქართული ჩვეულებისამებრ პურ-ღვინით შეხვდნენ. პარტიის მახარაძის რაიკომის პირველმა მდივანმა დ. დვალიშვილმა ჯ. მახარაძის სიმბოლური გასაღები გადასცა უკრაინის კომპარტიის გენიჩესკის რაიკომის პირველ მდივანს ა. ოუდინს. ძველმა კომუნისტმა, 80 წელს მიღწეულმა გ. ტუღუშმა მამაპაპური სასმისით დალოცა უკრაინელი მეგობრები, რაიონის ვეტერან მომღერალთა გუნდმა „დღალაში“ შეასრულა სიმღერები მეგობრობაზე. პიონერებმა და მოსწავლეებმა თაიგულები მიართვეს უკრაინელ სტუმრებს.

გენიჩესკის მშრომელთა დელეგაციის შემადგენლობაში არიან უკრაინის კომპარტიის გენიჩესკის რაიკომის პირველი მდივანი ა. ოუდინი, რაიხატკომის აღმასკომის თავმჯდომარე ი. ობოდი, კოლმეურნეობა „საქართველოს“ თავმჯდომარე, სოციალისტური შრომის გმირი გ. ლეგუნოვი, XXII პარტყრილობის სახელობის კოლმეურნეობის თავმჯდომარე ი. მაზუნოვი, მექანიზატორი, სოციალისტური შრომის გმირი ვ. რიეუნკო, ოქტომბრის სოციალისტური რევოლუციის მე-60 წლისთავის სახელობის კოლმეურნეობის თავმჯდომარე დ. ფოკინი, კომკავშირის გენიჩესკის რაიკომის მდივანი ზ. ნიკოლაევა, რაკნოს საშუალო სკოლის დირექტორი ა. მურაშენკო და სხვ.

დღეს უკრაინელი მეგობრები მახარაძის რაიონის ხოფელ შრომის სტუმრები არიან. დამმობილების ინიციატორებთან — შრომის კოლმეურნეობის „მეგობრობის ბაღში“ გაიმართება მიტინგი, შემდეგ კი შეჯამდება სოციალისტური შეჯიბრების შედეგები და გაფორმდება ახალი ხელშეკრულება მომავალი წლისათვის. სტუმრები გაეცნობიან თანამოსაქმეთა გამოცდილებას, ეწვევიან ტაბაკინის, ეკალაკის, ბაბანეულის, ბაბანეულის, ბაბანეულ

მოვალეობის შეგნებით, პასუხისმგებლობის გრძნობით

საქართველოს კომპარტიის აფხაზეთის საოლქო კომიტეტის XV პლენუმმა განიხილა საკითხი, თუ როგორ სრულდება სკკპ ცენტრალური კომიტეტისა და სსრ კავშირის მინისტრთა საბჭოს, საქართველოს კომპარტიის ცენტრალური კომიტეტის დადგენილებანი აფხაზეთის ასს რესპუბლიკის ეკონომიკისა და კულტურის შემდგომი განვითარების, ავტონომიური რესპუბლიკის მშრომელებს შორის ორგანიზატორული და იდეურ-ამზრდელობითი მუშაობის გაძლიერების ორნისძიებებისა და აფხაზეთის საოლქო პარტიული ორგანიზაციის ამოცანების შესახებ.

საქართველოს კომპარტიის აფხაზეთის საოლქო კომიტეტის პლენუმი

მოხსენება გააკეთა საქართველოს კომპარტიის აფხაზეთის საოლქო კომიტეტის პირველმა მდივანმა ბ. ი. აფლეგანმ.

მომხსენებელმა ორ კამათის მონაწილეებმა აინიშნეს, რომ საბჭოთა კავშირის კომუნისტური პარტიის ცენტრალური კომიტეტისა და სსრ კავშირის მინისტრთა საბჭოს, საქართველოს კომპარტიის ცენტრალური კომიტეტის ეს გადაწყვეტილებანი პერმარტად ისტორიულია . ავტონომიური რესპუბლიკისათვის, სახალხო მეურნეობის ყოველმხრივი განვითარების ახალ ეტაპს, აფხაზეთის მშრომელებს რაზმავენ ხუთწლეულის ამოცანებისა და ეფექტურად შესრულებისათვის. პარტიის პოლიტიკის ცხოვრებაში განუხრელად გატარებისათვის.

აფხაზეთის ასს რესპუბლიკის შესახებ დადგენილებათა მიზების შემდეგ პარტიის აფხაზეთის საოლქო კომიტეტმა და აფხაზეთის ასსრ მინისტრმა საბჭომ საქართველოს კომპარტიის ცენტრალური კომიტეტის უშიალო მონაწილეობითა და დახმარებით განაზორციელეს მთელი რიგი ღონისძიებები, რომელთა მიზანია ამ უმნიშვნელოვანესი დოკუმენტის მთლიანად შესრულება დაწესებულ ვადებში. ამას განსაკუთრებული მნიშვნელობა აქვს სკკპ XXV ყრილობისა და საქართველოს კომპარტიის XXV ყრილობის გადაწყვეტილებათა, მეათე ხუთწლეულის დავალებათა წარმატებით განხორციელებისათვის.

პლენუმის მონაწილეებმა ხაზგასმით აღნიშნეს პარტიული ორგანიზაციების როლი ავტონომიური რესპუბლიკის ქალაქებისა და სოფლების ეკონომიკური, სოციალური განვითარების ყოველი პუნქტის შესასრულებლად შრომითი კოლექტივების დარაზმვაში. ილაპარაკეს იმაზე, თუ რა გაკეთდა ადგილებზე და რა არის დასახული უახლოესი დროისათვის. კერძოდ, დასახულია ძირითადი ღონისძიებანი, რომლებიც დაკავშირებულია ქარხანა „სოხუმხელსაწყოს“ გადართოებასთან, ქალაქ ტყვარჩელში სამრეწველო საწარმოების მშენებლობასთან, სპეირა-საზღვაო და რკინიგზის ტრანსპორტით მგზავრთა გადაყვანისა და ტვირთზიდვის ორგანიზაციის გაუმჯობესებასთან. განსაზოგადოებულია სიკოლრეული სახლების დიდი მასშტაბით მშენებლობა, მცხოვრებთა საბინაო პირობების მკვეთრი გაუმჯობესებისა. აფხაზეთის ზღვისპირა ქალაქებსა და დაბებში გაიზმენდადი სამრეწველო, სამეურნეო და საყოფაცხოვრებო წყლების გაოაკეთების სრული შეწყვეტის საბოშაოთა მოცულობის გადიდების პროგრამა.

საბოლოოდ გადაწყვეტილია საკითხი 1979 წლიდან აფხაზეთის ტყიანში მარქნის დამზადების შეწყვეტის შესახებ. დაწყებულია აფხაზეთის ასსრ ფარგლებში შავი ზღვის ზეტალეკილის რეკონსტრუქციის სამუშაოები. დადგენილია რკინიგზის სოხუმისა და ონჩამიჩირის საგზურების, აფხაზეთის დედაქალაქში რკინიგზელთა დასახლების კეთილმოწყობის სამუშაოების მოცულობა და თანმიმდევრობა.

დამთავრებულია ონჩამიჩირის რაიონის თერმული წყლების ბაზაზე სასთბურე კომბინატის და წელიწადში 8 მილიონი ბროილერის სიმძლავრის მეფრინველეობის ფაბრიკის მშენებლობის ტექნიკურ-ეკონომიკური საფუძვლის გაანგარიშება.

ქალაქ სოხუმში მთავრდება სახელმწიფო უნივერსიტეტის გახსნასთან დაკავშირებული ღონისძიებების შემოქმედება. აქტიურად მიმდინარეობს მუშაობა აფხაზეთის ტოპონიმიკის მოწესრიგებისათვის

თავისი საქმიანობა დაიწყო აფხაზეთის ასსრ ტელევიზიამ, სოხუმში ხორციელდება ტელევიზიისა და რადიომაუწყებლობის სპორტის დაპროექტება. დამთავრდა წინასწარი მოსამზადებელი სამუშაოები აფხაზეთში პოლარიფული ბაზის განმტკიცებისა და ნაბეჭდი პროდუქციის გაზრდისათვის, ჯანმრთელობის დაცვისა და განათლების ორგანიზების მატერიალურ-ტექნიკური ბაზის გაფართოებისათვის.

განხორციელდა ამბულატორიენტების შერჩევა და ჩარიცხვა სახალხო მეურნეობისათვის სპეციალისტებს, აღგილობრივი კვალიფიციური კადრების მომზადების მიზნით, რომლებიც უკონკურსოდ ჩაირიცხებიან ჩვენი ქვეყნის უმაღლეს სასწავლებლებში.

ამასთან ერთად პლენუმზე აღინიშნა, რომ აფხაზეთის პარტიული, სახელმწიფო და საზოგადოებრივი ორგანიზაციების ორგანიზატორული და იდეურ-პოლიტიკური მუშაობა ჯერ კიდევ ვერ პასუხობს იმ ამოცანებს, რომლებიც წამოყენებულია უმნიშვნელოვანეს პარტიულ დოკუმენტებში. ყველგან არ იგრძნობა მაღალი ორგანიზებულობა და დისციპლინა. მთელ რიგ სამეწველო საწარმოებში ჯერ კიდევ არ არის დაწესებული მტკიცე კონტროლი გამომშვებულ პროდუქციის ხარისხზე და ასორტიმენტზე. მიტად ნელი ტემპით გარდაქმნიან თავიანთ მუშაობას ტრანსპორტისა და სამშენებლო ორგანიზაციები.

ზოგიერთ რაიონში სოფლის მეურნეობის პროდუქციის მნიშვნელოვანი სახეობის დამზადების მდგომარეობა საგრძნობლად აფერხებს გეგმის შესრულებას. ყველგან როი ჩანს საქმისადმი კომუნისტური დამოკიდებულება, დაბალია შრომითს კოლექტივებში ახალ სასარგებლო თაოსნობათა და წამოწყებათა გავრცელების ღონე. საკმაო მუშაობა არ წარმოებს იმისათვის, რომ მხარი დაუჭირონ და გაავრცელონ ქ. ქუთაისის და ქ. თბილისის პირველის მაისის რაიონის მშრომელთა თაოსნობა — ეიმოშაოთ ისე, რომ არ გეყოფოდეს ჩამორჩენილი საწარმოები.

ნელი ტემპით მიმდინარეობს ეაჭრობასა და მოსახლეობის საყოფაცხოვრებო მომსახურებაში საქმიანობის გარდაქმნა, მომსახურების კულტურის ამაღლება, განსაკუთრებით სოფლებში. ბევრგან სათანადო მზრუნველობა არ ჩანს კულტურული საგანმანათლებელ დაწესებულებათა მუშაობის გასაუმჯობესებლად.

პლენუმზე აღინიშნა, რომ საჭიროა სახალხო განათლების ორგანოების საქმიანობის სრულყოფა, ხაზი გაესვა პროფკავშირულ და კომკავშირულ ორგანიზაციათა მუშაობის ნაკლოვანებებს.

ყველა ისინი, განსაკუთრებით ავტონომიური რესპუბლიკის ეკონომიკისა და კულტურის განვითარების მიმდინარე ეტაპზე, — აღნიშნავდნენ პლენუმის მონაწილეები,—ძირითადად აიხსნება სამინისტროებისა და უწყებების ბაზარტებში დაბალი საშემსრულებლო დისციპლინით. ამიტომაც აქა-იქ სათანადოდ არ უზრუნველყოფენ . დანაშაულობათა და სხვადასხვა სახის ნეგატიური მოვლენების წინააღმდეგ მყაცრ შეურიგებელ ბრძოლას.

პლენუმზე ითქვა, რომ პარტიის საქალაქო და რაიონული კომიტეტები არადამაკმაყოფილებლად ზრუნავენ პირველადი პარტიული ორგანიზაციების ბრძოლისუნარიანობის ამაღლებისათვის. პარტიულ-ორგანიზატორული, პოლიტიკურ და აღმზრდელობითს მუშაობაში, კადრების შერჩევასა და განაწილებაში არსებული შეცდომები და ნაკლოვანებანი უარყოფით გავლენას ახდენენ ავტონომიურ რესპუბლიკაში მორალურ-ფსიქოლოგიური კლიმატის გაუმჯობესების საქმეზე. როგორც მოხსენებელმა, ასევე ამბითის მონაწილეებმა. განსაკუთრებით მოითხოვეს მასეინ მთელი იოეოლოგიური მუშაობის, მშრომელთა პატრიოტული და ინტერნაციონალური აღზრდის მკვეთრი გაუმჯობესება.

პლენუმმა მიიღო ერთული დადგენილება და დაამტკიცა ორგანიზაციელ და მასობრივ-პოლიტიკური ღონისძიებების პერსპექტიული გეგმა აფხაზეთის, ასს რესპ.-ბოიკის ოთაობაზე საბჭოთა კავშირის, კომუნისტური პარტიის ცენტრალური კომიტეტის, სსრ კავშირის მინისტრთა საბჭოს და საქართველოს კომპარტიის ცენტრალური კომიტეტის დადგენილებათა განსახორციელებლად. შეიქმნა პარტიის აფხაზეთის საოლქო კომიტეტის XV პლენუმის დადგენილებისა და პლენუმზე დამტკიცებული ღონისძიებების პრაქტიკული განხორციელების კონტროლის შტაბი.

პლენუმის მუშაობაში მონაწილეობდა საქართველოს კომპარტიის ცენტრალური კომიტეტის ორგანიზაციულ-პარტიული მუშაობის განყოფილების გამგე ს. ე. ხაბეიშვილი.

ი. ბოგბეჩია,
„კომუნისტის“ ხაკ. კორ.

ტექნიკას ეუფლებიან

საქართველოს ხუბტროპიკული მეურნეობის ხოხუშის ინსტიტუტი — რესპუბლიკის ერთ-ერთი უმსხვილესი სასწავლებელია, სადაც ექვსი ათასამდე სტუდენტი სწავლობს. ინსტიტუტის კურსდამთავრებულები ჩვენი ქვეყნის სხვადასხვა რესპუბლიკასა და საზღვარგარეთის ქვეყნებში მუშაობენ.

შემოდგომის ამ დღეებში მექანიზაციის ფაკულტეტის სტუდენტებს პრაქტიკულ მეცადინეობას უტარებენ გამოცდილი მასწავლებლები. ტექნიკის მეცნიერებათა კანდიდატი ნუგზარ ებანოიძე და ანზორ ბაურაძე.

ინსტიტუტის სამანქანო პარკში 200-ზე მეტი სხვადასხვა მანქანაა — ტრაქტორები, სადარავი დანადგარები, კულტივატორები, თვითმავალი შახები, ჩაის სალრეფი მანქანები...

აქვე, ტრაქტორებისა და ავტომანქანების კაოედრაზე უკანასკნელი ორი წლის განმავლობაში ახალი სამამულო ტექნიკის გამოცდისა და დანერგვისათვის წარმოებს მეცნიერულ-კვლევითი მუშაობა. დამთავრდა ციტრუსის პლანტაციაში მონორელსური გზის გამოცდა, რომლის დანერგვაც მნიშვნელოვნად გააიოლებს ციტრუსის პლანტაციების დამუშავებას, მკურნალობას, მოვლასა და მოსავლის აღებას, ტრანსპორტირებას.

სურათზე: მცირეგაბარიტიანი სახოფლო-სამეურნეო ტექნიკის გამოყენების პრაქტიკულ მეცადინეობაზე.

ი. ბოხონელიძის ფოტო (საქინფორმი).

გამოცდილების გაზიარება

თბილისში იმყოფება ჩეხოსლოვაკიის კომპარტიის ცენტრალური კომიტეტის პროპაგანდისა და აგიტაციის განყოფილების პასუხისმგებელი თანამშრომელი იან ბრეზინსკი. იგი საბჭოთა კავშირში ჩამოვიდა სკკპ ცენტრალური კომიტეტის მოწვევით იდეოლოგიური მუშაობის გამოცდილების გასაზიარებლად.

ამბ. ი. ბრეზინსკი გამოვიდა საქართველოს ტელევიზიით, შეხვდა საქართველოს დედაქალაქის იდეოლოგიურ აქტივს, რომელსაც გააცნო, თუ როგორ არის დაყენებული მასობრივ-პოლიტიკური მუშაობა ჩეხოსლოვაკიის კომპარტიის მე-15 ყრილობის გადაწყვეტილებათა რეალიზაციისათვის.

ჩეხოსლოვაკიელ სტუმარს ესაუბრა საქართველოს კომპარტიის ცენტრალური კომიტეტის მდივანი ე. მ. სირაძე. მან ილაპარაკა საბჭოთა კავშირის კომუნისტურ პარტიაში, კერძოდ, საქართველოს პარტიულ ორგანიზაციაში იდეურ-პოლიტიკური მუშაობის დაყენების შესახებ, გაიზიარა საქართველოს პარტიული ორგანიზაციის თაობაზე სკკპ ცენტრალურ კომიტეტის დადგენილებათა შესასრულებლად რესპუბლიკის პარტიული ორგანიზაციის იდეოლოგიური საქმიანობის გამოცდილება, რესპუბლიკის მიღებული სკკპ XXV ყრილობის გადაწყვეტილებათა განხორციელებისათვის ბრძოლაში. ამბ. ე. მ. სირაძემ თქვა, რომ სულ უფრო მტკიცდება თანამშრომლობა, ფართოდდება კულტურული ურთიერთობა საქართველოსა და ჩეხოსლოვაკიას შორის.

ამბ. ი. ბრეზინსკიმ მადლობა გადაიხადა გულთბილი მიღებისათვის და აღნიშნა, რომ საბჭოთა კავშირის კომუნისტური პარტიისა და საქართველოს პარტორგანიზაციის საგულისხმო გამოცდილებას დიდი მნიშვნელობა აქვს მისი ქვეყნის პარტიული ორგანიზაციისათვისაც.

იან ბრეზინსკი ეწვევა ქუთაისსა და ბათუმს, შეხვდება „ვ ქალაქების იდეოლოგიურ მუშაკებს. (საქინფორმი).

კადრების სწავლება

საქართველოს კომპარტიის ცენტრალურ კომიტეტთან არსებულ პარტიული და საბჭოთა მუშაკების გადამზადების მუდმივმოქმედ კურსებზე მეცადინეობა დაამთავრა მსმენელთა მორიგმა ნაკადმა. გადამზადებას გადიოდნენ რესპუბლიკის სახალხო დეპუტატთა საქალაქო და რაიონული საბჭოების აღმასკომების მდივნები.

მათ მოისმინეს ლექციები კომუნისტური მშენებლობის მარქსისტულ-ლენინური თეორიისა და პრაქტიკის, პარტიის ეკონომიკური სტრატეგიის, საბჭოთა მშენებლობის აქტუალურ საკითხებზე. თბილისის ზოგიერთი რაიონული საბჭოსა და რუსთავის სახალხო დეპუტატთა საქალაქო საბჭოს აღმასკომებში მოეწყო პრაქტიკული მეცადინეობანი.

კურსებზე მეცადინეობის შედეგები შეაჯამა საქართველოს სსრ უმაღლესი საბჭოს პრეზიდიუმის თავმჯდომარემ ე. გ. გელაშვილმა. (საქინფორმი).

მტკიცდება მეგობრობა

თბილისში იმყოფება იუგოსლავიის სოციალისტური ფედერაციული რესპუბლიკის ბაზრის საკითხთა და ზოგადსამეურნეო საქმეთა საკავშირო სამდივნოს ოლეგაცია, რომელსაც სათავეში უდგას საკავშირო მდივნის თანაშემწე ტურიზმის საკითხებში მ. მაზი. იგი ეწვია თბილისსა და მცხეთის კულტურის ცენტრებს, ტურისტულ ობიექტებს. სრულიად საკავშირო საავიაციო საზოგადოება „ინტურისტის“ თბილისის განყოფილების მმართველთან ზ. მახარაძესთან საუბრისას შეეხნენ იუგოსლავიასა და საქართველოს შორის ტურიზმის შემდგომი განვითარების პერსპექტივებს. (საქინფორმი).

სპეშოგლის ხილლოები

საქართველოს სსრ უმაღლესი საბჭოს პრეზიდიუმში სსრ კავშირის ორდენები და მედლები გადაეცათ ხალხის ჯანმრთელობის დაცვის განვითარებაში ღვაწლმოსილ მოხალეებისათვის დაჯილდოებულ მედიცინის მუშაკთა ჯგუფს, მეცნიერებისა და ლიტერატურის მოღვაწეებს.

საქართველოს სსრ უმაღლესი საბჭოს პრეზიდიუმის თავმჯდომარემ პ. გ. გილაშვილმა ლენინის ორდენი და ოქროს მედალი „ნამგალი და ურო“ გადასცა მესტიის ცენტრალური რაიონული საავადმყოფოს მთავარი ექიმის მოადგილეს ლ. გ. ნიჟარაძეს, რომელსაც მიენიჭა სოციალისტური შრომის გმირის წოდება.

დაჯილდოებულებს გადაეცათ ლენინის, ხალხთა მეგობრობის, შრომის წითელი დროშის, „საპატიო ნიშნის“ ორდენები. მედლები „შრომითი მამაცობისათვის“ და „შრომითი წარჩინებისათვის“.

ჯილდოების გადაცემისას ამხანაგმა გელაშვილმა გულთბილად მიულოცა დაჯილდოებულებს. მან აღნიშნა, თუ რა დიდ მნიშვნელობას ანიჭებენ ჩვენს ქვეყანაში ხალხის ჯანმრთელობის დაცვას, ილაპარაკა ექიმის ეთიკაზე, ხალხი გაუსვამ მედიცინის მუშაკთა წინაშე მდგომ ამოცანებს, [illegible] ექიმებს უსურვა [illegible] წარმატებები [illegible] ეფექტიანობა [illegible] ეფექტიანობა [illegible] ეფექტიანობა

საბჭოთა კოსმონავტიკის უთვალსაჩინოესი წარმატება

პრეზიდიუმი საბჭოთა და უცხოელი ჟურნალისტებისათვის

საბჭოთა მეცნიერებისა და ტექნიკის უთვალსაჩინოესი წარმატებად დაგვირგვინდა 1978 წელი. სულ ორი კვირის წინ ბრწყინვალედ დამთავრდა კოსმონავტიკის ისტორიაში უსანგრძლივესი პილოტირებული ფრენა, რომელმაც 140 დღე-ღამის განმავლობაში. ამ მოვლენას მიეძღვნა საბჭოთა და უცხოელი ჟურნალისტებისათვის გამართული პრეს-კონფერენცია, რომელიც 16 ნოემბერს მოეწყო მოსკოვის სახელმწიფო უნივერსიტეტის საკმატო დარბაზში.

დარბაზში იყვნენ სახელოვანი კოსმოსური ფლოტის გმირები ვ. კოვალიონოკი და ი. ივანჩენკოვი, თვალსაჩინო საბჭოთა მეცნიერები, რომლებიც კოსმოსური კვლევის საბჭოთა პროგრამის რეალიზაციაში მონაწილეობდნენ, კოსმონავტთა მზადების, ფრენის მართვის ცენტრის ხელმძღვანელები.

პირველი გამოვიდა სსრ კავშირის მეცნიერებათა აკადემიის პრეზიდენტი, აკადემიკოსი ა. პ. ალექსანდროვი.

გუშინ კრემლში, თქვა მეცნიერმა, ჩვენი კოსმონავტებისათვის ჯილდოს გადაცემისას ამხანაგმა ლ. ი. ბრეჟნევმა მაღალი შეფასება მისცა მათს შრომითს ვმირობას და უწოდა მას საბჭოთა მეცნიერებისა და ტექნიკის, საბჭოთა ადამიანების ოცნებისა და ოსტატობის, სიმტკიცისა და თავდადების უდიდესი გმირობა. ამ უნიკალური ფრენის წარმატებას სამართლიანად იხიარებს ათასობით ჩვენი მეცნიერი, ინჟინერი, მუშა, რომლებმაც ამ უბადლო ექსპედიციის ბრწყინვალედ განხორციელებისათვის სრულყოფილი ტექნიკა შექმნეს.

დამთავრებულმა ფრენამ დამაჯერებლად ცხადყო საბჭოური სარაკეტო-კოსმოსური ტექნიკის მაღალი დონე, რომელმაც ურთულესი მეცნიერულ-ტექნიკური ამოცანების წარმატებით გადაწყვეტა უზრუნველყო. ფრენამ გამოავლინა პილოტირებული და ავტომატური სატვირთო ხომალდების მეშვეობით ორბიტული კომპლექსის მომსახურების მაღალი ეფექტიანობა საბორტო სისტემების, აგრეგატებისა და აპარატურის სიმდგრადე. მუშობამ მთელი ფრენის მანძილზე უზრუნველყო დაგეგმილი პროგრამის მთლიანად შესრულება და კოსმონავტებს დიდი წვლილი შეატანინა თანამედროვე კოსმოსური მეცნიერებისა და ტექნიკის განვითარებაში.

თავიანთ ძმადაფიცებთან — პ. კლიმუკთან და პოლონეთის სახალხო რესპუბლიკის კოსმონავტ მ. გერმაშევსკითან, ვ. ბიკოვსკისთან და გერმანიის დემოკრატიული რესპუბლიკის კოსმონავტ ზ. იენთან ერთად მათ მოაწყვეს ერთობლივი კვლევა და ექსპერიმენტები, რომლებიც „ინტერკოსმოსის“ პროგრამის მონაწილე სოციალისტური ქვეყნების მეცნიერებმა და სპეციალისტებმა მოამზადეს. სხვადასხვა სახელმწიფოს წარგზავნილთა ერთობლივი მუშაობა ორბიტაზე შესანიშნავი მაგალითია სოციალიზმის ქვეყნების ხალხთა ძმური ურთიერთობისა. მათი გულითადი მეგობრობა და თანამშრომლობა სამყაროს სივრცეშიც გაიჭრა.

ტრიბუნაზეა თვალსაჩინო საბჭოთა მეცნიერი კოსმოსური მედიცინის დარგში აკადემიკოსი ო. გ. გაზენკო.

ლეონიდ ილიას ძე ბრეჟნევმა დასავლეთის მიერ „ჩინური კოზრის“ გათამაშებას სამართლიანად უწოდა საშიში და ბეცი პოლიტიკა.

შეხვედრის საბჭოთა მონაწილეებმა ამერიკის შეერთებული შტატების კონგრესის ყველა წევრს მოუწოდეს თავიანთი წვლილი შეიტანონ დაძაბულობის შენელების დამკვიდრებისა და საბჭოთა კავშირ-ამერიკის ურთიერთობის გაუჯობესების საქმეში, გამაერთიანონ შეიარაღებისა და სამხედრო- ბიუჯეტების გაბერვის წინააღმდეგ ბრძოლაში, მხარი დაუჭირონ დონისძიებებს ყველა დარგში სსრ კავშირ-ამერიკის შეერთებული შტატების თანამშრომლობისა და ნდობის განმტკიცების გზაზე.

საპასუხო გამოსვლაში ბ. რიბიკოვმა თქვა, რომ ამ შეხვედრების მიზანია გაუჯობესდეს გაგება ორ ქვეყანას შორის და შემცირდეს დაძაბულობა.

მე, აღნიშნა მან, მინდა ვთქვა, თუ როდეს საჭიროა, რომ ურთიერთგაგება იყოს შეერთებულ შტატებსა და სსრ კავშირს შორის. პირადად მე იმედს მისახავს სტრატეგიული შეტანვრთი შეიარაღების შეზღუდვის შესახებ მიმდინარე მოლაპარაკების მალე დამთავრების პერსპექტივა. მე მიგესალმები სამართლიანი ხელშეკრულების პერსპექტივების ორი მიზეზით. პირველი გასლავთ სამხედრო ხარჯების უზარმაზარი თანხის შემცირება. მეორეც ის, რომ სტრატეგიული შეიარაღების შეზღუდვის შეთანხმება გზას გაგვიხსნის შემდგომი მოლაპარაკებისათვის, რომლის შიზანი იქნება ჩვენი ურთიერთობის მოგვარება.

შეერთებულ შტატებსა და სსრ კავშირს შორის ვაჭრობა საუცხოო შესაძლებლობას გვიქმნის ურთიერთობის გაუჯობესებისათვის. თუმცა ჯერ კიდევ არსებობს პრობლემები ჩვენი სავაჭრო ურთიერთობის სტატუსთან დაკავშირებით, მაგრამ მე ვფიქრობ, რომ მათი გადაჭრა შესაძლებელია, თქვა ბ. რიბიკოვმა.

შეხვედრის მონაწილეებმა თქვეს, რომ დაძაბულობის შენელების პოლიტიკა შეესაბამება საბჭოთა და ამერიკელი ხალხების ინტერესებს, მთელი მსოფლიოს მშვიდობის საქმეს. აღინიშნა აგრეთვე, რომ ორი ქვეყნის პოზიციებში მთელი რიგი საკითხების გამო გარკვეული განსხვავებაა. ამასთან დაკავშირებით, ხაზი გაუსვეს გამოსულმა ორატორებმა, უნდა გაგრძელდეს ერთობლივი მეცადინეობა, რომლის მიზანია ახალი ნაბიჯის გადადგმა ორ ქვეყანას შორის ნდობისა და თანამშრომლობის განმტკიცების გზაზე.

16 ნოემბერს სსრ კავშირის უმაღლეს საბჭოში გრძელდებოდა სსრ კავშირის უმაღლესი საბჭოს დეპუტატებისა და ამერიკის შეერთებული შტატების დელეგაციის წევრების საუბარი.

შეხვედრის დროს გაიმართა, კერძოდ, აზრთა გაზიარება სსრ კავშირსა და ამერიკის შეერთებულ შტატებს შორის სავაჭრო-ეკონომიკურ, მეცნიერულ-ტექნიკურ და კულტურულ დარგებში თანამშრომლობის შემდგომი განვითარების შესახებ. შეეხნენ საკითხებს, რომლებიც გარემოს დაცვისა და ინფორმაციის გაცვლის პრობლემებთან არის დაკავშირებული.

საუბრის დასასრულს სიტყვა წარმოთქვა სსრ კავშირის უმაღლესი საბჭოს ეროვნებათა საბჭოს საგარეო საქმეთა კომისიის თავმჯდომარემ ბ. ნ. პონომარიოვმა.

15 ნოემბერს სკკპ ცენტრალური კომიტეტის პოლიტბიუროს წევრმა, სსრ კავშირის საგარეო საქმეთა მინისტრმა ა. ა. გრომიკომ მიიღო ამერიკელი სენატორი ი. რიბიკოვი, რომელიც საბჭოთა კავშირში ოფიციალურ ვიზიტად ჩამოსულ ამერიკის შეერთებული შტატების სენატის დელეგაციას მეთაურობს.

საუბრის დროს შეეხნენ საბჭოთა-კავშირ-ამერიკის ურთიერთობის მდგომარეობასთან დაკავშირებულ საკითხებს, აგრეთვე ზოგიერთ საერთაშორისო პრობლემას.

საუბარს დაესწრო ამერიკის შეერთებული შტატების ელჩი სსრ კავშირში მ. თუნი. (საკ.ინფ.).

საუბარი ამერიკელ სენატორებთან

15 ნოემბერს სსრ კავშირის უმაღლეს საბჭოში გაიმართა სსრ კავშირის უმაღლესი საბჭოს დეპუტატთა საუბარი ამერიკის შეერთებული შტატების სენატის დელეგაციის წევრებთან, რომელსაც მეთაურობს სენატორი ა. რიბიკოვი.

შეხვედრა გახსნა სსრ კავშირის უმაღლესი საბჭოს კავშირის საბჭოს თავმჯდომარემ ა. პ. შიტიკოვმა.

შეხვედრაზე სიტყვა წარმოთქვა სსრ კავშირის უმაღლესი საბჭოს ეროვნებათა საბჭოს საგარეო საქმეთა კომისიის თავმჯდომარემ ბ. ნ. პონომარიოვმა. მან დადებითი ფაქტორი უწოდა სსრ კავშირის უმაღლესი საბჭოს და ამერიკის შეერთებული შტატების კონგრესის დელეგაციათა გაცვლას.

ბ. ნ. პონომარიოვმა ჩამოაყალიბა საბჭოთა კავშირის პოზიცია განსახილველად გამოტანილ პრობლემებზე, რომლებსაც უაღრესად დიდი მნიშვნელობა აქვს მშვიდობის საქმისათვის. მან აღნიშნა, რომ უკანასკნელ ხანს საბჭოთა კავშირ-ამერიკის ურთიერთობა ძაღზე უთანაბროდ ვითარდებოდა. ამერიკის შეერთებულ შტატებში მოხდა აქციები, რომლებსაც მოჰყვა სსრ კავშირისა და ამერიკის შეერთებული შტატების ურთიერთობის გაუარესება, საერთაშორისო დაძაბულობის შენელების პროცესის შესუსტება. შენელდა სტრატეგიული შეიარაღების შეზღუდვა-II-ის შესახებ მოლაპარაკების პროცესი, გაძლიერდა გამალებული შეიარაღება, იკვეთებოდა საომარ-ეკონომიკური ურთიერთობა საბჭოთა კავშირთან, ძლიერდება ჩვენს საშინაო საქმეებში ჩარევის ცდები.

რაც შეეხება საბჭოთა კავშირს, მისი პოლიტიკა მტკიცე და უცვლელია. იგი დაუცხრომლად ეცდება გააგარათოს და გააღრმაოს დაძაბულობის შენელება, მიაღწიოს პრაქტიკულ, რეალურ დონისძიებებს განიარაღების დარგში, უზრუნველყოს ყველა სახელმწიფოს თანამშრომლობა ომის საფრთხის თავიდან აცილებისათვის.

უკანასკნელ ხანს ორმხრივი მეცადინეობის შედეგად გარკვეული პოზიტიური ძვრები მოხდა საბჭოთა კავშირ-ამერიკის ურთიერთობის განვითარებაში, რასაც მისი ერთგვარი გამოსწორება მოჰყვა. გვინდა იმედი ვიქონიოთ, რომ ეს „გამოსწორება“ დროებითი მოვლენა არ იქნება და ხელს შეუწყობს სსრ კავშირ-ამერიკის შეერთებული შტატების ურთიერთობის აღმავალი ხაზით, დაძაბულობის შენელების პოლიტიკის გაღრმავება-გაფართოების მიმართულებით განვითარების პროცესს, რაც სტაბილურს გახდის ჩვენი ქვეყნების ურთიერთობას.

ბ. ნ. პონომარიოვმა გაიხსენა ამხ. ლ. ი. ბრეჟნევის გამოსვლა სრულიად საკავშირო ალკ XVIII ყრილობაზე, სადაც მან წამოაყენა დიდი სამხედრო პოტენციალის მქონე სახელმწიფოთა შეიარაღებისა და შეიარაღებული ძალების შემდგომი რაოდენობრივი და თვისებრივი ზრდის სრული შეწყვეტის უაღრესად კონკრეტული და რეალისტური პრაგრესია მიღწეული სტრატეგიული შეიარაღების შეზღუდვა-II-ის თაობაზე მთელი რიგი დიდმნიშვნელოვანი საკითხების შეთანხმების მხრივ. მაგრამ, როგორც ამხანაგმა ლ. ი. ბრეჟნევმა ამერიკის შეერთებული შტატების სახელმწიფო მდივანთან ს. ვენსთან საუბარში აღნიშნა, ზოგიერთი საკითხი ჯერ კიდევ ბოლომდე არ არის შეთანხმებული. ახლა ორივე მხარე ადასტურებს თავის რწმენას, რომ აუცილებელია მოვაახლოვოთ ის დრო, როცა ჩვენი სახელმწიფოების მეთაურები თავიანთი ხელმოწერებით გააფორმებენ დიდი ხნის ნანატრ ხელშეკრულებას. და ალაზე საჭიროა, რომ ჩვენი სახელმწიფოების საკანონმდებლო ორგანოებმა ყველაფერი იღონონ სტრატეგიული შეიარაღების შეზღუდვა-II-ის შესახებ შეთანხმების დადებისა და რატიფიკაციისათვის.

შემდეგ ბ. ნ. პონომარიოვი შეეხო ევროპის უშიშროების განმტკიცების პრობლემას, კერძოდ, ცენტრალურ ევროპაში შეიარაღებული ძალებისა და შეიარაღების შემცირებს საკითხს, რომელსაც დიდმნიშვნელოვანი ადგილი უკავია საბჭოთა-კავშირ-ამერიკის ურთიერთობაში. მან აღნიშნა, რომ სსრ კავშირი ვენის მოლაპარაკების დაწყებისთანავე დაადგა კონსტრუქციულ პოზიციას, რომელიც ითვალისწინებს უშიშროების ორმხრივ ინტერესებს და რომელსაც ჯარების შემცირების შედეგად არ მოჰყვება რაიმე ცალმხრივი სამხედრო უპირატესობანი.

ჩვენი ქვეყნების ორმხრივი ურთიერთობის რიგულ კომპლექსში, თქვა ბ. ნ. პონომარიოვმა, არსებითი როლი უნდა შეასრულოს სავაჭრო-ეკონომიკურმა და მეცნიერულ-ტექნიკურმა თანამშრომლობამ, მაგრამ ამ ურთიერთობის დონე კვლავინდებურად არ შეესაბამება ამერიკის შეერთებული შტატებისა და სსრ კავშირის ეკონომიკური განვითარების დონის შესაფერის შესაძლებლობებს. ამერიკის მხრივ ჩვენ ხშირად ვხედავთ ცდებს დაბრკოლებები შექმნას ამ გზაზე, სავაჭრო-ეკონომიკური ურთიერთობის განვითარებას მიატმასნოს პრობლემები, რომლებსაც მასთან საერთო არაფერი აქვთ.

შემდეგ ბ. ნ. პონომარიოვი შეეხო ზოგიერთ სხვა საერთაშორისო პრობლემას, კერძოდ, ახლო აღმოსავლეთის პოლიტიკურ ვითარებას, და ხაზგასმით აღნიშნა, რომ ახლო აღმოსავლეთში კემპ-დევიდის მორიგებათა საფუძველზე გადადგმული სეპარატული ნაბიჯები ვერ წყვიტს ვერც ერთ კარდინალურ პრობლემას, რომლებიც კონფლიქტს უდევს საფუძვლად.

სსრ კავშირი კვლავაც განაგრძობს თანამიმდევრულ ხაზს ახლო აღმოსავლეთის ყველა ხალხის ინტერესებისათვის ამ რაიონის საშიში საომარ კრის ლიკვიდაციის მიზნით. და საბჭოთა კავშირი იმით ხელმძღვანელობს, რომ კვლავინდებურად არსებობს აღნიშნული რაიონში ყოვლისმომცველი მშვიდობიანი მოწესრიგების კარდინალურ საკითხთა გადაწყვეტის ობიექტური შესაძლებლობანი. ეს არის ენერგიის კონფერენციის, სადანაბიდან ამ მიზნით შექმნილი კონფერენციის გზა.

შეეხო რა აფრიკის ამბებს, ბ. ნ. პონომარიოვმა აღნიშნა, რომ იქ მიმდინარე პროცესები საზოგადოებრივი განვითარების ობიექტურ კანონზომიერებათა შედეგია. ზოგიერთი წრეების ცდები — მიაწერონ ეს ამბები ავბედითს „მოსკოვის ხელიკებს“ და „საბჭოთა კავშირ-კუბის ჩარეგას“ — ნიშნავს ან შეგნებულად ამახინჯებდე ისტორიულ ფაქტებს, ანდა „თავს იტყუებდე.

უკანასკნელ ხანს, ეოტა არ იყოს, უკანაურად ვითარდება ამერიკა-ჩინეთის ურთიერთობა. შეერთებული შტატების გარკვეულ წრეებს სურთ ამერიკა და ჩინეთი ანტისაბჭოურ საფუძველზე დააახლოონ ერთმანეთთან. ამ დაახლოებას თან სდევს ამერიკის შეერთებული შტატების ისეთი მოქმედება, რომელიც სტიმულს აძლევს ჩინეთის საომარ სამზადისს და უბიძგებს შეიარაღებული ანანგიერებისაკენ, რომელსაც შეიძლება ახალი მსოფლიო ომი მოჰყვეს. და ჩვენ არ გვესმის, როგორ შეიძლება ლაპარაკობდე მშვიდობისადმი მისწრაფებაზე, საერთაშორისო დაძაბულობის შენელების აუცილებლობაზე და ამავე დროს ბიარაღებდე ჩინეთს, ქმნიდე საშიშ ოშის კერას, საიდანაც ომის ხანძარი შეიძლება მოედოს არა მარტო აზიას, არამედ გლობალური, მსოფლიო მასშტაბიც მიიღოს.

ლეონიდ ილიას ძე ბრეჟნევმა დასავლეთის მიერ „ჩინური კოზრის“ გათამაშებას სამართლიანად უწოდა საშიში და ბეცი პოლიტიკა.

შეხვედრის საბჭოთა მონაწილეებმა ამერიკის შეერთებული შტატების კონგრესის ყველა წევრს მოუწოდეს თავიანთი ჯალიანი შეიტანონ დაძაბულობის შენელების დამკვიდრებისა და საბჭოთა კავშირ-ამერიკის ურთიერთობის გაუჯობესების საქმეში, გამაერთიანონ შეიარაღებისა და სამხედრო- ბიუჯეტების გაბერვის წინააღმდეგ ბრძოლაში, მხარი დაუჭირონ დონისძიებებს ყველა დარგში სსრ კავშირ-ამერიკის შეერთებული შტატების თანამშრომლობისა და ნდობის განმტკიცების გზაზე.

საპასუხო გამოსვლაში ბ. რიბიკოვმა თქვა, რომ ამ შეხვედრების მიზანია გაუჯობესდეს გაგება ორ ქვეყანას შორის და შემცირდეს დაძაბულობა.

მე, აღნიშნა მან, მინდა ვთქვა, თუ როდეს საჭიროა, რომ ურთიერთგაგება იყოს შეერთებულ შტატებსა და სსრ კავშირს შორის. პირადად მე იმედს მისახავს სტრატეგიული შეტანვრთი შეიარაღების შეზღუდვის შესახებ მიმდინარე მოლაპარაკების მალე დამთავრების პერსპექტივა. მე მიგესალმები სამართლიანი ხელშეკრულების პერსპექტივების ორი მიზეზით. პირველი გასლავთ სამხედრო ხარჯების უზარმაზარი თანხის შემცირება. მეორეც ის, რომ სტრატეგიული შეიარაღების შეზღუდვის შეთანხმება გზას გაგვიხსნის შემდგომი მოლაპარაკებისათვის, რომლის შიზანი იქნება ჩვენი ურთიერთობის მოგვარება.

შეერთებულ შტატებსა და სსრ კავშირს შორის ვაჭრობა საუცხოო შესაძლებლობას გვიქმნის ურთიერთობის გაუჯობესებისათვის. თუმცა ჯერ კიდევ არსებობს პრობლემები ჩვენი სავაჭრო ურთიერთობის სტატუსთან დაკავშირებით, მაგრამ მე ვფიქრობ, რომ მათი გადაჭრა შესაძლებელია, თქვა ა. რიბიკოვმა.

შეხვედრის მონაწილეებმა თქვეს, რომ დაძაბულობის შენელების პოლიტიკა შეესაბამება საბჭოთა და ამერიკელი ხალხების ინტერესებს, მთელი მსოფლიოს მშვიდობის საქმეს. აღინიშნა აგრეთვე, რომ ორი ქვეყნის პოზიციებში მთელი რიგი საკითხების გამო გარკვეული განსხვავებაა. ამასთან დაკავშირებით, ხაზი გაუსვეს გამოსულმა ორატორებმა, უნდა გაგრძელდეს ერთობლივი მეცადინეობა, რომლის მიზანია ახალი ნაბიჯის გადადგმა ორ ქვეყანას შორის ნდობისა და თანამშრომლობის განმტკიცების გზაზე.

16 ნოემბერს სსრ კავშირის უმაღლეს საბჭოში გრძელდებოდა სსრ კავშირის უმაღლესი საბჭოს დეპუტატებისა და ამერიკის შეერთებული შტატების დელეგაციის წევრების საუბარი.

შეხვედრის დროს გაიმართა, კერძოდ, აზრთა გაზიარება სსრ კავშირსა და ამერიკის შეერთებულ შტატებს შორის სავაჭრო-ეკონომიკურ, მეცნიერულ-ტექნიკურ და კულტურულ დარგებში თანამშრომლობის შემდგომი განვითარების შესახებ. შეეხნენ საკითხებს, რომლებიც გარემოს დაცვისა და ინფორმაციის გაცვლის პრობლემებთან არის დაკავშირებული.

საუბრის დასასრულს სიტყვა წარმოთქვა სსრ კავშირის უმაღლესი საბჭოს ეროვნებათა საბჭოს საგარეო საქმეთა კომისიის თავმჯდომარემ ბ. ნ. პონომარიოვმა.

15 ნოემბერს სკკპ ცენტრალური კომიტეტის პოლიტბიუროს წევრმა, სსრ კავშირის საგარეო საქმეთა მინისტრმა ა. ა. გრომიკომ მიიღო ამერიკელი სენატორი ი. რიბიკოვი, რომელიც საბჭოთა კავშირში ოფიციალურ ვიზიტად ჩამოსულ ამერიკის შეერთებული შტატების სენატის დელეგაციას მეთაურობს.

საუბრის დროს შეეხნენ საბჭოთა-კავშირ-ამერიკის ურთიერთობის მდგომარეობასთან დაკავშირებულ საკითხებს, აგრეთვე ზოგიერთ საერთაშორისო პრობლემას.

საუბარს დაესწრო ამერიკის შეერთებული შტატების ელჩი სსრ კავშირში მ. თუნი. (საკ.ინფ.).

საერთაშორისო ცხოვრება

პარტიისა და ხალხის დიადი ეპოპეა

რომი. (საკ.ინფ.). **ფართო ინტერესი გამოიწვია იტალიაში ცნობამ, რომ სსრ კავშირში გამოქვეყნდა ახალი წიგნი — ანხანაგ ლ. ი. ბრეჟნევის მოგონებანი — „უამირი“.**

ლ. ი. ბრეჟნევის“ წიგნი, წერს გაზეთი „უნიტა“, იძლევა ყაზახეთის ყამირი მიწების დაკ.ურობის, ამ რაიონებში მაღალნაყოფიერი სასოფლო-სამეურნეო საწარმოების შექმნის, ქვეყნის ნამდვილ ბელდად მათი გადაქცევის გმირული ისტორიის მკაფიო ხურათს. წიგნი შეიცავს მდიდარ ფაქტობრივ მასალას ყამირის განვითარების, ახალი კოლმეურნეობებისა და საბჭოთა მეურნეობების შექმნის, მარცვლეულის მოსავლის განუხრელი გადიდების შესახებ.

მაგრამ ყამირის ათვისების ისტორია, განაგრძობს გაზეთი, წიგნის ფურცლებზე სრულიად არ გამოიყურება, როგორც ციფრებისა და სტატისტიკური მონაცემების მშრალი ჩამოთვლა. ხაკ.ა ცენტრალური კომიტეტის გენერალური მდივანი და საბჭოთა სახელმწიფოს მეთაური ამის შესახებ გვიამბობს, როგორც პარტიისა და მთელი ხალხის დიდი ეპოპეის შესახებ. მის ნაამბობში გვხვდება ხან ამაღელვებელი, ხან ხარასტული, ხან მგზნებარე სტრიქონები, რომლებიც მკითხველს აიძულებენ შეუნელებელი ყურადღებით ადევნოს თვალი თხრობის მიმდინარეობას.

„მცირე მიწისა“ და „აღორძინების“ შემდეგ ლ. ი. ბრეჟნევი თავისი წიგნის ფურცლებზე ავლავ გვევლინება როგორც ხელმძღვანელი, რომელიც თავი გაართვა ამ ამოცანას. კოსმონავტებმა დიდი დაკერვება გამოიჩინეს, დაგეგმეს ანალიზებისათვის საინტერესო და დიდმნიშვნელოვანი მონაცემები, დაგეგმეს ვარჯიშის ზოგიერთი მეთოდი და საშუალება. მთელი ეს საინტერესო მონაცემები უნდა შეეკისწყვეროთ მომავალ ფრენაში გამოყენების მიზნით.

მედიცინის დავალსაზრისით, თქვა „დასასრულ ო. გ. გაზენკომ, „სალუტ-6“ — „სოიუზ“ ორბიტული კომპლექსის მეორე ძირითადი ეკიპაჟის ფრენის ფუნდამენტური შედეგი ის არის, რომ კოსმონავტებმა კარგად გადაიტანეს ფრენა. შეინარჩუნეს საუცხოო შრომისუნარიანობა და წარმატებით შეასრულეს დასახული პროგრამა.

გამოდის ეკიპაჟის მეთაური საბჭოთა კავშირის გმირი ვ. ვ. კოვალიონოკი. პროგრამის შესრულების წარმატებისათვის. თქვა მან, დიდი მნიშვნელობა ჰქონდა ა. გუბარევ — გ. გრეჩკოს, პ. კლიმუკ — ვ. სევასტიანოვის, ბ. ეოლონოვ — ვ. ყოლობოვის, ი. რომანენკო — გ. გრეჩკოს წინა კოსმოსური რეისების გამოცდილებას. ჩვენ წილად გვხვდა დიდი პატივი მონაწილეობა მიგვეღო კოსმოსური სივრცის იმ ერთობლივი კვლევის მორიგი ეტაპების რეალიზაციაში, რომლებსაც გეგმაზომიერად ახორციელებენ მშვიდობიანი მიზნით „ინტერკოსმოსის.“ პროგრამის მონაწილე სოციალისტური ქვეყნები. მინდა კიდევ ერთხელ ხაზგასმით აღვნიშნო, რომ ორბიტულ კომპლექსში ინტერნაციონალური ეკიპაჟების მუშაობა მიმდინარეობდა ჯეშმარიტი მეგობრობის ვითარებაში და მან კიდევ უფრო შეადუღა ჩვენი კოსმოსური თანამეგობრობა.

ორბიტულ კომპლექსში მთელი ჩვენი მუშაობა შეუძლებელი ... ნებოდა, ასეთი შრომა რომ ... გაეწია სრულყოფილი კოსმოსური ტექნიკის შემქმნელ მეცნიერთა, ინჟინერთა და მუშათა დიდ კოლექტივს, ასე ზუსტად და აუყოფილად რომ არ ემუშავათ ი. ა. გაგარინის სახელობის კოსმონავტთა მზადების ცენტრის, კოსმოდრომის, ფრენის მართვის ცენტრის, საკომანდო-საზომი და საძიებო-მაშველი კომპლექსების სპეციალისტებს, ყველას, ვინც ფრენისათვის გეგმაზომიერად და უზრუნველყოფდა ჩვენს ფრენას. ყველას ეფრქეს მადლობას მოვახსენებთ. განსაკუთრებით გვიხარეს, რომ ჩვენი ფრენა დამთავრდა სამშობლოს ყველაზე დიდი დღესასწაულის — ოქტომბრის სოციალისტური რევოლუციის 61-ე წლისთავის წინ. ეს საყოველთაო-სახალხო დღესასწაულს მივუძღვენით ჩვენი ფრენა. გულწრფელ მადლობას მოვახსენებთ სკკპ ცენტრალურ კომიტეტს, საბჭოთა მთავრობას, პოლონეთის გაერთიანებული მუშათა პარტიის ცენტრალურ კომიტეტს, პოლონეთის სახალხო რესპუბლიკის მთავრობას, გერმანიის ერთიანი სოციალისტური პარტიის ცენტრალურ კომიტეტსა და გერმანიის დემოკრატიული რესპუბლიკის მთავრობას ჩვენი შრომის მაღალი შეფასებისათვის. • გამოდის ექსპედიციის ბორტინჟინერი საბჭოთა კავშირის გმირი ... ივანჩენკოვი. — პილოტირებული კოსმოსური კომპლექსის ხანგრძლივმა ოსებობამ, თქვა ... [illegible] ... ბილეყო ... [illegible] ... საბ-ბის პერიოდული მიტანის ამოცანა. [illegible] ... ორი ... [illegible] ... ბამ უზრუნველყო სატრანსპორტო პილოტირებული და სატვირთო ხომალდების შეუფერხებელი მუშაობა ძირითადი ექსპედიციის შეუწყვეტლივ. დედამიწა-კოსმოს-დედამიწის რეგულარული მიმოსვლის დამყარებამ შესაძლებლობა მოგვცა გაგვეგზავნა სადგურში გასაცვლელი ექსპედიციების ეკიპაჟები, შეგვევანა საობობისა და დახარჯული მასალის მარაგი, მიგვეწოდებინა სადგურისათვის ახალი აპარატურა და სათადარიგო ნაწილები. გამსვლელმა ექსპედიციებმა შეაძლებლობა მოგვცეს გვეცალა მთელი რიგი ექსპერიმენტების ხანგრძლივობა, დედამიწაზე მიგვეღო კვლევის შედეგები.

გამსვლელი ექსპედიციების ეკიპაჟებთან ერთად ჩვენ მთლიანად შევასრულეთ მეცნიერული ექსპერიმენტების დასახული პროგრამა, რომელიც საბჭოთა კავშირის, პოლონეთის სახალხო რესპუბლიკის, გერმანიის დემოკრატიული რესპუბლიკის მეცნიერებმა და სპეციალისტებმა შეიმუშავეს. მაღალი რიგი საბორტო ექსპერიმენტები შესრულდა ამ სოციალისტური ქვეყნების სპეციალისტთა მიერ შექმნილი ხელსაწყოების მეშვეობით.

შემდეგ მეცნიერებმა და კოსმონავტებმა უპასუხეს ჟურნალისტთა მრავალ კითხვას. (საკ.ინფ.).

... ...

ახალმოსახლეობა იზეიმეს

ტყიბული. კარგი საჩუქარი მიიღეს ქალაქის მშრომელებმა. ოქტომბრის ქუჩაზე აშენდა კიდევ ერთი ხუთსართულიანი საცხოვრებელი სახლი. ორმოცდაათმა ოჯახმა აქ უკვე ახალმოსახლეობა იზეიმა.

ახალი ბინები მიიღეს მეშახტეთა კომპლექსური ბრიგადის წევრებმა რ. ფარნოლაძემ, მ. გვეტაძემ და ბ. კუპატაძემ, ქვანახშირის გამამდიდრებელი ფაბრიკის მეშუბეებმა პ. ისაკაძემ და ბ. დოლონაძემ, პენსიონერმა ი. ბოჭორიშვილმა, სამთო ინჟინერმა ჯ. ცირეკიძემ და სხვებმა.

ი. შარაბიძე.

კავშირგაბმულობის სახლი

მარნეულის რაიონული ცენტრის მცხოვრებლებმა კარგი საჩუქარი მიიღეს — საექსპლოატაციოდ გადაეცა რაიონული კავშირგაბმულობის ახალი ხუთსართულიანი შენობა. მის ნათელ დარბაზებში განლაგებულია ფოსტა-ტელეგრაფი, საქალაქთაშორისო სატელეფონო სადგური, ადგილობრივი რადიომაუწყებლობის სტუდია.

ახალ შენობაში მიმდინარეობს სატელეფონო სადგურის დამონტაჟება, რომელიც ორი ათასი ნომრისათვის არის გათვალისწინებული. მალე სადგური საექსპლოატაციოდ გადაეცემა და მნიშვნელოვნად გაუმჯობესებს მოსახლეობის სატელეფონო მომსახურებას.

კავშირგაბმულობის თანამედროვე შენობა ააგო „მარნეულმშენის“ სამშენებლო სამმართველოს კოლექტივმა. (საქინფორმი).

ბათუმში

ბათუმი. (საკ. კორ.). ქალაქს სადღესასწაულოდ შეემატა ასაღგილიანი კაფე-სასადილო. ეგი ალპურვილია თანამედროვე სავაჭრო და სამაცივრო დანადგარებით. კაფე-სასადილოში არის დასასვენებელი ოთახი, საექიმო კაბინეტი, დარბაზები უზრუნველყოფილია კონდიციონერებული ჰაერით.

ამბარის დედაქალაქის — ბათუმის ქუჩებში პირველი ტროლეიბუსი ამოვიდა. ახალმა ხაზმა, რომლის სიგრძე 26 კილომეტრია, საფაბრიკო-რაიონი ქალაქის ცენტრთან, ბავშვთა საავადმყოფოსთან დააკავშირა. ბოლო გაჩერება ხელვაჩაურის რაიონის ცენტრშია.

დაიწყო სატროლეიბუსო ტრასის მეორე რიგის გაყვანა, რომელიც მახინჯაურის საკურორტო ზონამდე გაგრძელდება.

* * *

ნურათზე: პირველი ტროლეიბუსები ბათუმში.

ნ. ანსტასიევის ფოტო. (საქინფორმის ფოტოქრონიკა).

ფეხბურთის მეერიდიანებზე

კიდევ ერთი პრიზი „დინამოს“

სსრ კავშირის პროფკავშირთა სპორტსაზოგადოებების, ფეხბურთის ფედერაციის პრიზი „გუნდთან ერთად“ (გუნდი-სტადიონი-მაყურებელი) მიეკუთვნა თბილისის „დინამოს“. ეს უკვე მეოთხე პრიზია, **რომელიც ჩემპიონ** ლიგის **ჩემპიონ** — **ამხანაგის „ცოლხოზრი“.**

ოთხი შეხვედრა ლაოსში

ლაოსი სახალხო-დემოკრატიულ რესპუბლიკაში მეოთხე შეხვედრა გამართეს ქუთაისის „ტორპედოს“ ფეხბურთელებმა. ამჯერად ისინი ლაოსის დედაქალაქის — ვენტიანის ნაკრებს შეხვდნენ და გაიმარჯვეს ანგარიშით 2:1. ამით ქუთაისელებმა დაამთავრეს თავიანთი ტურნე ლაოსში. აღსანიშნავია, რომ მათ ოთხივე მატჩი მოიგეს.

პირველ ლიგაში...

ხარკოვის „მეტალისტთან“ ერთად, რომელმაც ადრე მოიპოვა პირველ ლიგაში თამაშის საგზური, ასეთივე უფლება მიიღეს პირმა „ხვეზდამ“ და ნალჩიკის „სპარტაკმა“.

პირველმა ეს შეძლო პავლოდარის „ტრაქტორთან“, ხოლო მეორემ — ფრუნზეს „ალგასთან“ პაექრობაში. პირველ ლიგას სტოვებს მხოლოდ ერთი გუნდი — ამხანაგის „ცოლხოზრი“.

მოსკოველთა გამარჯვება

მოსკოვის „დინამოს“ ფეხბურთელებმა ინგლისში მეორე შეხვედრა გამართეს. ამჯერად მათი მეტოქე იყო „ჩელსი“, რომელიც ინგლისის ჩემპიონატში ახლა მეორე ადგილზეა. გაიმარჯვეს დინამოელებმა ანგარიშით 2:1. გოლები გაიტანეს კაზაჩონოკმა, გერშკოვიჩმა და უოკერმა. როგორც ვიტყობინებოდით, მოსკოვის „დინამომ“ თავისი პირველი მატჩი „ბრისტოლთან“ ფრედ დაამთავრა — 0:0.

ფინალს მიღმა

სსრ კავშირის ჭაბუკი ფეხბურთელები, რომლებიც მონაკოს ტურნირზე საერთაშორისო ტურნირში მონაწილეობენ, დამარცხდნენ საფრანგეთის გუნდთან (1:2) და ქვეჯგუფში საბოლოოდ ერთი ქულა დააგროვეს. ამრიგად, ჩვენი ჭაბუკები ფინალს მიღმა დარჩნენ.

ამხანაგური შეხვედრები

ამხანაგური მატჩები გამართეს სსრ კავშირის ხაკრების მეტოქეებმა მეექვსე შესარჩევ ჯგუფში — უნგრეთისა და საბერძნეთის გუნდებმა. უნგრელი ფეხბურთელები მაინის ფრანკფურტში შეხვდნენ გერმანიის ფედერაციული რესპუბლიკის ნაკრებს. ეს მატჩი გაიმართა გფრ-ის ნაკრების მწვრთნელის ჰელმუტ შონის პატივსაცემად, რომელიც წელს გამოეთხოვა გუნდს. თამაში მხოლოდ ერთ საათს გაგრძელდა, რადგან ძლიერი ნისლის გამო არბიტრმა მატჩი შეწყვიტა. ორთაბრძოლაში ანგარიში არ გახსნილა.

საბერძნეთის ნაკრებმა სოფიაში წააგო იუგოსლავიის გუნდთან — 1:4.

ᲪᲮᲔᲜᲝᲡᲜᲝᲑᲐ

მრავნულ სახეობებში

ოჩამჩირის ბოდრომზე დამთავრდა საქართველოს 1978 წლის ჩემპიონატი ცხენოსნობის ეროვნულ სახეობებში. აქვე პარალელურად გაიმართა სპორტსაზოგადოება „კოლმეურნის“ პირველობაც. პროგრამაში შეტანილი იყო ისინდი, ცხენბურთი, აგრეთვე ჭიანური და დოღი. მონაწილეობდნენ ოჩამჩირის, გუდაუთის, გალის, სოხუმის, ჩოხატაურის, ცხაკაიას, სამტრედიისა და ხუგდიდის რაიონების ცხენოსნები.

ისინდში და ცხენბურთში პირველი ადგილები მოიპოვეს ფუდაუთელმა ცხენოსნებმა.

სადა დოღში 2.000 მეტრ დისტანციაზე გამარჯვებული გამოვიდა გუდაუთელი ვ. ბლაბი, მარუოლში — 8 კილომეტრ დისტანციაზე პირველი იყო ზუგდიდელი ი. ნანავა.

საერთო-გუნდური პირველი ადგილი დაიკავეს გუდაუთელმა ცხენოსნებმა — 60 ქულა. მეორე ადგილზე გავიდნენ ჩოხატაურელი სპორტსმენები — 49 ქულა. მესამე ადგილი წილად ხვდათ მასპინძლებს — 44 ქულა.

ნ. ᲚᲘᲞᲘᲜᲐᲕᲐ.

ტირაჟირების შედეგები

ᲒᲐᲛᲝᲥᲕᲔᲧᲜᲔᲑᲣᲚᲘ 15 ᲜᲝᲔᲛᲑᲔᲠᲘᲡ ᲞᲘᲠᲕᲔᲚᲘ ᲢᲘᲠᲐᲟᲘᲡ ᲨᲔᲓᲔᲒᲔᲑᲘ

1. „49 დან 6“ — 3, 9, 22, 33, 46.

2. მოლოდინებს, რომელთა ნომრებიან 05269, წილად ხვდა მოგება — 1980 წლის 22-ე ოლიმპიადის ახალგაზრდობის ტურისტული ბაგეში. (ᲑᲐᲙᲣᲚᲘ).

ᲞᲐᲠᲢᲘᲐᲨᲘ ᲜᲐᲜᲔᲘᲨᲕᲘᲚᲘᲡ ᲓᲐᲛᲙᲠᲫᲐᲚᲔᲑᲐ ᲙᲝᲛᲘᲢᲔᲢᲘᲡᲐᲛᲔᲑᲘ

სამოქალაქო პანაშვიდი გაიმართება 18 ნოემბერს საღამოს 7 საათზე განსვენებულის ბინაში — პეტხანოვის პროსპექტი, № 86/90.

გამოსვენება 19 ნოემბერს დღის 3 საათზე თბილისის თეატრთა სახლიდან.

დაკრძალვა — საბურთალოს საზოგადო მოღვაწეთა პანთეონში.

„მაღლიანი შემოდგომა“ Ვ. ᲛᲐᲩᲐᲑᲚᲘᲡ ფოტო.

ᲨᲔᲜᲘᲓᲐᲜ ᲓᲐ ᲔᲕᲠᲐᲜᲘᲓᲐᲜ ᲒᲐᲛᲝᲤᲔᲜᲐᲖᲔ

საქართველოს სახელმწიფო სურათების გალერეაში გაიხსნა თეატრისა და კინოს მხატვართა ნამუშევრების რესპუბლიკური გამოფენა. ექსპოზიციაში ფუნჯის ოსტატთა მიერ უკანასკნელ წლებში სცენისა და კინოსათვის შექმნილი 500-ზე მეტი მაკეტი, დეკორაციებისა და კოსტიუმების ესკიზი.

ყურადღებას აპყრობს საქართველოს სახალხო მხატვრების დ. თავაძის და ფ. ლაბიაშვილის დეკორაციები სპექტაკლებისათვის „ანტიგონე“ და „ტოსკა“, რესპუბლიკის დამსახურებული მხატვრების ნ. იგნატოვის, თ. მურვანიძის, გ. გუნიას, მხატვარ მ. მალაზონიას, განუყრელი სამეულის — ა. სლოვინსკის, ი. ჩიკვაიძისა და ო. ქოჩაკიძის ესკიზები სპექტაკლების „ავკასიური ცარცის წრისა“ და „ხანუმას“ გ. ალექსი-მესხიშვილისეული დეკორაციები, აგრეთვე საქართველოს დამსახურებული მხატვრების თ. მირზაშვილისა და დ. ერისთავის მიერ კინოში შესრულებული ნამუშევრები.

გამოფენა გახსნა საქართველოს მხატვართა კავშირის გამგეობის თავმჯდომარემ ნ. ჯანბერიძემ.

ვერნისაჟზე გამოვიდა სსრ კავშირის მხატვართა კავშირის გამგეობის მდივანი ა. ვასილიევი, რომელმაც აღნიშნა, რომ ექსპოზიცია ქართულ სცენოგრაფიასა და კინოში მხატვრულ გადაწყვეტათა აქტიური ძიების შესახებ მეტყველებს.

საუკეთესო ესკიზებსა და მაკეტებს შეარჩევენ თეატრისა და კინოს მხატვართა ნამუშევრების ცალკეულად საკავშირო გამოფენისათვის.

გამოფენის გახსნას დაესწრო საქართველოს კომპარტიის ცენტრალური კომიტეტის კულტურის განყოფილების გამგე ა. ალექსიძე. (საქინფორმი).

მასპინძლობს ვენესუელა

კარაკასი, 17 ნოემბერი. (საკუთარი). ვენესუელის საზოგადოებრიობის დიდი ინტერესი გამოიწვია ამ ქვეყანაში მსოფლიოს ჩემპიონის ანატოლი კარპოვისა და სსრ კავშირის ჭადრაკის ფედერაციის თავმჯდომარის, მფრინავი-კოსმონავტის ვიტალი სევასტიანოვის ჩამოსვლამ. ისინი ვენესუელას ესტუმრნენ ბუენოს-აირესიდან, სადაც, საბჭოთა დიდოსტატმა მონაწილეობა მიიღო ჭადრაკის საერთაშორისო ფედერაციის კონგრესის მუშაობაში. კარაკასში ორ დღეს ყოფნისას კარპოვი შეხვდა „ახალგაზრდობის საქმეთა მინისტრს ალფრედო ბალდო კასანოვას, სპორტის ცენტრალური ეროვნული ინსტიტუტის ხელმძღვანელებს. მსოფლიოს ჩემპიონი ეწვია კაპაბლანკას სახელობის საჭადრაკო აკადემიას, საბჭოთა მეცნიერებისა და კულტურის მეგობართა ცენტრს და ვენესუელის ეროვნულ უნივერსიტეტს.

მოკლედ

ᲙᲐᲚᲝᲜᲘᲜᲝᲑᲐ. ელექტროსტალში რუსეთის ფედერაციის ძალოსანთა ჩემპიონატზე ა. ლოგუტოვმა (75 კგ-მდე წონითი კატეგორია) აკეთრში მსოფლიო რეკორდი დამყარა (195,5 კგ), ხოლო თემირ-თაუში უაზბეთის თასის გათამაშებისას ა. იარემენკომ (110 კგ-მდე), საკავშირო რეკორდი გაუმჯობესა (181 კგ).

ᲑᲐᲓᲛᲘᲜᲢᲝᲜᲘ. რიგაში დამთავრდა სსრ კავშირის ხაკლებო გუნდების თასების გათამაშება. ვაჟთა შორის თასი მოიპოვა დნეპროპეტროვსკის „მეტეორმა“, ქალთა შორის — გორკის „ბურევესტნიკმა“.

ᲙᲐᲚᲐᲗᲑᲣᲠᲗᲘ. სსრ კავშირის ვაჟთა ნაკრებმა თავისი ამერიკუ-

ᲭᲐᲓᲠᲐᲙᲘ

პირველი ნახევრის შემდეგ

ᲰᲐᲚᲔᲨᲘ (გერმანიის დემოკრატიული რესპუბლიკა) დამთავრდა დიდი საერთაშორისო ტურნირის პირველი ნახევარი.

მეხუთე ტურში მძაფრად მიმდინარეობდა დიდოსტატების ძალაკინა (გერმანიის დემოკრატიული რესპუბლიკა) და თამაზ გიორგაძის შეხვედრა. ძალაკმა შეწირა ლაზიერი ეტლსა, მხეიდარსა და ორ პაიზში. ამის შემდეგ ძალაკის გამსვლელი პაიკი დაიძრა წინ და გიორგაძემ პირველი დამარცხება განიცადა. მეექვსე ტურში გიორგაძე ყაიმზე შეუთანხმდა დიდოსტატ მალეხს (გერმანიის დემოკრატიული რესპუბლიკა).

6 ტურის შემდეგ 4,5 ქულით პირველ ადგილზეა დიდოსტატი ფარაგო (უნგრეთი), დიდოსტატ ძალაკს 4 ქულა და 1 გადადებული პარტია აქვს, დიდოსტატ ხოლმოეს — 4, დიდოსტატ ულმანს (გერმანიის დემოკრატიული რესპუბლიკა) — 3,5 და 1 გადადებული პარტია, დიდოსტატ ფოგტს (გერმანიის დემოკრატიული რესპუბლიკა) — 3,5, დიდოსტატებს გიორგაძესა და ჰორტს (ჩეხოსლოვაკია) — 3-3 ქულა.

ᲛᲝᲙᲚᲔᲓ

ᲯᲐᲚᲝᲜᲘᲜᲝᲑᲐ. ელექტროსტალში რუსეთის ფედერაციის ძალოსანთა ჩემპიონატზე ა. ლოგუტოვმა (75 კგ-მდე წონითი კატეგორია) აკეთრში მსოფლიო რეკორდი დამყარა (195,5 კგ), ხოლო თემირ-თაუში უაზბეთის თასის გათამაშებისას ა. იარემენკომ (110 კგ-მდე), საკავშირო რეკორდი გაუმჯობესა (181 კგ).

ᲑᲐᲓᲛᲘᲜᲢᲝᲜᲘ. რიგაში დამთავრდა სსრ კავშირის ხაკლებო გუნდების თასების გათამაშება. ვაჟთა შორის თასი მოიპოვა დნეპროპეტროვსკის „მეტეორმა“, ქალთა შორის — გორკის „ბურევესტნიკმა“.

ᲙᲐᲚᲐᲗᲑᲣᲠᲗᲘ. სსრ კავშირის ვაჟთა ნაკრებმა თავისი ამერიკუ-

ᲕᲔᲠᲜᲘᲡᲐᲟᲘ

ᲞᲘᲠᲕᲔᲚᲘ ᲞᲠᲝᲒᲠᲐᲛᲘᲗ

□ 20 ᲜᲝᲔᲛᲑᲔᲠᲘ

09.00 — „ვრემია“ — საინფორმაციო პროგრამა (მოსკოვიდან), 17.00 — უმაღლეს სასწავლებელში შემსვლელთათვის — ბიოლოგია (ფერადი), 17.30 — მოსწავლეთათვის — სატელევიზიო ლიტერატურა, 18.00 — განცხადებები (ფერადი), 18.05 — უმაღლეს სასწავლებელში შემსვლელთა დასაბარებლად, 18.25 — ბავშვებისათვის — კონცერტი (ფერადი), 18.50 — „მოამბე“ — საინფორმაციო პროგრამა (ფერადი), 19.20 — მუსიკალური შესვენება, 19.25 — „ეკრანი ბრალდებს“ — „საუკუნის სკანდალი“. გადაცემა მეორე (ფერადი), 20.00 — „წელი მესამე — წელი დამკვიდრური“ (მოსკოვიდან), 20.45 — სატელევიზიო მხატვრული ფილმი „მუსიკოსები“, 21.00 — „მოამბე“ — საინფორმაციო პროგრამა (ფერადი), 21.30 — „მოძმე რესპუბლიკების საესტრადო ხელოვნება“ (ფერადი), 22.00 — „ვრემია“ — საინფორმაციო პროგრამა (მოსკოვიდან), 22.30 — მოკლემეტრაჟიანი მხატვრული ფილმი.

□ 21 ᲜᲝᲔᲛᲑᲔᲠᲘ

09.00 — „ვრემია“ — საინფორმაციო პროგრამა (მოსკოვიდან), 17.00 — უმაღლეს სასწავლებელში შემსვლელთათვის — ქართული ენა (ფერადი), 17.30 — განცხადებები (ფერადი), 17.35 — შვეისწავლოთ ფრანგული ენა, 18.05 — მხატვრული ფილმი — „სონეტების გვირგვინი“, 19.30 — სატელევიზიო ნარკვევი — „მექანიტატორი“, 19.40 — „მიზანი — წესრიგი, დისციპლინა“, 20.30 — კონცერტი, 21.00 — „მოამბე“ — საინფორმაციო პროგრამა (ფერადი), 21.30 — ქართული ხალხური სიმღერები, 22.00 — „ვრემია“ — საინფორმაციო პროგრამა (მოსკოვიდან), 22.30 — „ᲛᲝᲐᲛᲑᲔ“ — საინფორმაციო პროგრამა (ფერადი), 23.00 — „ᲛᲝᲐᲛᲑᲔ“ — საინფორმაციო პროგრამა (ფერადი), 23.35 — „ᲛᲝᲐᲛᲑᲔ“ — საინფორმაციო პროგრამა (ფერადი), 23.50 — „ᲛᲝᲐᲛᲑᲔ“ — საინფორმაციო პროგრამა (ფერადი).

□ 22 ᲜᲝᲔᲛᲑᲔᲠᲘ

09.00 — „ვრემია“ — საინფორმაციო პროგრამა (მოსკოვიდან), 17.00 — „უმაღლეს სასწავლებელში შემსვლელთათვის — მათემატიკა (ფერადი), 17.30 — კონსარკვევი, 17.40 — შვეისწავლოთ გერმანული ენა, 18.10 — განცხადებები (ფერადი), 18.15 — მოსწავლეთათვის — „მე კომკავშირელი ვარ“ (განმეორებით), 18.55 — კინოჟურნალი, 19.05 — „ვმართოთ ხარისხი“, 19.35 — მულტიპლიკაციური ფილმი, 19.50 — „ᲛᲝᲐᲛᲑᲔ“ — საინფორმაციო პროგრამა (ფერადი), 20.20 — კონცერტი „ახალგაზრდების ხელოვნება“ (განმეორებით. ფერადი), 21.00 — „ᲛᲝᲐᲛᲑᲔ“ — საინფორმაციო პროგრამა (ფერადი), 21.30 — „სპორტული მიმოხილვა“, 22.00 — „ᲕᲠᲔᲛᲘᲐ“ — საინფორმაციო პროგრამა (მოსკოვიდან), 22.30 — პირველად ჩვენს ეკრანზე ქართული მხატვრული ფილმი „ქვიშანი ლარაზე“ (ფერადი).

□ 23 ᲜᲝᲔᲛᲑᲔᲠᲘ

09.00 — „ვრემია“ — საინფორმაციო პროგრამა (მოსკოვიდან), 17.00 — უმაღლეს სასწავლებელში შემსვლელთათვის — ფიზიკა (ფერადი), 17.30 — უმცროსკლასელთა თვის — „ჩვენ ვსწავლობთ რუსულ ენასა“, 18.00 — „გაკაკეთე ჩვენთან ერთად, ჩვენსავით, ჩვენზე უკეთ“ (გადმოცემა გერმანიის დემოკრატიული რესპუბლიკიდან), 19.00 — მულტიპლიკაციური ფილმი, 19.15 — „მილიონთა ლენინური უნივერსიტეტი“ (მოსკოვიდან), 19.45 — „მწერალი და ცხოვრება“ — „ჩემი შაბიანი“, 20.25 — სატელევიზიო მუსიკალური ფილმი „არის ვოლგაზე ფრიალო კლდე“ (ფერადი), 21.00 — „ᲛᲝᲐᲛᲑᲔ“ — საინფორმაციო პროგრამა (ფერადი), 21.30 — მოკლემეტრაჟიანი მხატვრული ფილმი — „ᲯᲝᲑᲝ“, 22.00 — „ᲕᲠᲔᲛᲘᲐ“ — საინფორმაციო პროგრამა (მოსკოვიდან), 22.30 — „მომღერალი კინოფარსკვლავები“ (ფერადი).

□ 24 ᲜᲝᲔᲛᲑᲔᲠᲘ

09.00 — „ვრემია“ — საინფორმაციო პროგრამა (მოსკოვიდან), 17.00 — უმაღლეს სასწავლებელში შემსვლელთათვის — ქართული ენა (ფერადი), 17.30 — განცხადებები (ფერადი), 17.35 — შვეისწავლოთ ინგლისური ენა. 18.05 — ბავშვებისათვის „ᲢᲐᲠᲢᲘᲚᲘᲜᲘᲡ ᲢᲕᲘᲚᲘ“ — მულტიპლიკაციური ფილმი, 19.00 — „პარტიული ცხოვრებიდან“, 19.30 — „ᲛᲝᲐᲛᲑᲔ“ — „ᲠᲔᲠᲘᲥᲘᲜᲘᲡ“, 19.00 — მულტიპლიკაციური ფილმი, 19.15 — მონგოლეთის სახალხო რესპუბლიკის ტელევიზიის პროგრამა. მონგოლეთის სახალხო რესპუბლიკად გამოცხადების 54-ე წლისთავის გამო (მოსკოვიდან), 20.25 — „კოტე ბაქრაძე“ — დაბადების მე-80 წლისთავის გამო, 21.00 — „ᲛᲝᲐᲛᲑᲔ“ — საინფორმაციო პროგრამა (ფერადი), 21.30 — სატელევიზიო მუსიკალური ფილმი „ᲛᲗᲘᲡ ᲡᲘᲛᲦᲔᲠᲘᲗ“ (ფერადი), 22.00 — „ᲛᲝᲐᲛᲑᲔ“ — საინფორმაციო პროგრამა (მოსკოვიდან), 22.30 — სატელევიზიო სპექტაკლი „ნოველა სიყვარულზე“ (საქართველოს ტელევიზიის დადგმა. ფერადი).

□ 25 ᲜᲝᲔᲛᲑᲔᲠᲘ

09.00 — „ვრემია“ — საინფორმაციო პროგრამა (მოსკოვიდან), 09.35 — კინონარკვევი (რეზერვი), 09.45 — დოკუმენტური ფილმი „ᲮᲣᲠᲝᲗᲛᲫᲦᲕᲐᲠᲘᲐ“ (ფერადი), 10.25 — „თქვენთვის, მშობლებო!“ (მოსკოვიდან), 10.55 — შვეისწავლოთ ქართული ენა (ფერადი), 11.25 — „დილის ფოსტა“ — მუსიკალური პროგრამა (მოსკოვიდან), 11.55 — მხატვრული ფილმი „ანა და ლომანდორი“ (ფერადი), 13.15 — იუგოსლავიის სოციალისტური ფედერაციული რესპუბლიკის ტელევიზიის პროგრამა მიძღვნილი იუგოსლავიის ეროვნული დღესასწაულისადმი (მოსკოვიდან), 14.15 — „ᲛᲝᲐᲛᲑᲔ“ — საინფორმაციო პროგრამა (ფერადი), 14.45 — გადაცემა საბჭოთა არმიის მეომრებისათვის, 15.30 — „ქორეოგრაფიული ზარეკი“ (გამეორებით. ფერადი), 16.30 — „თბილისი და თბილისელები“, 17.00 — მულტიპლიკაციური ფილმები, 17.20 — „ქართული თეატრის წარსულიდან (ფერადი), 17.55 — სატელევიზიო მუსიკალური ფილმი „ᲩᲘᲛᲘ ᲙᲐᲠᲑᲘᲜᲘ“, (ფერადი), 18.55 — მულტიპლიკაციური ფილმი, 19.15 — „გაზეთ „პრავდის“ პოლიტიკური მიმოხილველის ი. ᲖᲣᲙᲝᲕᲘᲡ საუბარი საერთაშორისო თემაზე (მოსკოვიდან), 20.00 — „კინოჟურნალი, 20.10 — „ᲛᲝᲐᲛᲑᲔ“ — საინფორმაციო პროგრამა (ფერადი), 20.40 — სატელევიზიო სპექტაკლი „კუნძულები ოკეანეში“. ნაწილი პირველი. პრემიერა (მოსკოვიდან), 22.00 — „ᲕᲠᲔᲛᲘᲐ“ — საინფორმაციო პროგრამა (მოსკოვიდან), 22.30 — სატელევიზიო სპექტაკლი „კუნძულები ოკეანეში“. ნაწილი მეორე. პრემიერა მოსკოვიდან).

■ 26 ᲜᲝᲔᲛᲑᲔᲠᲘ

09.00 — „ვრემია“ — საინფორმაციო პროგრამა (მოსკოვიდან), 09.35 — კინონარკვევი (რეზერვი), 09.45 — სატელევიზიო დოკუმენტური ფილმი „ᲐᲓᲐᲛᲘᲐᲜᲘ ᲖᲘᲝᲚᲘᲜᲝᲜᲘᲗ“ (ფერადი), 10.00 — შვეისწავლოთ რუსული ენა (ფერადი), 10.30 — „მადგეძარა“ (მოსკოვიდან), 11.00 — „ᲪᲘᲠᲝᲛᲔᲦᲘᲡᲚᲘ ᲔᲙᲠᲐᲜᲘ“ (ქართულ ენაზე), 11.20 — ტელეკურსლეთათვის — ქართული ენა (ფერადი), 11.50 — კინოჟურნალი, 12.00 — „ᲡᲢᲣᲛᲠᲐᲓ ᲨᲔᲪᲐᲐᲠᲗᲐᲜ“ მხატვრული ფილმი „ᲛᲝᲠᲬᲣᲚᲘ“ (მოსკოვიდან), 13.30 — მოსწავლეთათვის — „ნორჩ წეგნის მოყვარულთა კლუბი“, 14.00 — ბავშვებისათვის „კინომოზაიკა“, 14.30 — „ᲛᲣᲡᲘᲙᲐᲚᲣᲠᲘ ᲙᲝᲜᲪᲔᲠᲢᲘ“ (მოსკოვიდან), 15.00 — მოსწავლეთათვის — „ᲙᲝᲛᲝᲜᲘ“, 15.40 — „კინოპიონერი“. 16.10 — „ᲩᲕᲔᲜ ᲡᲝᲤᲔᲚᲘ“ — სატელევიზიო პროგრამა, 16.55 — მუსიკალური შესვენება, 17.00 — „საერთაშორისო პანორამა“ (მოსკოვიდან), 17.30 — „ᲯᲜᲔᲑᲘᲗᲘᲠᲔᲚᲝᲑᲐ“ — სატელევიზიო პროგრამა, 18.00 — „კინომოგზაურობის კლუბი“ (მოსკოვიდან), 19.00 — „კინოს მოყვარულთათვის“, 20.10 — გადაცემა „ᲑᲘᲜᲐᲠᲘᲜᲝᲑ ᲔᲓᲔᲚᲢᲐ“, 21.00 — „ᲛᲝᲐᲛᲑᲔ“ — საინფორმაციო პროგრამა (ფერადი), 21.30 — სპორტრაგო კონცერტი (ფერადი). 22.00 — „ᲕᲠᲔᲛᲘᲐ“ — საინფორმაციო პროგრამა (მოსკოვიდან), 22.30 — „ᲝᲚᲘᲛᲠᲘᲐᲓᲐ-80“ (მოსკოვიდან).

ᲗᲑᲘᲚᲘᲡᲘ

18 ᲜᲝᲔᲛᲑᲔᲠᲘ

ᲞᲘᲠᲕᲔᲚᲘ ᲞᲠᲝᲒᲠᲐᲛᲘᲗ

09.00 — „ვრემია“ — საინფორმაციო პროგრამა (მოსკოვიდან), 09.35 — კინონარკვევი, 09.45 — მულტიპლიკაციური ფილმი, 09.55 — „მოსკოვის ზოოპარკში“ (მოსკოვიდან), 10.25 — „თქვენთვის, მშობლებო!“ (მოსკოვიდან), 10.55 — შვეისწავლოთ ქართული ენა (ფერადი), 11.25 — „დილის ფოსტა“ — მუსიკალური პროგრამა (მოსკოვიდან), 11.55 — სატელევიზიო დოკუმენტური ფილმი „პირველობის ეკლესია“ (ფერადი), 12.55 — „სპორტლოტოს“ ტირაჟი (მოსკოვიდან). 13.10 — „ᲯᲐᲜᲛᲠᲗᲚᲝᲑᲐ“ — სამეცნიერო პოპულარული პროგრამა (მოსკოვიდან), 13.50 — მუსიკალური სატელევიზიო ფილმი „ᲧᲕᲔᲚᲐᲤᲔᲠᲘ ᲪᲘᲐᲜᲘᲗ“ (ფერადი), 14.45 — „ᲥᲐᲠᲗᲣᲚᲘ ᲛᲬᲔᲠᲚᲝᲑᲘᲡ ᲮᲔᲚᲘ“ (ფერადი. განმეორებით), 16.00 — დოკუმენტური ფილმი „ᲐᲠᲥᲘᲢᲔᲥᲢᲣᲠᲐ ᲓᲐ ᲓᲠᲝ“ (ქართული ხალხ. ფერადი), 16.10 — „გადაცემა საბჭოთა არმიის მეომრებისათვის“ 17.10 — „საერთაშორისო დღიური“, 17.25 — მოკლემეტრაჟიანი მხატვრული ფილმი „დღეთა“, 18.15 — „სატელევიზიო მოსაუბრენი“ 19.15 — „ᲛᲝᲐᲛᲑᲔ“ — საინფორმაციო პროგრამა (ფერადი), 21.30 — „ᲛᲝᲐᲛᲑᲔ“ — საინფორმაციო პროგრამა (ფერადი), 22.00 — „ᲕᲠᲔᲛᲘᲐ“ — საინფორმაციო პროგრამა (მოსკოვიდან), 22.30 — „ᲞᲘᲠᲕᲔᲚᲘ ᲞᲠᲝᲒᲠᲐᲛᲘᲗ“ — საინფორმაციო პროგრამა (ფერადი).

ᲛᲔᲝᲠᲔ ᲞᲠᲝᲒᲠᲐᲛᲐ

09.00 — „ᲕᲠᲔᲛᲘᲐ“ — საინფორმაციო პროგრამა (მოსკოვიდან), 09.35 — კინონარკვევი (რეზერვი), 09.45 — „ᲓᲝᲙᲣᲛᲔᲜᲢᲣᲠᲘ ᲤᲘᲚᲛᲘ „ᲮᲣᲠᲝᲗᲛᲫᲦᲕᲐᲠᲘᲐ“ (ფერადი), 10.25 — „თქვენთვის, მშობლებო!“ (მოსკოვიდან), 10.55 — შვეისწავლოთ ქართული ენა (ფერადი), 11.25 — „ᲓᲘᲚᲘᲡ ᲤᲝᲡᲢᲐ“ — მუსიკალური პროგრამა (მოსკოვიდან), 11.55 — ᲓᲝᲙᲣᲛᲔᲜᲢᲣᲠᲘ ᲤᲘᲚᲛᲘ „ᲞᲘᲠᲕᲔᲚᲝᲑᲘᲡ ᲔᲙᲚᲔᲡᲘᲐ“ (ფერადი), 12.55 — „ᲡᲞᲝᲠᲢᲚᲝᲢᲝᲡ“ ტირაჟი (მოსკოვიდან). 13.10 — „ᲯᲐᲜᲛᲠᲗᲚᲝᲑᲐ“ — სამეცნიერო პოპულარული პროგრამა (მოსკოვიდან), 13.50 — მუსიკალური სატელევიზიო ფილმი „ᲧᲕᲔᲚᲐᲤᲔᲠᲘ ᲪᲘᲐᲜᲘᲗ ᲛᲔᲥᲣᲚᲘᲐ“ (ფერადი), 14.45 — „ᲥᲐᲠᲗᲣᲚᲘ ᲛᲬᲔᲠᲚᲝᲑᲘᲡ ᲮᲔᲚᲘ“ (ფერადი. განმეორებით), 16.00 — დოკუმენტური ფილმი „ᲐᲠᲥᲘᲢᲔᲥᲢᲣᲠᲐ ᲓᲐ ᲓᲠᲝ“ (ქართული ხალხ. ფერადი), 16.10 — „გადაცემა საბჭოთა არმიის მეომრებისათვის“ 17.10 — „საერთაშორისო დღიური“, 17.25 — მოკლემეტრაჟიანი მხატვრული ფილმი „დღეთა“, 18.15 — „სატელევიზიო მოსაუბრენი“ 19.15 — „ᲛᲝᲐᲛᲑᲔ“ — საინფორმაციო პროგრამა (ფერადი), 21.30 — „ᲛᲝᲐᲛᲑᲔ“ — საინფორმაციო პროგრამა (ფერადი), 22.00 — „ᲕᲠᲔᲛᲘᲐ“ — საინფორმაციო პროგრამა (მოსკოვიდან), 22.30 — „ᲞᲘᲠᲕᲔᲚᲘ ᲞᲠᲝᲒᲠᲐᲛᲘᲗ“ — საინფორმაციო პროგრამა (ფერადი).

ᲗᲣᲚᲘᲡᲘ

18 ᲜᲝᲔᲛᲑᲔᲠᲘ

ᲞᲘᲠᲕᲔᲚᲘ ᲞᲠᲝᲒᲠᲐᲛᲘᲗ

09.00 — „ᲕᲠᲔᲛᲘᲐ“ — საინფორმაციო პროგრამა (მოსკოვიდან), 09.35 — კინონარკვევი, 09.45 — მულტიპლიკაციური ფილმი, 09.55 — „მოსკოვის ზოოპარკში“ (მოსკოვიდან), 10.25 — „თქვენთვის, მშობლებო!“ (მოსკოვიდან), 10.55 — შვეისწავლოთ ქართული ენა (ფერადი), 11.25 — „დილის ფოსტა“ — მუსიკალური პროგრამა (მოსკოვიდან), 11.55 — სატელევიზიო დოკუმენტური ფილმი „პირველობის ეკლესია“ (ფერადი), 12.55 — „ᲡᲞᲝᲠᲢᲚᲝᲢᲝᲡ“ ტირაჟი (მოსკოვიდან). 13.10 — „ᲯᲐᲜᲛᲠᲗᲚᲝᲑᲐ“ — სამეცნიერო პოპულარული პროგრამა (მოსკოვიდან), 13.50 — მუსიკალური სატელევიზიო ფილმი „ᲧᲕᲔᲚᲐᲤᲔᲠᲘ ᲪᲘᲐᲜᲘᲗ ᲛᲔᲥᲣᲚᲘᲐ“ (ფერადი), 14.45 — „ᲥᲐᲠᲗᲣᲚᲘ ᲛᲬᲔᲠᲚᲝᲑᲘᲡ ᲮᲔᲚᲘ“ (ფერადი. განმეორებით), 16.00 — დოკუმენტური ფილმი „ᲐᲠᲥᲘᲢᲔᲥᲢᲣᲠᲐ ᲓᲐ