პროლეტარებო ყველა ქვეყნისა, შეერთდით!

კომუნისტი

1920 — გაზეთი გამოდის 1920 წლის 3 ივნისიდან — 1978

საქართველოს კომუნისტური პარტიის ცენტრალური კომიტეტის, საქართველოს სსრ უმაღლესი საბჭოს და საქართველოს სსრ მინისტრთა საბჭოს ორგანო

КОМУНИСТИ — ОРГАН ЦК КП ГРУЗИИ, ВЕРХОВНОГО СОВЕТА ГРУЗИНСКОЙ ССР И СОВЕТА МИНИСТРОВ ГРУЗИНСКОЙ ССР

☐ სამშაბათი 5 დეკემბერი 1978 წ. ☐ № 283 (17327) ☐ ფასი 2 კაპ.

ხორცი შეგვასხათ სკკპ ცენტრალური კომიტეტის 1978 წლის ნოემბრის პლენუმის გადაწყვეტილებებს!

დამკვრელური წლის-ფინიშს —ჩვენი სიგელჯითე, თავდადება!

როგორც სკკპ ცენტრალური კომიტეტის გენერალურმა მდივანმა, სსრ კავშირის უმაღლესი საბჭოს პრეზიდიუმის თავმჯდომარემ ამხანაგმა ლ. ი. ბრეჟნევმა ნოემბრის პლენუმზე აღნიშნა, ჩვენ გვაქვს შრომითი წარმატებების გამრავლების ისეთი ნაცადი ბერკეტი, როგორიც არის სოციალისტური შეჯიბრება. ეს შეჯიბრება, რომელიც თავისი გაქანებითა და სიღრმით ბეუმარიტად საყოველთაო-სახალხო გახდა, დღეისადაგ უნდა წარმოუშობდეს შემოქმედებითი შრომის ახალ და ახალ ნიმუშებს.

ლენინური კურსით

ПРАВДА 3 დეკემბერი

ბავლილია მეათე ხუთწლედის სამი წელი, მოახლოვდა მისი მეოთხე, უკანასკნელისწინა წელი. სახელოვნად იშრომეს ამ ხნის მანძილზე საბჭოთა ადამიანებმა. უდიდესია საბჭოეთის მიღწევები. დიდია ამოცანები, რომლებიც ჯერ კიდევ უნდა გადაწყვიტოთ. ნათელი და სასიხარულოა პერსპექტივები.

სწორედ ამის — ეკონომიკაში საქმის საერთო მდგომარეობის, ხუთწლედის სამი წლის შედეგებისა და მისი მეოთხე წლის გეგმების, შემდგომი პერსპექტივებისა და პარტიისა და ხალხის წინაშე დასახული ამოცანების გადაწყვეტის გზების შესახებ იყო ლაპარაკი სკკპ ცენტრალური კომიტეტის პლენუმსა და სსრ კავშირის მეცხრე მოწვევის უმაღლესი საბჭოს მეათე სესიაზე, რომლებიც ამ დღეებში გაიმართა. პლენუმისა და სესიის გადაწყვეტილებებმა ერთხელ კიდევ ცხადყო, თუ რაოდენ მეცნიერული, ღრმა და ყოველმხრივ არის დასაბუთებული პარტიის პოლიტიკა, ერთხელ კიდევ ცხადყო, რომ პარტიას არა აქვს ხხვა საზრუნავი, ხხვა მიზანი, ვიდრე სამშობლოს ეკონომიკური და ხელიერი სიმდიდრის, მისი თავდაცვისუნარიანობის ზრდა, მშრომელთა კეთილდღეობის გაუმჯობესება, ქვეყნად მშვიდობის, ხალხთა მეგობრობისა და თანამშრომლობის განმტკიცებაა.

ცენტრალური კომიტეტის პლენუმმა და ხელისუფლების უმაღლესმა ორგანომ განიხილეს სსრ კავშირის ეკონომიკური და სოციალური განვითარების 1979 წლის სახელმწიფო გეგმისა და სსრ კავშირის სახელმწიფო ბიუჯეტის პროექტები. მიღებულია შესაბამისი დადგენილებები, კანონები.

ღრმამშნაარსიანი და მკაფიო ხიტყვა წარმოთქვა პლენუმზე სკკპ ცენტრალური კომიტეტის გენერალურმა მდივანმა, სსრ კავშირის უმაღლესი საბჭოს პრეზიდიუმის თავმჯდომარემ ამხანაგმა ლ. ი. ბრეჟნევმა.

ბევრი რამ გაკეთდა გასულ ხამ წელიწადში, ბევრი რამ უკეთესობისაკენ შეიცვალა. საბჭოთა ადამიანები კომუნისტთა პარტიის ხელმძღვანელობით ბეჯითად მუშაობენ პარტიის XXV ყრილობის გადაწყვეტილებათა შესრულებისათვის, ცხოვრობენ ძაძანული, მჩქეფარე ცხოვრებით. მათ სწამთ თავიანთი ძალები, ღრმად არიან დარწმუნებული, რომ სწორია პარტიის კურსი როგორც საშინაო, ისე საგარეო პოლიტიკაში. ყველაფერმა, რაც გაგვიკეთებია უკანასკნელი სამი წლის მანძილზე, თქვა პლენუმზე ამხანაგმა ლ. ი. ბრეჟნევმა, არ შეიძლება არ შეგვმატოს ამის რწმენა, რომ გზა, რომელსაც ჩვენ ვადგავართ, სწორი, ლენინური გზაა.

როგორც ცნობილია, ეკონომიკის საფუძველს შეადგენს ხალხური მეურნეობის ძირითადი საწარმოო ფონდები. ამ წლების მანძილზე ეს ფონდები მნიშვნელოვნად გაფართოვდა და განახლდა, 195 მილიარდი მანეთით გაიზარდა და მიმდინარე წლის დამლევისათვის ტრილიონ მანეთს მიაღწევს. აშენდა ახობთ ახალი საწარმო, რომელთა შორის არის ინდუსტრიის გიგანტები — ნოვოლიპეცკის ქარხნის ბრძოლედი, კამის საავტომობილო ქარხნის პირველი რიგი, ევროპაში უდიდესი ზაპოროჟიეს და უგლეგორსკის ხალხეფნო რაიონული ელექტროსადგურები.

მტკიცდება სოფლის მეურნეობის მატერიალურ-ტექნიკური ბაზა. ხამი წლის მანძილზე 25 პროცენტით და მეტად გაიზარდა ხასოფლო-სამეურნეო შრომის ენერგოდაკვრავლობა. სოფლის მეურნეობამ მიიღო 230 მილიონ ტონაზე მეტი მინერალური სასუქები, 4,5 მილიონი ჰექტარი დაშრობილი და სარწყავი მიწები. ყოველივე ამან კოლმეურნეებისა და საბჭოთა მეურნეობების მუშების ჭეშმარიტად გმირული შრომასთან ერთად ხამშობლის 1978 წელს მისცა უმაგალითო მოსავალი — 235 მილიონი ტონა მარცვლეული! კარგად იმუშავეს მეკარტოფილეებმა და მებამბეებმა, გაუმჯობესდა ხაქმის მდგომარეობა მეცხოველეობაში.

სამეურნეო მშენებლობაში მოპოვებულ წარმატებათა საფუძველზე ამაღლდა ხალხის ცხოვრების მატერიალური და კულტურული დონე. მთლიანად შესრულდა მოსახლეობის ფულადი შემოსავლის გადიდების დავალება. 30 მილიარდი მანეთით და მეტად გაიზარდა საცალო ხაქონელბრუნვა, თითქმის მეოთხედით გადიდდა საყოფაცხოვრებო მომსახურების რეალიზაციის მოცულობა. აშენდა დაახლოებით 6,5 მილიონი კეთილმოწყობილი ბინა, ბევრი ხკოლა, საბავშვო ბაღი და ბაგა, კულტურის დაწესებულება, საავადმყოფო.

მოკლედ რომ ვთქვათ, მეათე ხუთწლედის სამი წლის მანძილზე ქვეყანამ არსებითად წაიწია წინ ეკონომიკური და სოციალური განვითარების ყველა მიმართულებით. ჩვენს წარმატებებს საფუძვლად უდევს მუშების, კოლმეურნეების, ინტელიგენციის თავდადებული შრომა.

ჯეროვნად აფასებს რა წარმატებებს, პარტიის არასოდეს არ აურიდებია თვალი ნაკლოვანებებისათვის, ხიძნელეებისა და ვიწრო ადგილებისათვის. ნაკლოვანებათა ანალიზი პარტიისათვის მუდამ იყო და არის მუშაობის გაუმჯობესების ამოსავალი პუნქტი. ახე იყო სკკპ ცენტრალური კომიტეტის პლენუმზეც, სადაც ამხანაგი ლ. ი. ბრეჟნევი შეეხო ზვენი ეკონომიკის იმ უბნებს, რომლებიც პარტიისა, ხაბჭოთა და ხამეურნეო ორგანოების განსაკუთრებულ ყურადღებას მოითხოვენ.

ჯერ კიდევ იგრძნობა ზოგიერთი ხახეობის რეხურსების, უწინარეს ყოვლისა ლითონისა და ხათბობის დეფიციტი; ნელა უმჯობესდება ხაქმე კაპიტალურ მშენებლობაში, ხადაც დაუმთავრებელ მშენებლობათა მოცულობა გაიზარდა; არის ხიძნელენი ტრანსპორტზე, უწინარეს ყოვლისა რკინიგზის ტრანსპორტზე; მთლიანად ვერ კმაყოფილდება მოთხოვნილება ზოგიერთ ხასურხათა ხაქონელზე, განსაკუთრებით ხორცზე. პარტიის გადაწყვეტილებებში დასახულია ეკონომიკის ამ დარგებში ნაკლოვანებათა აღმოფხვრის გზები. მათ შორის არის ძალების კონცენტრაცია ხაკვანძო ხასახლო-ხამეურნეო პრობლემების გადაწყვეტისათვის, მეტალურგიის, ხათბობი და ქიმიური მრეწველობის, ენერგეტიკის, მანქანათმშენებლობის, ყველა ხახეობის ტრანსპორტისა და ხხვა დარგების შემდგომი განვითარებისათვის. ხორციელდება კაპიტალურ მშენებლობაში ხაქმის გაუმჯობესების, ახალი საწარმოო ხიმძლავრეების დროული ამოქმედებისა და ათვისების უზრუნველყოფის, მრავალ მშენებლობაზე ძალების დაქსაქსვისა და ხახხრების გაფანტვის, დაუმთავრებელი მშენებლობისა და დაუდგმელი მოწყობილობის მოცულობის გადიდების ფაქტების წინააღმდეგ ბრძოლის მტკიცე ღონისძიებანი. სოფლის მეურნეობის დარგში უნდა მივაღწიოთ მოხავლიანობისა და პირუტყვის და ფრინველის პროდუქტიულობის ზრდას, მარცვლეულისა და ხხვა კულტურების მთლიანი მოხავლის, ბორცის, რძის, კვერცხის, მატყლის წარმოების გადიდებას, მიწათმოქმედებისა და მეცხოველეობის პროდუქტების შესყიდვის გეგმების შესრულებას.

მაგრამ ერთ-ერთი ძირითადი ხახალხო-ხამეურნეო პრობლემა კვლავ რჩება ხახალხო მოხმარების ხაქონლის წარმოების გადიდება, ასორტიმენტის გაფართოება. და ხარისხის გაუმჯობესება. ყველაფერი უნდა ვიღონოთ, რათა დავაჩქაროთ იმ დარგების განვითარება, რომლებიც ამ ხაქონელს უშვებენ.

1979 წლის, ისევე როგორც შემდგომი წლების, უმნიშვნელოვანესი ამოცანაა გავაძლიეროთ ბრძოლა მუშაობის ეფექტიანობისა და ხარისხისათვის. ეს ბრძოლა, ნათქვამია პლენუმის დადგენილებაში, უნდა წარმოებდეს ფართო ფრონტით — მრეწველობაში, სოფლის მეურნეობაში, ტრანსპორტზე, მშენებლობაში და ეკონომიკის ხხვა დარგებში, წარმოებისა და მართვის ყველა რგოლში. განსაკუთრებული ყურადღება უნდა დაეთმოს შრომის ნაყოფიერების გადიდებას, წარმოებაში მეცნიერების მიღწევებისა და მოწინავე გამოცდილების, ახალი ტექნიკისა და ტექნოლოგიის დანერგვას, მინიმალური დანახარჯებით პროდუქციის გამოშვების გადიდებისა და ტექნიკური დონის ამაღლებისათვის არსებული რეზერვებისა და შესაძლებლობების ამოქმედებას.

პლენუმმა ხაზგასმით აღნიშნა, თუ რა მნიშვნელობა აქვს ეკონომიკის განვითარების ინტენსიურ ფაქტორებს, რაოდენ საჭიროა მთელი მეცადინეობა მოვახმაროთ მათ უფრო სრულ გამოყენებას.

ეკონომიკური განვითარების ინტენსიფიკაცია ნიშნავს წარმოების ხაბოლოო შედეგებზე ორიენტაციას, მათი მიღწევის ყველაზე ეფექტიანი და ეკონომიური გზების ძიებას; მეცნიერულ-ტექნიკური პროგრესის დაჩქარებას, ახალი მეცნიერული იდეებისა და ტექნიკური გადაწყვეტების მუდმივ ძიებას, ხახალხო მეურნეობის განვითარების ხაკვანძო მიმართულებებით მეცნიერთა მეცადინეობის კონცენტრაციას; მშრომელთა განათლებისა და ხაქმიანი კვალიფიკაციის დონის ამაღლებას; მეურნეობრიობისა და მართვის მეთოდების შემდგომ სრულყოფას, ყველგან მუშაობაში ორგანიზებულობისა და შეთანხმებულობის განმტკიცებას.

პარტიული, ხაბჭოთა, პროფკავშირული და კომკავშირული ორგანიზაციები, ხამეურნეო ორგანოები უნდა უზრუნველყოფდნენ ხაგეგმო, ხაწარმოო და შრომის დისციპლინის ზუსტად დაცვას. რიტმული, შეთანხმებული მუშაობა, ყველა მაჩვენებლის მიხედვით გეგმის, მომხმარებლებისათვის პროდუქციის მიწოდების ვალდებულებათა უთუო შესრულება ხახალხო მეურნეობის ყველა რგოლისათვის უცილობელი კანონი უნდა იყოს. უნდა გავაძლიეროთ გეგმის მაორგანიზებელი და დამარაზმველი როლი, განვახორციელოთ ხისტემატური კონტროლი დადგენილი დავალებების შესრულებისადმი, ავიყვანოთ ხაგეგმო და ხამეურნეო ორგანოების პრაქტიკული მუშაობა იმ მაღალი მოთხოვნების დონეზე, რომლებსაც გვიყენებს პარტიის მითითებები აქტუალური ეკონომიკური ამოცანების გადაწყვეტისათვის.

ეკონომიკური განვითარების ინტენსიფიკაცია, მუშაობის მაღალი ეფექტიანობა და ხარისხი წარმოუდგენელია, ისე, თუ გადაწყვეტი ბრძოლა არ გამოუცხადეთ უყაირათობას, უპასუხისმგებლობას, დანაკარგებს, რომლებიც, განსაკუთრებით სოფლის მეურნეობაში, კვლავ მეტად მნიშვნელოვანია. დანაკარგების საკითხი მარტო ეკონომიკური კი არა, დიდი პოლიტიკური საკითხიც არის, იგი უშუალო ზემოქმედებას ახდენს მასების განწყობილებაზე, შრომითს აქტიურობაზე. თითოეულ ხამეურნეო და პარტიულ მუშაკს გული უნდა შეხტკიოდეს ხალხის დოვლათისათვის. ყოველივე იმის რაციონალური გამოყენება, რაც ჩვენს მეურნეობას აქვს, უპირველესი მნიშვნელობის ამოცანაა. პარტიული, ხაბჭოთა და ხამეურნეო ორგანიზაციების ვალია ყოველნაირად აღმოფხვრან არამწარმოებლური ხარჯები და დანაკარგები, მიაღწიონ მთელი მატერიალური, ფინანსური და შრომითი რესურსების უყირათიან ხარჯვას.

სსრ კავშირის უმაღლესმა ხაბჭომ ერთხულოვნად დაამტკიცა სსრ კავშირის ეკონომიკური და სოციალური განვითარების 1979 წლის ხახელმწიფო გეგმა და სსრ კავშირის ხახელმწიფო ბიუჯეტი. ეს გეგმა მნიშვნელოვანი რგოლია პარტიის XXV ყრილობის გადაწყვეტილებათა, მეათე ხუთწლედის დავალებათა შესრულებაში. იგი ითვალისწინებს ეკონომიკის შემდგომ ზრდასა და მისი ეფექტიანობის ამაღლებას, ინდუსტრიისა და სოფლის მეურნეობის განვითარებას, ქვეყნის თავდაცვის განმტკიცებას. გეგმის სოციალური პროგრამა სახავს ხალხის მატერიალური კეთილდღეობის გაუმჯობესებასა და კულტურული დონის ამაღლებას. მეცნიერების, კულტურისა და განათლების, საყოფაცხოვრებო მომსახურებისა, და სოციალური უზრუნველყოფის განვითარებას. გეგმა მშრომელი ადამიანისათვის პარტიისა და ხახელმწიფოს ზრუნვის ახალი გამოვლინებაა. ხაკმარისია თქვას, რომ 1979 წელს დამთავრდება ხუთწლედის სოციალური პროგრამის ერთ-ერთი დიდი ღონისძიების განხორციელება—არასაწარმო დარგების მუშაკთათვის ხელფასის მომატება. ამის შედეგად მეათე ხუთწლედში 31 მილიონ კაცს მოემატება ხელფასი.

ახლა, როცა პროექტი გეგმა გახდა, ხოლო გეგმა — კანონი, მთავარი ის არის, რომ ზუსტად და კონკრეტულად განვსაზღვროთ, რა უნდა გააკეთოს თითოეულმა მშრომელმა, თითოეულმა კოლექტივმა ხაგეგმო დავალებების უთუოდ მთლიანად და გადაჭარბებით შესრულებისათვის. სწორედ აქ გადმოინაცვლა პარტიის მთელი მახობრივ-პოლიტიკური და ორგანიზატორული მუშაობის სიმძიმის ცენტრმა.

პლენუმმა მოკავშირე რესპუბლიკებს ცენტრალურ კომიტეტებს, პარტიის სამხარეო, საოლქო, საოკრუგო, საქალაქო და რაიონულ კომიტეტებს, პირველადს პარტიულ ორგანიზაციებს დაავალა ბეჯითად სრულყონ ორგანიზატორული და მასობრივ-პოლიტიკური საქმიანობის ფორმები და მეთოდები. უნდა გავაძლიეროთ პარტიის ყველა რგოლის ბრძოლისუნარიანობა, ავამაღლოთ კომუნისტთა ავანგარდული როლი მორიგი ხამეურნეო და იდეურ-აღმზრდელობითი ამოცანების გადაწყვეტაში. პარტიულ ორგანიზაციებს დღენიადაგ უურადღების ცენტრში უნდა ჰქონდეთ ეკონომიკური და მეცნიერულ-ტექნიკური განვითარების, ხაბჭოთა ხალხის მატერიალური კეთილდღეობის გაუმჯობესებისა და კულტურის შემდგომი ამაღლების უზრუნველყოფის ძირეული საკითხები. როცა ყოველმხრივ კრიტიკულად ვიფასებთ გაწეული მუშაობის შედეგებს, უფრო გაბედულად უნდა განვავითაროთ კრიტიკა და თვითკრიტიკა, გადაჭრით აღმოფხვრათ ნაკლოვანებები, ავამაღლოთ კადრების აქტიურობა და მათი პერსონალური პასუხისმგებლობა მინდობილი საქმისათვის.

პარტიულ ორგანიზაციათა წინაშე დასახული ამოცანების რთული კომპლექსი უნდა გადაწყვიტოს, განსაზღვროს კომუნისტთა მეცადინეობის გამოყენების ძირითადი წერტილები საანგარიშო-საარჩევნო კამპანიამ, რომელიც ახლა მიმდინარეობს პარტიაში, მთავარი ის არის, რომ ამ კამპანიიდან პარტიის ყველა რგოლი გამოვიდეს კიდევ უფრო დარაზმული, კიდევ უფრო ძლიერი და ქმედითუნარიანი.

საგეგმო დავალებების შესრულების, შრომითი წარმატებების გამრავლებისა და ადამიანთა კომუნისტური აღზრდის ნაცადი, ეფექტიანი ხაშუალებაა ხოციალისტური შეჯიბრება. საჭიროა იგი გავშალოთ კიდევ უფრო ფართოდ, მოვახმაროთ წარმოების რეზერვების გამოძებნას, მაღალი ხაბოლო შედეგების მიღწევის ყველაზე ეფექტიან და ეკონომიური გზების ძიებას, იმას, რომ ყოველივე ახალი და პროგრესული სწრაფად ვრცელდებოდეს, ხოლო თვით შეჯიბრება აქტიურად უწყობდეს ხელს მოწინავეთა დონემდე ჩამორჩენილების აყვანას. საგეგმო დავალებათა მთლიანად და გადაჭარბებით შესრულებისათვის წარმატებული ბრძოლა წარმოუდგენელია ნოვატორობის, ინიციატივის, შემოქმედების გარეშე.

ცნობილია, რომ რაც უფრო შეგნებული არიან ადამიანები, რაც უფრო მეტად არიან იხინი მომზადებული პოლიტიკურად, იდეურად, მით უფრო წარმატებით მიმდინარეობს ეკონომიკური მშენებლობა, მით უფრო სწრაფია ჩვენი წინსვლის ტემპი. ბუნებრივია, რომ პლენუმმა განსაკუთრებული ყურადღება დაუთმო იდეოლოგიური მუშაობის გაუმჯობესების საკითხებს, მასობრივი ინფორმაციისა და პროპაგანდის, საგარეო-პოლიტიკური ინფორმაციის საშუალებათა საქმიანობას. ხაჭიროა, რომ ჩვენს პრესაში, ტელევიზიითა და რადიოთი გადაიცემოდეს მეტი პრინციპული, დიდი გამოსვლები, რომლებიც ეხება ხამეურნეო და ხოციალური ცხოვრების მომწიფებულ პრობლემებს, დამაჯერებელი მასალები, სერიოზული განმაზოგადებელი დასკვნებითურთ. საერთაშორისო ინფორმაციის დარგში დიდი მნიშვნელობა აქვს ფაქტების ღრმა, დასაბუთებულ ანალიზს, და არა ანბანურ ჭეშმარიტებათა უთავბოლოდ გამეორებას. „იდეოლოგიური ფრონტის მუშაკთა ვალია, — თქვა ამხანაგმა ლ. ი. ბრეჟნევმა, — აამაღლონ მუშაობის ხარისხი, ეფექტიანობა, სრულყონ მისი ფორმები და მეთოდები“.

ახლა მასობრივი ინფორმაციის საშუალებების უველაზე დიდმნიშვნელოვანი და გადაუდებელი ამოცანა ის არის, რომ განმარტონ, პროპაგანდა გაუწიონ სკკპ ცენტრალური კომიტეტის პლენუმისა და სსრ კავშირის უმაღლესი საბჭოს ხესიის მასალებს, დარაზმონ მახები მათი გადაწყვეტილებების შესრულებისათვის.

საბჭოთა ადამიანები მხურვალედ იწონებენ პლენუმისა და სესიის შედეგებს, სკკპ ცენტრალური კომიტეტის, ცენტრალური კომიტეტის პოლიტბიუროს, ცენტრალური კომიტეტის გენერალური მდივნის ამხანაგ ლ. ი. ბრეჟნევის ხაშინაო და ხაგარეო-პოლიტიკურ საქმიანობას. ახლა ახინი განსაკუთრებით მჭიდროდ არიან დარაზმული თავიანთი ლენინური პარტიის გარშემო და მტკიცედ აქვთ გადაწყვეტილი ხორცი შეასხან პარტიის გეგმებს, გადადგან კიდევ ერთი ახალი ნაბიჯი კომუნიზმისაკენ მიმავალ გზაზე.

გზა მაღალი ხარისხისაკენ

თბილისის საინსტრუმენტო ქარხანაში პროდუქციის ხარისხის მართვის კომპლექსური ხისტემა დაინერგა. ეს ხუთწლედის ბოლოსათვის დასახული ამოცანის სახელმწიფო ხარისხისნიშნიანი პროდუქციის ხვედრითი წონის გაზრდის უტყუარი საშუალებაა. მნიშვნელოვნად გაიზარდა პროდუქციის ხარისხი, ამაღლდა რიგოდენობრივი მაჩვენებელიც. მომდინარე წლის ათი თვის განმავლობაში საწარმომ 312 ათასი მანეთის ზეგეგმითი პროდუქცია გამოუშვა.

სამი ხახეობის მრავალწახნაგა საჭირხსა და შიგხახრახნს სახელმწიფო ხარისხის ნიშანი მიენიჭა.

ქარხნის პროდუქცია ჩვენი ქვეყნის მრავალ საწარმოსა და ყველა ხოციალისტურ ქვეყანას ეგზავნება.

* * *

სურათზე: ხახელმწიფო ხარისხისნიშნიანი შიგხახრახნების ხაამქროს მოწინავე მუშები (მარცხნიდან): ლილი ხევსურაშვილი, ლუბოვ მაკარიანი და ანიკო საყვარელაშვილი. ისინი გრაფიკის გასწრებით მუშაობენ და უკვე 1979 წლის ანგარიში გახსნეს.

ე. ეგინოვის ფოტო (სპეციალური ფოტოქრონიკა).

1979 წლის ანგარიშში

ტყვარჩელი (ხაკ. კორ.). მეათე ხუთწლედის მესამე დამკვრელურ წელს განსაკუთრებით მაღალნაყოფიერად შრომობს ტყვარჩელის ნ. ლაკობის სახელობის შახტასამმართველოს კოლექტივი. წლის დასაწყისიდან გეგმის გადამეტებით ამოღებულია 11 ათასი ტონა ქვანახშირი. თითოეული ტონა სათბობის თვითღირებულება გეგმასთან შედარებით 3 კაპიკით შემცირდა, რითაც მიღებულია 8.600 მანეთი ეკონომია.

შახტასამმართველოს სისტემაში მოწინავეთა რიგებში არიან № 2 შახტის მშრომელები, რომლებმაც გეგმის გადამეტებით უკვე 7 ათასი ტონა სათბობი ამოიღეს. ასევე წარმატებებს აღწევს № 5 შახტის კოლექტივი.

დამკვრელურად შრომობენ ის უბნები, რომლებსაც გამოცდილი სამთოელები ა. აბრამია, ვ. ბოლქვაძე, შ. დოღონაძე, ო. ჩანანიძე უდგანან სათავეში. მოწინავე ბრიგადები, რომლებსაც ა. ნარუშვილი, რ. გვასალია, ვ. ხინთუბა, ბ. მტკვრარია, ვ. ტკაჩოვი ხელმძღვანელობენ, უკვე დიდი ხანია 1979 წლის ანგარიშში-ღიებენ სათბობს.

150 ათასი ტონა ციტრუსისათვის

ოქროს რთველი

ზამთარი გეეტუმრა, მაგრამ რესპუბლიკის ნარინჯოვან პლანტაციებში 150 ათასი ტონა ციტრუსხეთათვის ბრძოლის გადამწყვეტი დღეები მხოლოდ ახლა დგება. ჯერჯერობით მხოლოდ 81 ათას ტონამდე ციტრუსის ნაყოფია დამზადებული. ცვლილებადი ამინდები და ზამთრის სუსხი მოითხოვს კიდევ უფრო გააქტიუროს მუშაობა კონვეიერმა „პლანტაცია — შესაფუთი ქარხანა — პროდუქციის მომხმარებლისათვის ტრანსპორტირება“.

ციტრუსის დამზადება 4 დეკემბრისათვის (ტონობით)

რაიონები	1978 წლის გეგმა-ვალდებულება	მოკრეფილია 4 დეკემბრისათვის
აჰარის ასსრ	93.115	52.262
აფხაზეთის ასსრ	36.709	20.170
მახარაძის	14.527	5.599
ლანჩხუთის	3.141	1.241
ზუგდიდის	1.355	900
ხობის	1.003	714
ცხაკაიას	370	53
ჩოხატაურის	50	10

4 დეკემბრისათვის სულ რესპუბლიკაში მოკრეფილია 80.949 ტონა.

გორელ მეხილეთა გამარჯვება

გვაცყობინებენ საქართველოს კომპარტიის გორის რაიკომის პირველი მდივანი ა. კოზმანიშვილი

გორელმა მეხილეებმა თვალსაჩინო გამარჯვებას მიაღწიეს ხუთწლედის მესამე წლის გეგმავალდებულების გადამეტებით შესრულებისათვის გაშლილ სოციალისტურ შეჯიბრებაში.

მათ სახელმწიფოს 85 ათასი ტონა მაღალხარისხოვანი არამატული ხილი მიჰყიდეს ნაცვლად ვალდებულებათ გათვალისწინებული 73 ათასი ტონისა.

ეს წარმატება იმის შედეგია, რომ მეხილეებმა უაღრესად არახელსაყრელი ამინდების პირობებში მაღალ დონეზე შეასრულეს ბაღების მოვლა-პატრონობის ყველა სამუშაო.

ბარაქიანი მოსავლის მოწევაში მეხილეებს ხელი შეუწყო სოციალისტურმა შეჯიბრებამ, რომელსაც სათავეში კომუნისტები უდგანან.

ხილის დამზადებაში დაწინაურდნენ ძევერის საბჭოთა მეურნეობა, ქიწნისის სანერგე მეურნეობა, სკრის საცდელი სადგური, გორის ექსპერიმენტული მეურნეობა, ტყვიავის, ხელოუბნის და მერეთის კოლმეურნეობები.

ტყვიავის კოლმეურნეობამ (თავმჯდომარე — რ. ჩიხლაძე) ნაცვლად გეგმით გათვალისწინებული 3.000 ტონისა სახელმწიფოს მიჰყიდა 4.610 ტონა თესლოვანი ხილი, ძევერის საბჭოთა მეურნეობამამ (დირექტორი — ვ. სუხიაშვილი) და სკრის საცდელმა სადგურმა (დირექტორი — რ. კვაჭანტირაძე) ხილის დამზადების გეგმა 1000-1000 ტონის გადამეტებით შეასრულეს.

შეჯიბრებაში გამარჯვებულ ბრიგადებს შორის პირველობენ ის შრომითი კოლექტივები, რომლებსაც სოციალისტური შრომის გმირები ვარიანელი ეკატერინე თვალიაშვილი და ძევერელი მარიამ ჩიხლაძე უდგანან სათავეში. ამ ბრიგადებმა ხილის წარმოების გეგმა-ვალდებულებები 130-140 პროცენტით შეასრულეს. გმირებს შრომაში მხარს უსწორებენ მეხილეები თ. ხაბაზიშვილი და ქ. მირახანაშვილი.

სახელმწიფოსათვის ხილის მიყიდის საქმეში პატრიოტული წვლილი შეიტანა რაიონის მოსახლეობამ, რომელმაც დამზადების პუნქტებში საკარმიდამო ნაკვეთებში მოწეული 34 ათასი ტონა ხილი მიიტანა. მოსახლეობაში ხილის დამზადებას კარგად უხელმძღვანელეს ტირძნისის, ძევერის და ზეღდულეთის სახალხო დეპუტატთა სასოფლო საბჭოების აღმასკომებმა.

თესლოვანი ხილის დამზადება გრძელდება.

1979 წლის ანგარიშში

მოსკოვში ჩამოვიდა

სკკპ ცენტრალური კომიტეტის, სსრ კავშირის უმაღლესი საბჭოს პრეზიდიუმისა და საბჭოთა მთავრობის მოწვევით 4 დეკემბერს მოსკოვში ოფიციალურ მეგობრულ ვიზიტად ჩამოვიდა ავღანეთის სახალხო-დემოკრატიული პარტიის ცენტრალური კომიტეტის გენერალური მდივანი, ავღანეთის დემოკრატიული რესპუბლიკის რევოლუციური საბჭოს თავმჯდომარე და პრემიერ-მინისტრი ნურ მუჰამედ თარაკი.

ავღანეთის დემოკრატიული რესპუბლიკისა და სსრ კავშირის სახელმწიფო ალმებით მორთულ ვნუკოვოს აეროდრომზე ნ. მ. თარაკის გულთბილად მიესალმნენ სკკპ ცენტრალური კომიტეტის გენერალური მდივანი, სსრ კავშირის უმაღლესი საბჭოს პრეზიდიუმის თავმჯდომარე ლ. ი. ბრეჟნევი, სკკპ ცენტრალური კომიტეტის პოლიტბიუროს წევრი, სსრ კავშირის მინისტრთა საბჭოს თავმჯდომარე ა. ნ. კოსიგინი, სკკპ ცენტრალური კომიტეტის პოლიტბიუროს წევრი, სსრ კავშირის საგარეო საქმეთა მინისტრი ა. ა. გრომიკო, სკკპ ცენტრალური კომიტეტის პოლიტბიუროს წევრობის კანდიდატი, სსრ კავშირის უმაღლესი საბჭოს პრეზიდიუმის თავმჯდომარის პირველი მოადგილე ვ. ვ. კუზნეცოვი, სკკპ ცენტრალური კომიტეტის პოლიტბიუროს წევრობის კანდიდატი, სკკპ ცენტრალური კომიტეტის მდივანი ბ. ნ. პონომარიოვი, სხვა ოფიციალური პირნი.

საფრენ მოედანზე ჩამწკრივებული იყო სსრ კავშირის შეიარაღებული ძალების სამი სახეობის — სახმელეთო ჯარების, სამხედრო-საჰაერო ძალებისა და სამხედრო-საზღვაო ფლოტის წარმომადგენელთა საპატიო ყარაული. ლ. ი. ბრეჟნევმა და ნ. მ. თარაკიმ ჩამოუარეს საბჭოთა მეომრების მწყობრს. შესრულდა ავღანეთის დემოკრატიული რესპუბლიკისა და სსრ კავშირის სახელმწიფო ჰიმნები.

(საკდესი).

სურათზე: აეროდრომზე შეხვედრის დროს.

სკკპ-ს-ის ინფორმაციის ტელეფოტო.

მოქმედების საბრძოლო პროგრამა

სანიმუშო თემატიკა

ფართო პროპაგანდა — სკკპ ცენტრალური კომიტეტის ნოემბრის პლენუმისა და სსრ კავშირის უმაღლესი საბჭოს სესიის მასალებს!

საბჭოთა ადამიანები უდიდესი აღმავლობით შეხვდნენ სკკპ ცენტრალური კომიტეტის ნოემბრის პლენუმის გადაწყვეტილებებს. ამ პლენუმზე წარმოთქმულ შესანიშნავ, ღრმაშინაარსიან სიტყვაში სკკპ ცენტრალური კომიტეტის გენერალურმა მდივანმა, სსრ კავშირის უმაღლესი საბჭოს პრეზიდიუმის თავმჯდომარემ ამხანაგმა ლ. ი. ბრეჟნევმა ყოველმხრივ გააანალიზა სახალხო მეურნეობის საქმის ვითარება, გამოავლინა მიღწეულ წარმატებათა მასშტაბი, განსაზღვრა მათი ხორცშესხმის ამოცანები და გზები. ხაზგასმით აღნიშნა იდეოლოგიური მუშაობის დიდი მნიშვნელობა, თქვა, რომ საჭიროა მისი შემდგომი სრულყოფა და ეფექტიანობის ამაღლება.

სსრ კავშირის მეცხრე მოწვევის უმაღლესი საბჭოს მეათე სესიამ განიხილა და დაამტკიცა ქვეყნის 1979 წლის გეგმა და ბიუჯეტი, მიიღო სსრ კავშირის მოქალაქეობის კანონი.

სკკპ ცენტრალური კომიტეტის პლენუმისა და სესიის გადაწყვეტილებანი, ამხანაგ ლ. ი. ბრეჟნევის გამოსვლა კომუნისტური მშენებლობის ყველა უბანზე საქმიანობის კონკრეტული, საბრძოლო პროგრამაა. პარტიულმა ორგანიზაციებმა ფართო მუშაობა გააჩაღეს ამ დოკუმენტების შესასწავლად და დასახული ამოცანების შესრულებისათვის მშრომელთა დასარაზმად.

ლექტორთა, მომხსენებელთა, პროპაგანდისტთა, პოლიტინფორმატორთა, აგიტატორთა დასახმარებლად ქვეყნდება სკკპ ცენტრალური კომიტეტის ნოემბრის პლენუმის შედეგების, ამხანაგ ლ. ი. ბრეჟნევის გამოსვლების, სსრ კავშირის უმაღლესი საბჭოს სესიის მასალების მიხედვით სანიმუშო თემატიკა.

სკკპ ცენტრალური კომიტეტის ნოემბრის პლენუმის პარტიის XXV ყრილობის გადაწყვეტილებათა განხორციელებისათვის ბრძოლის დიდმნიშვნელოვანი ეტაპია.

ამხანაგ ლ. ი. ბრეჟნევის გამოსვლა პარტიისა და ხალხის მოქმედების საბრძოლო პროგრამა.

ქვეყნის ეკონომიკური და სოციალური განვითარების სახელმწიფო გეგმა გამოვლინებაა პარტიის ზრუნვისა სამშობლოს ძლიერების შემდგომი განმტკიცებისათვის, ხალხის კეთილდღეობის გაუმჯობესებისათვის.

სკკპ XXV ყრილობის სოციალურ-ეკონომიკური პროგრამის რეალიზაციის მეათე ხუთწლედის სამი წლის შედეგები.

ჩვენი ქვეყნის აღმოსავლეთში ტერიტორიულ-საწარმოო კომპლექსების შექმნა და მათი როლი ეკონომიკის განვითარებაში.

ციმბირისა და შორეული აღმოსავლეთის საწარმოო ძალების განვითარებას — დამკვრელური ტემპი!

1978 წლის მოსავლისათვის საყოველთაო-სახალხო ბრძოლა მოგებულია! ქვეყანამ პირველად მიიღო 235 მილიონი ტონა მარცვლეული!

რუსეთის ფედერაციის, უკრაინისა და ყაზახეთის მხვნელ-მთესველთა დიდი შრომითი გამარჯვება.

პარტიისა და საბჭოთა სახელმწიფოს ახალი ზრუნვა დიდი სამამულო ომის ვეტერანებისათვის.

სსრ კავშირის სახალხო მეურნეობის განვითარების ძირითადი ამოცანები 1979 წელს.

სახალხო მოხმარების საქონლის გამოშვების გადიდება, ხარისხის გაუმჯობესება საკვანძო ამოცანაა.

პარტიის ზრუნვა სოფლის მეურნეობის მატერიალურ-ტექნიკური ბაზის ყოველმხრივ განმტკიცებისათვის.

წარმოების ეფექტიანობის ამაღლება, მუშაობის ხარისხის გაუმჯობესება მთელი პარტიის, მთელი ხალხის საქმეა.

გავაჩაღოთ ბრძოლა ლითონის, სათბობის, ელექტროენერგიის, მთელი მატერიალური რესურსების უმკაცრესი ეკონომიისათვის!

დავზოგოთ დიდსა თუ მცირეში — ეს თითოეული საწარმოო კოლექტივის, თითოეული მშრომელის საქმეა.

ვადამდე ავაშენოთ, ვადამდე ავითვისოთ!

ტრანსპორტის მუშაობას — ზუსტი რიტმი, მაღალი ეფექტიანობა.

მეცხოველეობა დამკვრელური ფრონტია.

ხორცისა და რძის წარმოების გადიდება სოფლის მშრომელთა საბრძოლო ამოცანაა.

ფაბრიკა-ქარხნების დამხმარე მეურნეობანი სოფლის მეურნეობის პროდუქციის მიღების არსებითი წყაროა.

პირად მეურნეობაში პირუტყვისა და ფრინველის გამოზრდა სახარგებლო, სახელმწიფო საქმეა.

რაკი სოფლად ცხოვრობ — იცოდე და გიყვარდეს ტექნიკა!

გავაძიერთ ბრძოლა მარცვლეულის, ბოსტნეულის, სოფლის მეურნეობის სხვა პროდუქციის დანაკარგების წინააღმდეგ.

გავაძლიეროთ კონტროლი, ყოველნაირად ავამაღლოთ პასუხისმგებლობა მაროვის ყველა რგოლში.

ყამირის 25-ე წლისთავი ქვეყნის საზოგადოებრივ-პოლიტიკური ცხოვრების დიდმნიშვნელოვანი მოვლენაა.

საბჭოთა კავშირის კომუნისტური პარტია ყამირის ეპოპეის სულისჩამდგმელი და ორგანიზატორია.

ყამირის გატება სოციალისტური ეპოქის დიდი გამარჯვებაა.

ყამირი მიწების ათვისების ეკონომიკური ეფექტიანობა.

მეყამირეთა გამოცდილება — არაშავმიწანიადაგიანი ზონის მშრომელებს.

არაშავმიწანიადაგიანი ზონის გარდაქმნას — ყამირული გაჭანება.

პირველი ხუთწლედის ორმოცდამეათე წლისთავი საბჭოთა ეკონომიკის დინამიკური განვითარების ღირსშესანიშნავი ეტაპია.

სოციალისტური შეჯიბრება შრომითი წარმატებების გამრავლების ნაკადი ბერკეტი, მასების კომუნისტური აღზრდის ქმედითი საშუალებაა.

კომუნისტთა ავანგარდული როლი წარმოების მაღალი ეფექტიანობისა და მუშაობის ხარისხისათვის გაჩაღებულ შეჯიბრებაში.

კომუნისტი — წარმოების მოწინავე — სოციალისტური შეჯიბრების ორგანიზატორი, მასების აღმზრდელია.

ხარისხის ხუთწლედს — მუშური გარანტია.

მუშათა ინიციატივას — ინეინრული უზრუნველყოფა.

ბრიგადის ხუთწლიანი დავალება შეავსრულოთ ნაკლები შემადგენლობით!

„მუშათა ესტაფეტა" შეჯიბრების ორგანიზაციის დიდმნიშვნელოვანი ფორმაა.

ჩვენი კოლექტივის შემხვედრი გეგმა.

თითოეულის მუშაობის მაღალი ხარისხიდან — მთელი კოლექტივის შრომის მაღალი ეფექტიანობისაკენ!

გავაძლიეროთ ბრძოლა ხელის შრომის შემცირებისა და კომპლექსური მექანიზაციისათვის!

დავაჩქაროთ წარმოებაში მეცნიერებისა და ტექნიკის მიღწევათა დანერგვა!

თუ პირობა დადე — შეასრულე! რაკი ვალდებულება იკისრე — შეასრულე კიდეც!

ვიმუშაოთ ღვეს გუშინდელზე უკეთ, ხვალ კი ღღევანდელზე უკეთ!

ფართო გზა მივცეთ საქმიან, მახვილ სიღრმიდან მომავალ ინიციატივებსა და თაოსნობებს!

ვიმუშაოთ უჩამორჩენილებოდ — ეს მთავარია სოციალისტურ შეჯიბრებაში!

მოწინავეთა გვერდით ჩამორჩენილნი არ უნდა იყვნენ!

მოწინავეთა გამოცდილების დასაუფლებლად გვმართებს სიმტკიცე, თავდადება, ვაჟკაცობა.

როგორ დავნერგოთ მოწინავე გამოცდილება ჩვენს კოლექტივში.

შრომის ეფექტიანობა და ხარისხი — საბჭოთა ადამიანების პოლიტიკური და ზნეობრივი სიმწიფის მაჩვენებელია.

იდეურ-აღმზრდელობითს, ხალხფორმაციო-პროპაგანდისტულ მუშაობას — საქმიანი მიდგომის, კონკრეტულობის, ოპერატიულობის მაქსიმუმი.

პარტიისა და ხალხის ერთობა კომუნისტური მშენებლობის ახალ გამარჯვებათა საწინდარია.

საამაყო წოდება — სსრ კავშირის მოქალაქე!

ვარშავის ხელშეკრულების მონაწილე სახელმწიფოთა პოლიტიკური საკონსულტაციო კომიტეტის თათბირი დიდი საერთაშორისო მნიშვნელობის მოვლენაა.

საბჭოთა კავშირის კომუნისტური პარტიის ბრძოლა საერთაშორისო დაძაბულობის შენელებისა და გამალებული შეიარაღების შეწყვეტისათვის.

ხორცი შევასხათ სკკპ ცენტრალური კომიტეტის ნოემბრის პლენუმის გადაწყვეტილებებს!

1979 წლის გეგმა კანონია — მთელი ძალები მოვახმაროთ მის შესრულებას!

გადავაქციოთ 1979 წელი დამკვრელური შრომის წლად!

პირადი ხუთწლიანი გეგმები — ვ. ი. ლენინის დაბადების 110 წლისთავისათვის!

მეათე ხუთწლედს — დამკვრელური ფინიში!

პარტიის XXV ყრილობის მიერ დასახული ისტორიული ამოცანების გადაწყვეტის საქმეში ახალი წარმატებებისათვის!

რესპუბლიკავ ჩემო!

საქართველო განახლდა,
საქართველო ამაღლდა,
ცეცხლი ლხენის, ხალისის
გულს მიღვივის მგოსანს,
შენს ზურმუხტის ქედებს,
შენს ჰესებს და ბრძმედებს,
რესპუბლიკავ ჩემო,
სიხარული მოსავს.

შენი დროშის ნათებით,
შენი ზეაღმატებით
გული ლხინობს, ბაგეზე
ჩქეფს ღიმილი ღვარად...
შრომისა და ნამუსის
მზე ჩახჩახებს მამულში,
რესპუბლიკავ ჩემო,
ეს მზე გენთოს მარად!

ვაშა მუშის მარჯვენას,
ვაშა გლეხის მარჯვენას,
თქვენ დიდება: კალამო,
ნამგალო და ურო!...
შენ სიცოცხლე მარადი,
მეც სამარის კარამდი,
რესპუბლიკავ ჩემო,
მზად ვარ გემსახურო!

ვაშა, ჩაის ტონებო,
ვაშა, ძნების კონებო,
ღღეგრძელობა, სიცოცხლე
შრომის გმირთა ლაშქარს!...
შენს მადლიან მიწას,
და ვინც შენს მზის
ჰფიცავს,
რესპუბლიკავ ჩემო,
სულ ვაშა და ვაშა!

ვაშა ძმობას ერების —
წყაროს ბედნიერების
(ქართველს გულში
ყოველთვის
სიყვარული უძევს!)
შენი აღმატების,
ყველა წარმატების,
რესპუბლიკავ ჩემო,
სიმტკიცეს და ფუძეს!

დაგელოცოს, მამულო,
ოქროს ცვრით დანამულო,
ზვრებში ჩაშაქრებული
ტკბილი მტევნის გემო!...
ახალ სიოს ქროლვით,
მწვერვალისკენ ლტოლვით
წინ, წინ გასწი მედგრად,
რესპუბლიკავ ჩემო!

ალექსანდრე ბეგაშვილი.

„რეროს" წარმატება

აღის-აბება. (საკდესი). ეთიოპიის ეროვნულ თეატრში დიდი წარმატება ხვდა ქართული ანსამბლის „რეროს" პირველ გამოსვლას. საბჭოთა მსახიობებს გულთბილად მიესალმა ათასზე მეტი მაყურებელი, რომელთა შორის იყვნენ მთავრობის წევრები, საზოგადოებრივ ორგანიზაციათა წარმომადგენლები, აღის-აბებაში აკრედიტებული დიპლომატიური მისიების მეთაურები.

შემოქმედებითი კოლექტივების გაცვლა, რომელიც უკვე კარგ ტრადიციად იქცა, ხაზგასმით აღნიშნა ეროვნული თეატრის დირექტორმა, ცნობილმა ეთიოპმა დრამატურგმა ტესფაიე გესესმე, ჩვენი ორი ქვეყნის ხალხებს შესაძლებლობა აძლევს უკეთ გაიცნონ ერთმანეთი, მას მნიშვნელოვანი წვლილი შეაქვს ეთიოპიასა და საბჭოთა კავშირს შორის მეგობრობისა და თანამშრომლობის განმტკიცებასა და გაფართოებაში.

გასტროლების დროს საბჭოთა მსახიობები მთელ რიგ კონცერტებს გამართავენ ადის-აბებასა და ქვეყნის სხვა ქალაქებში. ისინი გამოვლენ აგრეთვე ომის ვეტერანების, სამრეწველო საწარმოთა მუშაბისა და კულტთა ასოციაციების წევრების წინაშე.

სპეციალური ცნობა

მჯიდრო ნაბიჯი

საზღვარგარეთის პრესა კვლავ დიდ ყურადღებას უთმობს სსრ კავშირის უმაღლესი საბჭოს მეათე სესიას, ფართოდ განიხილავს და განმარტავს სესიის მიერ მიღებულ კანონებს სსრ კავშირის ეკონომიკური და სოციალური განვითარების 1979 წლის სახელმწიფო გეგმისა და სსრ კავშირის 1979 წლის სახელმწიფო ბიუჯეტის მეოთხე წლის — სახელმწიფო ბიუჯეტის შესახებ. ხაზგასმით აღნიშნავენ, რომ სესიის მონაწილენი ერთსულოვნად იწონებენ და უმეტესი მხარს 27 ნოემბერს გამართული სკკპ ცენტრალური კომიტეტის პლენუმის გადაწყვეტილებებს, დებულებებსა და დასკვნებს, რომლებიც მოცემულია ამ პლენუმზე სკკპ ცენტრალური კომიტეტის გენერალური მდივნის, სსრ კავშირის უმაღლესი საბჭოს პრეზიდიუმის თავმჯდომარის ლ. ი. ბრეჟნევის გამოსვლაში. პლენუმის დოკუმენტები, ნათქვამია პრესის ცნობიებში, ასახავენ სკკპ XXV ყრილობის მიერ წამოყენებული სოციალურ-ეკონომიკური პროგრამის შემდგომი თანმიმდევრული განხორციელების ძირითად მიმართულებებს.

სულით და გულით გულოცავთ საბჭოთა მეგობრებს მეათე ხუთწლედის დასასრულებაში, საბჭოთა კავშირის კომუნისტური პარტიის მიერ შემოთავაზებული ეკონომიკური სტრატეგიის ხორცშესხმაში მოპოვებულ შთამბეჭდავ წარმატებებს. განაცხადა პოლონეთის გაერთიანებული მუშათა პარტიის ცენტრალური კომიტეტის პოლიტბიუროს წევრმა, პოლონეთის პროფკავშირთა ცენტრალური საბჭოს თავმჯდომარემ ვლადისლავ კრუჩემა. ჩვენ ძმურად გვახარებს საბჭოთაოს ეკონომიკური და თავდაცვითი პოტენციალის სწრაფი ზრდა, მისი წარმატებანი მრეწველობისა და სოფლის მეურნეობის სხვადასხვა დარგში.

ლ. ი. ბრეჟნევის გამოსვლა სკკპ ცენტრალური კომიტეტის პლენუმზე საბჭოთა სახალხო მეურნეობის ახლანდელი მდგომარეობის ღრმა, ყოვლისმხრივი ანალიზის შესანიშნავი მაგალითია, წერს ჩეხოსლოვაკიის „რუდე პრავო". სკკპ ცენტრალური კომიტეტი თავისი ტრადიციების ერთგულია: მისი გენერალური მდივნის გამოსვლა არა მარტო ასახავს საბჭოთა ეკონომიკის მიერ მიღწეულ შთამბეჭდავ, საკრძნობ წარმატებებს, არამედ უაღრესად მკაფიოდ და ნათლად აძლევს საბჭოთა კომუნისტებს, ქვეყნის ყველა მშრომელს იმის გეზს, თუ როგორ მიაღწიონ ახალ, კიდევ უფრო მაღალ ეკონომიკურ მიჯნებს.

ბულგარული „რაბოტნიჩესკო დელო" წერს: „სსრ კავშირის უმაღლესი საბჭოს სესიის მუშაობისათვის, რომელმაც განიხილა და მიიღო ქვეყნის ეკონომიკური და სოციალური განვითარების 1979 წლის სახელმწიფო გეგმა, უაღრესად დიდი მნიშვნელობა ჰქონდა წინა ღღით გამართული სკკპ ცენტრალური კომიტეტის პლენუმის გადწყვეტილებებს, იმ პრინციპულ დებულებებს, რომლებსაც შეიცავს ლ. ი. ბრეჟნევის გამოსვლა ამ პლენუმზე.

სსრ კავშირის სახალხო მეურნეობის განვითარებს მოხაცემები, რომლებიც მოსკოვში გამართულ უმაღლესი საბჭოს სესიაზე დასასრულს, საბჭოთა პარლამენტის მიერ მიღებული კანონები ოპტიმალურ წარმოდგენას გვიქმნიან საბჭოთა ეკონომიკის მდგომარეობისა და მისი განვითარების პერსპექტივების შესახებ. აღნიშნავს იტალიური „პაეზე სერა". სკკპ ცენტრალური კომიტეტის პლენუმი და სსრ კავშირის უმაღლესი საბჭოს სესია ასახავენ იმ უდავო წარმატებებს, საბჭოთა კავშირმა რომ მოიპოვა ეკონომიკის სხვადასხვა სფეროში. საბჭოთა სახელმწიფოს ეკონომიკური და სოციალური განვითარების მომავალი წლის სახელმწიფო გეგმა, რომელიც სსრ კავშირის უმაღლესი საბჭოს ახლანდელმა სესიამ დამტკიცა, ითვალისწინებს მრეწველობისა და სოფლის მეურნეობის პროდუქციის გამოშვების შემდგომ ზრდას, წერს მეორე იტალიური გაზეთი „ჯორნო".

ახალი საბჭოთა გეგმა, რომელიც ახლახანს დამტკიცეს მოსკოვში, მიზნად ისახავს ხალხის კეთილდღეობის გაუმჯობესებას, ხაზს უსვამს დასავლეთ გერმანიის „ველტი". ამას დამაჯერებლად მოწმობს ციფრები: ეროვნული შემოსავალი გაიზრდება 4,3 პროცენტით, რეალური შემოსავალი ერთ სულ მოსახლეზე გაიზარდებით გადიდდება 3,3 პროცენტით წლევანდელთან შედარებით.

საბჭოთა ეკონომიკამ — და ეს თვალსაჩინოდ დადასტურეს სკკპ ცენტრალური კომიტეტის ამასწინანდელმა პლენუმმა და სსრ კავშირის უმაღლესი საბჭოს სესიამ — დიდი ნაბიჯი გადადგა წინ, აღნიშნავს ამერიკის „სან-ფრანცისკო იუზამენერი".

„ნიუ-იორკ პოსტი" განმარტავს რა სესიის მუშაობას, წერს რომ სსრ კავშირის თავდაცვის ხარჯები მესამე წელია ზედიზედ ერთ დონეზე რჩება, და ახალ ბიუჯეტში მთელი ხარჯების მხოლოდ 6,4 პროცენტს შეადგენს.

საბჭოთა ხალხი მტკიცედ მიიწევს კომუნისტური მშენებლობის ახალი მიჯნების დალაშქვრის გზით, წერს ლუანდაში გამომცემელი გაზეთი „ფორნალ დი ანგოლა". მოსკოვში სახალხო დეპუტატთა მიერ ახლახან მიღებული ეკონომიკური და სოციალური განვითარების 1979 წლის გეგმა მიზნად ისახავს სახალხო მეურნეობის შემდგომ აღმავლობას, ხალხის ცხოვრების დონის ამაღლებას, ქვეყნის თავდაცვისუნარიანობის განმტკიცებას. (საკდესი).

ოყამირიო ბულგარულ ენაზე

სოფია. (საკდესი). ბულგარეთის კომპარტიის გამომცემლობა „პოლიტიზდატმა" ბულგარულ ენაზე გამოუშვა სკკპ ცენტრალური კომიტეტის გენერალური მდივნის, სსრ კავშირის უმაღლესი საბჭოს პრეზიდიუმის თავმჯდომარის ლ. ი. ბრეჟნევის წიგნი „ყამირი". იგი მასობრივ ტირაჟად გამოვიდა.

ნარკომანეგი შეიარაღებულ ძალებში

ვაშინგტონი, 4 დეკემბერი. (საკდესი). დასავლეთ გერმანიაში დაბანაკებული ზოგიერთი ამერიკელი სამხედრო ნაწილის მოსამსახურეთა თითქმის 90 პროცენტი ნარკოტიკებს ხმარობს. ეს განაცხადა ამერიკის შეერთებული შტატების კონგრესის წარმომადგენელთა პალატის წევრმა გ. ინგლიშმა, რომელიც ამას წინათ დაბრუნდა გერმანიის ფედერაციულ რესპუბლიკაში საინსპექციო მოგზაურობიდან.

ეს მოგზაურობა მოეწყო გამოძიების ფარგლებში, რომელსაც წარმომადგენელთა პალატის ნარკომანიის წინააღმდეგ მებრძოლი სპეციალური კომისია აწყობს იმის გამო, რომ ეს მოვლენა ფართოდ გავრცელდა ამერიკის შეერთებული შტატების შეიარაღებულ ძალებში.

სოციალიზმის ქვეყნებში

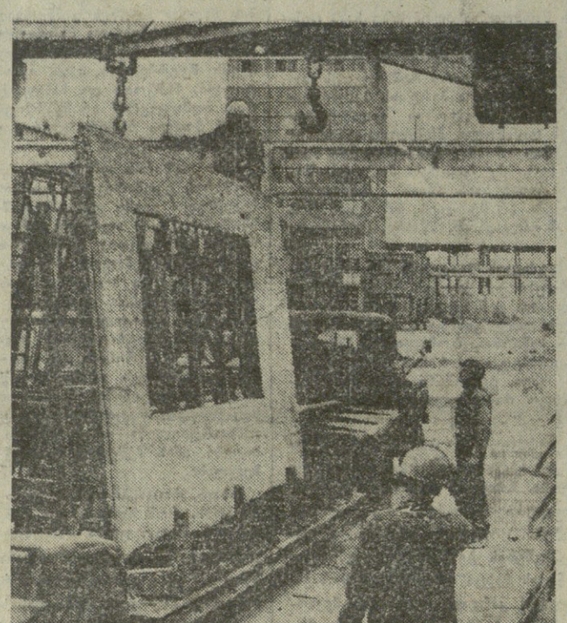

ვოლგოგეთის ქალაქ პეტრკუვ-ტრიბუნალსკში საექსპლოატაციოდ გადაეცა დიდპანელიანი სახლთსაშენებელი კომბინატი. ეს უკვე ამგვარი სახეობის მეათე საწარმოა, რომელიც რესპუბლიკაში აშენდა საბჭოთა კავშირის ტექნიკური დახმარებით. მისი მწარმოებლობა წელიწადში 180 ათასი კვადრატული მეტრი საცხოვრებელი ფართობია.

სურათზე: ახალი დიდპანელიანი სახლთსაშენებელი კომბინატის ტერიტორიაზე.

ცაფ-საკდესის ფოტო.

ბულგარეთის მეგობრობა კვლავ გამოცდილია

ნიუ-იორკი, (საკდესი). როგორც ხაინფორმაციო სააგენტოები იუწყებიან, 1 ნოემბერს, კომენდანტის საათის დადგომის შემდეგ, თეირანის ბევრ რაიონში დაიწყო მთავრობის საწინააღმდეგო მახინჯი დემონსტრაციები. მათი გარეკვის დროს ჯარებმა და პოლიციამ თავდაპირველად იხმარეს ცრემლსადენი გაზი, მერე კი უიარაღო ადამიანებს ცეცხლი დაუშინეს: ავტომატებისა და ტყვიამფრქვევების ინტენსიური სროლა გვიან ღამემდე გრძელდებოდა ხამსაინსახეურის განაპირეთში. მოელი ამ დროის მანძილზე ქუჩებში მიგრალეტებდნენ მძიმე ტანკები, ჯავშანტრანსპორტიორები, ჯარისკაცები კი თეირანელებს ფანჯრიდან გადმოხედვის უფლებასაც კი არ აძლევდნენ.

იუნატედ პრეს ინტერნეშენლის საგაზეთო კორესპონდენტი თეირანში მომხდარ გუშინდელ შეტაკებას უწოდებს ყველაზე სისტლიანს განვლილი წლის მანძილზე, ანუ ირანში ფართო სახალხო მღელვარების დაწყების მომენტიდან. ოფიციალური მონაცემებით, წელს უშიშროების ძალებსა და მთავრობის საწინააღმდეგო დემონსტრაციათა მონაწილეებს შორის შეტაკებათა შედეგად ათასზე მეტი კაცი დაიღუპა. მაგრამ ოპოზიციური ძალების წარმომადგენლები ამტკიცებენ, რომ ოფიციალური მონაცემები ერთობ შემცირებულია და მოკლულთა რიცხვი სინამდვილეში რამდენჯერმე უფრო მეტია.

თეირანის რაღიო იუწყება, რომ თეირანის ქუჩებში მოკლეს 7 და დაჭრეს 24 კაცი. ამასთანავე რეიტერის სააგენტოს კორესპონდენტი, რომელიც ამ ამბების მომსწრეთა ნათქვამს იმოწმებს, იუწყება, რომ მარტო ერთ ღღეს ირანის ღიდაქალაქში მოსახლეობის მასობრივი დახვრეტის შედეგად ათასზე მეტი კაცი დაღუპა.

შაბათს დილაადრიან, თეირანის ბაზრის რაიონში კვლავ დაიწყო ხალხმრავალი დემონსტრაციები, რომელთა მონაწილენი ერთხმად გაიძახოდნენ ლოზუნგებს და გმობდნენ რეჟიმის სისტემატურ რეპრესიებს. ისევე როგორც გუშინ, დემონსტრანტებს ცეცხლი დაუშინეს.

ხალხის მღელვარებისა და შეტაკებების შესახებ ცნობები მოდიდა ბერეთე ისპაანიდან, ბუშირიდან, ზენჯანიდან და სხვა ქალაქებიდან.

წყალდიდობა სინგაპურში

სინგაპური, 4 დეკემბერი, (საკდესი). უკანასკნელი ასი წლის მანძილზე რეკორდული რაოდენობის ნალექი მოვიდა ნოემბერში სინგაპურში. იუწყება ადგილობრივი მეტეოროლოგიური სამმართველო. ტროპიკულმა წვიმამ წყალდიდობა გამოიწვია ქვეყნის მთელ რიგ რაიონებში. ბევრი მცხოვრები იძულებული გახდა სახლის სახურავებზე შეფარებინა თავი. საშიში ზონებიდან მოსახლეობის ევაკუაციებში მონაწილეობას იღებენ არმიის ქვეგანაყოფები.

ეროვნული ბიბლიოთეკა

საერთაშორისო ცხოვრება

მჯიდრო ნაბიჯი

საზღვარგარეთის პრესა კვლავ დიდ ყურადღებას უთმობს სსრ კავშირის უმაღლესი საბჭოს მეათე სესიას, ფართოდ განიხილავს და განმარტავს სესიის მიერ მიღებულ კანონებს სსრ კავშირის ეკონომიკური და სოციალური განვითარების 1979 წლის სახელმწიფო გეგმისა და სსრ კავშირის 1979 წლის სახელმწიფო ბიუჯეტის მეოთხე წლის — სახელმწიფო ბიუჯეტის შესახებ. ხაზგასმით აღნიშნავენ, რომ სესიის მონაწილენი ერთსულოვნად იწონებენ და უმეტესი მხარს 27 ნოემბერს გამართული სკკპ ცენტრალური კომიტეტის პლენუმის გადაწყვეტილებებს, დებულებებსა და დასკვნებს, რომლებიც მოცემულია ამ პლენუმზე სკკპ ცენტრალური კომიტეტის გენერალური მდივნის, სსრ კავშირის უმაღლესი საბჭოს პრეზიდიუმის თავმჯდომარის ლ. ი. ბრეჟნევის გამოსვლაში. პლენუმის დოკუმენტები, ნათქვამია პრესის ცნობიებში, ასახავენ სკკპ XXV ყრილობის მიერ წამოყენებული სოციალურ-ეკონომიკური პროგრამის შემდგომი თანმიმდევრული განხორციელების ძირითად მიმართულებებს.

სულით და გულით გულოცავთ საბჭოთა მეგობრებს მეათე ხუთწლედის დასასრულებაში, საბჭოთა კავშირის კომუნისტური პარტიის მიერ შემოთავაზებული ეკონომიკური სტრატეგიის ხორცშესხმაში მოპოვებულ შთამბეჭდავ წარმატებებს. განაცხადა პოლონეთის გაერთიანებული მუშათა პარტიის ცენტრალური კომიტეტის პოლიტბიუროს წევრმა, პოლონეთის პროფკავშირთა ცენტრალური საბჭოს თავმჯდომარემ ვლადისლავ კრუჩემა. ჩვენ ძმურად გვახარებს საბჭოთაოს ეკონომიკური და თავდაცვითი პოტენციალის სწრაფი ზრდა, მისი წარმატებანი მრეწველობისა და სოფლის მეურნეობის სხვადასხვა დარგში.

ლ. ი. ბრეჟნევის გამოსვლა სკკპ ცენტრალური კომიტეტის პლენუმზე საბჭოთა სახალხო მეურნეობის ახლანდელი მდგომარეობის ღრმა, ყოვლისმხრივი ანალიზის შესანიშნავი მაგალითია, წერს ჩეხოსლოვაკიის „რუდე პრავო". სკკპ ცენტრალური კომიტეტი თავისი ტრადიციების ერთგულია: მისი გენერალური მდივნის გამოსვლა არა მარტო ასახავს საბჭოთა ეკონომიკის მიერ მიღწეულ შთამბეჭდავ, საკრძნობ წარმატებებს, არამედ უაღრესად მკაფიოდ და ნათლად აძლევს საბჭოთა კომუნისტებს, ქვეყნის ყველა მშრომელს იმის გეზს, თუ როგორ მიაღწიონ ახალ, კიდევ უფრო მაღალ ეკონომიკურ მიჯნებს.

ბულგარული „რაბოტნიჩესკო დელო" წერს: „სსრ კავშირის უმაღლესი საბჭოს სესიის მუშაობისათვის, რომელმაც განიხილა და მიიღო ქვეყნის ეკონომიკური და სოციალური განვითარების 1979 წლის სახელმწიფო გეგმა, უაღრესად დიდი მნიშვნელობა ჰქონდა წინა ღღით გამართული სკკპ ცენტრალური კომიტეტის პლენუმის გადწყვეტილებებს, იმ პრინციპულ დებულებებს, რომლებსაც შეიცავს ლ. ი. ბრეჟნევის გამოსვლა ამ პლენუმზე.

სსრ კავშირის სახალხო მეურნეობის განვითარებს მოხაცემები, რომლებიც მოსკოვში გამართულ უმაღლესი საბჭოს სესიაზე დასასრულს, საბჭოთა პარლამენტის მიერ მიღებული კანონები ოპტიმალურ წარმოდგენას გვიქმნიან საბჭოთა ეკონომიკის მდგომარეობისა და მისი განვითარების პერსპექტივების შესახებ. აღნიშნავს იტალიური „პაეზე სერა". სკკპ ცენტრალური კომიტეტის პლენუმი და სსრ კავშირის უმაღლესი საბჭოს სესია ასახავენ იმ უდავო წარმატებებს, საბჭოთა კავშირმა რომ მოიპოვა ეკონომიკის სხვადასხვა სფეროში. საბჭოთა სახელმწიფოს ეკონომიკური და სოციალური განვითარების მომავალი წლის სახელმწიფო გეგმა, რომელიც სსრ კავშირის უმაღლესი საბჭოს ახლანდელმა სესიამ დამტკიცა, ითვალისწინებს მრეწველობისა და სოფლის მეურნეობის პროდუქციის გამოშვების შემდგომ ზრდას, წერს მეორე იტალიური გაზეთი „ჯორნო".

ახალი საბჭოთა გეგმა, რომელიც ახლახანს დამტკიცეს მოსკოვში, მიზნად ისახავს ხალხის კეთილდღეობის გაუმჯობესებას, ხაზს უსვამს დასავლეთ გერმანიის „ველტი". ამას დამაჯერებლად მოწმობს ციფრები: ეროვნული შემოსავალი გაიზრდება 4,3 პროცენტით, რეალური შემოსავალი ერთ სულ მოსახლეზე გაიზარდებით გადიდდება 3,3 პროცენტით წლევანდელთან შედარებით.

საბჭოთა ეკონომიკამ — და ეს თვალსაჩინოდ დადასტურეს სკკპ ცენტრალური კომიტეტის ამასწინანდელმა პლენუმმა და სსრ კავშირის უმაღლესი საბჭოს სესიამ — დიდი ნაბიჯი გადადგა წინ, აღნიშნავს ამერიკის „სან-ფრანცისკო იუზამენერი".

„ნიუ-იორკ პოსტი" განმარტავს რა სესიის მუშაობას, წერს რომ სსრ კავშირის თავდაცვის ხარჯები მესამე წელია ზედიზედ ერთ დონეზე რჩება, და ახალ ბიუჯეტში მთელი ხარჯების მხოლოდ 6,4 პროცენტს შეადგენს.

საბჭოთა ხალხი მტკიცედ მიიწევს კომუნისტური მშენებლობის ახალი მიჯნების დალაშქვრის გზით, წერს ლუანდაში გამომცემელი გაზეთი „ფორნალ დი ანგოლა". მოსკოვში სახალხო დეპუტატთა მიერ ახლახან მიღებული ეკონომიკური და სოციალური განვითარების 1979 წლის გეგმა მიზნად ისახავს სახალხო მეურნეობის შემდგომ აღმავლობას, ხალხის ცხოვრების დონის ამაღლებას, ქვეყნის თავდაცვისუნარიანობის განმტკიცებას. (საკდესი).

ეროვნული ბიბლიოთეკა

მდგომარეობა კვლავ გამწვავდა

ნიუ-იორკი, (საკდესი). როგორც ხაინფორმაციო სააგენტოები იუწყებიან, 1 ნოემბერს, კომენდანტის საათის დადგომის შემდეგ, თეირანის ბევრ რაიონში დაიწყო მთავრობის საწინააღმდეგო მახინჯი დემონსტრაციები. მათი გარეკვის დროს ჯარებმა და პოლიციამ თავდაპირველად იხმარეს ცრემლსადენი გაზი, მერე კი უიარაღო ადამიანებს ცეცხლი დაუშინეს: ავტომატებისა და ტყვიამფრქვევების ინტენსიური სროლა გვიან ღამემდე გრძელდებოდა ხამსაინსახეურის განაპირეთში. მოელი ამ დროის მანძილზე ქუჩებში მიგრალეტებდნენ მძიმე ტანკები, ჯავშანტრანსპორტიორები, ჯარისკაცები კი თეირანელებს ფანჯრიდან გადმოხედვის უფლებასაც კი არ აძლევდნენ.

იუნატედ პრეს ინტერნეშენლის საგაზეთო კორესპონდენტი თეირანში მომხდარ გუშინდელ შეტაკებას უწოდებს ყველაზე სისტლიანს განვლილი წლის მანძილზე, ანუ ირანში ფართო სახალხო მღელვარების დაწყების მომენტიდან. ოფიციალური მონაცემებით, წელს უშიშროების ძალებსა და მთავრობის საწინააღმდეგო დემონსტრაციათა მონაწილეებს შორის შეტაკებათა შედეგად ათასზე მეტი კაცი დაიღუპა. მაგრამ ოპოზიციური ძალების წარმომადგენლები ამტკიცებენ, რომ ოფიციალური მონაცემები ერთობ შემცირებულია და მოკლულთა რიცხვი სინამდვილეში რამდენჯერმე უფრო მეტია.

თეირანის რაღიო იუწყება, რომ თეირანის ქუჩებში მოკლეს 7 და დაჭრეს 24 კაცი. ამასთანავე რეიტერის სააგენტოს კორესპონდენტი, რომელიც ამ ამბების მომსწრეთა ნათქვამს იმოწმებს, იუწყება, რომ მარტო ერთ ღღეს ირანის ღიდაქალაქში მოსახლეობის მასობრივი დახვრეტის შედეგად ათასზე მეტი კაცი დაღუპა.

შაბათს დილაადრიან, თეირანის ბაზრის რაიონში კვლავ დაიწყო ხალხმრავალი დემონსტრაციები, რომელთა მონაწილენი ერთხმად გაიძახოდნენ ლოზუნგებს და გმობდნენ რეჟიმის სისტემატურ რეპრესიებს. ისევე როგორც გუშინ, დემონსტრანტებს ცეცხლი დაუშინეს.

ხალხის მღელვარებისა და შეტაკებების შესახებ ცნობები მოდიდა ბერეთე ისპაანიდან, ბუშირიდან, ზენჯანიდან და სხვა ქალაქებიდან.

„ყამირი" ბულგარულ ენაზე

სოფია. (საკდესი). ბულგარეთის კომპარტიის გამომცემლობა „პოლიტიზდატმა" ბულგარულ ენაზე გამოუშვა სკკპ ცენტრალური კომიტეტის გენერალური მდივნის, სსრ კავშირის უმაღლესი საბჭოს პრეზიდიუმის თავმჯდომარის ლ. ი. ბრეჟნევის წიგნი „ყამირი". იგი მასობრივ ტირაჟად გამოვიდა.

ნარკომანეგი შეიარაღებულ ძალებში

ვაშინგტონი, 4 დეკემბერი. (საკდესი). დასავლეთ გერმანიაში დაბანაკებული ზოგიერთი ამერიკელი სამხედრო ნაწილის მოსამსახურეთა თითქმის 90 პროცენტი ნარკოტიკებს ხმარობს. ეს განაცხადა ამერიკის შეერთებული შტატების კონგრეს

ᲕᲘᲜ ᲔᲬᲛᲐᲠᲔᲑᲐ ᲛᲘᲬᲘᲡ ᲛᲘᲛᲗᲕᲘᲡᲔᲑᲚᲔᲑᲡ?

ᲕᲐᲛᲝᲬᲛᲔᲑᲗ ᲨᲔᲡᲠᲣᲚᲔᲑᲐᲡ

ᲪᲮᲘᲜᲕᲐᲚᲘᲡ, ᲗᲘᲗᲐᲜᲗᲐᲗ ᲓᲐ ᲗᲔᲠᲯᲝᲚᲘᲡ ᲠᲐᲘᲝᲜᲔᲑᲘᲡ ᲛᲔᲣᲠᲜᲔᲝᲑᲔᲑᲨᲘ ᲛᲘᲬᲐᲗᲐᲠᲒᲔᲑᲚᲝᲑᲘᲡ ᲙᲐᲜᲝᲜᲘᲡ ᲓᲐᲪᲕᲘᲡ ᲡᲐᲥᲛᲔᲨᲘ ᲐᲠᲡᲔᲑᲣᲚᲘ ᲓᲐᲠᲦᲕᲔᲕᲔᲑᲘᲡ ᲨᲔᲡᲐᲮᲔᲑ ᲘᲛᲘᲡᲬᲔᲚᲐ ᲡᲐᲥᲐᲠᲗᲕᲔᲚᲝᲡ ᲡᲡᲠ ᲡᲐᲮᲚᲘᲡᲮᲝ ᲙᲝᲜᲢᲠᲝᲚᲘᲡ ᲙᲝᲛᲘᲢᲔᲢᲘ ᲓᲐ ᲐᲛ ᲙᲘᲗᲮᲕᲘᲡ ᲛᲘᲦᲔᲑᲣᲚᲘ ᲒᲐᲜᲪᲮᲐᲓᲔᲑᲐ ᲛᲘᲘᲦᲝ.

ᲣᲛᲝᲫᲠᲐᲕᲘᲗᲘ დადგინდა და კომიტეტზეც აღინიშნა, რომ ცხინვალის, თიანეთისა და თერჯოლის რაიონების საბჭოთა, სასოფლო-სამეურნეო და აღშენებითი-ტრანსპორტიულმა ორგანიზაციებმა, კოლმეურნეობებმა და საბჭოთა მეურნეობებმა უკანასკნელ წლებში მნიშვნელოვანი ღონისძიებანი განახორციელეს მიწათსარგებლობის კანონის დარღვევების აღსაკვეთად, მიწების აღრიცხვის საქმის მდგომარეობის, ახალი მიწების ათვისების და მათი ნაყოფიერად გამოყენების გასაუმჯობესებლად.

მიუხედავად ამისა ზოგან არ სრულდება ზემდგომი ორგანოების დადგენილებები არსებული ნასეენი მიწების სასოფლო-სამეურნეო წარმოებაში ინტენსიური გამოყენების და ახალი მიწების ათვისების შესახებ. ამასთან ერთად არის მიწის კანონმდებლობის უხეში დარღვევების ფაქტები. მაგალითად, ცხინვალის რაიონის საზოგადოებრივ მეურნეობებში ნასეენად დატოვებულია 1392 ჰექტარი მიწა. სახნავი მიწების უყაირათო ექსპლოატაციის შედეგად მარტო ირიდფასა და თამარაშენის მებოსტნეობა-მერძეველობის საბჭოთა მეურნეობებში შარშანდელთან შედარებით წელს სახნავი ფართობები შემცირებულია 526 ჰექტარით. თიანეთის რაიონის საზოგადოებრივ მეურნეობებს უკანასკნელი სამი წლის მანძილზე დადგენილი 65 ჰექტარიდან არც ერთი ჰექტარი არ აუთვისებიათ. ეს მაშინ, როდესაც რაიონში აღირიცხება 434 ჰექტარი ნასვენი მიწა.

რესპუბლიკაში მიწის კანონმდებლობის უხეში დარღვევების ფაქტების შესახებ ზემდგომი ორგანოების დადგენილებით დასახული ღონისძიებების მიუხედავად ჯერ კიდევ სეროზული ნაკლოვანებებია სასარგებლო წიაღისეულის ღია წესით მოპოვებისათვის გამოყოფილი და გამონაშუშეავი მიწების სოფლის მეურნეობისათვის ვარგის მდგომარეობაში მოყვანისა და ყოფილ მიწათმოსარგებლეთათვის დაბრუნების საქმეში. „ინემშენის“ ტრესტს ქვიშის კარიერებისათვის თერჯოლის რაიონის ჭოგნარის კოლმეურნეობის ტერიტორიიდან (აქამდე საბჭოთა მეურნეობა) გამოყოფილი აქვს 10 ჰექტარი საძოვარი, სიიდანაც 3 ჰექტარი მოუსწორებელია და კოლმეურნეობისათვის არ ჩაუბარებია . უხარისხოდ არის შესრულებული რეკულტივაციის სამუშაოები სიმონეთის კოლმეურნეობის მიწებიდან აჯამეთის ინერტული მასალების კარიერისათვის გადაცემულ და გამონაშუშეარ 15 ჰექტარ ფართობზე.

ზოგიერთი წარმოება-დაწესებულება დანშნულებისამებრ არ იყენებს გადაცემულ ნაკვეთებს, არის მიწების თვითნებურად დაკავების და გაფართოების უფლებიც. თერჯოლის რაიონის კავეხვირის საბჭოთა მეურნეობის სოფელ სარბევის ტერიტორიიდან რაიონჭესის № 1 მექანიზებული კოლონისთვის 1978 წელს გადაცემული 18 ჰექტარი საძოვრიდან 6 ჰექტარი მიწა კერძო პირებს მიუთვისებიათ და იქ სიმინდი უთესიათ. თიანეთის სარემონტო-სამშენებლო კანტორამ ტუშურების საბჭოთა მეურნეობის ტერიტორიაზე 1975 წელს ასფალტის ქარხანა აუშენა. ეს მაშინ, როდესაც მიწის ნაკვეთის გამოყოფაზე რაიალმასკომის გადაწყვეტილება და სხვა ზემდგომი ორგანოს დადგენილება არ ყოფილა. ასევე თვითნებურად მიუშატა № 3 საგზაო საექსპლოატაციო უბანმა ბიტუმის სახარშისა და ქვის სამტვრევი ბაზისათვის 1970 წელს გამოყოფილ ნაკვეთს ამავე მეურნეობის 0,04 ჰექტარი საძოვარი.

ცხინვალის რაიონის საზოგადოებრივ მეურნეობებში 122,8 ჰექტარ ჩამონაჭერ საკარმიდამო მიწის ნაკვეთებს კვლავ ყოფილ მიწათმოსარგებლეები იყენებენ, ხოლო 19,8 ჰექტარით სარგებლობს სოფელთან კავშირგაწყვეტილი 130 ოჯახი. სოფელ ანაბეთის კოლმეურნეობაში 9 კომლის წევრები, რომლებიც ცხოვრობენ და მუშაობენ ქალაქში, სარგებლობენ 1,09 ჰექტარი მიწის ნაკვეთით, ხოლო 9,7 ჰექტარ ჩამონაჭერ მიწას კვლავ ყოფილი მიწათმოსარგებლეები ფლობენ. მოსახლეობის მიერ ზემდეტი საკარმიდამო ნაკვეთების გამოყენების და სოფელთან კავშირგაწყვეტილი პირების მიერ მიწის ნაკვეთებით სარგებლობის ფაქტები გამოვლინდა აგრეთვე ერედვის და თამარაშენის საბჭოთა მეურნეობებში, სოფელ ქსუხისს კოლმეურნეობაში, თიანეთის რაიონის დაბა სიონში, ახალსოფლის საბჭოთა მეურნეობაში, სიმონიანთხევის კოლმეურნეობაში და სხვ.

თიანეთის რაიონის სიმონიანთხევის კოლმეურნეობის ტერიტორიაზე მოქალაქე ბ. გორელაშვილმა 1977 წელს თვითნებურად დაიკავა 0,4 ჰექტარი სახნავი ფართობი, რომელზედაც ამჟამად აშენებული აქვს სახლი. ამავე ფართობზე ქ. თბილისში მცხოვრებ თ. მესხს უკანონოდ აქვს დაკავებული 0,15 ჰექტარი სახნავი მიწა. აღნიშნული ფართობი შემოღობილია ისეთ ადგილზე, რომ მის გარშემო დარჩენილ 2,05 ჰექტარ სახნავ ფართობს დასამუშავებლად ვერაფერ უდგება. ცხინვალის რაიონის სოფელ ქსუხისს კოლმეურნეობაში 16 კომლს მითვისებული აქვს 1,74 ჰექტარი კოლმეურნეობის მიწა. ამავე კოლმეურნეობის სოფელ ხალჩუას მცხოვრებმა ა. ეალიევმა თაყის კუთვნილ 0,25 ჰექტარ საკარმიდამო ნაკვეთს კოლმეურნეობის მიწებიდან უკანონოდ მიუმატა 0,22 ჰექტარი.

თერჯოლის რაიონის ნახშირღელის კოლმეურნეობამ 1976 წელს ზემდგომი ორგანოების ნებართვა-ურთიერთოდ აგურის ქარხნის მუშაკს ქ. კლდიაშვილს გამოუყო 0,10 ჰექტარი საძოვარი. ამავე კოლმეურნეობის წევრს ფ. ბრეგვაძეს 1975 წლიდან კოლმეურნეობის სახნავი მიწებიდან გამოყოფილი აქვს 0,10 ჰექტარი, თერჯოლის სანერგე მეურნეობის დირექციის ბრძანებით მეურნეობის მძღოლს მ. ჩუბინიძეს 1975 წელს უკანონოდ გამოუყვეს 0,12 ჰექტარი საძოვარი, რომელზედაც აშენა საცხოვრებელი სახლი. ანალოგიური ფაქტებია რაიონის სხვა მეურნეობებშიც.

ამ და სხვა დარღვევებისათვის კომიტეტმა თიანეთის რაიონის სიმონიანთხევის კოლმეურნეობის მთავარ აგრონომს გ. უნდილაშვილს სასტიკი საყვედური გამოუცხადა, ხოლო თერჯოლის რაიონის სოფლის მეურნეობის სამმართველოს მთავარ აგრონომს ა. გველესიანს — საყვედური. ამასთან თიანეთის რაიონის სოფლის მეურნეობის სამმართველოს მთავარი აგრონომის შ. ჩიჩაკას პასუხისმგებლობის საკითხი განსახილველად საქართველოს სსრ სოფლის მეურნეობის სამინისტროს გადაეცა. თერჯოლის სანერგე მეურნეობის დირექტორის მ. ვერულაშვილის საკითხი განხილულ იქნება კომიტეტის მორიგ სხდომაზე. კომიტეტმა ცნობად მიიღო, რომ ცხინვალის რაიონში მიწათსარგებლობის წესების დაცვაში არსებული უხეში დარღვევების შესახებ იმსჯელა სამხრეთ ოსეთის საოლქო საბჭოს აღმასკომმა და ცხინვალის სახალხო კონტროლის რაიონულმა კომიტეტმა, რომლებმაც სათანადო ღონისძიებები განახორციელეს.

თითოეულ კომუნისტს, თითოეულ სამეურნეო და პარტიულ მუშაკს გული უნდა შესტკიოდეს სახალხო დოვლათისათვის. ხოლო იმათ, ვინც ასე არ იქცევა, უნდა მოვკითხოთ პარტიული წესდებისა და ჩვენი საბჭოთა კანონების მთელი სიმკაცრით.

ლ. ი. ბრეჟნევი.

ᲡᲙᲙ ᲪᲔᲜᲢᲠᲐᲚᲣᲠᲘ ᲙᲝᲛᲘᲢᲔᲢᲘᲡ ᲜᲝᲔᲛᲑᲠᲘᲡ ᲞᲚᲔᲜᲣᲛᲘᲡ ᲬᲐᲠᲛᲝᲗᲥᲛᲣᲚᲘ ᲡᲘᲢᲧᲕᲘᲓᲐᲜ.

ᲗᲑᲘᲚᲘᲡᲘᲡ ᲩᲐᲠᲮᲚᲐᲨᲘᲜᲔᲑᲔᲚᲘ ᲡᲐᲬᲐᲠᲛᲝᲗᲐ ᲒᲐᲔᲠᲗᲘᲐᲜᲔᲑᲘᲡ — ᲙᲘᲠᲝᲕᲘᲡ ᲡᲐᲮᲔᲚᲝᲑᲘᲡ ᲥᲐᲠᲮᲜᲐᲨᲘ ᲙᲐᲠᲒᲐᲓ ᲛᲣᲨᲐᲝᲑᲡ ᲡᲐᲮᲐᲚᲮᲝ ᲙᲝᲜᲢᲠᲝᲚᲘᲡ ᲯᲒᲣᲤᲘ. ᲛᲐᲡᲨᲘ ᲐᲠᲘᲠᲔᲣᲚᲘᲐ ᲡᲮᲕᲐᲓᲐᲡᲮᲕᲐ ᲞᲠᲝᲤᲔᲡᲘᲔᲑᲘᲡ 293 ᲡᲞᲔᲪᲘᲐᲚᲘᲡᲢᲘ.

ᲡᲣᲠᲐᲗᲨᲘ: (ᲛᲐᲠᲪᲮᲜᲘᲓᲐᲜ): ᲡᲐᲮᲐᲚᲮᲝ ᲙᲝᲜᲢᲠᲝᲚᲘᲡ ᲯᲒᲣᲤᲘᲡ ᲬᲔᲠᲘ, ᲢᲔᲥᲜᲘᲙᲣᲠᲘ ᲒᲐᲜᲧᲝᲤᲘᲚᲔᲑᲘᲡ ᲘᲜᲟᲘᲜᲔᲠᲘ Ი. ᲒᲝᲠᲯᲕᲘᲩᲘ, ᲡᲐᲮᲐᲚᲮᲝ ᲙᲝᲜᲢᲠᲝᲚᲘᲡ ᲯᲒᲣᲤᲘᲡ ᲗᲐᲛᲛᲯᲓᲝᲛᲐᲠᲘᲡ ᲛᲝᲐᲓᲒᲘᲚᲔ, ᲗᲑᲘᲚᲘᲡᲘᲡ ᲩᲐᲠᲮᲚᲐᲨᲘᲜᲔᲑᲔᲚᲘ ᲡᲐᲪᲘᲐᲚᲘᲡᲢᲘ Ⲛ. ᲩᲘᲩᲘᲜᲐᲫᲔ ᲓᲐ ᲡᲮᲕᲔᲑᲘ.

ᲠᲝᲪᲐ ᲠᲔᲕᲘᲖᲘᲐ ᲤᲝᲠᲛᲐᲚᲣᲠᲘᲐ

ᲡᲝᲪᲘᲐᲚᲘᲡᲢᲣᲠᲘ საკუთრების ღაცვა ყოველი მოქალაქის უპირველესი მოვალეობაა. სსრ კავშირის კონსტიტუცია მიგვითითებს ყოველმხრივ დავიცვათ საერთო-სახალხო საკუთრება. ამ მხრივ უკანასკნელ ხანებში ბევრი რამ გაკეთდა.

მაგრამ სამწუხაროდ, ზოგან ჯერ კიდევ ვხვდებით სერიოზულ ნაკლოვანებებს. ეს იმის შედეგია, რომ ყველა სარევიზიო საკონტროლო ჯგუფი ჯეროვნად როდი მუშაობს, ზოგან შემოწმება შემთხვევით ხასიათს ატარებს, არაკვალიფიციურად, ფორმალურად ეწყობა ინვენტარიზაციები, ნაკლებად ეფექტურია საუდალტრო კონტროლი და მისი ზემოქმედება.

წყალტუბოს კიკვიძის სახელობის კოლმეურნეობაში (თავმჯდომარე ჭ. ჯაბანაძე, მთავარი ბუღალტერი ს. ჯიქია, სარევიზიო კომისიის თავმჯდომარე ს. ჯიქიძე) არცერთ მატერიალურად პასუხისმგებელ პირთან არ არის გაფორმებული ხელშეკრულება ფასეულობათა დატაცებისაგან დაცვის და მათ საიმედო მოვლა-შენახვაზე პასუხისმგებლობის შესახებ. ცენტრალურ საწყობში (გამგე შ. გუბელაძე) დიდი ხნით ინახებოდა კომისიის მიერ ჩამოწერილი, 1975 წლის მოსავლის ᲨᲣᲯᲘ გაფუჭებული ლობიო.

შარშან ოქტომბერში გეგმტბის კოლმეურნეობის გამგეობამ საინვენტარიზაციო კომისია შექმნა (თავმჯდომარე ბ. სილაგაძე, მთავარი ბუღალტერი ი. ჯუჩაძე, სარევიზიო კომისიის თავმჯდომარე ჰ. კუჭავა), მაგრამ წინასწარ არ განუსაზღვრავთ ინვენტარიზაციის დაწყებისა და დამთავრების ვადები, არ მომხდარა ობიექტების გაპირვნება, ინვენტარიზაციას არავითარი დანაკლისი არ გამოუვლენია. კოლმეურნეობის საწყობში ინახება 1500 კილოგრამი შვრია, რომელიც ჯერ კიდევ გაზაფხულზე უნდა დაეთესა, მაგრამ რატომღაც არ გამოუყენებიათ და გაფუჭების საფრთხეშია, ირღვევა საშტატო სახარჯთაღრიცხვო დისციპლინა.

დღნორისის კოლმეურნეობაში (თავმჯდომარე ვ. სოხაძე, მთავარი ბუღალტერი ნ. ღომთათიძე, სარევიზიო კომისიის თავმჯდომარე ს. მიქაუტაძე) არ იცავენ რევიზიის ვადებს. შარშან აპრილის შემდეგ აქ დღემდე ერთი შემოწმებაც არ მოუწყვიათ, დარღვევები კი ბევრია. წლეულა კოლმეურნეობაში დებიტორულმა დავალიანებამ 13.027 მანეთი შეადგინა.

სერიოზული ნაკლოვანებებით ხასიათდება სოციალისტური საკუთრების დაცვისა და კონტროლის ფუნქციის მქონე ორგანოების საქმიანობა საყუთია-ოფუშვეთისა და მაღლაკის საბჭოთა მეურნეობებსა და წყალტუბოს საცდელ სადგურში.

შემოწმებით გამოირკვა, რომ ქვიტირის საბჭოთა ფერმერობამ (დირექტორი ზ. ხარაბაძე) ხელოვნურად გაზარდა კურკოვანი ხილის საშუალო საქონლიერო მოსავლიანობა. ამავე მეურნეობაში შენდება მეცხოველეობის ფერმა, რომელსაც საქართველოს სსრ კვების მრეწველობის სამინისტროს „საკვებმრეწველ-ნის“ ქუთაისის № 2 სარემონტო-საამშენებლო უბანი აწარმოებს ეს მშენებლობა უხარისხოდ. პროექტის დარღვევით ტარდება და ექსპლოატაციაში ჯერ კიდევ არ გადაუციათ.

სახალხო კონტროლის კომიტეტმა განიხილა სოციალისტური საკუთრების დაცვისა და საკონტროლო სარევიზიო აპარატის მუშაობის მდგომარეობის შემოწმების შედეგები და ამ საქმეში არსებული ნაკლოვანებების გამოსასწორებლად სათანადო ღონისძიებები დასახა.

გ. ᲑᲐᲑᲘᲫᲐᲨᲕᲘᲚᲘ — ᲬᲧᲐᲚᲢᲣᲑᲝᲡ ᲡᲐᲮᲐᲚᲮᲝ ᲙᲝᲜᲢᲠᲝᲚᲘᲡ ᲡᲐᲥᲚᲐᲥᲝ ᲙᲝᲛᲘᲢᲔᲢᲘᲡ ᲨᲢᲐᲢᲒᲐᲠᲗᲨᲘ ᲓᲐᲜᲘᲧᲝᲤᲘᲚᲘᲡᲐᲗᲕᲘᲡ ᲘᲜᲡᲞᲔᲥᲢᲝᲠᲘ.

ᲡᲝᲤᲚᲘᲡ ᲛᲮᲐᲠᲓᲐᲭᲔᲠᲘᲗ

ᲘᲜᲘᲪᲘᲐᲢᲘᲕᲐ ᲤᲠᲗᲔᲑᲐᲡ ᲘᲡᲮᲐᲛᲔ

ᲔᲜᲯᲠᲝᲜᲘᲙᲐᲡ სერი — ასე ეწოდება სოფელ ორღულის გაპარი მხარეს, ამაღლებულ ადგილს. წინათ აქ მშვენიერი მუხნარის ტყე შრიალებდა, მაგრამ სამამულო ომის ძნელბედობის ჟამს, განადგურდა. 1965-1968 წლებში სოფლის მშრომელებმა სცადეს ამ დიდებული ტყე-პარკის აღდგენა. დაირგო კაკლის, იფნის, ფიჭვისა და აკაციის ათასობით ძირი მცენარე, თუმცა მოუვლელობით ნერგები მოლიანად გაბმა.

სამი წლის წინით გაბრიკეტული სერის წალკოტად ქცევის ინიციატივა ამავე სოფლის სახალხო კონტროლიორებმა გამოიჩინეს. კეთილი განზრახვა სასოფლო საბჭოს და კოლმეურნეობის თავკაცებს გეკაცანით, წაყვეტილი პირების მიერ მიწის ნაკვეთებით სარგებლობის ფაქტები გამოვლინდა აგრეთვე ერედვის და თამარაშენის საბჭოთა მეურნეობებში, სოფელ ქსუხისს კოლმეურნეობაში, თიანეთის რაიონის დაბა სიონში, ახალსოფლის საბჭოთა მეურნეობაში, სიმონიანთხევის კოლმეურნეობაში და სხვ.

თიანეთის რაიონის სიმონიანთხევის კოლმეურნეობის ტერიტორიაზე მოქალაქე ბ. გორელაშვილმა 1977 წელს თვითნებურად დაიკავა 0,4 ჰექტარი სახნავი ფართობი, რომელზედაც ამჟამად აშენებული აქვს სახლი. ამავე ფართობზე ქ. თბილისში მცხოვრებ თ. მესხს უკანონოდ აქვს დაკავებული 0,15 ჰექტარი სახნავი მიწა. აღნიშნული ფართობი შემოღობილია ისეთ ადგილზე, რომ მის გარშემო დარჩენილ 2,05 ჰექტარ სახნავ ფართობს დასამუშავებლად ვერაფერ უდგება. ცხინვალის რაიონის სოფელ ქსუხისს კოლმეურნეობაში 16 კომლს მითვისებული აქვს 1.74 ჰექტარი კოლმეურნეობის მიწა. ამავე კოლმეურნეობის სოფელ ხალჩუას მცხოვრებმა ა. ეალიევმა თაყის კუთვნილ 0,25 ჰექტარ საკარმიდამო ნაკვეთს კოლმეურნეობის მიწებიდან უკანონოდ მიუმატა 0,22 ჰექტარი.

თერჯოლის რაიონის ნახშირღელის კოლმეურნეობამ 1976 წელს ზემდგომი ორგანოების ნებართვა-ურთიერთოდ აგურის ქარხნის მუშაკს ქ. კლდიაშვილს გამოუყო 0,10 ჰექტარი საძოვარი. ამავე კოლმეურნეობის წევრს ფ. ბრეგვაძეს 1975 წლიდან კოლმეურნეობის სახნავი მიწებიდან გამოყოფილი აქვს 0,10 ჰექტარი, თერჯოლის სანერგე მეურნეობის დირექციის ბრძანებით მეურნეობის მძღოლს მ. ჩუბინიძეს 1975 წელს უკანონოდ გამოუყვეს 0,12 ჰექტარი საძოვარი, რომელზედაც აშენა საცხოვრებელი სახლი. ანალოგიური ფაქტებია რაიონის სხვა მეურნეობებშიც.

ამ და სხვა დარღვევებისათვის კომიტეტმა თიანეთის რაიონის სიმონიანთხევის კოლმეურნეობის მთავარ აგრონომს გ. უნდილაშვილს სასტიკი საყვედური გამოუცხადა, ხოლო თერჯოლის რაიონის სოფლის მეურნეობის სამმართველოს მთავარ აგრონომს ა. გველესიანს — საყვედური. ამასთან თიანეთის რაიონის სოფლის მეურნეობის სამმართველოს მთავარი აგრონომის შ. ჩიჩაკას პასუხისმგებლობის საკითხი განსახილველად საქართველოს სსრ სოფლის მეურნეობის სამინისტროს გადაეცა. თერჯოლის სანერგე მეურნეობის დირექტორის მ. ვერულაშვილის საკითხი განხილულ იქნება კომიტეტის მორიგ სხდომაზე. კომიტეტმა ცნობად მიიღო, რომ ცხინვალის რაიონში მიწათსარგებლობის წესების დაცვაში არსებული უხეში დარღვევების შესახებ იმსჯელა სამხრეთ ოსეთის საოლქო საბჭოს აღმასკომმა და ცხინვალის სახალხო კონტროლის რაიონულმა კომიტეტმა, რომლებმაც სათანადო ღონისძიებები განახორციელეს.

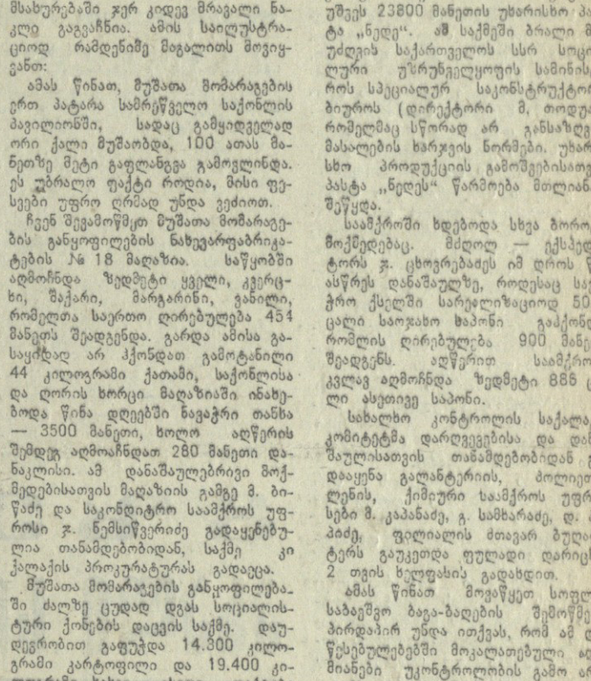

ᲠᲝᲓᲘᲝᲜᲘᲡ ᲞᲘᲠᲘᲡ ᲛᲘᲬᲘᲡ ᲛᲘᲛᲗᲕᲘᲡᲔᲑᲚᲔᲑᲘᲡ ᲨᲔᲡᲐᲮᲔᲑ

ᲒᲐᲜᲪᲮᲐᲓᲔᲑᲐ ᲛᲘᲦᲔᲑᲣᲚᲘ ᲐᲠᲘᲡ ᲠᲐᲝᲜᲘᲡ ᲞᲐᲠᲢᲘᲖᲐᲜᲣᲚᲘ ᲙᲝᲛᲘᲢᲔᲢᲘᲡ ᲛᲘᲡᲐᲛᲐᲠᲗᲘ

ᲛᲘᲦᲔᲑᲣᲚᲘ ᲐᲠᲘᲡ ᲠᲐᲝᲜᲘᲡ ᲞᲐᲠᲢᲘᲖᲐᲜᲣᲚᲘ ᲙᲝᲛᲘᲢᲔᲢᲘᲡ ᲛᲘᲡᲐᲛᲐᲠᲗᲘ ᲪᲜᲝᲑᲘᲡ ᲓᲐᲪᲕᲘᲡ ᲡᲐᲙᲘᲗᲮᲘᲡ ᲨᲔᲡᲬᲐᲠᲚᲐᲓ ᲛᲘᲛᲦᲔᲑᲣᲚᲘ ᲒᲐᲜᲡᲯᲘᲡ ᲨᲔᲡᲐᲑᲐᲛᲘᲡᲘ ᲐᲠᲡᲔᲑᲣᲚᲘ ᲓᲐᲠᲦᲕᲔᲕᲔᲑᲘᲡ ᲨᲔᲡᲐᲮᲔᲑ ᲘᲛᲘᲡᲬᲔᲚᲐ ᲡᲐᲥᲐᲠᲗᲕᲔᲚᲝᲡ ᲡᲡᲠ ᲡᲐᲮᲚᲘᲡᲮᲝ ᲙᲝᲜᲢᲠᲝᲚᲘᲡ ᲙᲝᲛᲘᲢᲔᲢᲘᲡ ᲛᲘᲡᲐᲛᲐᲠᲗᲘ ᲪᲜᲝᲑᲘᲡ ᲓᲐᲪᲕᲘᲡ ᲡᲐᲙᲘᲗᲮᲘᲡ ᲨᲔᲡᲬᲐᲠᲚᲐᲓ ᲛᲘᲛᲦᲔᲑᲣᲚᲘ ᲒᲐᲜᲡᲯᲘᲡ ᲨᲔᲡᲐᲑᲐᲛᲘᲡᲘ ᲐᲠᲡᲔᲑᲣᲚᲘ ᲓᲐᲠᲦᲕᲔᲕᲔᲑᲘᲡ ᲨᲔᲡᲐᲮᲔᲑ ᲘᲛᲘᲡᲬᲔᲚᲐ ᲡᲐᲥᲐᲠᲗᲕᲔᲚᲝᲡ ᲡᲡᲠ ᲡᲐᲮᲚᲘᲡᲮᲝ ᲙᲝᲜᲢᲠᲝᲚᲘᲡ ᲙᲝᲛᲘᲢᲔᲢᲘ ᲓᲐ ᲐᲛ ᲙᲘᲗᲮᲕᲘᲡ ᲛᲘᲦᲔᲑᲣᲚᲘ ᲒᲐᲜᲪᲮᲐᲓᲔᲑᲐ ᲛᲘᲘᲦᲝ.**

ᲣᲛᲝᲫᲠᲐᲕᲘᲗᲘ დადგინდა და კომიტეტზეც აღინიშნა, რომ ცხინვალის, თიანეთისა და თერჯოლის რაიონების საბჭოთა, სასოფლო-სამეურნეო და აღშენებითი-ტრანსპორტიულმა ორგანიზაციებმა, კოლმეურნეობებმა და საბჭოთა მეურნეობებმა უკანასკნელ წლებში მნიშვნელოვანი ღონისძიებანი განახორციელეს მიწათსარგებლობის კანონის დარღვევების აღსაკვეთად, მიწების აღრიცხვის საქმის მდგომარეობის, ახალი მიწების ათვისების და მათი ნაყოფიერად გამოყენების გასაუმჯობესებლად.

მიუხედავად ამისა ზოგან არ სრულდება ზემდგომი ორგანოების დადგენილებები არსებული ნასეენი მიწების სასოფლო-სამეურნეო წარმოებაში ინტენსიური გამოყენების და ახალი მიწების ათვისების შესახებ. ამასთან კვლავ არის მიწის კანონმდებლობის უხეში დარღვევების ფაქტები. მაგალითად, ცხინვალის რაიონის საზოგადოებრივ მეურნეობებში ნასვენად დატოვებულია 1392 ჰექტარი მიწა. სახნავი მიწების უყაირათო ექსპლოატაციის შედეგად მარტო ირიდფასა და თამარაშენის მებოსტნეობა-მერძეველობის საბჭოთა მეურნეობებში შარშანდელთან შედარებით წელს სახნავი ფართობები შემცირებულია 526 ჰექტარით. თიანეთის რაიონის საზოგადოებრივ მეურნეობებს უკანასკნელი სამი წლის მანძილზე დადგენილი 65 ჰექტარიდან არც ერთი ჰექტარი არ აუთვისებიათ. ეს მაშინ, როდესაც რაიონში აღირიცხება 434 ჰექტარი ნასვენი მიწა.

რესპუბლიკაში მიწის კანონმდებლობის უხეში დარღვევების ფაქტების შესახებ ზემდგომი ორგანოების დადგენილებით დასახული ღონისძიებების მიუხედავად ჯერ კიდევ სეროზული ნაკლოვანებებია სასარგებლო წიაღისეულის ღია წესით მოპოვებისათვის გამოყოფილი და გამონაშუშეავი მიწების სოფლის მეურნეობისათვის ვარგის მდგომარეობაში მოყვანისა და ყოფილ მიწათმოსარგებლეთათვის დაბრუნების საქმეში. „ინემშენის“ ტრესტს ქვიშის კარიერებისათვის თერჯოლის რაიონის ჭოგნარის კოლმეურნეობის ტერიტორიიდან (აქამდე საბჭოთა მეურნეობა) გამოყოფილი აქვს 10 ჰექტარი საძოვარი, სიიდანაც 3 ჰექტარი მოუსწორებელია და კოლმეურნეობისათვის არ ჩაუბარებია . უხარისხოდ არის შესრულებული რეკულტივაციის სამუშაოები სიმონეთის კოლმეურნეობის მიწებიდან აჯამეთის ინერტული მასალების კარიერისათვის გადაცემულ და გამონაშუშეარ 15 ჰექტარ ფართობზე.

ზოგიერთი წარმოება-დაწესებულება დანშნულებისამებრ არ იყენებს გადაცემულ ნაკვეთებს, არის მიწების თვითნებურად დაკავების და გაფართოების უფლებიც. თერჯოლის რაიონის კავეხვირის საბჭოთა მეურნეობის სოფელ სარბევის ტერიტორიიდან რაიონჭესის № 1 მექანიზებული კოლონისთვის 1978 წელს გადაცემული 18 ჰექტარი საძოვრიდან 6 ჰექტარი მიწა კერძო პირებს მიუთვისებიათ და იქ სიმინდი უთესიათ. თიანეთის სარემონტო-სამშენებლო კანტორამ ტუშურების საბჭოთა მეურნეობის ტერიტორიაზე 1975 წელს ასფალტის ქარხანა აუშენა. ეს მაშინ, როდესაც მიწის ნაკვეთის გამოყოფაზე რაიალმასკომის გადაწყვეტილება და სხვა ზემდგომი ორგანოს დადგენილება არ ყოფილა. ასევე თვითნებურად მიუშატა № 3 საგზაო საექსპლოატაციო უბანმა ბიტუმის სახარშისა და ქვის სამტვრევი ბაზისათვის 1970 წელს გამოყოფილ ნაკვეთს ამავე მეურნეობის 0,04 ჰექტარი საძოვარი.

ცხინვალის რაიონის საზოგადოებრივ მეურნეობებში 122,8 ჰექტარ ჩამონაჭერ საკარმიდამო მიწის ნაკვეთებს კვლავ ყოფილ მიწათმოსარგებლეები იყენებენ, ხოლო 19,8 ჰექტარით სარგებლობს სოფელთან კავშირგაწყვეტილი 130 ოჯახი. სოფელ ანაბეთის კოლმეურნეობაში 9 კომლის წევრები, რომლებიც ცხოვრობენ და მუშაობენ ქალაქში, სარგებლობენ 1,09 ჰექტარი მიწის ნაკვეთით, ხოლო 9,7 ჰექტარ ჩამონაჭერ მიწას კვლავ ყოფილი მიწათმოსარგებლეები ფლობენ. მოსახლეობის მიერ ზემდეტი საკარმიდამო ნაკვეთების გამოყენების და სოფელთან კავშირგაწყვეტილ პირების მიერ მიწის ნაკვეთებით სარგებლობის ფაქტები გამოვლინდა აგრეთვე ერედვის და თამარაშენის საბჭოთა მეურნეობებში, სოფელ ქსუხისს კოლმეურნეობაში, თიანეთის რაიონის დაბა სიონში, ახალსოფლის საბჭოთა მეურნეობაში, სიმონიანთხევის კოლმეურნეობაში და სხვ.

თიანეთის რაიონის სიმონიანთხევის კოლმეურნეობის ტერიტორიაზე მოქალაქე ბ. გორელაშვილმა 1977 წელს თვითნებურად დაიკავა 0,4 ჰექტარი სახნავი ფართობი, რომელზედაც ამჟამად აშენებული აქვს სახლი. ამავე ფართობზე ქ. თბილისში მცხოვრებ თ. მესხს უკანონოდ აქვს დაკავებული 0,15 ჰექტარი სახნავი მიწა. აღნიშნული ფართობი შემოღობილია ისეთ ადგილზე, რომ მის გარშემო დარჩენილ 2,05 ჰექტარ სახნავ ფართობს დასამუშავებლად ვერაფერ უდგება. ცხინვალის რაიონის სოფელ ქსუხისს კოლმეურნეობაში 16 კომლს მითვისებული აქვს 1.74 ჰექტარი კოლმეურნეობის მიწა. ამავე კოლმეურნეობის სოფელ ხალჩუას მცხოვრებმა ა. ეალიევმა თაყის კუთვნილ 0,25 ჰექტარ საკარმიდამო ნაკვეთს კოლმეურნეობის მიწებიდან უკანონოდ მიუმატა 0,22 ჰექტარი.

თერჯოლის რაიონის ნახშირღელის კოლმეურნეობამ 1976 წელს ზემდგომი ორგანოების ნებართვა-ურთიერთოდ აგურის ქარხნის მუშაკს ქ. კლდიაშვილს გამოუყო 0,10 ჰექტარი საძოვარი. ამავე კოლმეურნეობის წევრს ფ. ბრეგვაძეს 1975 წლიდან კოლმეურნეობის სახნავი მიწებიდან გამოყოფილი აქვს 0,10 ჰექტარი, თერჯოლის სანერგე მეურნეობის დირექციის ბრძანებით მეურნეობის მძღოლს მ. ჩუბინიძეს 1975 წელს უკანონოდ გამოუყვეს 0,12 ჰექტარი საძოვარი, რომელზედაც აშენა საცხოვრებელი სახლი. ანალოგიური ფაქტებია რაიონის სხვა მეურნეობებშიც.

ამ და სხვა დარღვევებისათვის კომიტეტმა თიანეთის რაიონის სიმონიანთხევის კოლმეურნეობის მთავარ აგრონომს გ. უნდილაშვილს სასტიკი საყვედური გამოუცხადა, ხოლო თერჯოლის რაიონის სოფლ

მტკიცე მებრძოლი

ს. ჯუღელის დაბადების 90-ე წლისთავი

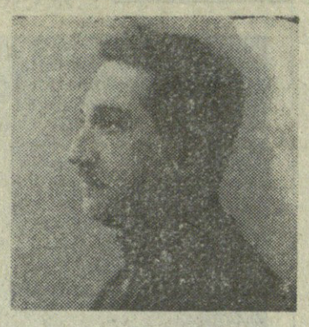

გამოჩენილი პროფესიონალი რევოლუციონერისა და სახელმწიფო მოღვაწის სიმონ ჯუღელის ხსოვნისადმი მიძღვნილ წერილში ფილიპე მახარაძე მას უწოდებდა რევოლუციისა და სოციალისტური მშენებლობის ფრონტზე მდგომ შეურყეველ, მტკიცე მებრძოლს და ლენინის პარტიის ერთგულ შვილს, რომელიც არავითარი სიძნელის წინაშე უკან არ დახევდა. „სადაც იარაღის ხმარება იყო საჭირო, — წერდა ფ. მახარაძე, — იგი თავგანწირვით იარაღით ხელში იბრძოდა მუშათა კლასის და სოციალიზმის მტრების წინააღმდეგ. როცა კი სოციალისტური მშენებლობის ხანა დადგა, იგი არ ზოგავდა თავის სიცოცხლეს და ენერგიას ახალი ცხოვრების შექმნისათვის, მუშათა კლასისა საბოლოო გასამარჯვებლად, სოციალიზმის დასამყარებლად“.

სიმონ პილატეს ძე ჯუღელი დაიბადა 1888 წლის 8 ნოემბერს (27 ოქტომბერს) ზესტაფონის რაიონის (ყოფილი ქუთაისის მაზრა) სოფელ სვირში, ღარიბი გლეხის ოჯახში. პირველდაწყებითი განათლება სვირის ორკლასიან სკოლაში მიიღო. შემდეგ სწავლობდა ზესტაფონის საქალაქო სასწავლებელსა და ქუთაისის კლასიკურ გიმნაზიაში. 1911 წელს მან ხარკოვის უნივერსიტეტში ჩაბარება გადოცდა აფთიაქარის თანაშემწის წოდებაზე.

ს. ჯუღელი რევოლუციურ მოძრაობაში ჯერ კიდევ მოწაფეობის დროს ჩაება. 1907 წელს სოხუმის აფთიაქში იწყებს მუშაობას, იმავე წელს შევიდა ბოლშევიკური პარტიის რიგებში და აქტიურ პოლიტიკურ მუშაობას ეწეოდა. იგი ენერგიულად იბრძოდა მენშევიკ-ლიკვიდატორთა წინააღმდეგ ბოლშევიკური ორგანიზაციის განსამტკიცებლად.

ახალი რევოლუციური აღმავლობის წლებში სოხუმში ძლიერი ბოლშევიკური ორგანიზაცია იყო. 1912-1914 წლებში რსდმპ ცენტრალური კომიტეტის სამისამართო წიგნში სოხუმი სამკერ არის მოხსენიებული. მათ შორის ერთხელ სოხუმის აფთიაქია დასახელებული. ამ მასამართებით სოხუმელი ბოლშევიკები საზღვარგარეთიდან იღებდნენ ვ. ი. ლენინის სადირექტივო წერილებს და პარტიულ ლიტერატურას. აღნიშნულ პერიოდში ს. ჯუღელი კ. მელაძესთან, ს. კუხალეიშვილთან, ვ. ფობრავოლსკისთან და სოხუმში მომუშავე სხვა ბოლშევიკებთან ერთად აქტიურ პარტიულ-პოლიტიკურ საქმიანობას ეწეოდა. 1915 წელს სოხუმში ფარმაცევტთა პროფკავშირი აწყობს აფთიაქის მუშა-მოსამსახურეთა გაფიცვას. ს. ჯუღელი, როგორც ამ გაფიცვის მოთავე, დაპატიმრეს და გასახლეს სოხუმის ოლქიდან. იგი თბილისში ჩამოვიდა, აფთიაქში მოეწყო და განგრძო არალეგალური რევოლუციური მუშაობა. ამ დროიდან იგი თბილისის ბოლშევიკური კომიტეტის წევრი გახდა, ამავე დროს ხელმძღვანელობს აფთიაქის მუშაკთა პროფკავშირს. ს. ჯუღელის აქტიური მონაწილეობით 1915 წელს შეიქმნა თბილისის ფარმაცევტთა „დამფუძნებელი კომისია“, რომელმაც იმავე წლის ოქტომბერში მოიწვია ფარმაცევტთა და აფთიაქის სხვა მუშა-მოსამსახურეთა საერთო კრება.

1917 წლის თებერვლის რევოლუციის შემდეგ ს. ჯუღელის ხელმძღვანელობით შეიქმნა საქართველოს აფთიაქების მუშაკთა პროფკავშირი, რომელიც ბოლშევიკური ორგანიზაციის განსამტკიცებლად.

1918-1920 წლებში ს. ჯუღელი იყო თბილისის ბოლშევიკური კომიტეტის მე-4 რაიკომისა და პროფესიული კავშირების არალეგალური ცენტრის წევრი. იგი შუადრეკილად იბრძოდა მენშევიკური მთავრობის წინააღმდეგ, რასთან-საც ოჯახერ დაუპატიჟრეს. საბჭოთა რუსეთსა და მენშევიკურ საქართველოს შორის 1920 წლის 7 მაისს დადებული საზავო ხელშეკრულების შედეგად ს. ჯუღელი სხვა ბოლშევიკებთან ერთად გადაიყვანეს. მაგრამ მალე დევნა დაუწყეს, მან მოახერხა საბჭოთა ვლადიკავკაზში წასვლა.

ვლადიკავკაზში ს. ჯუღელი მჭიდროდ პარტიულ და პროფკავშირულ მუშაობას ეწეოდა. მან მოაწყო მედიცინის მუშაკთა პროფკავშირი, აირჩიეს მეფსნშრომის სათავეში კავშირის თავმჯდომარედ და შეიყვანეს პარტიის ვლადიკავკაზის საოლქო კომიტეტის შემადგენლობაში.

1921 წლის თებერვალში საქართველოში საბჭოთა ხელისუფლების გამარჯვების შემდეგ ს. ჯუღელი წითელ არმიასთან ერთად ჩამოდის თბილისში და უდიდესი ენთუზიაზმით ეპყრობა სოციალისტური საბჭოთა სახელმწიფოს მშენებლობაში. 1921-1935 წლებში სხვადასხვა დროს მუშაობდა პასუხსაგებ თანამდებობებზე: იყო საქართველოს სსრ პროფსაბჭოს მდივანი, საქართველოს სსრ სახკომსაბჭოს თავმჯდომარის მოადგილე, საქართველოს სსრ და ამიერკავკასიის სფსრ მიწათმოქმედების სახალხო კომისარი, ამიერკავკასიის სფსრ სახკომსაბჭოს თავმჯდომარის მოადგილე, საქართველოს სსრ სახელმწიფო საგეგმო კომისიის თავმჯდომარე, სსრ კავშირის სახკომსაბჭოს დამზადების კომიტეტისა და მძიმე მრეწველობის რწმუნებული ამიერკავკასიაში, „საქართველოს ჩაის“ ტრესტის მმართველი და სხვა. იგი იყო ხკკ (ბ) ამიერკავკასიის სამხარეო კომიტეტის, საქართველოს კპ (ბ) ცენტრალური და თბილისის კომიტეტების, საქართველოს კპ (ბ) ცენტრალური საკონტროლო კომისიის პრეზიდიუმის წევრი, სსრ კავშირის IV, V, VII მოწვევის ცაკის, ამიერკავკასიის სფსრ და საქართველოს სსრ ყველა მოწვევის ცაკის წევრი.

ს. ჯუღელი ენერგიულად იღვწოდა საქართველოსა და ამიერკავკასიის სოციალისტური მშენებლობის სხვადასხვა უბანზე. აქტიურად მონაწილეობდა სოციალისტური ინდუსტრიალიზაციისა და სოფლის მეურნეობის კოლექტივიზაციისათვის ბრძოლაში. უკანასკნელად პარტიამ ს. ჯუღელი წამოაყენა თბილისის საქალაქო საბჭოს აღმასკომის თავმჯდომარის პოსტზე და იგი მისთვის ჩვეული მონდომებით შეუდგა დედაქალაქის სოციალისტურ რეკონსტრუქციას, მაგრამ არ დასცალდა ამ ღირსშესანიშნავი საქმის ბოლომდე მიყვანა და საბრძოლო პოსტზე ჯერ კიდევ ახალგაზრდა, 1935 წლის 14 აპრილს უეცრად გარდაიცვალა.

საბჭოთა ხალხი მუდამ მადლიერებით მოიხსენებს გამორჩენილი პარტიული და სახელმწიფო მოღვაწის სიმონ ჯუღელის სახელს, რომელმაც მთელი თავისი სიცოცხლე სოციალიზმის გამარჯვების დიდ საქმეს შესწირა.

ზ. გეგეშიძე,
ისტორიის მეცნიერებათა დოქტორი.

ავტომობილი და ტრასა

საავტომობილო გზების მოვლა-პატრონობა რთული საქმეა, განსაკუთრებით საქართველოში, რადგან გზების უმრავლესობა გადის მთაგორიანი რელიეფის მქონე ღრმა ხევებით, მდინარეთა ხეობებით დაფარულ ტერიტორიაზე, სადაც ყოველ ნაბიჯზე გვხვდება მეწყერი და ღვარცოფები.

გასული საუკუნის შუა ხანებში გაყვანილი ვიწრო, დაკლაკნილი, ცივაბო, აღმართ-დაღმართიანი გზები დღეს ვეღარ აკმაყოფილებს საავტომობილო ტრანსპორტის თანამედროვე მაჩვენებლის დიდი სიჩქარეები, ტრანზიტით მიმავალი მანქანები გადიყვანოთ შემოსავლელ გზაზე.

შედგენილია და უკვე დამკვეთს ნაბარდა ახმეტა-თელავ-ბაკურიანის საავტომობილო გზის კაპიტალური შეკეთების ტექნიკური საფუძველი პროექტი გურჯაანიდან სოფელ ველისციხემდე (პროექტის მთავარი ინჟინერი — ს. გინუგრავი). იგი მიეკუთვნება იმ მაგისტრალურ საავტომობილო გზებს, რომლებზეც დიდად არის დამოკიდებული მთელი კახეთის სახალხო მეურნეობა.

გზის გასწვრივ დასახლების სიმჭიდროვემ განაპირობა პროექტში ტროტუარების, ავტოპავილიონების, დასასვენებელი მოედნების, მთელი საპროექტო უბნის ლამპიონებით განათების, გურჯაანის შესასვლელის არქიტექტურული გაფორმების საჭიროება.

დამუშავების პროცესშია ახმეტა-თელავ-წნორის საავტომობილო გზის ერთ-ერთი მონაკვეთის თელავ-წნორის ტექნიკურ ეკონომიკური დასაბუთების პროექტი.

დასახლებული პუნქტებისათვის გზის აქცევა გათვალისწინებულია ალაზანს ველით.

ინსტიტუტის მიერ დამუშავებული პროექტით მიმდინარეობს სამშენებლო სამუშაოები ნატახტარ-ხაშურ-სამტრედიის საავტომობილო გზის სურამ-ზესტაფონის უბანზე (პროექტის მთავარი ინჟინერი — ვ. ტერზიევი და კ. მიქაშავიძე). ეს არის თბილის-სოხუმის ავტომაგისტრალის ერთ-ერთი ძირითადი მონაკვეთი, რომელიც დასავლეთთან აკავშირებს აღმოსავლეთ საქართველოს. გზა დაპროექტებულია მეორე კატეგორიის ნორმატივებით. პროექტით გათვალისწინებულია 1760 მეტრი გვირაბის გაყვანა რიკოთის უღელტეხილის გავლით.

უკვე მიმდინარეობს ინტენსიური სამშენებლო სამუშაოები. გზის მშენებლობის დამთავრება განზრახულია 1979 წელს.

ინსტიტუტის შემოქმედებითი კოლექტივის პროექტებით აშენდა დიდი საავტომობილო გზები „ლესელიძე-განთიადი“. „კახბერ-სარფი“ (პროექტის მთავარი ინჟინერი — ლ. კრავეიშვილი), ჯვარ-ხაიშ-მესტია (პროექტის ავტორი — ა. გოგიბერიძე), ხორცველდება სოხუმის (პროექტის მთავარი ინჟინერი — ბ. ლეონოვი), გაგრის შემოსავლელი გზის ტექნიკური პროექტი (პროექტის მთავარი ინჟინერი — მ. მაჩიტიძე), ზაპეს-ხაშურის მონაკვეთის რეკონსტრუქციის ტექნიკურ-ეკონომიკური დასაბუთება (პროექტის მთავარი ინჟინერი — ლ. კრავეიშვილი).

საზოგადოებრივ საწყისებზე დამუშავდა თემქის დასახლებასთან გათვალისწინებული ხიდის პროექტი (პროექტის მთავარი ინჟინერი — ხ. ხაჭაპურიძე).

მიმდინარეობს შავი ზღვის ავტომაგისტრალის მრავალი უბნის რეკონსტრუქცია. სასიამოვნოა, გვიამბობს ინსტიტუტის მთავარი ინჟინერი ა. გოროზია, რომ ახლახან რესპუბლიკის ზემდგომ ორგანოში დამტკიცდა კურორტ გაგრის გარშემოვლის გზის ტექნიკური პროექტი. ჩვენს მიერ უკვე გაცემულია 1979 წლის სამუშაოთა მოცულობის სამუშაო ნახაზები. ეს ნიშნავს, რომ უდიდესი მნიშვნელობის ობიექტის მშენებლობა გაისად დაიწყება.

აფხაზეთის ამ მარგალიტის გარშემოვლის გზა ითვალისწინებს საინტერესო და თავისი კონსტრუქციით რთულ საინჟინრო ნაგებობას.

კურორტების მხარის საავტომობილო მაგისტრალი აკმაყოფილებს თანამედროვე საავტომობილო მოძრაობის ინტენსიურობას და ჩვენი ქვეყნისათვის საუკეთესო საჩუქარი იქნება.

1970 წლიდან ინსტიტუტის თანამშრომლებმა დაიპროექტეს მრავალი კილომეტრი საძოვრების გზები ახმეტის, მესტიის, ამბროლაურის, ლეშუთის, გეგეჭკორის, ჭიათურის, მაიაკოვსკისა და სხვა მაღალმთიანი რაიონების ურთულეს პირობებში.

თუ აღრე საძოვრების გზები კეთდნენ უშუალოდ მდინარეებს, ღელეებს, მშრალ ხევებს ფონებითა და ღარებით, ახალი პროექტები ითვალისწინებს მუდმივი ტიპის წყალგამტარ-მოწყობილობებს მილების, ხიდებისა და სპეციალურ საინჟინრო ნაგებობათა სახით, რომლებიც უზრუნველყოფენ ავტომანსპორტის მოძრაობას და ნახირისა და ცხვრის ფარის თავისუფალ გადალაღას წელიწადის ყველა დროს.

ძნელია ჩამოთვალოთ იმ სამუშაოთა მთელი მოცულობა, რომლებსაც ასრულებს თბილისის საავტომობილო გზების საპროექტო ინსტიტუტი. ერთი კი ნათელია: დამპროექტებლებისა და მშენებლების დაუღალავი შრომა კიდევ უფრო დაამშვენებს ჩვენს მშობლიურ მხარეს.

მ. ვახტანგოვა.

ჟურნალების ახალი ნომრები

⊡

„საქართველოს სოფლის მეურნეობა“ № 11

გამოვიდა საქართველოს სსრ სოფლის მეურნეობის სამინისტროს ყოველთვიური სამეცნიერო-პოპულარული ჟურნალის **„საქართველოს სოფლის მეურნეობის“** მორიგი, მეთერთმეტე ნომერი.

„სკოლა და ცხოვრება“ № 11

გამოვიდა საქართველოს სსრ განათლების სამინისტროს ყოველთვიური სამეცნიერო-პედაგოგიური ჟურნალის **„სკოლა და ცხოვრების“** მორიგი, მეთერთმეტე ნომერი.

„საქართველოს ბუნება“ № 11

გამოვიდა საქართველოს სსრ სატყეო მეურნეობის სამინისტროს და საქართველოს სსრ ბუნების დაცვის სახელმწიფო კომიტეტის ყოველთვიური სამეცნიერო-საწარმოო-პოპულარული ჟურნალის **„საქართველოს ბუნების“** მორიგი, მეთერთმეტე ნომერი.

„საბჭოთა ხელოვნება“ № 11

გამოვიდა საქართველოს სსრ კულტურის სამინისტროს ყოველთვიური ჟურნალის **„საბჭოთა ხელოვნების“** მორიგი, მეთერთმეტე ნომერი.

შემთხვევა

ექვსი ვემეს

პარიზი, 3 დეკემბერი. (საკდინა). გვადელუპის კუნძულზე დაბანაკებული საფრანგეთის ავიაციის თვითმფრინავები შეუდგნენ რვა იალქნიანი გემის ძებნას, რომლებიც ტრანსატლანტიკურ რბოლაში მონაწილეობდნენ. უკვე ორ კვირაზე მეტია არც ერთი მათგანი არ გამოდის რადიოკავშირის სეანსებზე.

5 ნოემბრის საფრანგეთის ხენმალოს ნავსადგურიდან გავიდა 33 იალქნიანი გემი, რომლებსაც მარტოხელა ზღვაოსნები მართავდნენ. ოცდასამი დღის შემდეგ გვადელუპის ქალაქ პუნტა-პიტრში ჩავიდა კანადელი ბირი, რომელმაც ყველა თავის კონკურენტს გაუსწრო. დანარჩენ მონაწილეთა ხანგრძლივი დაყოვნება და დუმილი გვაფიქრებინებს, რომ მათ უბედურება შეემთხვათ. ნოემბერში ატლანტიკის ოკეანეში ძლიერი შტორმი ბობოკობდა, რაც შეიძლებოდა საბედისწერო გამომდგარიყო პატარა იალქნიანი გემებისათვის.

მარათონის დასაწყისი

სსრ კავშირის ჩემპიონატი ჭადრაკში

პირველი ტური: რომანიშინი-მახალჩიშინი — 1:0, ბაგიროვი-გულკო — 0,5:0,5, მაკარიჩევი-ბელიავსკი — 0,5:0,5, პოლუგაევსკი-რაზუვაევი — 0,5:0,5, ტუმაკოვი-გიორგაძე — 0,5:0,5, კუზმინი-ტიმოშჩენკო — 0,5:0,5.

მეორე ტური: რომანიშინი-ცეშკოვსკი — 0,5:0,5, სვეშნიკოვი-ბალი — 0,5:0,5, დორფმანი-გელერი — 0,5:0,5, კასპაროვი-ბაგიროვი — 0,5:0,5, ბელიავსკი-პოლუგაევსკი — 0,5:0,5, გიორგაძე-კუზმინი 0,5:0,5.

17 ტური, ცხადია, გრძელი დისტანციაა და ძალების დაძაბვას მოითხოვს. ამიტომ დიდოსტატები, როგორც ეს გამოცდილ სტაიერებს სჩვეთიათ, არა ჩქარობენ. საკუთარი პარტიების თამაშთან ერთად, ისინი იმასაც დიდი ყურადღებით აღევნებენ თვალს, თუ რა ხდება მეზობელ დაფებზე. რა თქმა უნდა, ბევრ მონაწილეს გარკვეული დრო სჭირდება, სანამ სრული ძალით ითამაშოდეს. ეს, ალბათ არ ეხება პოლუგაევსკის, რომელიც ბუენოს-აირესის ოლიმპიადიდან თბილისში ჩამოვიდა და კარგი განწყობილებაც აქვს. — არგენტინაში ხომ მან ჩინებულად ითამაშა. მაგრამ იგივე არგენტინიდან სულ სხვა ხასიათზე ჩამოვიდა საბჭოთა კავშირის ჩემპიონი გულკო, რომლის მაჩვენებლები საბჭოთა გუნდში ყველაზე უარესი იყო. ახლა გულკოს ხელმეორედ მოუხდება იმის დამტკიცება, რომ მისი შარშანდელი ტრიუმფი შემთხვევითი არ იყო.

ამ დღეებში თბილისის მაღაზიებში გამოჩნდა მსოფლიოს ექსჩემპიონ ტალის წიგნი „შეტევის ცეცხლში“. ამ წიგნში „რიგელი ჯადოქარი“ აცხადებს, რომ მისთვის აუცილებელია წელიწადში 100 პარტიის თამაში მაინც. ტალი ამდენს ყოველთვის თამაშობდა კიდეც. გამონაკლისი მხოლოდ წლევანდელი სეზონი გამოდგა, როდესაც რიგელი დიდოსტატი ძირითადად მწვრთნელის როლში მოგვევლინა. მას ამჯერად მარტიდან არ უთამაშია. წარმოიდგინეთ, როგორ არის იგი ჭადრაკს მოწყურებული. ტალი, ცხადია, ხანგრძლივი ბრძოლისათვის არის მომზადებული. თბილისში მან მეუღლეც ჩამოიყვანა და... სამი წლის გოგონაც. საინტერესოა, რომ პატარა ჟანასათვის ეს პირველი საკაშირო-ჩემპიონატი როდი გახლავთ. მან ზარშან ჰქონდა დებიუტი... მაყურებლისა და გულშემატკივრის როლში.

უმაღლესი ლიგის ყველა მონაწილე, ცხადია, გამოჩენილი მოჭადრაკეა და ამდენად, შეუძლებელია ყველაზე უფრო მომთხოვნი გულშემატკივრის დაინტერესება. ალბათ, ინტერესის მიხედვით, ფუნიმსკელებთან, ამ მხრივ ორი მონაწილე მაინც უნდა გამოვყოთ: თამაზ გიორგაძე ასეთ საზოგადოებაში პირველად აღმოჩნდა, თუმცა ცალკეულ მონაწილეებს შეხვედრია სხვადასხვა შეჯიბრებებში. პირველ ტურში მისი ყაიმი ტუკმაკოვთან ხანგრძლივი და მძაფრი ბრძოლის შემდეგ აღინიშნა, სადაც ორივე მეტოქემ არაერთი საინტერესო ჩანაფიქრი განახორციელა. ასევე მეტად შინაარსიანი გამოდგა გიორგაძის შეხვედრა მეორე ტურში კუზმინთან. ორივე მეფე „ღია“ ფიგურების ცეცხლში მოხვდა და ახლა ყველაფერს ის წყვეტდა, თუ ვინ დაასწრებდა... მეტოქეებმა ყაიმზე შეთანხმება ამჯობინეს. როდესაც ასპარეზობაში 15 წლის ყმაწვილი მონაწილეობს, ეს ამბავი თავისთავად დიდ ინტერესს იწვევს: კასპაროვს სულაც არ ეტყობა რაიმე „მოკრძალება“ სახელოვან მეტოქეებთან შეხვედრებში. იგი მათთან ისე იბრძვის, როგორც თანაბარი თანაბართან.

გუშინ — მესამე ტურში ბელიავსკიმ დაამარცხა ტუკმაკოვი, სვეშნიკოვმა — გელერი, ცეშკოვსკიმ — მახალჩიშინი. ბაგიროდორფმანი და მაკარიჩევ-კასპაროვი ყაიმზე შეთანხმდნენ. ოთხი პარტია გადაიდო. გიორგაძეს ორი პაიკი აკლია ტიმოშენკოსთან. გულკოს უპარტიესობა აქვს პოლუგაევსკისთან, კუზმინს—რაზუვაევთან. ტალ-რომანიშინის პარტია ოთხი ეტლის მწვრივ დაბოლოებულია გადაიდებული.

3 ტურის შემდეგ ტურნირს ლიდერობს ბელიავსკი — 2 ქულა.

დღეს მოეწყობა 3 ტურის შემდეგ გადადებული პარტიების დამთავრება.

ბ. გამრეკელი.

ერეკვლე ლიტოვკა

ე. ხოსიტაშვილი

სამსახურებრივი მოვალეობის შესრულების დროს დაიღუპა პოლკოვნიკი **ედიშერ ზაქარიას ძე ხოსიტაშვილი.**

ე. ხოსიტაშვილი დაიბადა 1936 წელს სიღნაღის რაიონის სოფელ ბოდბისხევში კოლმეურნის ოჯახში. ბავშვობაში ედიშერი შეიარაღებული ძალების რიგებში სამსახურზე ოცნებობდა და ამიტომ 1951 წელს შევიდა საბჭოთა კავშირის გმირის ჯ. კ. ბენიოლიანის სახელობის სპეციალიზებულ სკოლაში, რომელიც 1954 წელს დაამთავრა.

იმავე წელს იგი თბილისის საარტილერიო სასწავლებელში შევიდა, რომელიც წარმატებით დამთავრა 1957 წელს. შემდეგ მსახურობდა სხვადასხვა საბჭოთა ნაწილში — ეკავა ბატარეის მეთაურის, ბატალიონის მეთაურის, პოლკის მეთაურის მოადგილის, პოლკის მეთაურის, შენაერთის მეთაურის მოადგილისა და შენაერთის მეთაურის თანამდებობანი.

1970 წელს დაამთავრა ფრუნზეს სახელობის სამხედრო აკადემია. ედიშერ ხოსიტაშვილს ჰქონდა მნიშვნელი საქმისათვის მაღალი პასუხისმგებლობის გრძნობა, პარტიული პრინციპულობა, გულსახმიერად და ყურადღებით ეკიდებოდა ადამიანებს, დამსახურებული ავტორიტეტითა და პატივისცემით სარგებლობდა ხელქვეითთა და თანამოსაქმეთა შორის. იგი იყო სამხედრო საქმის მაღალკვალიფიციური სპეციალისტი, საუცხოო აღმზრდელი და მეთაური, ინიციატივიანი ოფიცერი.

სოციალისტური სამშობლოს წინაშე დამსახურებისათვის ე. ხოსიტაშვილი დაჯილდოებული იყო შრომის წითელი დროშის ორდენითა და მრავალი მედლით.

მოელი მისი შეგნებული ცხოვრება იყო და არის კომუნისტური პარტიის ერთგული სამსახურის მაგალითი, რომლის რიგებში იგი 1957 წელს შევიდა.

ჩვენი სამშობლოს ერთგული შვილის, მებრძოლი მეგობრისა და ამხანაგის ედიშერ ხოსიტაშვილის ნათელი ხსოვნა მარადიჟამს ჩაჩენა ჩვენს გულში.

ამხანაგების ჯგუფი.

რედაქტორი
დ. მჰედლიშვილი.

ტელევიზია

5 დეკემბერი

პირველი პროგრამით

09.00 — „ვრემია“ — ხაინფორმაციო პროგრამა (მოსკოვიდან), 17.00 — უმაღლეს სასწავლებელში შემსწავლელთათვის — ქართული ენა (ფერადი), 17.30 — განცხადებები (ფერადი), 17.35 — შეეცადეთ სწავლოთ ინგლისური ენა, 18.05 — ბავშვებისათვის — მხატვრული ფილმი „ფუნთუშა“ (ფერადი), 19.30 — „სოციალისტური ეჯიბრების დღიური“, 19.50 — გადაცემა „როცა აქვეა მტკვარი“. არჩილ სულაკაური, 20.20 — კონცერტი, 21.00 — „მომბრე“ — საინფორმაციო პროგრამა (ფერადი), 21.30 — სატელევიზიო მუსიკალური ფილმი, 22.00 — „ვრემია“ — საინფორმაციო პროგრამა (მოსკოვიდან), 22.35 — მხატვრული ფილმი „წითელი ძახვეული“ (ფერადი).

მეორე პროგრამით

18.00 — სტუდენტთათვის თეორიული მეცადინეობა (ფერადი), 18.45 — განცხადებები, 18.50 — მოკლემეტრაჟიანი მხატვრული ფილმი „შეხვედრა გიგლისას“, 19.30 — სატელევიზიო დოკუმენტური ფილმი „პოლესიეს პორიზონტები“, 19.55 — მხატვრული ფილმი „დაკარგული ექსპედიცია“. I სერია (ფერადი), 21.00 — სატელევიზიო დოკუმენტური ფილმები. „ცისფერი კალენდარი“, „ლვოვის მარკა“ (ფერადი).

თეატრი

5 დეკემბერი

ზ. ფალიაშვილის სახელობის ოპერისა და ბალეტის სახელმწიფო აკადემიური — **ქეთო და კოტე**; შ. რუსთაველის სახელობის სახელმწიფო აკადემიური — **კავკასიური ცარცის წრე**; კ. მარჯანიშვილის სახელობის სახელმწიფო აკადემიური — **ეზოში ავი ძალია**; ვ. აბაშიძის სახელობის მუსიკალური კომედიის — **ჩანჩურა**; მეტეხის თეატრი — **ბანკეტის დღე.**

ᲙᲝᲛᲣᲜᲘᲡᲢᲘ — **ᲩᲕᲔᲜᲘ ᲛᲘᲡᲐᲛᲐᲠᲗᲘ ᲓᲐ ᲢᲔᲚᲔᲤᲝᲜᲔᲑᲘ**

880096 თბილისი-96, ლენინის 14. რედაქტორის მოადგილეების — 99-93-03 99-03-09, პ/მდივნის — 99-72-80, სამდივნოსი — 99-66-10. განყოფილებებისა: პარტიული — 99-87-61, პროპაგანდის — 93-22-93, მრეწველობის — 93-20-84, სოფლის მეურნეობის — 99-52-46, საბჭოთა მშენებლობის — 93-18-70, მეცნიერების, უმაღლესი სასწავლებლებისა და სკოლების — 93-27-58, ლიტერატურისა და ხელოვნების — 99-55-01, ინფორმაციის — 93-16-90, უცხოეთის — 99-60-21, წერილების — 99-73-24 ილუსტრაციის — 93-28-54.

КОМУНИСТИ ИНДЕКС 66443 УФ 13400 საქართველოს კომპარტიის ცკ-ის გამომცემლობის სტამბა, 880096, თბილისი-96, ლენინის ქ. 14.

ᲒᲖᲔᲑᲘᲡ ᲐᲮᲐᲚᲘ ᲡᲘᲪᲝᲪᲮᲚᲔ

ᲐᲕᲢᲝᲛᲝᲑᲘᲚᲘ ᲓᲐ ᲢᲠᲐᲡᲐ

ᲡᲐᲐᲕᲢᲝᲛᲝᲑᲘᲚᲝ გზების მოვლა-პატრონობა რთული საქმეა, განსაკუთრებით საქართველოში, რადგან გზების უმრავლესობა გადის მთაგორიანი რელიეფის მქონე ღრმა ხევებით, მდინარეთა ხეობებით დაფარულ ტერიტორიაზე, სადაც ყოველ ნაბიჯზე გვხვდება მეწყერი და ღვარცოფები.

გასული საუკუნის შუა ხანებში გაყვანილი ვიწრო, დაკლაკნილი, ცივაბო, აღმართ-დაღმართიანი გზები დღეს ვეღარ აკმაყოფილებს საავტომობილო ტრანსპორტის თანამედროვე მაჩვენებლის დიდი სიჩქარეები, ტრანზიტით მიმავალი მანქანები გადიყვანოთ შემოსავლელ გზაზე.

შედგენილია და უკვე დამკვეთს ნაბარდა ახმეტა-თელავ-ბაკურიანის საავტომობილო გზის კაპიტალური შეკეთების ტექნიკური საფუძველი პროექტი გურჯაანიდან სოფელ ველისციხემდე (პროექტის მთავარი ინჟინერი — ს. გინუგრავი). იგი მიეკუთვნება იმ მაგისტრალურ საავტომობილო გზებს, რომლებზეც დიდად არის დამოკიდებული მთელი კახეთის სახალხო მეურნეობა.

გზის გასწვრივ დასახლების სიმჭიდროვემ განაპირობა პროექტში ტროტუარების, ავტოპავილიონების, დასასვენებელი მოედნების, მთელი საპროექტო უბნის ლამპიონებით განათების, გურჯაანის შესასვლელის არქიტექტურული გაფორმების საჭიროება.

დამუშავების პროცესშია ახმეტა-თელავ-წნორის საავტომობილო გზის ერთ-ერთი მონაკვეთის თელავ-წნორის ტექნიკურ ეკონომიკური დასაბუთების პროექტი.

დასახლებული პუნქტებისათვის გზის აქცევა გათვალისწინებულია ალაზანს ველით.

ინსტიტუტის მიერ დამუშავებული პროექტით მიმდინარეობს სამშენებლო სამუშაოები ნატახტარ-ხაშურ-სამტრედიის საავტომობილო გზის სურამ-ზესტაფონის უბანზე (პროექტის მთავარი ინჟინერი — ვ. ტერზიევი და კ. მიქაშავიძე). ეს არის თბილის-სოხუმის ავტომაგისტრალის ერთ-ერთი ძირითადი მონაკვეთი, რომელიც დასავლეთთან აკავშირებს აღმოსავლეთ საქართველოს. გზა დაპროექტებულია მეორე კატეგორიის ნორმატივებით. პროექტით გათვალისწინებულია 1760 მეტრი გვირაბის გაყვანა რიკოთის უღელტეხილის გავლით.

უკვე მიმდინარეობს ინტენსიური სამშენებლო სამუშაოები. გზის მშენებლობის დამთავრება განზრახულია 1979 წელს.

ინსტიტუტის შემოქმედებითი კოლექტივის პროექტებით აშენდა დიდი საავტომობილო გზები „ლესელიძე-განთიადი“. „კახბერ-სარფი“ (პროექტის მთავარი ინჟინერი — ლ. კრავეიშვილი), ჯვარ-ხაიშ-მესტია (პროექტის ავტორი — ა. გოგიბერიძე), ხორცველდება სოხუმის (პროექტის მთავარი ინჟინერი — ბ. ლეონოვი), გაგრის შემოსავლელი გზის ტექნიკური პროექტი (პროექტის მთავარი ინჟინერი — მ. მაჩიტიძე), ზაპეს-ხაშურის მონაკვეთის რეკონსტრუქციის ტექნიკურ-ეკონომიკური დასაბუთება (პროექტის მთავარი ინჟინერი — ლ. კრავეიშვილი).

ᲨᲔᲤᲕᲔᲑᲘᲡ ᲡᲐᲩᲣᲥᲐᲠᲘ

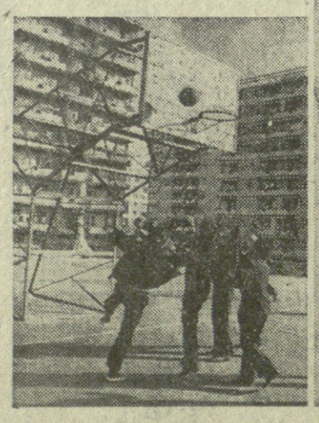

საქართველოს ღედაქალაქის გლდანის საცხოვრებელი მასივის მეგობრობის კვარტალში გაიხსნა ბავშვთა ქალაქი, სადაც არის სპორტული კომპლექსი.

ნორჩ თბილისელთა ქალაქის აგებისათვის სახსრები გაიღეს მამა შეფებმა — თბილისის ფოლადთუჯსამსხმელო და ლითონკონსტრუქციების ქარხნების, შამპანური ღვინოების კომბინატის მშრომელებმა.

* * *

სურათებზე: კალათბურთის მოედანზე; ბავშვთა ქალაქის ერთ-ერთი კუთხე.

გ. მორგუნოვის ფოტო (საინფორმის ფოტოქრონიკა)

ᲙᲝᲛᲣᲜᲘᲡᲢᲘ — **ᲩᲕᲔᲜᲘ ᲛᲘᲡᲐᲛᲐᲠᲗᲘ ᲓᲐ ᲢᲔᲚᲔᲤᲝᲜᲔᲑᲘ**

880096 თბილისი-96, ლენინის 14. რედაქტორის მოადგილეების — 99-93-03 99-03-09, პ/მდივნის — 99-72-80, სამდივნოსი — 99-66-10. განყოფილებებისა: პარტიული — 99-87-61, პროპაგანდის — 93-22-93, მრეწველობის — 93-20-84, სოფლის მეურნეობის — 99-52-46, საბჭოთა მშენებლობის — 93-18-70, მეცნიერების, უმაღლესი სასწავლებლებისა და სკოლების — 93-27-58, ლიტერატურისა და ხელოვნების — 99-55-01, ინფორმაციის — 93-16-90, უცხოეთის — 99-60-21, წერილების — 99-73-24 ილუსტრაციის — 93-28-54.

КОМУНИСТИ ИНДЕКС 66443 УФ 13400 საქართველოს კომპარტიის ცკ-ის გამომცემლობის სტამბა, 880096, თბილისი-96, ლენინის ქ. 14.

მონაწილის სავიზიტო ბარათი

ეფიმ გელერი

53 წლისაა. მოსკოვის ოლქის წარმომადგენელია, სსრ კავშირის შეიარაღებული ძალების ცენტრალური სპორტკლუბის წევრი.

საერთაშორისო დიდოსტატის წოდება 1952 წელს მიეკუთვნა. მონაწილეობდა პრეტენდენტთა 6 ასპარეზობაში. 1955 წელს, დამატებით მატჩში ვასილ სმისლოვის დამარცხების შემდეგ, საბჭოთა კავშირის ჩემპიონი გახდა.

გელერი საერთაშორისო ოლიმპიადების არაერთგზის მონაწილეა, გაიმარჯვა მრავალ საერთაშორისო ტურნირში. დამარცხებული ჰყავს მსოფლიოს ჩემპიონები ბოტვინიკი, სმისლოვი, ტალი, პეტროსიანი, სპასკი, ფიშერი და კარპოვი.

საკავშირო ჩემპიონატში მეცხრამეტჯერ მონაწილეობს. წლეულს პირველ ადგილზე ვამოვიდა საერთაშორისო ტურნირებში — ჯერ კარაკასში, ხოლო შემდეგ ნოვი-სადში.

გელერი განთქმული თეორეტიკოსი და მრავალი სადებუტო სიახლის ავტორია.

მძაფრად დაიწყო

ზონალურ ტურნირზე

ფრუნზე. ძალიან მძაფრად დაიწყო მსოფლიო პირველობის ზონალური ტურნირი ქალთა შორის.

პირველ ტურში ერთმანეთს შეხვდნენ ქართველი ოსტატები იოსელიანი და გურეელი. შეხვედრა მწვავედ მიმდინარეობდა და არ დამთავრებულა