პროლეტარებო ყველა ქვეყნისა, შეერთდით!

კომუნისტი

საქართველოს კომუნისტური პარტიის ცენტრალური კომიტეტის, საქართველოს სსრ უმაღლესი საბჭოს და საქართველოს სსრ მინისტრთა საბჭოს ორგანო

КОМУНИСТИ—ОРГАН ЦК КП ГРУЗИИ, ВЕРХОВНОГО СОВЕТА ГРУЗИНСКОЙ ССР И СОВЕТА МИНИСТРОВ ГРУЗИНСКОЙ ССР

1920 — გაზეთი გამოდის 1920 წლის 3 ივნისიდან — 1978

კვირა 17 დეკემბერი 1978 წ. № 291 (17335) ფასი 2 კაპ.

სსრ კავშირის უმაღლესი საბჭოს პრეზიდიუმის ბრძანებულება

სსრ კავშირის მეათე მოწვევის უმაღლესი საბჭოს არჩევნების დანიშვნის შესახებ

სსრ კავშირის კონსტიტუციის (ძირითადი კანონის) 90-ე მუხლისა და „სსრ კავშირის უმაღლესი საბჭოს არჩევნების შესახებ“ სსრ კავშირის კანონის მე-12 მუხლის შესაბამისად სსრ კავშირის უმაღლესი საბჭოს პრეზიდიუმი ადგენს:

საბჭოთა სოციალისტური რესპუბლიკების კავშირის მეათე მოწვევის უმაღლესი საბჭოს არჩევნები დაინიშნოს კვირას, 1979 წლის 4 მარტს.

სსრ კავშირის უმაღლესი საბჭოს პრეზიდიუმის თავმჯდომარე ლ. ბრეჟნევი.

სსრ კავშირის უმაღლესი საბჭოს პრეზიდიუმის მდივანი მ. გიორგაძე.

მოსკოვი, კრემლი. 1978 წლის 13 დეკემბერი.

სსრ კავშირის უმაღლესი საბჭოს პრეზიდიუმში

შეიქმნა კავშირის საბჭოს არჩევნების საარჩევნო ოლქები

სსრ კავშირის კონსტიტუციის 110-ე მუხლის შესაბამისად და „სსრ კავშირის უმაღლესი საბჭოს არჩევნების“ შესახებ სსრ კავშირის კანონის მე-13 და მე-14 მუხლების საფუძველზე სსრ კავშირის უმაღლესი საბჭოს პრეზიდიუმმა 1978 წლის 13 დეკემბრის ბრძანებულებით შექმნა სსრ კავშირის უმაღლესი საბჭოს კავშირის საბჭოს არჩევნების 750 საარჩევნო ოლქი, აქედან საქართველოს სს რესპუბლიკაში:

658. თბილისის — პირველი მაისის საარჩევნო ოლქი (ცენტრი — ქალაქი თბილისი, პირველი მაისის რაიასბჭო).
ქალაქ თბილისის ლენინის, ოქტომბრისა და პირველი მაისის რაიონები.

659. თბილისის — კალინინის საარჩევნო ოლქი (ცენტრი — ქალაქი თბილისი, კალინინის რაიასბჭო).
ქალაქ თბილისის 26 კომისრის, საქარხნო, კალინინისა და კიროვის რაიონები.

660. თბილისის — ორჯონიკიძის საარჩევნო ოლქი (ცენტრი — ქალაქი თბილისი, ორჯონიკიძის რაიასბჭო).
ქალაქ თბილისის ორჯონიკიძის რაიონი დაბა წყნეთითურთ და გარდაბნის, დუშეთის, ყაზბეგის, თუთრი წყაროს, თიანეთისა და წალკის რაიონები.

661. ბათუმის საარჩევნო ოლქი (ცენტრი — ქალაქი ბათუმი).
აჭარის ასსრ.

662. ბორჯომის საარჩევნო ოლქი (ცენტრი — ქალაქი ბორჯომი).
ადიგენის, ასპინძის, ახალქალაქის, ახალციხის, ბოგდანოვკის, ბორჯომისა და ხაშურის რაიონები.

663. გორის საარჩევნო ოლქი (ცენტრი — ქალაქი გორი).
ქალაქები გორი, ცხინვალი და გორის, ჯავის, ზნაურის, ქარელის, კასპის, ლენინგორის, მცხეთისა და ცხინვალის რაიონები.

664. გურჯაანის საარჩევნო ოლქი (ცენტრი — ქალაქი გურჯაანი).
ახმეტის, გურჯაანის, ყვარლის, ლაგოდეხის, საგარეჯოს, სიღნაღის, თელავისა და წითელწყაროს რაიონები.

665. ზესტაფონის საარჩევნო ოლქი (ცენტრი — ქალაქი ზესტაფონი).
ქალაქი ჭიათურა საქალაქო საბჭოსადმი დაქვემდებარებული დასახლებული პუნქტებით და ზესტაფონის, მაიაკოვსკის, ორჯონიკიძის, საჩხერისა და თერჯოლის რაიონები.

666. ზუგდიდის საარჩევნო ოლქი (ცენტრი — ქალაქი ზუგდიდი).
ქალაქი ზუგდიდი და გალის, ზუგდიდის, მესტიის, ონჩაჩიოსა და წალენჯიხის რაიონები.

667. ქუთაისის საარჩევნო ოლქი (ცენტრი — ქალაქი ქუთაისი).
ქალაქ ქუთაისის ლენინის, ავტოსადგურნო რაიონები, ქალაქი ტყიბული საქალაქო საბჭოსადმი დაქვემდებარებული დასახლებული პუნქტებით და ამბროლაურის, ლენტეხის, ონისა და ცაგერის რაიონები.

668. ფოთის საარჩევნო ოლქი (ცენტრი — ქალაქი ფოთი).
ქალაქი ფოთი და ლანჩხუთის, მახარაძის, ხობის, ცხაკაიას, ჩოხატაურისა და ჩხოროწყუს რაიონები.

669. რუხთავის საარჩევნო ოლქი (ცენტრი — ქალაქი რუსთავი).
ქალაქი რუსთავი და ბოლნისის, დმანისისა და მარნეულის რაიონები.

670. სამტრედიის საარჩევნო ოლქი (ცენტრი — ქალაქი სამტრედია).
ქალაქი წყალტუბო საქალაქო საბჭოსადმი დაქვემდებარებული დასახლებული პუნქტებით და აბაშის, ვანის, გეგეჭკორის, სამტრედიისა და წულუკიძის რაიონები.

671. სოხუმის საარჩევნო ოლქი (ცენტრი — ქალაქი სოხუმი).
ქალაქი გაგრა საქალაქო საბჭოსადმი დაქვემდებარებული დასახლებული პუნქტებით, ქალაქები სოხუმი, ტყვარჩელი და გუდაუთის, გულრიფშის და სოხუმის რაიონები.

სსრ კავშირის უმაღლესი საბჭოს პრეზიდიუმში

შეიქმნა ეროვნებათა საბჭოს არჩევნების საარჩევნო ოლქები

სსრ კავშირის კონსტიტუციის 110-ე მუხლის შესაბამისად და „სსრ კავშირის უმაღლესი საბჭოს არჩევნების“ შესახებ სსრ კავშირის კანონის მე-13 და მე-15 მუხლების საფუძველზე სსრ კავშირის უმაღლესი საბჭოს პრეზიდიუმმა 1978 წლის 13 დეკემბრის ბრძანებულებით შექმნა სსრ კავშირის უმაღლესი საბჭოს ეროვნებათა საბჭოს არჩევნების 750 საარჩევნო ოლქი, აქედან

საქართველოს სს რესპუბლიკაში:

161. თბილისის — ლენინის საარჩევნო ოლქი (ცენტრი — ქალაქი თბილისი, ლენინის რაიასბჭო).
ქალაქ თბილისის ლენინის რაიონი.

162. თბილისის — კიროვის საარჩევნო ოლქი (ცენტრი — ქალაქი თბილისი, კიროვის რაიასბჭო).
ქალაქ თბილისის კალინინისა და კიროვის რაიონები.

163. თბილისის — 26 კომისრის სახელობის საარჩევნო ოლქი (ცენტრი — ქალაქი თბილისი, 26 კომისრის რაიასბჭო).
ქალაქ თბილისის 26 კომისრისა და საქარხნო რაიონები.

164. თბილისის — ოქტომბრის საარჩევნო ოლქი (ცენტრი — ქალაქი თბილისი, ოქტომბრის რაიასბჭო).
ქალაქ თბილისის ოქტომბრის რაიონი, დუშეთისა და ყაზბეგის რაიონები.

165. თბილისის — ორჯონიკიძის საარჩევნო ოლქი (ცენტრი — ქალაქი თბილისი, ორჯონიკიძის რაიასბჭო).
ქალაქ თბილისის ორჯონიკიძის რაიონი დაბა წყნეთითურთ.

166. თბილისის — პირველი მაისის საარჩევნო ოლქი (ცენტრი — ქალაქი თბილისი, პირველი მაისის რაიასბჭო).
ქალაქ თბილისის პირველი მაისის რაიონი.

167. ამბროლაურის საარჩევნო ოლქი (ცენტრი — ქალაქი ამბროლაური).
ამბროლაურის, ლენტეხის, ონისა და ცაგერის რაიონები.

168. ახალქალაქის საარჩევნო ოლქი (ცენტრი — ქალაქი ახალქალაქი).
ასპინძის, ახალქალაქისა და ბოგდანოვკის რაიონები.

(დასასრული მე-3 გვერდზე).

საქართველოს კომპარტიის ცენტრალურ კომიტეტში

უზრუნველყოთ სახელმწიფო წესრიგი სათბობ-ენერგეტიკული რესურსების გამოყენებაში

საქართველოს კომპარტიის ცენტრალურმა კომიტეტმა განიხილა საკითხი საქართველოს კომპარტიის ცენტრალური კომიტეტისა და საქართველოს მთავრობას დადგენილებათა შესასრულებლად სამუშაოთა ორგანიზაციაში სერიოზული ნაკლოვანებების შესახებ, რომლებიც ეხება სათბობ-ენერგეტიკული რესურსებით რესპუბლიკის უზრუნველყოფის საკითხებს.

აღინიშნა, რომ მთელი რიგი პრაქტიკული ღონისძიებების მიუხედავად, რომლებიც უკანასკნელ წლებში განახორციელეს სამინისტროებმა, უწყებებმა, საკავშირო დაქვემდებარების საწარმოებმა, სახალხო დეპუტატთა საბჭოების აღმასკომებმა და მათმა თბომომარაგების სამსახურებმა, მდგომარეობა რესპუბლიკის სახალხო მეურნეობისა და მოსახლეობის სათბობ-ენერგეტიკული რესურსებით უზრუნველყოფის დარგში კვლავინდებურად დამაკმაყოფილებელი არ არის.

საქართველოს კომპარტიის ცენტრალური კომიტეტისა და რესპუბლიკის მინისტრთა საბჭოს მიერ დასახული მნიშვნელოვანი პროფილაქტიკური ღონისძიებანი მთლიანად ვერ არის რეალიზებული, მთელი რიგი ხელმძღვანელი მუშაკების დაბალი საშემსრულებლო დისციპლინის გამო სახალხო მეურნეობის ბევრიობიექტი მოუმზადებელი აღმოჩნდა ზამთრის პირობებში მუშაობისა და ბუნებრივი გაზის მიწოდების საქმეში შეფერხებების, სარეზერვო ფონდიდან თხევად სათბობზე გადასვლის გამო, რამაც დამატებითი სიძნელეები შექმნა საწარმოო გეგმების შესრულებაში. ბევრ საყვედურს იწვევს მოსახლეობის თბომომარაგების მდგომარეობა. მაგალითად, დათვალიერება-რეიდის შედეგად, რომელიც მოეწყო ქალაქებში თბილისში, რუსთავსა და გორში, დადგენილია, რომ ქალაქ თბილისის გლდანის, 26 კომისრის სახელობის რაიონის საცხოვრებელი მასივების, ვაზისუბნის დასახლების, თბილისის ცენტრალური ნაწილის ცალკეული სახლები და მთელი უბნები, რუსთავის ლენინის ქუჩის, გორის, ცხინვალის გზატკეცილის სახლები და ბევრი სხვა, აგრეთვე ზოგიერთი საავადმყოფო, სკოლა, სბაავშვო ბაღ-ბაღები, საწარმოთა საამქროები და კორპუსები, დაწესებულებანი სრულიად არ თბება, ან აშკარად საკმარისად არ თბება. თბილისის საქალაქო საბჭოს აღმასკომს, მისი სათბობი მეურნეობის სამმართველოს არ განუხორციელებიათ ჯეროვანი ღონისძიებანი იმისათვის, რომ ქალაქში შეიქმნას სათბობის საკმარო მარაგი, თუმცა ამის გამო მათ არაერთგზის მიუთითეს, ვერ მიეღწევიათ საქმაბების შეუფერხებელი მუშაობისათვის, კვლავინდებურად არის შემთხვევები, როცა საცხოვრებელ სახლებს საექსპლოატაციოდ იღებენ თბოეფექტის შეუმოწმებლად, საცხოვრებელ სახლებს, ქვესადგურების საქვაბეებს არ ამოწმებენ, მზად არიან თუ არა ზამთრის გათბობის სეზონისათვის. საქალაქო საბჭოს აღმასკომი საკმარისი სიზუსტით არ აწესრიგებს და არ წარმართავს თბომომარაგების ყველა საქალაქო სამსახურის საქმიანობას.

ანალოგიური მდგომარეობაა რუსთავშიც, სადაც თბოქსელი ხელმიუწვდომელია.

საქართველოს სსრ საბინაო-კომუნალური მეურნეობის სამინისტრო, რომელმაც უნდა უზრუნველყოს ჯეროვანი წესრიგი თბილისის მოსახლეობის კომუნალურ მომსახურებაში, ისევე როგორც რესპუბლიკის სხვა ქალაქებისა და რაიონების, მოსახლეობის კომუნალურ მომსახურებაში, ფაქტიურად განუდგა ამ საქმეს და მთლიანად მიანდო რესპუბლიკის დედაქალაქის თბომომარაგების საკითხთა გადაწყვეტა საქალაქო საბჭოს აღმასკომს, რაც სრულიად არ არის სწორი.

სერიოზულ შეშფოთებას იწვევს ის, რომ რესპუბლიკაში არ არის შექმნილი თხევადი სათბობის საჭირო სარეზერვო ფონდი ორი კვირის მარაგით, ყველა საწარმომ ვერ შეასრულა მაზუთის შესანახი დამატებითი ტევადობების მშენებლობის დავალება (რუსთავის — ქიმკომბინატი, მეორადი ალუმინის ქარხანა, კასპის შიფერ-ცემენტის კომბინატი, თბილისის — ელმავალსაშენებელი ქარხანა, აბრეშუმის საწარმოო გაერთიანება, უქმსოი მასალების ფაბრიკა და სხვ.). ჯერ კიდევ დაბალია თბოენერგეტიკული ობიექტების მშენებლობის ტემპი.

(დასასრული მე-3 გვ.).

კომუნისტთა საპატიო მოვალეობა

ფოთის საქალაქო პარტიულ კონფერენციაზე

უკანასკნელი წლების მანძილზე წარმოუდგენლად შეიცვალა ქალაქი ფოთი — საქართველოს ერთ-ერთი უძველესი ქალაქი, რომელიც შვიდი ოქროს საწმისის შესახებ ლეგენდებსა და თქმულებებში. წელს 120 წელი შეუსრულდა ფოთის საზღვაო ნავსადგურს — პირველს საქართველოს შავი ზღვის სანაპიროს ტერიტორიაზე, რომელიც დიდ როლს ასრულებს რესპუბლიკის ეკონომიკაში. ძძლავრი მიწასაწოი მანქანები წყალქვეშფრთიანი კატარღები, ფოთის ქარხნების მარკიანი სხვა პროდუქცია ფართოდ არის ცნობილი არა მარტო ჩვენს ქვეყანაში, არამედ 49 სახელმწიფოშიც, სადაც ისინი იგზავნება.

კომუნისტები თაიანთ 43-ე საქალაქო პარტიულ კონფერენციაზე შეიკრიბნენ, რომ შეეჯამებინათ მუშაობის შედეგები და დაესახათ ქალაქის ეკონომიკისა და კულტურის განვითარებისადმი პარტიული ხელმძღვანელობის გაუმჯობესების ამოცანები, არსებულ ნაკლოვანებათა აღმოფხვრის კონკრეტული გზები სკკპ ცენტრალური კომიტეტის 1973 წლის ნოემბრის პლენუმის გადაწყვეტილებების, პლენუმზე სკკპ ცენტრალური კომიტეტის გენერალური მდივნის, სსრ კავშირის უმაღლესი საბჭოს პრეზიდიუმის თავმჯდომარის ლ. ი. ბრეჟნევის გამოსვლის შესაბამისად.

საანგარიშო მოხსენება გააკეთა საქართველოს კომპარტიის ფოთის საქალაქო კომიტეტის პირველმა მდივანმა **ნ. რ. საჯაიამ.**

მოხსენებამ, ორჯონიკიძის სახელობის გემთშემკეთებელი ქარხნის პარტიული კომიტეტის მდივანმა **ო. გ. ხუხუნამ,** ელექტრომანქანების გამაძლიერებლების ქარხნის ამწყობის **ლ. გ. ჭანტურიას,** ფოთის საზღვაო სავაჭრო ნავსადგურის უფროსის **გ. ს. ვატაევის,** ფოთის „ელექტროაპარატის“ ქარხნის მხეხავის **ზ. ა. მექვაბიშვილის,** ფოთის საოკეანო თევზჭერის სამმართველოს უფროსის **ზ. გ. ბოლქვაძისა** და კონფერენციის სხვა მონაწილეთა გამოსვლებმა ცხადყო, რომ გასული სამი წელი საქალაქო პარტიული ორგანიზაციის ცხოვრებაში იყო საკმაოდ რესპუბლიკაში ახლო წარსულის ნეგატიური მოვლენების მტკიცე დაძლევისა და ჯანსაღი მორალურ-ფსიქოლოგიური ატმოსფეროს შექმნისათვის საქართველოს კომპარტიის ცენტრალური კომიტეტის მიერ აღებული კურსის განუხრელი განხორციელების გზაზე. ამ კურსმა ნაყოფიერი გავლენა მოახდინა პარტიის საქალაქო კომიტეტის მთელ ორგანიზატორულ და პოლიტიკურ მუშაობაზე და განაპირობა მისი ძირითადი მიმართულებანი.

საანგარიშო პერიოდში გარკვეული მუშაობა განხორციელდა წარმოების ეფექტიანობისა და მისი ტექნიკური დონის ამაღლებისათვის, პროდუქციის ხარისხის გაუმჯობესებისათვის. დიდი ყურადღება ეთმობა ეკონომიკისადმი პარტიული ხელმძღვანელობის მწყობრი, მეცნიერულად დასაბუთებული სისტემის შემუშავებას. ამის შედეგად აი უკვე სამი წელია ქალაქის მრეწველობა რიტმულად ასრულებს სანაპიროს ტერიტორიაზე, ამაღლდა ეფექტურობა და სოციალისტურ ვალდებულებებს. ქალაქი ორჯერ — 1976 და 1977 წლებში დაჯილდოვდა საქართველოს კომპარტიის ცენტრალური კომიტეტის, რესპუბლიკის მინისტრთა საბჭოს, პროფსაბჭოსა და საქართველოს ალკა ცენტრალური კომიტეტის გარდამავალი წითელი დროშით.

ამავე დროს კონფერენციაზე ხაზგასმით აღინიშნა, რომ მთელი რიგი საწარმოების პარტიული, სამეურნეო ხელმძღვანელები ჯეროვნად არ ზრუნავენ ძირითადი საწარმოო ფონდების მაქსიმალური დატვირთვისათვის, რაც უარყოფითს გავლენას ახდენს ტექნიკურ-ეკონომიკურ მაჩვენებლებზე. ჯერ კიდევ ფართო გაქანება არ მიუღია ბრძოლას პროდუქციის მაღალი ხარისხისათვის. მაგალითად, ქალაქის მრეწველობის მიერ გამოშვებული 85 დასახელების ნაწარმიდან მხოლოდ შვიდს აქვს ხარისხის სახელმწიფო ნიშანი. ქალაქი ჩამორჩება ხარისხის საშუალო-რესპუბლიკურ მაჩვენებლებს. ამავე დროს კი საპატიო ხუთკუთხედზე შეუძლია და კიდეკაც უნდა განაცხადოს პრეტენზია ისეთი საწარმოების პროდუქციამ, როგორიც არის ორჯონიკიძის სახელობის გემთშემკეთებელი ქარხანა, აღგილობრივი მრეწველობის კომბინატი და სხვები.

კონფერენციის მონაწილეებმა გამოთქვეს შეშფოთება იმის გამო, რომ „ელექტროაპარატის“ ქარხანა, ფოთის საოკეანო თევზჭერის სამმართველო, აღგილობრივი მრეწველობის კომბინატი, ელექტრომანქანების გამაძლიერებლების ქარხანა და სხვები ვერ ასრულებენ ნომენკლატურის დავალებებს.

მწვავედ გააკრიტიკეს კონფერენციაზე ნაკლოვანებანი, რომლებიც კაპიტალურ მშენებლობაშია. ქალაქში წლითიწლით არ სრულდება მშენებარე ობიექტების საექსპლოატაციოდ გადაცემის გეგმა. რიგზე ვერ არის საცხოვრებელი სახლების მშენებლობის საქმე. რესპუბლიკის მშენებლობის სამინისტროს ქვეგანაყოფები — ბათუმისა და ქუთაისის სახლთსაშენებელი კომბინატები, რომლებიც საცხოვრებელი სახლების ძირითადი მშენებლები არიან, უფრო ხშირად ფუშავენ საგეგმო დავალებებს, ვიდრე მათ ასრულებენ. ცუდად მუშაობს მშენებლობის სამინისტროს ქუთაისის მექანიზაციის ტრესტის ფოთის უბანიც.

ითვალისწინებენ რა კოლხეთის დაბლობის ამოშრობის სახელმწიფოებრივ მნიშვნელობას, ქალაქის კომუნისტებმა, ყველა მშრომელმა მეტი დახმარება უნდა გაუწიონ „კოლხეთმშენის“ ტრესტის კოლექტივს, რომლის წინაშეც მეათე ხუთწლედში პასუხსაგები ამოცანები დგას. ტრესტის კოლექტივმა უნდა ამოშროს და საექსპლოატაციოდ გადასცეს 40 ათასი ჰექტარი მიწები. მათ შორის 11 ათასი ჰექტარი ახალი მიწები.

ძნელია გადაჭრებული შეფასდეს ფოთის, როგორც სატრანსპორტო კვანძის, მნიშვნელობა. ამიტომ დაუთმეს დიდი ყურადღება კონფერენციის მონაწილეებმა საზღვაო ნავსადგურის განვითარებასა და პროდუქციის ხარისხის გაუმჯობესებისათვის. სოციალისტური შეჯიბრების შესაძლებლობებს ჯერ კიდევ მთლიანად ვერ იყენებენ. ამ საქმეში შეიმჩნევა ფორმალიზმის ელემენტები, აღნიშნეს კონფერენციის მონაწილეებმა.

დელეგატთა გამოსვლებში დიდი ადგილი დაეთმო იდეოლოგიური მუშაობის საკითხებს.

საანგარიშო პერიოდში პარტიის ფოთის საქალაქო კომიტეტი და პირველადი პარტიული ორგანიზაციები, რომლებიც ხელმძღვანელობდნენ პარტიული ყრილობების, სკკპ ცენტრალური კომიტეტის, საქართველოს კომპარტიის ცენტრალური კომიტეტის პლენუმების გადაწყვეტილებებით, იდეოლოგიურ მუშაობას წარმართავდნენ კომუნისტური რწმენის სულისკვეთებით მშრომელთა აღზრდისათვის. კიდევ უფრო განვითარდა და დაიხვეწა პარტიული და კომკავშირული განათლების სისტემა და მშრომელთა ეკონომიკური განათლების მასობრივი ფორმები. პარტიული სწავლების 216 სკოლაში და სემინარზე, კომკავშირული განათლების 67 სკოლაში, ეკონომიკური განათლების მასობრივი ფორმების 192 სკოლაში, კომუნისტური შრომის 70 სკოლაში, ორ სახალხო უნივერსიტეტსა და 35 პოპულარულ ლექტორიუმში მეცადინეობს თითქმის 13 ათასი მსმენელი, მათ შორის 3.850 კომუნისტი და ორი ათასზე მეტი კომკავშირელი.

ლექციური მუშაობის უკეთეს ორგანიზაციას ხელს უწყობს ის, რომ პარტიის საქალაქო კომიტეტმა დაიწყვა ერთიანი საერთოსაქალაქო სალექციო დღე.

მაგრამ, აღინიშნა კონფერენციაზე, ჯერ კიდევ ყველა იდეოლოგიური ღონისძიება ქალაქში არ ტარდება საკმაოდ მაღალ დონეზე, ისე, რომ ისინი ღრმა კვალს ტოვებდნენ ადამიანთა შეგნებაში. პარტიული ორგანიზაციები ჯერ კიდევ ცოტას მუშაობენ საცხოვრებელ ადგილს მშრომელებთან მასობრივ-პოლიტიკური მუშაობის ორგანიზაციისათვის.

ამოცანა ის არის, რომ ადამიანთა ცოდნა და მრწამსი, როგორც იდეურ-პოლიტიკური აღზრდის შედეგი, იყოს შრომასა და საზოგადოებრივ ცხოვრებაში მათი ქცევის მოტივები, ამაღლდეს მშრომელთა სოციალური აქტიურობას.

კონფერენციაზე სიტყვა წარმოთქვა სკკპ ცენტრალური კომიტეტის პოლიტბიუროს წევრობის კანდიდატმა, საქართველოს კომპარტიის ცენტრალური კომიტეტის პირველმა მდივანმა **ე. ა. შევარდნაძემ.**

საქართველოს კომპარტიის ფოთის საქალაქო ორგანიზაციის 43-ე კონფერენციაზე, თქვა ამხ. შევარდნაძემ, მიმდინარეობს ორსმესაწინაშუა დრო, როცა საბჭოთა ხალხი, საბჭოთა საქართველოს მშრომელები წარმატებით ახორციელებენ სკკპ XXV ყრილობის, სკკპ ცენტრალური კომიტეტის 1978 წლის ნოემბრის პლენუმის ისტორიულ გადაწყვეტილებებს, ამ პლენუმზე სკკპ ცენტრალური კომიტეტის გენერალური მდივნის, სსრ კავშირის უმაღლესი საბჭოს პრეზიდიუმის თავმჯდომარის ლ. ი. ბრეჟნევის გამოსვლაში ჩამოყალიბებულ მითითებებს.

(დასასრული მე-2 გვ.).

ხუთწლედის აღამიანები

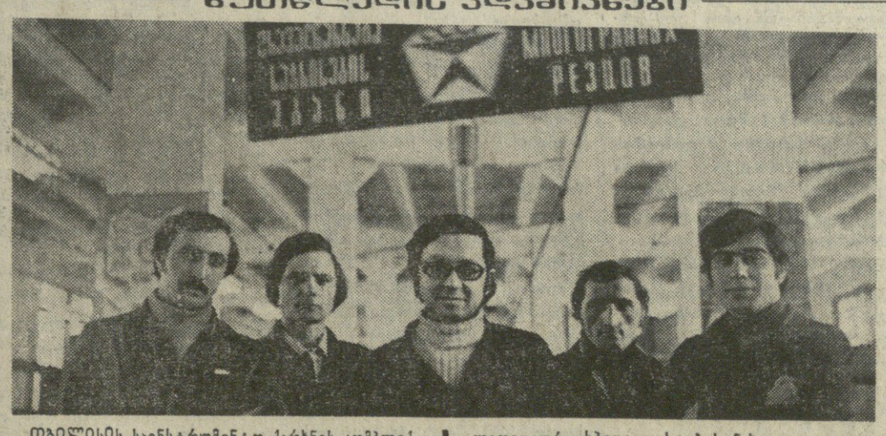

თბილისის საინსტრუმენტო ქარხნის კომპლექსურმა ბრიგადამ, რომელსაც გიორგი ხავთასი ხელმძღვანელობს, ხუთწლედის მეოთხე წლის ანგარიშში დაიწყო მუშაობა. ბრიგადაში სხვადასხვა სპეციალობის მუშები არიან გაერთიანებული: ხარატები, ამლესავები, მღარავები. ისინი პროგრამული მართვის ჩარხებისათვის დეტალების დამუშავების მთელ ციკლს ატარებენ. კვალიფიციური სპეციალისტების ნახელავი ყოველთვის მაღალ შეფასებას იმსახურებს.

სურათზე: თბილისის საინსტრუმენტო ქარხნის კომკავშირული ბრიგადის წევრები (მარცხნიდან): ხარატი გ. ბერეზაშვილი, ამლესავი ს. ბურლიტიუკი, მღარავები ო. დალაქიშვილი, რ. კენკებაშვილი და ი. მარტიროსოვი.

ე. ეგინოვის ფოტო (საქინფორმის ფოტოქრონიკა).

უპატაკმბენ სამშობლოს

ცხაკაიას რაიონის საზოგადოებრივმა მეურნეობებმა გადამეტებით შეასრულეს ეთერზეთოვანი კულტურების ნედლეულის დამზადების წლიური გეგმა, ნაცვლად 1.500 ტონისა დამზადებულია 1.510 ტონა. გეგმის გადამეტებით დამზადდება 500 ტონა ნედლეული.

ეს რედაქციას აცნობა პარტიის ცხაკაიას რაიკომის პირველმა მდივანმა **ვ. ესვანჯიამ.**

სამტრედიის რაიონის მშრომელებმა სახელმწიფოსათვის რძის მიყიდვის წლიური გეგმა-ვალდებულება გადაჭარბებით განაღდეს, 3.520 ტონის ნაცვლად სახელმწიფოს მიეყიდა 3.550 ტონა რძე. გადაჭარბებით შესრულდა რძის წარმოების წლიური ვალდებულებაც.

სახელმწიფოსათვის ვალდებულების გადამეტებით რძის მიყიდვა გრძელდება. (*„კომუნისტის“ კორ.*).

საქართველოს სსრ მეცხრე მოწვევის უმაღლესი საბჭოს მეათე სესიის გახსნის შესახებ

საქართველოს სსრ მეცხრე მოწვევის უმაღლესი საბჭოს მეათე სესია გაიხსნება 1978 წლის 20 დეკემბერს დილის 10 საათზე საქართველოს სსრ უმაღლესი საბჭოს სხდომათა დარბაზში.

საქართველოს სსრ უმაღლესი საბჭოს დეპუტატების რეგისტრაცია და ცნობების გაცემა იწარმოებს 18 და 19 დეკემბერს 9 საათიდან 21 საათამდე საქართველოს სსრ უმაღლესი საბჭოს პრეზიდიუმში. ოთახები № 6, № 11, ტელეფონები: 99-08-54, 93-78-01, 99-67-16, 99-56-18, 93-79-50, 93-75-06.

20 დეკემბერს რეგისტრაცია იწარმოებს დილის 8 საათიდან.

საქართველოს სსრ უმაღლესი საბჭოს უხუცესთა საბჭოს სხდომის შესახებ

საქართველოს სსრ უმაღლესი საბჭოს უხუცესთა საბჭოს სხდომა გაიმართება 1978 წლის 20 დეკემბერს დილის 9 საათსა და 30 წუთზე საქართველოს სსრ უმაღლესი საბჭოს სხდომათა დარბაზში.

რუსეთის სფსრ უმაღლესი საბჭოს სესია

15 დეკემბერს კრემლის დიდ სასახლეში რუსეთის სფსრ უმაღლესი საბჭოს სესია განაგრძობდა რუსეთის სფსრ 1979 წლის სახელმწიფო გეგმისა და ბიუჯეტის შესახებ მოხსენებათა განხილვას.

სესიამ ერთხმად მიიღო კანონი რუსეთის სფსრ ეკონომიკური და სოციალური განვითარების 1979 წლის სახელმწიფო გეგმის შესახებ და დადგენილება რუსეთის სფსრ ეკონომიკური და სოციალური განვითარების 1978 წლის სახელმწიფო გეგმის შესრულების მიმდინარეობის შესახებ.

შემდეგ ერთხმად მიიღეს კანონი რუსეთის სფსრ 1979 წლის სახელმწიფო ბიუჯეტის შესახებ.

დეპუტატებმა ერთხმად მიიღეს რუსეთის სფსრ კანონი „ისტორიისა და კულტურის ძეგლთა დაცვისა და გამოყენების შესახებ“ და დადგენილება კანონის ძალაში შესვლის წესის თაობაზე.

ამით რუსეთის სფსრ მეცხრე მოწვევის უმაღლესი საბჭოს მეცხრე სესიამ მუშაობა დაამთავრა. (*საკდესი*).

საქართველოს კომპარტიის ცენტრალური კომიტეტისაგან, საქართველოს სსრ უმაღლესი საბჭოს პრეზიდიუმისაგან, საქართველოს სსრ მინისტრთა საბჭოსაგან

საქართველოს კომპარტიის ცენტრალური კომიტეტი, საქართველოს სსრ უმაღლესი საბჭოს პრეზიდიუმი და საქართველოს სსრ მინისტრთა საბჭო ღრმა მწუხარებით იუწყებიან, რომ 1978 წლის 14 დეკემბერს 87 წლისა გარდაიცვალა თვალსაჩინო საბჭოთა მეცნიერი, ქართული საშენებლო სამეცნიერო სკოლის ფუძემდებელი, საქართველოს სსრ მეცნიერებათა აკადემიის სამშენებლო მექანიკისა და სეისმომედეგობის ინსტიტუტის დირექტორი, საქართველოს სსრ მეცნიერებათა აკადემიის აკადემიკოსი

კირილე სამსონის ძე ზავრიევი

და სამძიმარს უცხადებენ განსვენებულის ოჯახს.

საქართველოს სსრ მინისტრთა საბჭოში

საქართველოს სსრ მინისტრთა საბჭომ შექმნა საქართველოს სსრ მეცნიერებათა აკადემიის აკადემიკოსის კ. ს. ზავრიევის დაკრძალვის მომწყობი კომისია ამხ. ო. ე. ჩერქეზიის თავმჯდომარეობით.

კ. ს. ზავრიევის დაკრძალვასთან დაკავშირებულ ხარჯებს სახელმწიფო გაიღებს.

კომუნისტთა საპატიო მოვალეობა

(დასასრული).

კიდევ ორი კვირა, და დადგება ახალი, 1979 წელი — მეათე ხუთწლედის მეოთხე წელი, სკკპ XXVI ყრილობისა და რესპუბლიკის კომპარტიის XXVI ყრილობისათვის ფორსირებული მზადების წელი.

ყოველივე ეს ბევრს გვაგალებს.

პარტიის ყრილობებისათვის მზადების პერიოდი განსაკუთრებული პერიოდია.

ამ პერიოდში მთელი ეკონომიკური, პოლიტიკური, სოციალური, კულტურული და განსაკუთრებით პარტიული ცხოვრება ახალ თვისებას იძენს, ძლიერდება, მძაფრდება პარტიისა და ხალხის ენერგია, ორთოფილი კომუნისტისა და ხელმძღვანელის პასუხისმგებლობის გრძნობა, მიღწეულით დაკმაყოფილებლობის გრძნობა. მიმდინარეობს კომუნისტური მშენებლობის ყველა ღობანზე საქმის მოგომარეობის სბრძოლო ლენინური დათვალიერება, მდიდრდება გამოცდილება, ვლინდება ნაკლოვანებანი, ისახება მომავალი მოქმეობის მეცნიერულად დასაბუთებული პროგრამა.

მაღალ იდეურ-პოლიტიკურ და ორგანიზაციულ დონეზე, ბოლშევიკური კრიტიკისა და თვითკრიტიკის, ნაკლოვანებებისადმი შეურიგებლობის ნიშნით, ურთიერთდობისა და ურთიერთმომხმარებლობის ვითარებაში მიმდინარეობს ფოთის პარტიული ორგანიზაციის 43-ე საქალაქო კონფერენცია.

პარტიის საქალაქო კომიტეტის საოფიციალო საანგარიშო მოხსენებაში, რომელიც აქ გაკეთდა ამხ. სოჯიამ, ამათის მონაწილეთა გამოსვლებში რელიეფურად, ღრმად იყო გაშუქებული ქალაქის პარტიული ცხოვრების ყველა მხარე, ეამოვლინდა ნაკლოვანებანი, დაისახა პერსპექტივები.

სასიხარულოა იმის დანახვა, თუ როგორ იზრდებიან ადამიანები, ხელმძღვანელი კადრები.

ეს განზოგადებული იყო მოწინავე გამოცდილება, აღიძრა გადასაწყვეტი პრობლემები. ბევრი ამ საკითხთაგანი უნდა გადაწყვიტოს პარტიის ფოთის საქალაქო კომიტეტმა, სახალხო დეპუტატთა საქალაქო საბჭომ, ადგილობრივმა პარტიულმა, საბჭოთა, სამეურნეო, პროფკავშირულმა და კომკავშირულმა ორგანიზაციებმა.

ბევრი საკითხი გადაწყვეტილ უნდა იქნას საქართველოს კომპარტიის ცენტრალური კომიტეტის, რესპუბლიკის მინისტრთა საბჭოს, სამინისტროებისა და უწყებების მიერ.

აღგითქვამთ თქვენ, ამხანაგო კომუნისტებო, რომ საქართველოს კომპარტიის ცენტრალური კომიტეტი, პარტიის საქალაქო კომიტეტი ყოველ დონეს იხმარენ, რათა არც ერთი თქვენი კრიტიკული შენიშვნა, არც ერთი თქვენი წინადადება არ დარჩეს შესაბამისი რეაგირების გარეშე.

ეს არის ჩვენი პარტიული ცხოვრების, რაინდული ანონი, და მას განხორციელად ეახორციელებთ!

აქ სწორად აღინიშნა, რომ ფოთის საქალაქო კომიტეტისა და საქალაქო საბჭოს აღმასკომის მართვის შემდგომი გაუმჯობესებისათვის, მუშაობის ეფექტიანობისა და ხარისხის ამაღლებისათვის განხორციელებულ ღონისძიებათა შედეგად მიღწეულია გარკვეული წარმატებანი სახალხო მეურნეობის განვითარებაში. ქალაქის მრეწველობა. მეათე ხუთწლედის გასული პერიოდის განმავლობაში პროდუქციის წარმოებისა და რეალიზაციის დაკვალებს ყოველწლიურად არა მარტო ძალიანად, არამედ ვარაგარებებითაც ასრულებს. ამ პერიოდში გეგმის გადაჭარბებით გამოშვებულია 17,8 მილიონი მანეთის პროდუქცია.

ფართოდ გაიშალა ბრძოლა დეფიციტი „ვიმუშაოთ ისე, რომ არ გვყავდეს ჩამორჩენილი საწარმოები!“ უკანასკნელი სამი წლის მანძილზე მოხდა გარდატეხა. ფოთში არ არის დამოუკიდებელ ბალანსზე მყოფი სამრეწველო საწარმოები, რომლებსაც არ შეესრულებინოთ პროდუქციის წარმოების გეგმა. ეს მიღწევები ქალაქის მუშათა და მოსამსახურეთა, ყველა მშრომელის დიდი, თავდადებული შრომის შედეგია.

ნება მიბოძეთ, ძვირფასო ამხანაგებო, მხურვალე მადლობა გადაგიხადოთ ამ დიდი მიღწევებისათვის და გისურვოთ ახალი წარმატებანი!

ამავე დროს ამხ. შევარდნაძე შეიჩო გაოასაწყვეტ პრობლემებსაც, აღნიშნა, რომ სამრეწველო პროდუქციის წარმოების ზრდის დინამიკას ახასიათებს შემცირების ტენდენცია. ანალოგიური სურათია სამრეწველო პროდუქციის რეალიზაციის მხრივაც. ასევე რამდენადმე მცირდება შრომის ნაყოფიერება.

რესპუბლიკაში წყალქვეშაფრთიანი გემების საწარმოო ბაზის, წარმოების გამოცდილების მქონე კვალიფიციური კადრების არსებობამ, ქვეყნის საკურორტო რაიონებში და საზღვარგარეთ ამ გემებზე დიდმა მოთხოვნილებამ განაპირობა მათი წარმოების შემდგომი განვითარების მიზანშეწონილობა. ამ მიზნით პერსპექტივაში დასახულია გაიზარდოს ფოთის ინდუსტრიული პოტენციალი.

ქალაქ ფოთის ეკონომიკისა და კულტურის განვითარებისათვის, ისევე როგორც მთელი რესპუბლიკისათვის, განსაკუთრებულ მნიშვნელობა ჰქონდა სკკპ ცენტრალური კომიტეტისა და სსრ კავშირის მინისტრთა საბჭოს ცნობილ დადგენილებას საქართველოს სსრ სახალხო მეურნეობის შემდგომი განვითარების შესახებ.

ამ დადგენილების საფუძველზე, როგორც ცნობილია, შემუშავებული იყო საქართველოს კომპარტიის ცენტრალური კომიტეტის, რესპუბლიკის მინისტრთა საბჭოს და მთელი რიგი საკავშირო სამინისტროების ერთობლივი ღონისძიებანი.

ფოთის გემთშემკეთებელი ქარხნის საწარმოო გეგმის შესაბამისად კონკურენტუნარიანობის ამაღლების მიზნით გათვალისწინებულია „ალბატროსის“ ტიპის ახალი გემების ათვისება და გამოშვება. მათ უფრო მაღალი ტექნიკური პარამეტრები ექნებათ.

ამჟამად წინადადებას გვიყენებენ გადაწყდეს დაპროექტების ვადების დაჩქარების საკითხი, გაიზარდოს კაპიტალურ დაბანდებათა გამოყოფა 1979 წელს და უფრო ადრე, ეიღრე დასახული იყო, დაიწყოს „ალბატროსის“ გამოშვება. ჩვენ მხარს ვუჭერთ ამ მოსაზრებას.

ახლახან განხილული იყო რესპუბლიკის რეგიონების ეკონომიკური და სოციალური განვითარების 1979 წლის გეგმის პროექტები. როგორია გეგმის პროექტით გათვალისწინებული ქალაქ ფოთის განვითარების ძირითადი მიჯნები?

1979 წელს, მომდინარე წლის მოსალოდნელ შესრულებასთან შედარებით, სამრეწველო წარმოების მოცულობა ქალაქში 4,8 პროცენტით უნდა გაიზარდოს. უპირატესი ტემპით გაიზრდება ელექტროტექნიკური და ქიმიის მრეწველობა.

ამასთან დაკავშირებით ამხ. შევარდნაძე შეეხო ქალაქის ეკონომიკისა და კულტურის განვითარების პერსპექტივის ზოგიერთ საკითხს.

ეს ბუნებრივია, ეს ბუნებრივია, მეტადვე დაისვა საკაკანო და სახლვაო თევზეურისა და თევზის მრეწველობის შემდგომი განვითარების საკითხები.

ჩვენ საკვებით ეუჭერთ მხარს პარტიის საქალაქო კომიტეტის საანგარიშო მოხსენებაში, აგრეთვე კამათის მონაწილე ამხანაგების მიერ ამ საკითხზე გამოთქმულ კრიტიკას.

თევზსაკერი ფლოტის, გემთშემკეთებელი ქარხნის, ფოთის ბეთევზეობის კოლმეურნეობის ხელმძღვანელობამ და პარტიულმა კომიტეტებმა მთელი ძალები უნდა მოახმარონ იმას, რომ უზრუნველყონ ყველა დასახული ამოცანის შესრულება, განახორციელონ თევზისა და თევზის პროდუქციის წარმოებისა და რეალიზაციის 1978 წლის გეგმები.

ქალაქის სახალხო მეურნეობის ერთ-ერთი ძირითადი დარგია კაპიტალური მშენებლობა, რომელმაც უკანასკნელ ხანს გარკვეული ნაბიჯი გადადგა წინ.

მაგრამ სამშენებლო ორგანიზაციები სისტემატურად ვერ ასრულებენ გეგმებს. საკმარისია ითქვას, რომ მარტო მიმდინარე ხუთწლედის დამდეგიდან მშენებლებმა ვერ აითვისეს 4 მილიონი მანეთი კაპიტალური დაბანდებანი.

ისეთი დიდმნიშვნელოვანი სამრეწველო ობიექტების მშენებლობას, როგორიც არის წისქვილ-კომბინატის ელევატორი და ს. ორჯონიკიძის სახელობის გემთშემკეთებელი ქარხნის ტექნოლოგიური მოწყობილობის საამქრო, რომლებიც წელს უნდა გადაცემულიყო საექსპლოატაციოდ, ჩაშლის საფრთხე ელით. სერიოზული პრეტენზიები უნდა წაეყენოს რესპუბლიკის მშენებლობის სამინისტროს ხელმძღვანელებსაც, რომლებმაც დროულად ვერ უზრუნველყვეს ეს ობიექტები მატერიალურ-ტექნიკური რესურსებით.

ამაყრილებით აღვნიშნავთ, რომ უკანასკნელ წლებში, სამინეო-სამოჭარაქო და სამრეწველო მშენებლობის მოცულობის გადიდების შედეგად ფოთმა მკვეთრად შეიცვალა სახე.

მეათე ხუთწლედში სამინეო მშენებლობისათვის ბიუჯეტიდან გამოიყოს 1,8 მილიონი მანეთი, რაც შესაძლებლობას მოგვცემს საექსპლოატაციოდ გადავაცეთ 13 ათას კვადრატულ მეტრზე მეტი საცხოვრებელი ფართობი; მნიშვნელოვანი სახსრები იქნება გამოყენებული კომუნალური მშენებლობისთვისაც, რომელთა ხარჯზე ქალაქს საექსპლოატაციოდ გადაეცემა ახალი წყალსადენი და საკანალიზაციო ქსელი. გარდა ამისა, ფოთში გათვალისწინებულია აშენდეს ისეთი ობიექტები, რომლებიც დასახული არ ყოფილა ხუთწლედანი გეგმით: რძის ქარხანა, ავტომატური სატელეფონო საგადური, ზოგადსაგანმანათლებელი სკოლა 1.040 მოსწავლისათვის და სხვა.

საბოლოოდ ასეგნებენ ქალაქის ეკოლიმოწყობისათვის მეათე ხუთწლედში თითქმის გაორკეცდა. სულ კი ამ პერიოდისათვის დაფინანსების ყველა წყაროს მიხედვით კაპიტალური დაბანდებანი დაახლოებით 28 მილიონ მანეთს შეადგენს. მნიშვნელოვნად გაიზარდა ქალაქის ქუჩების ასფალტის საფარის ფართობი. განხორციელდა ქალაქის ცენტრალური ნაწილის, საზღვაო ვაჭრობის ეკოლიმოწყობისა და გამწვანების ნამუშაობი. მთავრდება დიდ სამამულო ომში დაოუპულ მემამრთა ხსოვნისადმი მიძღვნილი მონუმენტური მხატვრული ანსამბლი შეიქმნა, შესაძლებელია გარდაიქმნა ქალაქის მისასვლელი გზების სახე. შენდება და ოთხლოვნად მომავალში საექსპლოატაციოდ გადაეცემა ტროლეიბუსის ხაზი.

ამავე დროს უნდა აღინიშნოს, რომ ფოთის ეკოლიმოწყობის გენერალური პროგრამა ჯერ კიდევ სათანადოდ არ ხორციელდება.

ეს შეტად უარყოფითად მოქმედებს არა მარტო ქალაქ ფოთის ეკონომიკაზე, არამედ ქმედთ ღონისძიებებზეც შავი ზღვის აუზისა და კარეთის გაკეთილანების ოპერაციისათვის. ხოლო მათს განხორციელებაში ეარჩენად აქტიური მონაწილეობა — ქალაქ ფოთის კომუნისტთა ღირსების საქმეა.

ფოთის მდებარეობა და სპეციფიკა განსაკუთრებულ ყურადღებას მოითხოვს სხვადასხვა საწარმოები და ნაპირსამაგრი ნაგებობის მშენებლობისადმი, სკკპ ცენტრალურმა კომიტეტმა და სსრ კავშირის მინისტრთა საბჭომ 1976 წლის იანვარში მიიღეს ცნობილი დადგენილება „შავი და აზოვის ზღვების აუზების გაკეთილანების თავიდან აცილების ღონისძიებათა შესახებ“. ოღონდ აღინიშნოს, რომ აფხაზეთის ასსრ და აჭარის ასსრ მინისტრთა საბჭოები, რესპუბლიკის ქალაქებისა და რაიონების ბევრი ადგილობრივი საბჭოს აღმასკომები ამ საკითხს სერიოზულ ყურადღებას უთმობენ და გარკვეულ დადებითს შუშობას იწყებენ.

მაგრამ ამ მნიშვნელოვან საქმეში ჯერ კიდევ არის ნაკლოვანებანი. საქართველოს შავი ზღვის სანაპიროს ოდესის ღონისძიებათა არასაკმარისი ეფექტიანობის ძირითადი მიზეზი ის გახლავთ, რომ ორგანიზაციები, რომლებიც ამ საქმესთან დაკავშირებულნი არიან, ერთმანეთში არა აქვთ კოორდინაცია, სამეურნეოთა კომპლექსში არ გააჩნიათ სისტემა და ერთიანი მიზანმიმართული გეგმა „მეცნიერებიდან წარმოებამდე“, რაც აფერხებს და აჭიანურებს მთელი ჯაჭვის სამეცნიერო დამუშავებებთა შესრულების ვადებს და მათ დანერგვას წარმოებაში.

ამხ. შევარდნაძემ დაწვრილებით ილაპარაკა ფოთში ნაპირსამაგრი სამუშაოების განხორციელების, ბლოკების ოაკების, პალიასტომის დიდ ეფექტურ აუზად გადაქცევის მიზნით მისი წყლის გამტკნარების ღონისძიებებზე.

ძალიან ნელა შენდება ქალაქში კომუნალური დანიშნულების ობიექტები.

სამშენებლო ორგანიზაციებმა უნდა გააძლიერონ მშენებლობის ტემპი და უზრუნველყონ გამოყოფილ კაპიტალურ დაბანდებათა სრული ათვისება.

ფოთი ჩვენი სიამაყეა. მას, როგორც სანავსადგურო ქალაქს, თავისი მნიშვნელობით ერთ-ერთი წამყვანი ადგილი უკავია შავი ზღვის აუზში.

ფოთი საქართველოს სსრ ერთ-ერთი უმნიშვნელოვანესი სატრანსპორტო კვანძია. როგორც ცნობილია, 1858 წელს აქ გაიხსნა პირველი ნავსადგური საქართველოს შავი ზღვის სანაპიროზე, ხოლო 1871 წლის 14 იგვისტოს მწყობრში ჩადგა პირველი რკინიგზის სადგური ამერიკავკასიაში. ამრიგად, შეიქმნა გადასაცლელი პუნქტი — სატრანსპორტო კვანძი, რომელიც წლითიწლობით იკრებდა ძალას.

დღეს ფოთის ნავსადგური უდიდესი სატრანსპორტო საწარმოა, რომელიც აღჭურვილია განვითარებული მასადგომი ფრონტით, სასაწყობო მოწყობილობით და ტვირთის გადასამუშავებელი თანამედროვე მადალმწარმოებლური მეტანიზმების დიდი პარკით.

ფოთის საშუალებით საკავშირო ურთიერთობა გვაქვს მსოფლიოს 20 ქვეყანასთან. დიდია ფოთის სატრანსპორტო კვანძის გაკეთილნა საქართველოს, და არა მარტო ჩვენი რესპუბლიკის, ეკონომიკაზე. ეს გაკეთილნა მით უფრო გაიზრდება მას შემდეგ, რაც აშენდება კავკასიის სიღელტეხილი რკინიგზა. ამასთან დაკავშირებით ნავსადგურის მუშაკებმა, აგრეთვე რესპუბლიკის მეგემეებმა ორგანოებმა უფრო მკაფიოდ უნდა წარმოიდგინონ პერსპექტივა და სერიოზულად მოეკიდონ ნაგაადგურში ტვირთბიდვის მზარდი მოცულობებისათვის.

სასიხარულოა, რომ ფოთის ნავსადგურს ეროვნული, რომელიც აპტიურად ჩაება სოციალისტიკურ შეჯიბრებაში, მიმდინარე წელს 103.7 პროცენტით ასრულებს ტვირთის გადამუშავების გეგმას, ხოლო ხუთწლედის პირველი სამი წლის გეგმა შეასრულა ადრე. ეიღრე დასახული იყო, ფოთწყოს „ალბატროსის“ გამოშვება. ჩვენ მხარს ვუჭერთ ამ მოსაზრებას.

ახლახან განხილული იყო რესპუბლიკის რეგიონების ეკონომიკური და სოციალური განვითარების 1979 წლის გეგმის პროექტები. როგორია გეგმის პროექტით გათვალისწინებული ქალაქ ფოთის განვითარების ძირითადი მიჯნები?

1979 წელს, მომდინარე წლის მოსალოდნელ შესრულებასთან შედარებით, სამრეწველო წარმოების მოცულობა ქალაქში 4,8 პროცენტით უნდა გაიზარდოს. უპირატესი ტემპით გაიზრდება ელექტროტექნიკური და ქიმიის მრეწველობა.

ამასთან დაკავშირებით ამხ. შევარდნაძე შეეხო ქალაქის ეკონომიკისა და კულტურის განვითარების პერსპექტივის ზოგიერთ საკითხს.

ეს ეტეტდა ეეე

სსრ კავშირის უმაღლესი საბჭოს პრეზიდიუმში

შეიქმნა ეროვნებათა საბჭოს არჩევნების საარჩევნო ოლქები

(დასასრული)

169. ახალციხის საარჩევნო ოლქი (ცენტრი — ქალაქი ახალციხე).
ადიგენის, ახალციხის, ბორჯომისა და ხაშურის რაიონები.
170. ბათუმის საარჩევნო ოლქი (ცენტრი — ქალაქი ბათუმი).
ქალაქი ბათუმი და ხელვაჩაურის რაიონი.
171. ბოლნისის საარჩევნო ოლქი (ცენტრი — ქალაქი ბოლნისი).
ბოლნისისა და მარნეულის რაიონები.
172. გეგეჭკორის საარჩევნო ოლქი (ცენტრი — ქალაქი გეგეჭკორი).
აბაშის, გეგეჭკორისა და ჩხოროწყუს რაიონები.
173. გორის საარჩევნო ოლქი (ცენტრი — ქალაქი გორი).
ქალაქი გორი, გორისა და ქარელის რაიონები.
174. გურჯაანის საარჩევნო ოლქი (ცენტრი — ქალაქი გურჯაანი).
გურჯაანისა და საგარეჯოს რაიონები.
175. ზესტაფონის საარჩევნო ოლქი (ცენტრი — ქალაქი ზესტაფონი).
ზესტაფონისა და თეთრწყაროს რაიონები.
176. ზუგდიდის საარჩევნო ოლქი (ცენტრი ქალაქი ზუგდიდი).
ქალაქი ზუგდიდი და ზუგდიდის, მესტიისა და წალენჯიხის რაიონები.
177. ქობულეთის საარჩევნო ოლქი (ცენტრი — ქალაქი ქობულეთი).
ქედის, ქობულეთის, ხულოს და შუახევის რაიონები.
178. ქუთაისის საარჩევნო ოლქი (ცენტრი — ქალაქი ქუთაისი).
ქალაქ ქუთაისის ლენინისა და აეროსაქარხნო რაიონები.
179. მახარაძის საარჩევნო ოლქი (ცენტრი — ქალაქი მახარაძე).
ლენინჩუთის, მახარაძისა და ჩოხატაურის რაიონები.
180. მცხეთის საარჩევნო ოლქი (ცენტრი — ქალაქი მცხეთა).
კასპის, მცხეთისა და თიანეთის რაიონები.
181. ონამჩირის საარჩევნო ოლქი (ცენტრი — ქალაქი ონამჩირე).
ქალაქი ტყვარჩელი, გალისა და ონამჩირის რაიონები.
182. რუსთავის საარჩევნო ოლქი (ცენტრი — ქალაქი რუსთავი).
ქალაქი რუსთავი და გარდabნის რაიონი.
183. სამტრედიის საარჩევნო ოლქი (ცენტრი — ქალაქი სამტრედია).
ვანის, მაიაკოვსკისა და სამტრედიის რაიონები.
184. ხიდნელის საარჩევნო ოლქი (ცენტრი — ქალაქი ხიდნელი).
ლაგოდეხის, ხიდნელისა და წმათელწყაროს რაიონები.
185. სოხუმის საქალაქო საარჩევნო ოლქი (ცენტრი — ქალაქი სოხუმი).
ქალაქი სოხუმი და გულრიფშის რაიონი.
186. სოხუმის სასოფლო საარჩევნო ოლქი (ცენტრი — ქალაქი სოხუმი).
ქალაქი გაგრა საქალაქო საბჭოსადმი დაქვემდებარებული დასახლებული პუნქტებით, გუდაუთისა და სოხუმის რაიონები.
187. თელავის საარჩევნო ოლქი (ცენტრი — ქალაქი თელავი).
ახმეტის, ყვარლისა და თელავის რაიონები.
188. თეთრი წყაროს საარჩევნო ოლქი (ცენტრი — ქალაქი თეთრი წყაროო).
დმანისის, თეთრი წყაროს და წალკის რაიონები.
189. ცხინვალის საარჩევნო ოლქი (ცენტრი — ქალაქი ცხინვალი).
ქალაქი ფოთი, ზუგდიდა და ცხინვალის რაიონები.
190. წყალტუბოს საარჩევნო ოლქი. (ცენტრი — ქალაქი წყალტუბო).
ქალაქები ტყიბული, წყალტუბო საქალაქო საბჭოებისადმი დაქვემდებარებული დასახლებული პუნქტებით და წულუკიძის რაიონი.
191. ცხინვალის საარჩევნო ოლქი (ცენტრი — ქალაქი ცხინვალი).
სამხრეთ ოსეთის ავტონომიური ოლქი.
192. ჭიათურის საარჩევნო ოლქი (ცენტრი — ქალაქი ჭიათურა).
ქალაქი ჭიათურა საქალაქო საბჭოსადმი დაქვემდებარებული დასახლებულ პუნქტებით, ორჯონიკიძისა და საჩხერის რაიონები.

აფხაზეთის ასსრ რესპუბლიკაში

481. სოხუმის — ლენინის საარჩევნო ოლქი (ცენტრი — ქალაქი სოხუმი).
ქალაქ სოხუმის ორმოსავლეთი ნაწილი ორჯონიკიძის, ჭოჭუასა და ყაზბეგის ქუჩებიდან.
482. სოხუმის საქალაქო საარჩევნო ოლქი (ცენტრი — ქალაქი სოხუმი).
ქალაქ სოხუმის დასავლეთი ნაწილი ორჯონიკიძის, ჭოჭუასა და ყაზბეგის ქუჩებიდან.
483. სოხუმის სასოფლო საარჩევნო ოლქი (ცენტრი — ქალაქი სოხუმი).
სოხუმის რაიონი.
484. გაგრის საარჩევნო ოლქი (ცენტრი — ქალაქი გაგრა).
ქალაქი გაგრა საქალაქო საბჭოსადმი დაქვემდებარებული დასახლებული პუნქტებით.
485. გალის საარჩევნო ოლქი (ცენტრი — ქალაქი გალი).
გალის რაიონი.
486. გუდაუთის საქალაქო საარჩევნო ოლქი (ცენტრი — ქალაქი გუდაუთა).
გუდაუთის რაიონის ნაწილი: ქალაქი გუდაუთა, დაბა ახალი ათონი და აბლარხუქის, ააცის, ანუხვის, აქანდრის, ყოლანურხვის, მწყარის, პრიმორსკისა და ფსირცხის სასოფლო საბჭოები.
487. გუდაუთის სასოფლო საარჩევნო ოლქი (ცენტრი — ქალაქი გუდაუთა).
გუდაუთის რაიონის ნაწილი, აგარაკის, ახალსოფლის, ბარმაშის, ბლაბურხვის, ჯირხვის, დურიფშის, ზვანდრიფშის, კალდახვრის, ლიხნის, მუგუძირხვის, ოთხარისა და ხუაფსის სასოფლო საბჭოები.
488. გულრიფშის საარჩევნო ოლქი (ცენტრი — დაბა გულრიფში).
გულრიფშის რაიონი.
489. ონამჩირის საქალაქო საარჩევნო ოლქი (ცენტრი — ქალაქი ონამჩირე).
ონამჩირის რაიონის ნაწილი: ქალაქი ონამჩირე და აგუ-ბეღლის, არასადის, ბესლახუბის, გეფშის, ილორის, ოხურის, ფოქვეშის, რეკისა და ტყვარჩელის სასოფლო საბჭოები.
490. ონამჩირის სასოფლო საარჩევნო ოლქი (ცენტრი — ქალაქი ონამჩირე).
ონამჩირის რაიონის ნაწილი: აძუბეჟის, არადუს, არაკიჩის, ათარის, ათარაარმიანსკოეს, აბალენდლის, ღვადის, ჯგერდის, კინდლის, ქოჩარის, კუტრლის, ლაბრის, მოქვის, მერკულის, ოტაფის, ტამიშის, თხინისა და ჭლოუს სასოფლო საბჭოები.
491. ტყვარჩელის საარჩევნო ოლქი (ცენტრი — ქალაქი ტყვარჩელი).
ქალაქი ტყვარჩელი.

აჭარის ასსრ რესპუბლიკაში

492. ბათუმის — ლენინის საარჩევნო ოლქი (ცენტრი — ქალაქი ბათუმი).
ქალაქ ბათუმის ჩრდილოეთი ნაწილი — ჭავჭავაძის ქუჩა ენგელსის ქუჩამდე.
493. ბათუმის — შაუმიანის საარჩევნო ოლქი (ცენტრი — ქალაქი ბათუმი).
ქალაქ ბათუმის დასავლეთი ნაწილი ლენინის ქუჩიდან, მ. ალაშიძის, ბაგრატიონის, მახარაძის, ჭავჭავაძის ქუჩები ენგელსის ქუჩამდე.
494. ბათუმის — ფრუნზეს საარჩევნო ოლქი (ცენტრი ქალაქი ბათუმი).
ქალაქ ბათუმის სამხრეთი ნაწილი ლენინის ქუჩიდან მ. ალაშიძის, ბაგრატიონის, მახარაძის, ჭავჭავაძის ქუჩები შაუმიანის ქუჩამდე.
495. ბათუმის — ზღვისპირეთის საარჩევნო ოლქი (ცენტრი — ქალაქი ბათუმი).
ქალაქ ბათუმის ალმოსავლეთი ნაწილი ჭავჭავაძის ქუჩა შაუმიანის ქუჩამდე.
496. ახალშენის საარჩევნო ოლქი (ცენტრი — სოფელ ახალშენი).
ხელვაჩაურის რაიონის ნაწილი: დაბა მაჩიწყაურა და ახალშენის, ურეხისა და ჩაისუბნის სასოფლო საბჭოები.
497. ქედის საარჩევნო ოლქი (ცენტრი — დაბა ქედა).
ქედის რაიონი.
498. ქობულეთის საარჩევნო ოლქი (ცენტრი — ქალაქი ქობულეთი).
ქობულეთის რაიონის ნაწილი: ქალაქი ქობულეთი, დაბა ოზჩამური და ქვეტრეის, ქობულეთის, ლელვას, ფუწიცუტატეს და შუახათის სასოფლო საბჭოები.
499. ხელვაჩაურის საარჩევნო ოლქი (ცენტრი — დაბა ხელვაჩაური).
ხელვაჩაურის რაიონის ნაწილი: დაბა ხელვაჩაური და აპარისალმართის, აპარისწყლის, გონიოს, კაბადრის, კორთათის, სარფისა და თხილნარის სასოფლო საბჭოები.
500. ხულოს საარჩევნო ოლქი (ცენტრი — დაბა ხულო).
ხულოს რაიონი.
501. ჩიქვის საარჩევნო ოლქი (ცენტრი — დაბა ჩიქვი).
ქობულეთის რაიონის ნაწილი: დაბა ჩიქვი და ბობოყვათის, კვიროკეს, ულიანოვკის, ხალის, ხუცუბნისა და ციხისძირის სასოფლო საბჭოები.
502. შუახევის საარჩევნო ოლქი (ცენტრი — დაბა შუახევი).
შუახევის რაიონი.

სამხრეთ ოსეთის ავტონომიურ ოლქში

736. ცხინვალის საქალაქო საარჩევნო ოლქი (ცენტრი — ქალაქი ცხინვალი).
ქალაქი ცხინვალი.
737. ცხინვალის სასოფლო საარჩევნო ოლქი (ცენტრი — ქალაქი ცხინვალი).
ცხინვალის რაიონი.
738. ჯავის საარჩევნო ოლქი (ცენტრი — დაბა ჯავა).
ჯავის რაიონი.
739. ზნაურის საარჩევნო ოლქი (ცენტრი — დაბა ზნაური).
ზნაურის რაიონი.
740. ლენინგორის საარჩევნო ოლქი (ცენტრი — დაბა ლენინგორი).
ლენინგორის რაიონი.

ᲙᲘᲠᲘᲐᲙ ᲡᲐᲛᲡᲝᲜᲘᲡ-ᲫᲔ ᲖᲐᲕᲠᲘᲔᲕᲘ

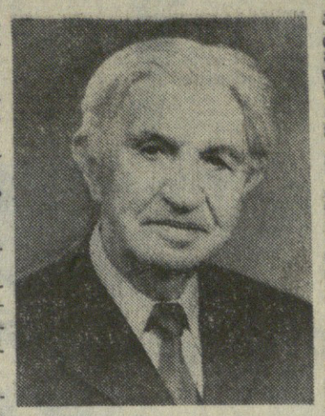

საბჭოთა მეცნიერებამ დიდი დანაკლისი განიცადა. გარდაიცვალა საქართველოს სსრ მეცნიერებათა აკადემიის აკადემიკოსი, მეცნიერებისა და ტექნიკის დამსახურებული მოღვაწე, ტექნიკის მეცნიერებათა დოქტორი, პროფესორი კირილე სამსონის ძე ზავრიევი.

წავიდა ჩვენგან თვალსაჩინო საბჭოთა მეცნიერი, სამშენებლო მექანიკისა და ხეირსმომედგომობის საქართველოს მეცნიერების აკადემიის აკადემიკოსი, ბევრი დარგის, კერძოდ სამშენებლო მექანიკის, საგებობათა, სამშენებლო მასალათა და კონსტრუქციათა ხეირსმომედგომობის განვითარებაში. მის კალამს ეკუთვნის 200-ზე მეტი მეცნიერული ნაშრომი, მონოგრაფია, სახელმძღვანელო და დამხმარე სახელმძღვანელო. კ. ს. ზავრიევის ბევრ მეცნიერულ ნაშრომს ფუძემდებელი მნიშვნელობა აქვს. ჯერ კიდევ 1913 წელს, სტუდენტობის წლებში, მან წამოაყენა კონსტრუქციებს მზიდუნარიანობის შეფასებისადმი სრულიად ახალი მიდგომა და ათეული წლებით ადრე წინასწარ განვრიტა ზღვრული მდგომარეობის კონსტრუქციათა გაანგარიშების თანამედროვე მეთოდის ძირითადი დებულებანი. ოციანი წლების დამლევს კ. ს. ზავრიევმა შეიმუშავა ხეირსმომედგომობის დინამიკური თეორია, რომელიც ამჟამად აღიარებულია მსოფლიოში. იგი იყო მზიდ კონსტრუქციებში ბუნებრივი ფოროვანი შემვსებებიანი მსუბუქი რკინა-ბეტონის გამოყენების ინიციატორი და ერთ-ერთი წამომწყები. იგი ხელს უწყობდა ჩვენს ქვეყანასა და მსოფლიოში პირველი წინასწარ დაძაბული რკინაბეტონის კონსტრუქციების მეცნიერულ კვლევასა და შემუშავებას.

თავისი 60 წლის პედაგოგიური მოღვაწეობის მანძილზე კ. ს. ზავრიევმა მშენებელ ინჟინერთა არაერთი თაობა მოამზადა. მის მოწაფეებს შორის არიან რუსეთის ფედერაციის მეცნიერებათა აკადემიის 2 აკადემიკოსი და 3 წევრ-კორესპონდენტი, 25 დოქტორი, 100-ზე მეტი მეცნიერებათა კანდიდატი და ათეათასობით სპეციალისტი, რომლებიც დაეუფლნენ მისი მრავალრიცხოვანი სახელმძღვანელოების მიხედვით სამშენებლო ხაქმის ფაქიზ ხელოვნებას. ეს სახელმძღვანელოები გამოირჩეოდა ნათელი, ღრმა და მკაფიო შინაარსით.

დიდ მეცნიერულ და პედაგოგიურ მუშაობას კ. ს. ზავრიევი ყოველდღიურად უხამებდა საინჟინრო, საქმიანობას. არც ერთი დიდი მშენებლობა ამიერკავკასიაში, ქვეყნის ბევრ რესპუბლიკასა და რეგიონში არ ხორციელდებოდა მისი მონაწილეობისა და კონსულტაციის გარეშე, როცა რთული ტექნიკური საკითხების გადაწყვეტა იყო საჭირო.

მეცნიერულმა ნაშრომებმა კ. ს. ზავრიევს სახელი მოუხვეჭა არა მარტო ჩვენს ქვეყანაში, არამედ მის ფარგლებს გარეთაც. იგი იყო ხეირსმომედგომი მშენებლობის საერთაშორისო ასოციაციის დირექტორი, ამერიკის წინასწარ დაძაბული რკინა-ბეტონის ინსტიტუტის ნამდვილი წევრი.

სკკპ წევრი 1940 წლიდან კ. ს. ზავრიევი მთელ თავის მეცნიერულ-პედაგოგიურ და საინჟინრო საქმიანობას უხამებდა აქტიურ საზოგადოებრივ მუშაობას. 40 წლზე მეტ ხანს იგი იყო სსრ კავშირის სამშენებლო ინდუსტრიის სამეცნიერო-ტექნიკური საზოგადოების საქართველოს რესპუბლიკური გამგეობის უცვლელი თავმჯდომარე. იგი არჩეული იყო საქართველოს სსრ სამი მოწვევის უმაღლესი საბჭოს დეპუტატად, თბილისის სახალხო დეპუტატთა საქალაქო საბჭოს დეპუტატად.

კ. ს. ზავრიევის დამსახურებას მაღალი შეფასება მისცეს კომუნისტურმა პარტიამ და საბჭოთა სახელმწიფომ. იგი დაჯილდოებული იყო ორი ლენინის ორდენით, I ხარისხის სამამულო ომის ორდენით, ორი შრომის წოელი დროშის ორდენით, სამამული ნიშნის ორდენითა და მედლებით.

შესანიშნავი მეცნიერისა და ადამიანის, კოშენბისის, პატრიოტისა და ინტერნაციონალისტის, პედაგოგისა და დაჩრდილის კირილე სამსონის ძე ზავრიევის ხსოვნა, რომელმაც მთელი თავისი ცხოვრება მოახმარა სოციალისტური სამშობლოს სამსახურს, მარად დარჩება ჩვენი ხალხის გულში.

ე. ა. შეშარდნაძე, ჰ. ბ. ბილაშვილი, ა. ნ. ინაური, შ. დ. კიკნაძე, ბ. ვ. კოლბინი, ო. თ. კულიშვილი, თ. ნ. მენთეშაშვილი, ზ. ა. პატარიძე, ჯ. ი. პატიაშვილი, ვ. მ. სირაძე, ზ. ა. ჩხეიძე, თ. ი. მოსაშვილი, ძ. პ. შარტავა, ო. ე. ჩერაქეზია, ნ. ა. ბითანაია, ხ. ე. ხაბეიშვილი, ე. ა. ხარაძე, ბ. ა. ანდრონიკაშვილი, ე. ა. სეხნიაშვილი, ი. ბ. ბეჟრდოვითელი, ზ. ბ. ახვლედიანი, ბ. ნ. ჯიბლაძე, ბ. თ. ლობჟანიძე, ო. ი. ლოლაშვილი, ნ. ა. მეძავარიაშვილი, ბ. ზ. მირიანაშვილი, ი. ა. ხარატიშვილი, ხ. ვ. დურმიშიძე, ა. ხ. ფრანგიშვილი, ნ. ა. ლანდია, რ. რ. დვალი, ა. ა. ძიძიშური, ნ. ნ. კეცხოველი, ვ. დ. კუპრაძე, ვ. ვ. მაჩალდიანი, ი. ბ. ჩხეინკელი, ა. ხ. ბირიხელიძე, შ. ა. ჯაბუა.

კ. ს. ზავრიევის დაკრძალვის მომზადების კომისიისაგან

სამოქალაქო პანაშვიდი გაიმართება 1978 წლის 17 და 18 დეკემბერს 19 საათზე განსვენებულის ბინაში (პეკინის ქ. № 2), 19 დეკემბერს 13 საათზე — საქართველოს ვ. ი. ლენინის სახელობის პოლიტექნიკური ინსტიტუტის ადმინისტრაციულ კორპუსში. გამოსვენება 19 დეკემბერს 15 საათზე.

დაკრძალვა — საბურთალოს საზოგადო მოღვაწეთა პანთეონში.

საქართველოს სსრ მეცნიერებათა აკადემიის პრეზიდიუმი და გამოყენებითი მექანიკისა და მართვის პროცესების განყოფილება ღრმა მწუხარებით იუწყებიან, რომ 87 წლისა გარდაიცვალა გამოჩენილი სამეცნიერო, საქართველოს სსრ მეცნიერებათა აკადემიის სამშენებლო მექანიკისა და სეისმომედეგობის ინსტიტუტის დირექტორი, საქართველოს ვ. ი. ლენინის სახელობის პოლიტექნიკური ინსტიტუტის პროფესორი, ტექნიკის მეცნიერებათა დოქტორი, საქართველოს სსრ მეცნიერებისა და ტექნიკის დამსახურებული მოღვაწე, საქართველოს სსრ მეცნიერებათა აკადემიის აკადემიკოსი და მისი პირველი შემადგენლობის წევრი

კირიაკ სამსონის ძე ზავრიევი

და სამძიმარს უცხადებენ განსვენებულის ოჯახს.

უზრუნველყოთ სახელმწიფო ნესრიგი სათბობ-ენერგეტიკული რესურსების გამოყენებაში

(დასასრული)

მაგალითად, თუმცა „საქმთავარენერგოს“ სისტემაში კაპიტალურ დაბანდებათა გეგმა საერთოდ გადაჭარბებით შესრულდა, მაგრამ არ არის შესრულებული ძირითადი ფონდების ამოქმედების გეგმა, ჩამორჩენაა ქსელების მშენებლობისა და სოფლის ელექტროფიკაციის საქმეში; „საქმთავარენავთობმომარაგებგაბაღების“ სისტემაში სამშენებლო-სამონტაჟო სამუშაოთა გეგმის ფაქტიური შესრულება შეადგენს 61,1 პროცენტს, გაუმართლებლად გაქიაურდა ბათუმის ცენტრალური სატანაზარო ნავთობბაზის, ხაშურ-ბათუმის პროდუქტსადენის, ხობისა და მეტეხის ნავთობბაზების მშენებლობა. ანალოგიური ნაკლოვანებებია აგრეთვე საქართველოს სსრ გზაფიფაკიის მთავარი სამმართველოს სისტემაში, რაც აიხსნება სამშენებლო ორგანიზაციების, უპირველეს ყოვლისა საქართველოს სსრ მშენებლობის სამინისტროს სისტემის უაღრესად ცუდი მუშაობით.

საქართველოს კომპარტიის ცენტრალურმა კომიტეტმა საგანგებოდ აღნიშნა, რომ მეურნეობათა ყველა ხელმძღვანელი, ადგილობრივი პარტიული და საბჭოთა ორგანოები ჯეროვან ყურადღებას არ უთმობენ სათბობის ყაირათიანად ხარჯვას, მომჭირნეობის რეჟიმის დაცვას. დამპკმაყოფილებლად არ არის დაყენებული სათბობ-ენერგეტიკული რესურსების ხარჯვის აღრიცხვა სოფლის მეურნეობის სამინისტროს და საქართველოს სსრ სოფლის მეურნეობის მატერიალურ-ტექნიკური უზრუნველყოფის სახელმწიფო კომიტეტის სისტემებში.

რესპუბლიკის სათბობის საერთო ბალანსში ჯერ კიდევ დაბალია მიწისქვეშა თერმული წყლების ხვედრითი წონა, არ არის გამოძებნილი თბომომარაგებაში ელექტროენერგიის გამოყენების შესაძლებლობანი.

სათბობის (ქვანახშირი, ნავთი, ღუმელის საწვავი შუა) ფონდების არასაკმარისი მიწოდების გამო დიდ სიძნელეებს განიცდიან მაღალი მთის რაიონები, მაშინ, როდესაც საერთოდ რესპუბლიკაში რესურსებს მთლიანად ვერ ითვისებენ.

საქართველოს კომპარტიის ცენტრალურმა კომიტეტმა, რომელმაც აღნიშნა 1977 წლის იანვარში შექმნილი სათბობით, ელექტრო და თბოენერგიით სახალხო მეურნეობის მომარაგების მოწესრიგების საკითხთა საგანგებო კომისიის ნაყოფიერი მუშაობა, ამასთან მისი ყურადღება მიაპყრო იმას, რომ უნდა გაძლიერდეს იმ საფირეტიერო გადაწყვეტილებების შესრულების კონტროლი, რომლებიც დაკავშირებულია თბოენერგორესურსებით მომარაგებასთან. მნიშვნელოვან აქტივიზაციას მოითხოვს აგრეთვე საქართველოს კომპარტიის ცენტრალური კომიტეტის განყოფილებებისა და პარტიული კომისიის, რესპუბლიკის მინისტრთა საბჭოს განყოფილებების, საქართველოს სსრ სახალხო კონტროლის კომიტეტის, საქართველოს სსრ პროკურატურის საქმიანობა თბოენერგეტიკული რესურსების გამოყენებისადმი კონტროლის განხორციელებაში.

თბოენერგეტიკული რესურსებით რესპუბლიკის უზრუნველყოფასთან დაკავშირებით შექმნილი მდგომარეობა საქართველოს კომპარტიის ცენტრალურმა კომიტეტმა იმის შედეგად მიიჩნია, რომ საკმარისად არ არის ორგანიზებული მუშაობა საქართველოს კომპარტიის ცენტრალური კომიტეტისა და საქართველოს სსრ მინისტრთა საბჭოს დადგენილებათა შესასრულებლად სარეზერვო ტევადობათა მშენებლობისა და მათი ექსპლოატაციის, სათბობის სარეზერვო ფონდის შექმნის, სახალხო მეურნეობის ობიექტებისა და მოსახლეობის თბომომარაგების სამსახურების თხევად სათბობზე უსწრაფესი გადაყვანის უზრუნველყოფის საქმეში, იმის შედეგად, რომ მეურნეობათა ხელმძღვანელები, რომლებმაც დაარღვიეს საშემსრულებლო დისციპლინა, უპირატესად, უპასუხისმგებლოდ მოეკიდნენ საქმეს.

საქართველოს კომპარტიის ცენტრალურმა კომიტეტმა დაავალა პარტიის საოლქო, საქალაქო, რაიონულ კომიტეტებს, სახალხო დეპუტატთა საქალაქო და რაიონული საბჭოების აღმასკომებს ოპერატიული ღონისძიებანი განახორციელონ არსებული ნაკლოვანებებისა და ხარვეზების აღმოსაფხვრელად, განიხილონ იმ პირთა პარტიული და ადმინისტრაციული პასუხისმგებლობის საკითხი, რომლებმაც ვერ შეასრულეს საქართველოს კომპარტიის ცენტრალური კომიტეტისა და საქართველოს სსრ მინისტრთა საბჭოს დადგენილებანი სარეზერვო სათბობის ტევადობათა შექმნის საქმეში.

აღინიშნა, რომ ჯერ კიდევ დამპყაოფილებელი არ არის საქართველოს სსრ საბინაო-კომუნალური მეურნეობის სამინისტროს, „საქმთავარენერგოსა“ და „საქმთავარნავთობმომარაგებაგაბაღების“ სამმართველოების მუშაობა მოსახლეობის თბომომარაგებისა და სახალხო შეურნეობის სათბობით უზრუნველყოფის დარგში. მკაცრი გაფრთხილება მიეცათ საბინაო-კომუნალური მეურნეობის სამინისტროსა, „საქმთავარნავთობმომარაგებაგაბაღების“ სამმართველოს ხელმძღვანელებს, რომლებიც პასუხისმგებელი არიან თავიანთ საქვეშეყოფო ორგანიზაციებსა და სამსახურებში საქმის მდგომარეობისათვის.

საშენ მასალათა მრეწველობის, სოფლის მეურნეობის, ვაჭრობის, მშენებლობის სამინისტროების, სახმშენის, მთავარმომარაგების, სოფლის მეურნეობის საწარმოოტექნიკური უზრუნველყოფის სახელმწიფო კომიტეტის, „ყაზარის“ გამგეობის ხელმძღვანელობა ყურადღება მიაპყოს იმას, რომ გაძლიერონ კონტროლი თავიანთი საქვეშეყოფო ორგანიზაციების საქმიანობისადმი და ამაღლონ ამ ორგანიზაციათა ხელმძღვანელების პასუხისმგებლობა საქართველოს კომპარტიის ცენტრალური კომიტეტისა და საქართველოს სსრ მინისტრთა საბჭოს იმ დავალებათა ზუსტი შესრულებისადმი, რომლებიც ეხება თბოენერგეტიკული რესურსებით რესპუბლიკის უზრუნველყოფას.

მომთხოვნელობის შესუსტებისათვის და იმის გამო, რომ ვერ უზრუნველყვნეს ჯეროვანი კონტროლი გათბობის სეზონის მომზადებისადმი და თბომომარაგების ობიექტების მშენებლობისადმი, საკმაო წვრილს ამბ. ბ. თ. ლობჟანიძეს — თბილისის სახალხო დეპუტატთა საქალაქო საბჭოს აღმასკომის თავმჯდომარეს და ამბ. ა. ე. უბერიას — რუსთავის სახალხო დეპუტატთა საქალაქო საბჭოს აღმასკომის თავმჯდომარეს გამოეცხადათ საყვედური იმისათვის, რომ საქალაქო სათბობმეურნეობაში ვერ დაამყარეს წესრიგი და ვერ უზრუნველყვეს გათბობის სეზონისათვის მისი მომზადება, საკმაო წვერი ამბ. რ. ბ. მუსერიძე — ქალაქ თბილისის სათბობი მეურნეობის სამმართველოს უფროსი მოიხსნა თანამდებობიდან.

საქართველოს კომპარტიის ცენტრალურმა კომიტეტმა დასახა მთელი რიგი სხვა ორგანიზაციული და პოლიტიკური ღონისძიებანი სათბობ-ენერგეტიკული რესურსებით რესპუბლიკის უზრუნველყოფაში სანიმუშო სახელმწიფო წესრიგის დამყარებისათვის, ამ საქმეში სერიოზულ ნაკლოვანებათა აღმოფხვრისათვის. (საქინფორმი).

ᲡᲐᲥᲐᲠᲗᲕᲔᲚᲝᲡ ᲪᲮᲝᲕᲠᲔᲑᲐ

ᲘᲠᲐᲜᲘ: ᲕᲘᲗᲐᲠᲔᲑᲐ ᲙᲕᲚᲐᲕ ᲛᲦᲕᲐᲡᲔᲑᲐ

ნიუ-იორკი. (საკუთარი). ისპანეთში, სიდიდით ირანის მეორე ქალაქში, გრძელდება რეპრესიები მთავრობის საწინააღმდეგო გამოსვლების მონაწილეთა წინააღმდეგ. „იუნაიტედ პრეს ინტერნეშნლის“ კორესპონდენტი იუწყება, რომ უკანასკნელ დღეებში ქალაქში დაჭრილია სულ ცოტა 50 და დაჭრილია 1200 კაცი. ისპანეთის საავადმყოფოების პალატები და სამაბარიკეოები სავსეა, პიველი დახმარების პუნქტებად გადაკეთებულია ასეთი მიზნებისათვის მოუხერხებელი შენობებიც, იგრძნობა დონორთა სისლის მწვავე ნაკლებობა.

ასოშიეიტედ პრესის სააგენტო, რომელიც ეყრდნობა ისპანელი ექიმებისაგან მიღებულ ცნობებს, იუწყება, რომ ჯარისკაცებს სიჩქაროდ მიაქვთ საავადმყოფოებიდან ჭრილობებისაგან გარდაცვლილთა გვამები, „აშკარად ცდილობენ დაფარონ დახოცილთა ნამდვილი რიცხვი“.

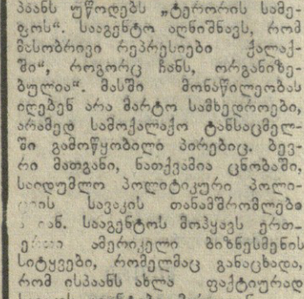

სამხედრო პირები აჩერებენ ავტომანქანებს და მოითხოვენ, რათა მათმა მფლობელებმა და მგზავრებმა დაადასტურონ თავიანთი ლოიალობა რეჟიმისადმი. თუ ამაზე უარს ამბობენ, მათ ძალით ერეკებიან მანქანებიდან და ხელკეტებით სცემენ, ხოლო ავტომანქანების ფანჯრებს შაშხანების კონდახებით ამსხვრევენ.

ფრანს პრესის სააგენტოს კორესპონდენტს უჩვენეს ავტომატით დაცხრილული 17 წლის ბიბუკის გვამი, რომელიც მხოლოდ იმისათვის მოკლეს, რომ არ მოისტრეა მთავრობის სასარგებლო ლოზუნგების წამოძახება.

„იუნაიტედ პრეს ინტერნეშნლი“ უკანასკნელი დღეების ისპანს უწოდებს „ტერორის სამეფოს“. საგენტო აღნიშნავს, რომ მსხობრივი რეპრესიები ქალაქში“, როგორც ჩანს, ორგანიზებულია“. მასში მონაწილეობას იღებენ არა მარტო სამხედროები, არამედ სამოქალაქო ტანსაცმელში გამოწყობილი პირებიც. ბევრი მათგანი, ნათქვამია ცნობაში, საღდუმლო პოლიტიკური პოლიციის სავაკის თანამშრომლები

საბჭოთა აფხაზეთში

„კომუნისტის“ კორესპონდენტები გვატყობინებენ

მოწინავეთა ბრიგადა

სოხუმის რაიონის სოფელ გუმისთის რუსთაველის სახელობის კოლმეურნეობაში მეთამბაქოეობა ერთ-ერთი წამყვანი დარგია. ამ საქმეში მოწინავის სახელი დაიმკიდრა იმ ბრიგადამ, რომელსაც სათავეში უდგას სოციალისტური შრომის გმირი შოთა ჯეჯელავა.

ბრიგადას გადაწყვეტილი აქვს, მიმდინარე წელს საშობლოს 30 ტონის ნაცვლად 42 ტონა თამბაქო მისცეს.

ხუთწლედი — ოთხ წელიწადში

ტყვარჩელის ლაკობას სახელობის შახტასამმართველოში კარგად იცნობენ № 2 შახტის მეხუთე უბნის გვირაბგამყვანთა ბრიგადას, რომელსაც ვარლამ ხინტუბა ხელმძღვანელობს. აღსანიშნავია, რომ ჩქაროსნულ გვირაბგამყვანთა ბრიგადაში ერომანენთის მხარდამხარ მეგობრულად შრომობენ სხვადასხვა ეროვნების წარმომადგენლები: ვ. ჯოპუა და ს. აკბა, კ. ბელქანია და ი. ჯიბლაძე, ი. ნიბოტინი, ვ. უსანოვი, ვ. გრიგორიანი და სხვები.

ვარლამ ხინტუბას ბრიგადას ახლა 1.800 გრძივ მეტრამდე გვირაბი აქვს გაყვანილი და იგი 1979 წლის თებერვალ-მარტის ანგარიშში შრომობს. ბრიგადის წევრები პირობას დებენ, რომ ხუთწლიან გეგმას ოთხ წელიწადში შეასრულებენ.

ხალხური შემოქმედების დათვალიერება

ამას წინათ აფხაზეთის სახელმწიფო ფილარმონიის დარბაზში გაიმართა აფხაზეთის ხალხური შემოქმედების ძალების საოლქო დათვალიერება-კონცერტი. დათვალიერებაზე განსაკუთრებული მოწონება დაიმსახურა ოქამჩირის რაიონის კულტურის სახლთან არსებულმა სიმღერისა და ცეკვის უხუცესთა ანსამბლმა „აბეთამ“ (მხატვრული ხელმძღვანელი — აფხაზეთის ასსრ ხელოვნების დამსახურებული მოღვაწე კ. ჩანგელია). მაყურებელმა გულთბილად მიიღო აგრეთვე გუდაუთის რაიონის სოფელ ორჯონიკიძის სასოფლო კლუბის სიმღერისა და ცეკვის ანსამბლის, სოხუმის რაიონის კულტურის სახლის ვოკალური ანსამბლის „კუჭხი ბედნიერის“ და სხვა თვითმოქმედი კოლექტივების გამოსვლა.

ბიბლიოთეკა — მოსწავლეებს

დაბა გულრიფშის შოთა რუსთაველის სახელობის საშუალო სკოლა ერთ-ერთი დიდი სკოლაა ახლომახლო რაიონებში. აქ 1200-მდე მოსწავლე ეუფლება ცოდნას. პედაგოგებთან ერთად ბავშვთა აღზრდის საქმეს ღირსეულად ემსახურება სკოლის ბიბლიოთეკა, რომლის განკარგულებაშია 10.000-ზე მეტი წიგნი და სხვადასხვა დასახელების 30-ზე მეტი ჟურნალ-გაზეთი. ბიბლიოთეკის გამგე ჯულიეტა რეხვიაშვილი მოსწავლეებს მხატვრული ლიტერატურის სიყვარულს უღვივებს.

ახალი მუსიკალური სკოლა

ლიხნი ერთ-ერთი ლამაზი, კეთილმოწყობილი სოფელია აფხაზეთში. დღითიდღე მაღლდება აქაური მეხოვრეებლების მატერიალურ-კულტურული ცხოვრების დონე. სოფელში არის საშუალო, რვაწლიანი და დაწყებითი სკოლები.

და აი, ამასწინათ სოფელში გაიხსნა ახალი მუსიკალური სკოლა, რომლის ფორტეპიანოს და აკორდეონის ჯგუფში ბავშვთა აღმზრდელებად გამოცდილი პედაგოგები მიიწვიეს. სკოლა უზრუნველყოფილია საჭირო მუსიკალური ინვენტარით.

□

სურათზე: სოხუმის ერთ-ერთი კუთხე.

ᲘᲡᲔᲕ ᲛᲐᲜᲓᲐᲠᲘᲜᲘᲡᲐ ᲓᲐ ᲒᲐᲓᲐᲛᲧᲘᲓᲕᲔᲚᲔᲑᲖᲔ

დანაშაული სახელმწიფო მანქანით

ᲬᲧᲐᲚᲢᲣᲑᲝᲡ ტერიტორიაზე, ოქ, სადაც სოფელ ფარცხანაყანევს გაცდები და ქუთაისის შესასვლელიც მალე დაიწყება, ავტომანქანა „კრზ“ 255, რომლის სახელმწიფო ნომერია გაე 93-21, ხოლო მისაბმელისა — გრ 23-20, ნიჭარის ერობისაშად უმატა.

— თუ ამ დაწყვეტილ მონაკვეთს გავცდით, მერე არა გვიშავს, — ახალგაზრდა მძღოლს გვერდით მოკალთებულმა პიროვნებამ, კაბინის ღია ფანჯარაში თავი გადაყო და ერთხელ კიდევ უკან მოიხედა.

— გავცდებით, ნუ შიშობ, დალუქული მანქანის გაღების უფლება არავის აქვს.

ის-ის იყო ქუთაისის შესასვლელს მიატანეს, წინ სახელმწიფო ავტოინსპექციის ნიშნიანი მსუბუქი ავტომანქანა გადაუდგა და შეჩერება ანიშნათ.

ორთავე შეკრთნენ.

—შენ ხმა, კრინტი... — ახლა მძღოლი დაიმედა მის გვერდში მჯდომმა, — ყველაფერზე პასუხს მე გაგებ. საქართველოს სსრ შინაგან საქმეთა სამინისტროს ქუთაისის მოტომექანიზებული ოცეულის უფროსმა რ. მანჯავიძემ, ამავე ოცეულის მუშაკმა ვ. გაბიძაშვილმა და ყველტუბოს შინაგან საქმეთა განყოფილების სოციალისტური საკუთრების მტაცებლობის წინააღმდეგ ბრძოლის უფროსმა ინსპექტორმა ე. კიკნაძემ საბუთები მოითხოვეს.

ᲖᲝᲒᲘᲔᲠᲗ ᲐᲕᲢᲝᲡᲐᲢᲠᲐᲜᲡᲞᲝᲠᲢᲝ ᲡᲐᲮᲔᲚᲛᲬᲘᲤᲝ ᲙᲕᲚᲐᲕ ᲐᲠᲐᲙᲐᲜᲝᲜᲘᲡᲔᲑᲘᲗ ᲛᲝᲛᲣᲨᲐᲝᲑᲡ ᲓᲐ ᲙᲝᲜᲢᲠᲝᲚᲘ

□

— ახლავე, გენაცვალე, ახლავე, ამოდენა გზაზე სახელმწიფო მანქანით უსაბუთოდ როგორ გავბედავდით, ინებეთ მძღოლს ძოწმობა, საგზურიც... აენაწყლიანდა მძღოლს გვერდში მჯდომი პიროვნება.

თითქოსდა მართლაც საეჭვო არაფერი იყო. „საქმონტაჟსპეცმშენის“ ავტოსატრანსპორტო სამმართველოს მძღოლი ილია ნოეს ძე ჯიქია მიეღინებულია ზესტაფონსა და ზუგდიდში. დანიშნულების პუნქტების წარმომადგენლები საგზურზე ხელს აწერენ, მისაბმელი დალუქულია.

— რა გადაგაქვთ რუსთაველში?

— ეიცი და არ გეუბნები? ათასი ბარგი-ბარხანა და დარდუბალა, — კვლავ საეჭვოდ გაიკრიჭა პიროვნება და მერე დუმდა, — ეს მეორეც ჩემი ამხანაგი მძღოლია გიორგი ნოზაძე, ამხელა გზაზე მარტო ვერ წამოვიდოდი.

შინაგან საქმეთა ორგანოს მუშაკების მახვილ თვალს არ გამოეპარათ ის ფაქტი, რომ მისაბმელი საიმეოდოდ არ იყო დალუქული და მისი გახსნა მოითხოვეს.

— რათ გინდათ, ძველი დაქანგული რკინების ნაცვლად რა უნდა ნახოთ იქ, თქვენი წილი აიღეთ და ნუღარ დაგვაგვიანებთ.

— რაო, წელიო?! —ამჯერად მოთხოვნა უფრო მკაცრი გამოდგა, მისაბმელი გახსნეს და „ძველი დაჟანგული რკინების“ ნაცვლად საგულდაგულოდ ყუთებში შეფუთულმა ოქროს ნაყოფმა გამოაჩინა.

მძღოლებმა ერთხელ კიდევ სცადეს მოლაპარაკება, მაგრამ ვერაფერს რომ ვერ გახდნენ, მიაბიტად თქვეს: ცარიელი მოვდიოდით, ზუგდიდში ვიღაც ორმა უცნობმა გორამდე გვთხოვა ამ ტვირთის გადატანა, ოთხი ყუთი მანდარინიც გვაჩუქეს, ჩვენც გავრისკეთ და აი, ახლა თქვენს ხელში ვართო.

თქვენ როგორ ფიქრობთ, მკითხველო, ასე ანდობდნენ „უცნობი პირები“ უცნობებს 13-14 ტონა მანდარინს?

რასაკვირველია, ამას არ დაიჯერებთ, არც ორგანოს მუშაკებმა დაიჯერეს და გამოძიებაც დაიწყო. ალბათ, მალე ყველაფერი გაირკვევა, მაგრამ ერთი მაინც საკითხავია, — ნუთუ ადარ უნდა მოვიოქოს ბოლო სახელმწიფო ავტომანქანებით ასეთ გასეირნებებს? საც არიან ამ დროს ავტოსატრანსპორტო საწარმოთა ხელმძღვანელები, პარტიული ორგანიზაციები?

დ. ᲒᲔᲓᲔᲜᲘᲫᲔ,
„კომუნისტის“ საკუთარი კორესპონდენტი.

„ᲯᲐᲚᲐᲯ-ᲙᲣᲠᲝᲠᲢᲘ“ სოჭი მიესალმება არამწეველებს!“ — უზარმაზარი ტრანსპარანტი, რომელზეც წარწერილია ეს სიტყვები, დადგმულია იმ ადგილს, სადაც იწყება აეროპორტიდან შავი ზღვის სანაპიროს მშვენიერი ჯანმრთელობის კერასაკენ მიმავალი გზატაეცილი.

როცა ამ წარწერას შეეხედე გზად მიმავალმა პასსიონატში, სადაც ახლახან გავატარე შვებულება, უნებურად თავისებურ „პერსონა ნონ გრატად“ ვიგრძენი თავი: სამწუხაროდ, ჯერჯერობით თავი ვერ დამინებებია თამბაქოს წევისათვის და დღეში ერთი კოლოფი სიგარეტი მაინც მჭირდება... დავსძენ, რომ პასსიონატის ტერიტორიაზე შესასვლელთან მე „მომესალმა“ კიდევ ერთი ტრანსპარანტი: „ნუ იღუპავთ თავს — მიატოვეთ თამბაქოს წევა!“

ეს მხოლოდ ორი მაგალითია თამბაქოს წევის წინააღმდეგ ბრძოლის მასობრივი კამპანიისა, რომელიც ამ ბოლო ხანს კიდევ უფრო გააქტიურდა ჩვენს ქვეყანაში.

ეტყობა, პრესაში დამლუპველი ჩვენის ზიანის შესახებ უამბავი პუბლიკაციიდან ჩვენ თანდათანობით საქმეზე გადავდივართ.

ექიმებისა და სხვა კომპეტენტური სპეციალისტების აზრით, ამ რთული პრობლემების გადაჭრა შეუძლია მხოლოდ მიზანდასახულ კამპანიას სახელმწიფო მასშტაბით, საზოგადოებრიობაზე დაყრდნობით და ფართო „ანტინიკოტინური პროპაგანდის“ საშუალებით, რომელიც უწინარეს ყოვლისა მიმართულია მოზარდი თაობისადმი.

არსებითად, ამას გულისხმობს იმათი მრავალი გამოთქვამი და რეკომენდაცია, ვინც, ჩვენი აზრით, სამართლიანად ფიქრობს, რომ მხოლოდ და მხოლოდ ადმინისტრაციული ღონისძიებებთ პრობლემა ვერ გადაიჭრება, თუმცა ასეთ ღონისძიებებს სულ უფრო ხშირად მიმართავენ. „უხსოვარი დროიდან“ იყო აკრძალული თამბაქოს წევა მაღაზიებში, კინოთეატრებში, საზოგადოებრივ ტრანსპორტში... ახლა ამას დაემატა შესაბამისი „ტაბუ“ ყველა საშედეგინო და სასწავლო დაწესებულებაში, ბევრ რესტორანში და, ასე განსაკუთ (თუმცა არცთუ ისე კატეგორიული ფორმით), მთელი საკურორტო ქალაქების ქუჩებში, მაგალითად, სოჭში, იალტაში.

თამბაქოს წევის წინააღმდეგ ბრძოლაში ძალების კოორდინაციისათვის შექმნილია სპეციალური საუწყებათშორისო კომისია, რომელშიც შევიდნენ 12 სამინისტროს და უწყების (მათ შორის ჯანმრთელობის დაცვის, კულტურის, განათლების, ვაჭრობის) წარმომადგენლები.

პრობლემის სერიოზულობა აღვილი გასაგებია. და არა მარტო ჯანმრთელობისათვის რეალური საფრთხის გამო, ჯერჯერობით თავი ვერ დამინებებია თამბაქოს წევისათვის და დღეში ერთი კოლოფი სიგარეტი მაინც მჭირდება... დავსძენ, რომ პასსიონატის ტერიტორიაზე შესასვლელთან მე „მომესალმა“ კიდევ ერთი ტრანსპარანტი: „ნუ იღუპავთ თავს — მიატოვეთ თამბაქოს წევა!“

ეს მხოლოდ ორი მაგალითია თამბაქოს წევის წინააღმდეგ ბრძოლის მასობრივი კამპანიისა, რომელიც ამ ბოლო ხანს კიდევ უფრო გააქტიურდა ჩვენს ქვეყანაში.

ეტყობა, პრესაში დამლუპველი ჩვენის ზიანის შესახებ უამბავი პუბლიკაციიდან ჩვენ თანდათანობით საქმეზე გადავდივართ.

ექიმებისა და სხვა კომპეტენტური სპეციალისტების აზრით, ამ რთული პრობლემების გადაჭრა შეუძლია მხოლოდ მიზანდასახულ კამპანიას სახელმწიფო მასშტაბით, საზოგადოებრიობაზე დაყრდნობით და ფართო „ანტინიკოტინური პროპაგანდის“ საშუალებით, რომელიც უწინარეს ყოვლისა მიმართულია მოზარდი თაობისადმი.

არსებითად, ამას გულისხმობს იმათი მრავალი გამოთქვამი და რეკომენდაცია, ვინც, ჩვენი აზრით, სამართლიანად ფიქრობს, რომ მხოლოდ და მხოლოდ ადმინისტრაციული ღონისძიებებთ პრობლემა ვერ გადაიჭრება, თუმცა ასეთ ღონისძიებებს სულ უფრო ხშირად მიმართავენ. „უხსოვარი დროიდან“ იყო აკრძალული თამბაქოს წევა მაღაზიებში, კინოთეატრებში, საზოგადოებრივ ტრანსპორტში... ახლა ამას დაემატა შესაბამისი „ტაბუ“ ყველა საშედეგინო და სასწავლო დაწესებულებაში, ბევრ რესტორანში და, ასე განსაკუთ (თუმცა არცთუ ისე კატეგორიული ფორმით), მთელი საკურორტო ქალაქების ქუჩებში, მაგალითად, სოჭში, იალტაში.

თამბაქოს წევის წინააღმდეგ

ᲯᲐᲜᲛᲠᲗᲔᲚᲝᲑᲘᲡ ᲡᲐᲛᲡᲐᲮᲣᲠᲘ

თავს ნუ იღუპავთ

თამბაქოს წევასთან ბრძოლა დიდმნიშვნელოვანი პროგლემაა

ნიკოტინის ბოროტად გამოყენების ნიადაგზე უფრო ხშირი დაავადებების პოტენციური შესაძლებლობა. ანდა ყბადაღებული „შესვენებები გასაბოლებლად“ წარმოებაში, რაზეც საერთო ანგარიშით უამრავი დრო მდის. და ეს ხდება იმ პირობებში, როცა ქვეყანაში მიმდინარეობს ბრძოლა თითოეული სამუშაო საათის რაც შეიძლება ეფექტიანი გამოყენებისათვის...

უკვე მოგახსენეთ, რომ ჩვენს ქვეყანაში — განსაკუთრებით ამ ბოლო ხანს—გააქტიურდა პროპაგანდა თამბაქოს წევის წინააღმდეგ. პერიოდული პრესის ფურცლებზე, რადიოთი და ტელევიზიით სისტემატურად გამოდიან მეცნიერები და ექიმები, მილიონობით ტირაჟით გამოიცემა ბროშურები, პლაკატები, სპეციალური ფილმები. აკრძალულია თამბაქოს ნაწარმის რეკლამა და, პირიქით, ხელს უწყობენ „ანტირეკლამას“: მაგალითად, ყველაზე პოპულარული სიგარეტის „იავას“ კოლოფებზე ახლა წარწერილია: „თამბაქოს წევა საშიშია თქვენი ჯანმრთელობისათვის.“

და მაინც არ უნდა დავივიწყოთ, რომ ჩვენი საბაჭრო ქსელი ყოველწლიურად იღებს 400 მილიარდზე მეტ სიგარეტს, პაპიროსს, სიგარას.

ისედაც, თვით თამბაქოს წევასთან ბრძოლაში ჩვენთან ჯერ კიდევ მეტისმეტად ბევრი რამ არის მოუწესრიგებელი. თუნდაც ის, რომ სიგარეტის ყიდვა შეიძლება ბევრ გზეთის კიოსკში, თუმცა, თითქოს, იგი მხოლოდ და მხოლოდ სპეციალიზებულ მაღაზიებში უნდა იყიდებოდეს, ვთქვათ, ასეთი აბრით: „იმათთვის, ვინც ჯერ კიდევ ეწევა თამბაქოს“. ჩვენში ბევრს წერენ აგრეთვე ჩვენი კინოს და ტელევიზიის გმირთა „მრავალმნიშვნელოვანი“ სიგარეტით მეტისმეტ გატაცებაზე... წერენ იმაზეც, რომ სამედიცინო დაწესებულებებსა და სკოლებში თამბაქოს წევის აკრძალვა ხშირად ფორმალური ხასიათისაა იმიტომ, რომ თვით ექიმები და მასწავლებლები ეწევიან...

ერთი სიტყვით, პრობლემები საკმაოდ გვაქვს. და, რა თქმა უნდა, კალმის ერთი მოსმით, ისევე როგორც მხოლოდ და მხოლოდ ადმინისტრაციული აკრძალვებით, ისინი ვერ დადწყდება. ეფექრობთ, რომ საჭიროა მთელი საზოგადოების მასშტაბით თამბაქოს წევის წინააღმდეგ ბრძოლის ღონისძიებათა კომპლექსური სისტემა.

ვიღიარებ, რომ ჩემ მიერ ზემოთ თქმული ცოტა არ იყოს პირფერულია... მაგრამ, ყოველ შემთხვევაში, ჩემზე გარკვეული შთაბეჭდილება მოახდინა პლაკატმა სოჭის ერთ-ერთ მაღაზიაში, სადაც ჯანმრთელობისათვის თამბაქოს წევის საშიშროებასთან ერთად კიდევ დამატებული იყო, რომ საშუალოდ მთელი თავისი ცხოვრების მანძილზე მწეველი ამ „სიამოვნებაზე“ ხარჯავს 5 ათას მანეთზე მეტს. ბოლოს კი დასმულია რიტორიკული კითხვა: ხომ არ ჯობს ეს თანხა უფრო რაციონალურად გამოვიყენოთ?

Ა. ᲠᲝᲖᲐᲜᲝᲕᲘ,
ახალი ამბების სააგენტოს კორესპონდენტი.

ᲥᲠᲝᲜᲘᲙᲐ

საქართველოს სსრ მინისტრთა საბჭომ დანიშნა:

ამხ. **ი. ბ. გამრეკელი** საქართველოს სსრ კულტურის მინისტრის პირველ მოადგილედ;

ამხ. **თ. ი. უჩანეიშვილი** საქართველოს სსრ ხე-ტყისა და ხისდამმუშავებელი მრეწველობის მინისტრის პირველ მოადგილედ;

ამხ. **ს. პ. ჯინჯიხაძე** საქართველოს სსრ სოფლის მეურნეობის მინისტრის მოადგილედ და გათავისუფლა იგი საქართველოს სსრ სოფლის მეურნეობის საწარმოო-ტექნიკური უზრუნველყოფის „სახელმწიფო კომიტეტის თავმჯდომარის მოადგილის მოვალეობისაგან;

ამხ. **ა. გ. კოზმანიშვილი** საქართველოს სსრ სოფლის მეურნეობის მინისტრის მოადგილედ.

საქართველოს სსრ მინისტრთა საბჭომ გაათავისუფლა:

ამხ. **თ. გ. ჯაფარიძე** საქართველოს სსრ სოფლის მეურნეობის მინისტრის მოადგილის მოვალეობისაგან სხვა სამუშაოზე გადასვლის გამო;

ამხ. **კ. ი. საბაშვილი** საქართველოს სსრ ხე-ტყისა და ხისდამმუშავებელი მრეწველობის მინისტრის პირველი მოადგილის მოვალეობისაგან პენსიაში გასვლის გამო.

□ 18 დეკემბერი

09.00 — „ვრემია“ — საინფორმაციო პროგრამა (მოსკოვიდან), 17.00 — უმაღლეს სასწავლებელში შემსვლელთათვის ბიოლოგია (ფერადი), 17.30 — განცხადებები (ფერადი), 17.35 — მოსწავლეთათვის — სსრ კავშირის კონსტიტუცია, 18.05 — სატელევიზიო დოკუმენტური ფილმი „ჩრდილოელები“ (ფერადი), 18.35 — მოსწავლეთათვის — კონცერტი (ფერადი), 19.00 — „წელი მესამე — წელი დამკვრელური“ (მოსკოვიდან), 19.45 — „ვეტერანიკი“ — საინფორმაციო პროგრამა (ფერადი), 20.15 — სატელევიზიო მუსიკალური ფილმი „აღიარება“, 21.00 — „მოამბე“ — საინფორმაციო პროგრამა (ფერადი), 21.30 — კამერული მუსიკის კონცერტი, 22.00 — „ვრემია“ — საინფორმაციო პროგრამა (მოსკოვიდან), 22.35 — პირველად ჩვენს ეკრანზე. ქართული მხატვრული ფილმი „ეს სინემაა“.

□ 19 დეკემბერი

09.00 — „ვრემია“ — საინფორმაციო პროგრამა (მოსკოვიდან), 09.40 — სატელევიზიო დოკუმენტური ფილმი — „მე-60 პარალელს იქით“, 10.10 — მეექვსეკლასელთათვის — ფიზიკა (ფერადი), 17.00 — უმაღლეს სასწავლებელში შემსვლელთათვის — ქართული ენა (ფერადი), 17.30 — განცხადებები (ფერადი), 17.35 — მულტიპლიკაციური ფილმები, 18.05 — შვვიისწავლოთ ინგლისური ენა, 18.35 — ბავშვებისათვის — მოკლემეტრაჟიანი მხატვრული ფილმი „ბაყაყი და ედელვეისი“, 19.15 — „ნოვოროსიისკის ლეგენდარული მიწა“ (მოსკოვიდან), 19.30 — კინოჟურნალი, 19.40 — „პარტიული ცხოვრება“ — „სიტყვას ითხოვს კომუნისტი“, 20.10 — „მეპატიჟებით საკონცერტო დარბაზში“ — მღერის გ. მინასიანი (ფერადი), 20.30 — ქართული დოკუმენტური ფილმი „იაპონური ჩანახატები“, 21.00 — „მოამბე“ — საინფორმაციო პროგრამა (ფერადი), 21.30 — საფორტეპიანო მუსიკის კონცერტი, 22.00 — „ვრემია“ — საინფორმაციო პროგრამა (მოსკოვიდან), 22.35 — დოკუმენტური ფილმების პროგრამა.

□ 20 დეკემბერი

09.00 — „ვრემია“ — საინფორმაციო პროგრამა (მოსკოვიდან), 17.00 — უმაღლეს სასწავლებელში შემსვლელთათვის — მათემატიკა (ფერადი), 17.30 — განცხადებები (ფერადი), 17.35 — შვვიისწავლოთ გერმანული ენა, 18.05 — მოსწავლეთათვის — მოკლემეტრაჟიანი მხატვრული ფილმი „გოვიტა“, 19.00 — „ჩვენი საკონსულტაციო დარბაზი“, 19.20 — დოკუმენტური ფილმი „დრო და ქალაქი“ (ქართულ ენაზე), 19.40 — „მეცნიერების აქტუალური პრობლემები“, 20.10 — „ვერნისაჟი“ (ფერადი), 21.00 — „მოამბე“ — საინფორმაციო პროგრამა (ფერადი), 21.30 — კონცერტი ქართველ მუსიკოს-შემსრულებელ ლ თ ა მონაწილეობით, 22.00 — „ვრემია“ — საინფორმაციო პროგრამა (მოსკოვიდან), 22.35 — „სპორტული მიმოხილვა“, 23.05 — მოკლემეტრაჟიანი მხატვრ უ ლ ი ფილმი — „დედა როზი“, 23.30 — ფილმი-კონცერტი „დიდი ბალეტის სოლისტები“ მონაწილეობენ საბჭოთა კავშირის სახალხო არტისტები ნ. ტიმოფეევა და მ. ლავროვსკი. პრემიერა (მოსკოვიდან).

□ 21 დეკემბერი

09.00 — „ვრემია“ — საინფორმაციო პროგრამა (მოსკოვიდან), 17.00 — უმაღლეს სასწავლებელში შემსვლელთათვის — ფიზიკა (ფერადი), 17.30 — განცხადებები (ფერადი), 17.35 — უმეროსკლასელთათვის — „ჩვენ ვსწავლობთ რუსულ ენას“, 18.05 — დოკუმენტური ფილმი „დიდი მზის მხარეში“, „ქართულ ენაზე. (ფერადი), 18.40 — „საერთაშორისო დღიური“, 18.55 — მულტიპლიკაციური ფილმი, 19.05 — „მილიონთა ლენინური უნივერსიტეტი“ (მოსკოვიდან), 19.35 — ო. თაქთაქიშვილის საგიოლინო კონცერტი. ლ. ისაკაძის შესრულებით (ფერადი), 20.10 — კინონარკვევი, 20.20 — „მოამბე“ — საინფორმაციო პროგრამა (ფერადი), 20.50 — სატელევიზიო დოკუმენტური ფილმი „მაოიზმი — ჩინეთის ტრაგედია“ — პრემიერა (მოსკოვიდან), 22.00 — „ვრემია“ — საინფორმაციო პროგრამა (მოსკოვიდან), 22.35 — მხატვრული ფილმი „გაზაფხულის ნიაღვრები“.

□ 22 დეკემბერი

09.00 — „ვრემია“ — საინფორმაციო პროგრამა (მოსკოვიდან), 17.00 — უმაღლეს სასწავლებელში შემსვლელთათვის — ქიმია (ფერადი), 17.30 — განცხადებები (ფერადი), 17.35 — ქართული სატელევიზიო დოკუმენტური ფილმი „ნიკო კეცხოველი“, 17.55 — შვვისწავლოთ ფრანგული ენა, 18.25 — „ყურადღება, საწარმოში ახალბედა!“, 19.05 — მულტიპლიკაციური ფილმი, 19.15 — „ენერგეტიკოსის დღე“ — სტუდიაში საბჭოთა კავშირის ენერგეტიკისა და ელექტროფიკაციის მინისტრი პ. ს. ნეპოროჟნი (მოსკოვიდან), 19.30 — სატელევიზიო დოკუმენტური ფილმი „ანთე შენი მზე“, 19.50 — „თქვენი თხოვნით“ — ენერგეტიკოსის დღისადმი მიძღვნილი საესტრადო კონცერტი, 20.25 — „მოამბე“ — საინფორმაციო პროგრამა (ფერადი), 20.55 — მარჯანიშვილის სახელობის სახელმწიფო აკადემიური თეატრის სპექტაკლი „რას იტყვის ხალხი“ — პირველი მოქმედება (ფერადი), 22.00 — „ვრემია“ — საინფორმაციო პროგრამა (მოსკოვიდან), 22.35 — მარჯანიშვილის სახელობის სახელმწიფო აკადემიური თეატრის სპექტაკლი „რას იტყვის ხალხი“ — მეორე მოქმედება (ფერადი).

□ 23 დეკემბერი

09.40 — კინონარკვევი, 09.50 — დოკუმენტური ფილმი „დიალოგი გრძელდება“, 10.30 — „თქვენთვის, მშობლებო!“ (მოსკოვიდან), 11.00 — შვვისწავლოთ ქართული ენა, 11.30 — დოკუმენტური ფილმი „პროტესტანოვი“, 12.25 — „დილის ფოსტა“ — მუსიკალური პროგრამა (მოსკოვიდან), 12.55 — „დრო და პრობლემები“ (განმეორებით), 13.25 — „სპორტლოტოს ტირაჟი“ (მოსკოვიდან), 13.40 — „ჯანმრთელობა“ — სამეცნიერო პოპულარული პროგრამა (მოსკოვიდან), 14.25 — „ბუნების კარი“ (ფერადი), 15.10 — კინოჟურნალი, 15.20 — „კომუნისტები“ — რეპორტაჟი გერმანიის ფედერაციული რესპუბლიკიდ ა ნ, 15.50 — „თბილისი და თბილისელები“, 16.20 — კინონარკვევი, 16.30 — გადაცემა საბჭოთა არმიის მეიმრნებისათვის, 17.15 — ქართული ხალხური მუსიკის კ ო ნ ც ე რ ტ ი, 17.45 — „ქართული თეატრის წარსულიდან“, 18.20 — კინოჟურნალი, 18.30 — „მოამბე“ — საინფორმაციო პროგრამა (ფერადი), 19.00 — „კინომოზაიკა“, 19.45 — „მთელი გულით“ (მოსკოვიდან), 22.00 — „ვრემია“ — საინფორმაციო პროგრამა (მოსკოვიდან), 22.35 — ქართული მუსიკის კვირეული მოსკოვში.

□ 24 დეკემბერი

09.00 — „ვრემია“ — საინფორმაციო პროგრამა (მოსკოვიდან), 09.40 — კინონარკვევი, 09.50 — მულტიპლიკაციური ფილმი, 10.00 — ქართული ცეკვის სახელმწიფო აკადემიური დამსახურებული ანსამბლის კონცერტი (მოსკოვიდან), 10.30 — „ბაღვიძარა“ (მოსკოვიდან), 11.00 — შვვისწავლოთ რუსული ენა (ფერადი), 11.30 — „ცეკრდენას ეკრანი“ (ფერადი), 11.50 — კინოჟურნალი, 12.00 — „სტუმრად ზღაპართან“. სატელევიზიო მხატვრული ფილმი „მაშას და ვიტიას საახალწლო თავგადასავლები“ (მოსკოვიდან), 13.30 — ტელეკურსელთათვის — ქართული ენა (ფერადი), 14.00 — „კინოაფიშა“, 14.30 — „მუსიკალური კიოსკი“ (მოსკოვიდან), 15.00 — მულტიპლიკაციური ფილმი, 15.20 — „ჩვენი სოფელი“ — სატელევიზიო პროგრამა, 16.05— „კინოს მოყვარულთათვის“, 17.20 — მოსწავლეთათვის — „კოცონი“, 18.00 — „ახალგაზრდობა, დრო, პრობლემები“ — „სტუდენტური შეხვედრები“, 19.00 — „საერთაშორისო პანორამა“ (მოსკოვიდან), 19.45 —„კინომოზაურთა კლუბი“ (მოსკოვიდან), 20.45 — სატელევიზიო დოკუმენტური ფილმი „სალარზე ლოტოსები ხარობენ“, 21.00 — „მოამბე“ — საინფორმაციო პროგრამა (ფერადი), 21.30 — ქართული სატელევიზიო დოკუმენტური ფილმი „არჩილ კერესელიძე“, 22.00 — „ვრემია“ — საინფორმაციო პროგრამა (მოსკოვიდან), 22.35 — სატელევიზიო დოკუმენტური ფილმი „გარდასახვის ხელოვნება“. საუბარი რჩევლი ანდრონიკოვთან. პრემიერა (მოსკოვიდან).

ᲡᲐᲥᲐᲠᲗᲕᲔᲚᲝᲡ ᲓᲐ ᲡᲐᲠᲣᲡᲗᲐᲕᲘᲡ ᲗᲑᲘᲚᲘᲡᲘ

ᲢᲔᲚᲔᲕᲘᲖᲘᲐ

17 დეკემბერი

პირველი პროგრამით

09.00 — „ვრემია“ — საინფორმაციო პროგრამა (მოსკოვიდან), 19.40 — სატელევიზიო დოკუმენტური ფილმი „ხის ხელოსნები“ (ფერადი), 10.00 — შვვისწავლოთ რუსული ენა, 10.30 — „მაღვიძარა“ (მოსკოვიდან), 11.00 — ტელეკურსელთათვის — ქართული ენა, 11.30 — „ცეროდენას ეკრანი“ (ქართულ ენაზე), 11.50 — კინონარკვევი, 12.00 — „სტუმრად ზღაპართან“. სატელევიზიო მულტიპლიკაციური ფილმი „დრაკონი შიუშიუ“ (უნგრეთი) პრემიერა (მოსკოვიდან), 13.30 — ბავშვებისათვის — კონცერტი, 13.55 — მულტიპლიკაციური ფილმი, 14.10 — მოკლემეტრაჟიანი მხატვრული ფილმი „ხანში შესული მასწავლებელი“, 14.30 — „მუსიკალური კიოსკი“ (მოსკოვიდან), 15.00 — „ხუთწლედი — წელი მესამე“, 15.45 — ქართული სატელევიზიო დოკუმენტური ფილმი „თუშეთის ფერები“ (ფერადი), 16.00 — „კინომოგზაურობის კლუბი“ (მოსკოვიდან), 17.00 — „კინოაფიშა“, 17.30 — „ჯანმრთელობა“. სატელევიზიო პროგრამა, 18.00 — კინოსმოყვარულთათვის, 19.15 — „საერთაშორისო პანორამა“ (მოსკოვიდან), 20.00 — საესტრადო კონცერტი (მოსკოვიდან), 20.35 — მოკლემეტრაჟიანი მხატვრული ფილმი „ძველი ნავი“, 21.00 — „მოამბე“ — საინფორმაციო პროგრამა (ფერადი), 21.30 — კონცერტი (ფერადი), 22.00 — „ვრემია“ — საინფორმაციო პროგრამა (მოსკოვიდან), 22.35 — „კინოს სამყაროში“.

მეორე პროგრამით

17.00 — ბავშვებისათვის მხატვრული ფილმი „უუნუშა“ (ფერადი), 18.20 — მულტიპლიკაციური ფილმები, 18.50 — მხატვრული ფილმი „წითელი ძახველი“ (ფერადი), 20.30 — სატელევიზიო დოკუმენტური ფილმი „ზღვის ფერები“, 21.20 — კონცერტი.

ᲠᲐᲓᲘᲝ

18 დეკემბერი

პირველი პროგრამით

06.38 — „ჩვენი მთა-ბარის ჰანგები“, 06.50 — „სოფლის დილა“, 07.30 — ამინდის ბიუროს ცნობა, 07.31 — „დილის კონცერტი“, 08.00 — გაზეთ „პრავდის“ მიმოხილვა (მოსკოვიდან), 08.22 — „მეოდიიდან მეოდიამდე“, 11.10 — ს. ცინცაძე. კამერული ნაწარმოებები, 11.45 — „მათ გაიმარჯვეს შეჯიბრებაში“, 12.15 — მსუბუქი მუსიკა, 12.25 — „პოეზია უპირველეს ყოვლისა“ — ა. წერეთლის ლექსები, 12.30 — ა. ბალანჩივაძე. საორკესტრო პიესები, 12.40 — კომენტარი საერთაშორისო თემაზე, 12.45 — „ეკრანის მეოდიები“, 13.30 — გაზეთ „პრავდის“ მოწინავე სტატია ქართულ ენაზე, 13.40 — მოლდავური სიმღერები, 14.00 — „ლიტერატურული კითხვა“. ლ. ავალიანი — „ახალი პორეზონტი“ (გაგრ ძ ე ლ ე ბ ა), 15.00 — „მეგობართა ხმები“. გადაცემა სოციალისტური ქვეყნებიდან, 17.00 — უკანასკნელი ცნობები, 17.15 — მოსწავლეთათვის. რადიოდადგმა „მისი შვილის ბავშვობა“, 18.10 — „მეოდია, რიტმი, განწყობილება“ (კონცერტი), 18.30 — რესპუბლიკური ცნობები რუსულ ენაზე, 19.15 — ქართული ხალხური სიმღერები, 20.30 — დ. კლდიაშვილი. „ქამუშაძის გაჭირვება“. რადიოდადგმა (პრემიერა), 23.30 — ლ. გოცირიძის კონცერტი, 23.55 — უკანასკნელი ცნობები.

ᲗᲔᲐᲢᲠᲘ

17 დეკემბერი

ფალიაშვილის სახელობის ოპერისა და ბალეტის სახელმწიფო აკადემიური — **დონ კიხოტი** (დღისით), **ტრუბადური** (საღამოს); რუსთაველის ს