პროლეტარებო ყველა ქვეყნისა, შეერთდით!

# კომუნისტი

საქართველოს კომუნისტური პარტიის ცენტრალური კომიტეტის, საქართველოს სსრ უმაღლესი საბჭოს და საქართველოს სსრ მინისტრთა საბჭოს ორგანო

КОММУНИСТ — ОРГАН ЦК КП ГРУЗИИ, ВЕРХОВНОГО СОВЕТА ГРУЗИНСКОЙ ССР И СОВЕТА МИНИСТРОВ ГРУЗИНСКОЙ ССР

ოთხშაბათი 20 დეკემბერი 1978 წ. № 293 (17337) ფასი 2 კაპ.

1920 □ გაზეთი გამოდის 1920 წლის 3 ივნისიდან □ 1978


## სსრ კავშირის უმაღლესი საბჭოს პრეზიდიუმის გრძელადგილობა

სკკპ ცენტრალური კომიტეტის გენერალური მდივანს, სსრ კავშირის უმაღლესი საბჭოს პრეზიდიუმის თავმჯდომარის, საბჭოთა კავშირის მარშლის, ორგზის საბჭოთა კავშირის გმირის ამხანაგ ლეონიდ ილიას ძე ბრეჟნევის ლენინის ორდენითა და მესამე „ოქროს ვარსკვლავის“ მედლით დაჯილდოების შესახებ

დიდი სამამულო ომის წლებსა და ომისშემდგომ პერიოდში საბჭოთა კავშირის ეკონომიკური და თავდაცვითი ძლიერების განმტკიცებაში კომუნისტური პარტიისა და საბჭოთა სახელმწიფოს წინაშე უდიდესი დამსახურებისათვის, მშვიდობისათვის ბრძოლაში დაუღალავი შრომისათვის და დაბადების დღესთან დაკავშირებით სკკპ ცენტრალური კომიტეტის გენერალური მდივანი, სსრ კავშირის უმაღლესი საბჭოს პრეზიდიუმის თავმჯდომარე, საბჭოთა კავშირის მარშალი, ორგზის საბჭოთა კავშირის გმირი ამხანაგი ლეონიდ ილიას ძე ბრეჟნევი დაჯილდოდეს ლენინის ორდენითა და მესამე „ოქროს ვარსკვლავის“ მედლით.

სსრ კავშირის უმაღლესი საბჭოს პრეზიდიუმის თავმჯდომარის პირველი მოადგილე ვ. კუზნეცოვი.

სსრ კავშირის უმაღლესი საბჭოს პრეზიდიუმის მდივანი ბ. პიოტროვსკი.

მოსკოვი, კრემლი. 1978 წლის 19 დეკემბერი.

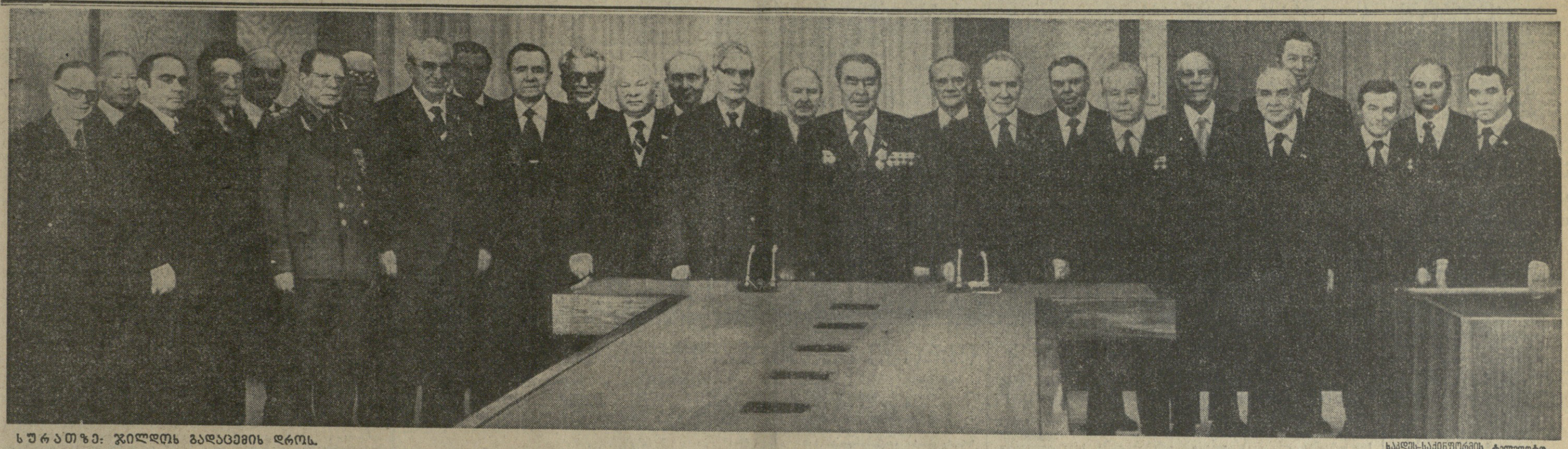

სურათზე: ჯილდოს გადაცემის დროს.

ხაკდუს-საქინფორმის ტელეფოტო.

# ლ. ი. ბრეჟნევს გადაეცა სამშობლოს უმაღლესი ჯილდო

19 დეკემბერს კრემლში სკკპ ცენტრალური კომიტეტის გენერალურ მდივანს, სსრ კავშირის უმაღლესი საბჭოს პრეზიდიუმის თავმჯდომარეს ამხანაგ ლ. ი. ბრეჟნევს გადაეცა სამშობლოს უმაღლესი ჯილდო — ლენინის ორდენი და საბჭოთა კავშირის გმირის მესამე „ოქროს ვარსკვლავის“ მედალი.

სსრ კავშირის უმაღლესი საბჭოს პრეზიდიუმის დავალებით ამხანაგ ლ. ი. ბრეჟნევს ჯილდო გადასცა სკკპ ცენტრალური კომიტეტის პოლიტბიუროს წევრმა, სკკპ ცენტრალური კომიტეტის მდივანმა მ. ა. სუსლოვმა.

ჯილდოს გადაცემაზე იყვნენ ამხანაგები ი. ვ. ანდროპოვი, ვ. ვ. გრიშინი, ა. ა. გრომიკო, ა. პ. კირილენკო, ა. ნ. კოსიგინი, ა. ი. პელშე, დ. თ. უსტინოვი, კ. უ. ჩერნენკო, პ. ნ. დემიჩევი, ვ. ვ. კუზნეცოვი, პ. მ. მაშეროვი, ბ. ნ. პონომარიოვი, ნ. ა. ტიხონოვი, ი. ვ. კაბიტონოვი, ვ. ი. დოლგიხი, მ. ვ. ზიმიანინი, ი. პ. რიაბოვი, კ. ი. რუსაკოვი, მ. ს. გორბაჩოვი, აგრეთვე სსრ კავშირის უმაღლესი საბჭოს პრეზიდიუმის თავმჯდომარის მოადგილე მ. ხოლოვი. სსრ კავშირის უმაღლესი საბჭოს პალატების თავმჯდომარეები ა. პ. შიტიკოვი და ვ. პ. რუბენი, სსრ კავშირის უმაღლესი საბჭოს პრეზიდიუმის მდივანი მ. პ. გიორგაძე, სკკპ ცენტრალური კომიტეტის გენერალური მდივნის თანაშემწენი ა. მ. ალექსანდროვი და ა. ი. ბლატოვი, სკკპ ცენტრალური კომიტეტის გენერალური მდივნის რეფერენტი ე. მ. სამოტეიკინი.

სამშობლოს უმაღლესი ჯილდოს გადაცემისას ამხ. მ. ა. სუსლოვმა სიტყვა წარმოთქვა.

## ამხანაგ მ. ა. სუსლოვის სიტყვა

ძვირფასო ლეონიდ ილიას ძე!

ძვირფასო ამხანაგებო!

დღეს მთელ ჩვენს პარტიასთან, მთელ საბჭოთა ხალხთან ერთად პატივს მოგაგებთ თქვენ, ლეონიდ ილიას ძე, თქვენი დაბადების დღეს.

სსრ კავშირის უმაღლესი საბჭოს პრეზიდიუმმა იმ უდიდესი ღვაწლის აღსანიშნავად, რომელიც თქვენ მიგიძღვით კომუნისტური პარტიისა და საბჭოთა სახელმწიფოს წინაშე ღიდი სამამული ომის წლებსა და ომისშემდგომ პერიოდში საბჭოთა კავშირის ეკონომიკური და თავდაცვითი ძლიერების განმტკიცებაში, მშვიდობისათვის ბრძოლაში დაუღალავი შრომის აღსანიშნავად და დაბადების დღესთან დაკავშირებით მოგანიჭათ თქვენ ჩვენი სამშობლოს უმაღლესი ჯილდო — ლენინის ორდენი და საბჭოთა კავშირის გმირის მესამე „ოქროს ვარსკვლავის“ მედალი.

საბჭოთა ხალხი, სოციალისტური ქვეყნების მშრომელნი, მთელი პროგრესული სამყარო თქვენ გიცნობენ როგორც გამოჩენილ პოლიტიკურ და სახელმწიფო მოღვაწეს, მშვიდობისა და კომუნიზმის საქმისათვის მგზნებარე მებრძოლს, დიდი ლენინის საქმის ერთგულ და ურყევ განმგრძობს.

თქვენი სიცოცხლე და საქმიანობა — მუშის, პარტიული ორგანიზატორის გარჯა, პოლიტიკური მუშაკის უბადლო გმირობა დიდი სამამული ომის წლებში, პარტიული და სახელმწიფო მოღვაწის გმირული მოღვაწეობა ჩვენი სოციალისტური სამშობლოს თავდადებული სამსახურის ნიმუშია.

კომუნისტებმა, მთელმა საბჭოთა ხალხმა თქვენ მოგანდეთ პარტიისა და სახელმწიფოს უმაღლესი თანამდებობანი — სკკპ ცენტრალური კომიტეტის გენერალური მდივნის, სსრ კავშირის უმაღლესი საბჭოს პრეზიდიუმის თავმჯდომარის, ქვეყნის თავდაცვის საბჭოს ხელმძღვანელის პოსტები, რითაც გამოხატეს უდიდესი ნდობა და პატივისცემა თქვენდამი. ძვირფასო ლეონიდ ილიას ძე, აი, უკვე 14 წელია, რაც თქვენ სათავეში უდგახართ ჩვენი პარტიის ლენინურ ცენტრალურ კომიტეტს. ცენტრალური კომიტეტის პოლიტბიუროს, და პირნათლად ამართლებთ ამ ნდობას, იჩენთ ხელმძღვანელისა და ორგანიზატორის ღრმა სიბრძნეს, უდიდეს ნიჭს ჩვენი პარტიისა და ხალხის ბრძოლაში სამშობლოს ეკონომიკური და სოციალური პროგრესისათვის, კომუნიზმისა და მშვიდობის საქმისათვის.

ჩვენ განვითარებული სოციალისტური საზოგადოება ავაშენეთ. ჩვენს სამშობლოს მატერიალური და სულიერი ძალების აყვავების ხანა დაუდგა. საბჭოთა ხალხი მონოლითურად არის შეკავშირებული ლენინური პარტიის გარშემო. მუშათა კლასი, კოლმეურნე გლეხობა, სახალხო ინტელიგენცია შთაგონებით ასახავენ ხორცს პარტიის, გეგმებს, მისი XXV ყრილობის გადაწყვეტილებებს. ურღვევია საბჭოთა ქვეშრის მოძმე ხალხების მეგობრობა. წარმატებით ვითარდება ჩვენი მეცნიერება, განათლება, ჯანმრთელობის დაცვა, კულტურა, განუხრელად მაღლდება მისი კეთილდღეობის დონე. ჩვენი პარტია და სახელმწიფო დღენადაგ ზრუნავენ სსრ კავშირის მამაცი შეიარაღებული ძალებისათვის, რომლებიც ჩვენი რევოლუციური მონაპოვრების, საყოველთაო მშვიდობისა და უშიშროების სადარაჯოზე დგანან.

საბჭოთა ხალხი მთელი მსოფლიოს მშრომელებს უჩენენს რევოლუციური აღმშენებლობის, იმ სოციალური პრობლემების წარმატებით გადაწყვეტის შთამაგონებელ მაგალითს, რომლებიც ყოველთვის აწუხებდა და აწუხებს კაპიტალისტებს.

დღეს, ძვირფასო ლეონიდ ილიას ძე, მთელი მსოფლიო ხედავს თქვენში საბჭოთა კავშირის ლენინური მშვიდობისმოყვარული საგარეო პოლიტიკის გამომხატველსა და ხელმძღვანელს. ამ პოლიტიკამ ჩვენს სამშობლოს მოუტანა უდიდესი საერთაშორისო ავტორიტეტი, მთელი მსოფლიოს პროგრესულ, პატიოსან ადამიანთა მადლიერება.

სოციალისტური თანამეგობრობის მოძმე ქვეყნებთან ერთად საბჭოთა კავშირი მტკიცედ და თანამიმდევრულად იცავს ხალხთა მშვიდობისა და უშიშროების საქმეს, იბრძვის ახალი მსოფლიო ომის საფრთხის აღკვეთისათვის. სსრ კავშირი საყოველთაო პასუხს სცემს იმპერიალისტური რეაქციისა და აგრესიის ძალების ხრიკებს და თანამიმდევრულად იღვწის გამალებული შეიარაღების შეზღუდვისა და განიარაღებისათვის, დაძაბულობის შენელების განვითარებისა და განმტკიცებისათვის. იმისათვის, რომ დამკვიდრდეს სხვადასხვა სოციალური წყობილების სახელმწიფოთა მშვიდობიანი თანაარსებობის ლენინური პრინციპები საერთაშორისო ურთიერთობის საყოველთაოდ აღიარებულ ნორმად.

ჩვენი სამშობლო გამოდის თანამედროვეობის მთელი რევოლუციურ-განმათავისუფლებელი ძალების, ეროვნული თავისუფლებისა და დამოუკიდებლობისათვის, სოციალური პროგრესისათვის ყველა მებრძოლის ერთგული მეგობრად და მოკავშირედ.

თქვენ, ძვირფასო ლეონიდ ილიას ძე, თანამიმდევრულად, უდიდესი ენერგიით წარმართავთ სკკპ ცენტრალური კომიტეტისა და საბჭოთა სახელმწიფოს საქმიანობას საბჭოთა ხალხის აღმშენებლობითი შრომის მშვიდობიანი პირობების უზრუნველსაყოფად, საყოველთაო მშვიდობისა და ხალხთა უშიშროების გასამტკიცებლად. ამისათვის თქვენ დიდად გმადლობენ საბჭოთა ხალხიც და მთელი მსოფლიოს პატიოსანი ადამიანებიც.

ლენინური პარტიის ძლიერების წყაროა მისი განუყრელი კავშირი ხალხთა მასებთან, კ. მარქსის, ფ. ენგელსის, ვ. ი. ლენინის დიადი მოძღვრების ერთგულება, რევოლუციური თეორიის შემოქმედებითი გაღრმავება და განზოგადება.

ჩვენი პარტია, მისი ლენინური ცენტრალური კომიტეტი, ცენტრალური-კომიტეტის პოლიტბიურო თქვენი მეთაურობით, ძვირფასო ლეონიდ ილიას ძე, ნიადაგ ეწევიან გიგანტურ კოლექტიურ მუშაობას თანამედროვე სოციალურ-ეკონომიკური და პოლიტიკური პროცესების ღრმა ანალიზის, საზოგადოებრივი განვითარების ტენდენციების შესწავლის, საშინაო და საგარეო-პოლიტიკური კურსის შემუშავებისათვის.

პარტიის, მისი ცენტრალური კომიტეტის ამ ნაყოფიერ საქმიანობაში თქვენ, ძვირფასო ლეონიდ ილიას ძე, უდიდესი შემოქმედებითი წვლილი შეგაქვთ. თქვენი შრომები აღსავსეა ღრმა თეორიული და იდეური შინაარსით, რომელიც კომუნისტებსა და ყველა მშრომელს აირაღებს კომუნიზმისათვის ჩვენი ბრძოლის ამოცანებისა და პერსპექტივების ნათელ გაგებით.

ძვირფასო ლეონიდ ილიას ძე, ყველა კომუნისტთან, ყველა საბჭოთა ადამიანთან ერთად ჩვენ თქვენთან მუშაობისას ნიადაგ ვგრძნობთ თქვენს უდიდეს ადამიანურ სათნოებას, ვხედავთ თქვენში იმ ადამიანის შესანიშნავ მაგალითს, რომელიც მთელ თავის ძალ-ღონეს აბმარს პარტიისა და ხალხის სამსახურს, ვხედავთ ლენინელი კომუნისტის ნიმუშს, რომელიც ყურადღებიანი და პრინციპული, გულისხმიერი და მზრუნველია ადამიანების მიმართ.

ყველა კომუნისტთან, ყველა საბჭოთა ადამიანთან ერთად ჩვენ მზურვალედ და გულითადად ვოგილოცავთ დაბადების დღეს, სამშობლოს უმაღლეს ჯილდოს. სულით და გულით გისურვებთ ჯანმრთელობას და კარგად ყოფნას, ბედნიერებას და ახალ დიდ წარმატებებს მთელ თქვენს ნაყოფიერ საქმიანობაში ჩვენი პარტიისა და ხალხის საკეთილდღეოდ, კომუნიზმისა და მშვიდობის იდეალების გასამარჯვებლად!

დამსწრეთა ტაშის გრიალში ამხ. მ. ა. სუსლოვმა ლეონიდ ილიას ძე ბრეჟნევს გადასცა ლენინის ორდენი და მესამე „ოქროს ვარსკვლავის“ მედალი.

საპასუხო სიტყვა წარმოთქვა ამხ. ლ. ი. ბრეჟნევმა.

## ამხანაგ ლ. ი. ბრეჟნევის სიტყვა

ძვირფასო ამხანაგებო და მეგობრებო!

ღრმა მადლიერებითა და გრძნობით ავიღეთ ჩვენი პარტიისა და საბჭოთა სახელმწიფოს ხელმძღვანელი ორგანოების გადაწყვეტილებას, რომლებმაც დღეს, ჩემი დაბადების დღეს, ლენინის ორდენითა და საბჭოთა კავშირის გმირის მესამე „ოქროს ვარსკვლავის“ მედლით დამაჯილდოვეს. მახარებს სამშობლოს საეთილდღეოდ, საბჭოთა ხალხის საკეთილდღეოდ ჩემი გარჯის ეს მაღალი შეფასება და გულთბილი სიტყვები, აქ რომ თქვა მიხეილ ანდრიას ძემ.

თუ გავითვალისწინებთ, რომ არცთუ ისე დიდი ხნის წინ შესაძლებლობა მქონდა ჩემს კალენდარში ხელმძღვანელ პარტიულ და საბჭოთა სამუშაოზე ყოფნის მე-40 წლისთავი აღმენიშნა, მაშინ დღეს, ალბათ, უკვე დამიგროვდა მასალა ერთგვარი განზოგადებისა და გამოვლილი გზის შეფასებისათვის.

ამ ცოტა ხნის წინ ერთ უცხოელ ამხანაგთან საუბრისას მე გულახდილად ვთქვი: ორი რამ არის ამქვეყნად, რაც ყოველთვის იყო და იქნება ყველაზე უფრო ახლობელი ჩემი არსებისათვის, ყოველთვის იყო და იქნება ჩემი უმთავრესი საზრუნავი. ეს გახლავთ ხალხისათვის პური და ქვეყნის უშიშროება.

ჩემს ცხოვრებაში მოვსწრებიეარ ისეთ დროებას, როცა ქვეყანა გაწირულებულ-გაპარტახებული იყო, როცა მილიონობით ადამიანი უდიდეს ტანჯვას განიცდიდა შიმშილისა და სიცივის გამო. ჩვენს სახელოვან არმიასთან ერთად გამომეცალა დიდი სამამული ომის ქარ-ცეცხლი, საკუთარი თვალით მინახავს სიკვდილი და ჯოჯოხეთი, ხანძარი და ნგრევა, რომელიც ჩვენს მშვიდობიან სოციალისტურ მიწაწყალს დაატეხა თავს ბარბაროსმა.

ყოველივე ამის მომსწრემ, მე დავიფიცე — რაც კი რამ შემიძლია, ყველაფერი ვიღონო იმისათვის, რომ ასეთი რამ აღარასოდეს აღარ განმეორდეს, რომ სრული გამარჯვება მოიპოვოს ჩვენი პარტიის ლენინრმა პოლიტიკამ, ხალხის ცხოვრების დონის განუხრელი ამაღლების, მშვიდობისა და ქვეყნის უშიშროების უზრუნველყოფის, ჩვენი ბედნიერი კომუნისტური მომავლის მშენებლობის პოლიტიკამ.

და მას შემდეგ, რაც შემიძლია, ეცდილობ შევასრულო ეს ფიცი მაღალ პოსტებზე, პარტიამ და ხალხმა რომ მომანდეს.

დღესაც არ მეგულება ამაზე უფრო მაღალი მიზანი.

დღესაც ყოველ ღონეს ვხმარობ და ავლენავაც ყველაფერს ვიღონებ, რათა საბჭოთა ადამიანები მშვიდობიანად და სულ უფრო შეძლებულად ცხოვრობდნენ, რათა სიმედრო და უძლეველი იყოს საბჭოთა ქვეშრის თავდაცვა, რომლის თავადი მიზანია არ დაუშვას ახალი ომი, რათა ახალი წარმატებანი მოიპოვოს საბჭოთა სახელმწიფოს პოლიტიკამ, მშვიდობისა და პროგრესის პოლიტიკამ, ყველა სახელმწიფოს თანაშრომლობის პოლიტიკამ, ხალხთა შორის მეგობრობის პოლიტიკამ.

ასეთია, ამხანაგებო, ჩემი პასუხი დღეს გადმოცემულ ჯილდოზე.

კიდევ ერთხელ დიდ მადლობას მოგახსენებთ.

• • •

სკკპ ცენტრალური კომიტეტის პოლიტბიუროს წევრებმა, სკკპ ცენტრალური კომიტეტის პოლიტბიუროს წევრობის კანდიდატებმა, სკკპ ცენტრალური კომიტეტის მდივნებმა, სხვა პარტიულმა და სახელმწიფო მოღვაწეებმა მხურვალედ და გულითადად მიულოცავს ლეონიდ ილიას ძე ბრეჟნევს სამშობლოს მაღალი ჯილდო და დაბადების დღე. სურვილს მას შემდგომი ნაყოფიერი საქმიანობა სოციალისტური სამშობლოს აყვავებისათვის, ჩვენს ქვეყანაში კომუნისტური საზოგადოების აშენებისათვის, მარქსიზმ-ლენინიზმის იდეების გამარჯვებისათვის. ქვეყანა — მშვიდობის დამკვიდრებისათვის.

ამხანაგმა ლ. ი. ბრეჟნევმა გულითადი მადლობა გადაიხადა მილოცვისათვის. (საკდეს).

# საინფორმაციო ცნობა

## საქართველოს კომპარტიის ცენტრალური კომიტეტის პლენუმის შესახებ

19 დეკემბერს გაიმართა საქართველოს კომუნისტური პარტიის ცენტრალური კომიტეტის XIV პლენუმი. პლენუმზე მოწვეული იყვნენ პარტიის საქალაქო და რაიონული კომიტეტების პირველი მდივნები, რაიკომების უფლებების მქონე პარტიული კომიტეტების მდივნები, სახალხო დეპუტატთა საქალაქო და რაიონული საბჭოების აღმასკომების თავმჯდომარეები, საქართველოს სსრ მინისტრები, სახელმწიფო კომიტეტების თავმჯდომარეები, რესპუბლიკის უწყებებისა და ცენტრალური დაწესებულებების ხელმძღვანელები, რომლებიც არ შედიან საქართველოს კომპარტიის ცენტრალური კომიტეტისა და სარევიზიო კომისიის შემადგენლობაში.

პლენუმის მუშაობაში მონაწილეობდა სკკპ ცენტრალური კომიტეტის პასუხისმგებელი მუშაკი ამხ. ა. გ. კოლმაკოვი.

პლენუმის განსახილველად გამოტანილი იყო საკითხები: „საქართველოს პარტიული ორგანიზაციის ამოცანები სკკპ ცენტრალური კომიტეტის 1978 წლის ნოემბრის პლენუმის გადაწყვეტილებებისა და სკკპ ცენტრალური კომიტეტის გენერალური მდივნის, სსრ კავშირის უმაღლესი საბჭოს პრეზიდიუმის თავმჯდომარის ამხანაგ ლ. ი. ბრეჟნევის მიერ ამ პლენუმზე წარმოთქმულ სიტყვაში ჩამოყალიბებული მითითებების შესახორციელებლად“;

„საქართველოს სსრ ეკონომიკური და სოციალური განვითარების 1979 წლის სახელმწიფო გეგმის, საქართველოს სსრ 1979 წლის სახელმწიფო ბიუჯეტის პროექტები და საქართველოს სსრ 1977 წლის სახელმწიფო ბიუჯეტის შესრულება“.

მოხსენება პირველ საკითხზე გააკეთა სკკპ ცენტრალური კომიტეტის პოლიტბიუროს წევრობის კანდიდატმა, საქართველოს კომპარტიის ცენტრალური კომიტეტის პირველმა მდივანმა ამხ. ე. ა. შევარდნაძემ.

მოხსენებანი მეორე საკითხზე გააკეთეს საქართველოს სსრ მინისტრთა საბჭოს თავმჯდომარის მოადგილემ, საქართველოს სახელმწიფო საგეგმო კომიტეტის თავმჯდომარემ ამხ. ე. მ. ჯაფარიძემ და საქართველოს სსრ ფინანსთა მინისტრმა ამხ. შ. ა. ანანიაშვილმა.

მოხსენებათა გამო დაიწყო კამათი, რომელშიც მონაწილეობდნენ საქართველოს კომპარტიის აფხაზეთის საოლქო კომიტეტის პირველი მდივანი ამხ. ბ. ვ. აფლეითბა, გორის ბამბეულის კომბინატის მრთველი ამხ. თ. ა. დაღელაშვილი, საქართველოს კომპარტიის აჭარის საოლქო კომიტეტის პირველი მდივანი ამხ. ვ. რ. პაპუნიძე, საქართველოს სსრ მეცნიერებათა აკადემიის პრეზიდენტი ამხ. ე. კ. ხარაძე, საქართველოს კომპარტიის თბილისის საქალაქო კომიტეტის მეორე მდივანი ამხ. ნ. ვ. გურგენიძე, საქართველოს სსრ ხორცისა და რძის მრეწველობის მინისტრი ამხ. ა. ო. მოვსესიანი, საქართველოს კომპარტიის ბოლნისის რაიკომის პირველი მდივანი ამხ. ო. ი. ღლონტი, საქართველოს პროფსაბჭოს თავმჯდომარე ამხ. თ. ი. მოსაშვილი, თბილისის ხაწარმოო გაერთიანება „ელმავალმშენებლის“ ზეინკალ-მექანიკოსი ამხ. ვ. მ. გონჩაროვი, საქართველოს კომპარტიის ქუთაისის ავტომაგისტრალების ტრესტის ავტოკრანის მძღოლი ამხ. ბ. ბ. ბერიძე, ბორჯომის ტყეთმოსარგებლეობა „ბორჯომ-ბაკურიანის“ ტყეთმოსარგებლეობის ტყეთმცველ

# წარმომადგენელთა დასახელება

## სსრ კავშირის უმაღლესი საბჭოს არჩევნების ცენტრალური საარჩევნო კომისიის შემადგენლობაში

18 დეკემბერს ქვეყანაში დაიწყო წარმომადგენელთა დასახელება სსრ კავშირის მეათე მოწვევის უმაღლესი საბჭოს არჩევნების ცენტრალური საარჩევნო კომისიის შემადგენლობაში.

მოსკოვის ოლქის სერპუხოვის რაიონის საბჭოთა მეურნეობა „ზაოკსის“ მუშები, სოფლის მეურნეობის სპეციალისტები და მოსამსახურეები შეიკრიბნენ, რათა დაესახელებინათ თვიანთი წარმომადგენელი ცენტრალურ საარჩევნო კომისიაში.

ცრება გახსნა საბჭოთა მეურნეობის პარტკომის მდივანმა გ. ი. ლავროვმა. მან სიტყვა მისცა მეურნეობის დირექტორს ვ. მ. ჩურკინს, რომელმაც წინადადება წამოაყენა სსრ კავშირის უმაღლესი საბჭოს არჩევნების ცენტრალური საარჩევნო კომისიის შემადგენლობაში დასახელებული სსრ კავშირის სახელმწიფო პრემიის ლაურეატი, ბრიგადა „ბოსტნეულის“ ბრიგადის ბრიგადირი სოციალისტური შრომის გმირი ვ. ა. რიბაკოვა.

ორატორმა იგი დაახასიათა როგორც კარგი სპეციალისტი, წარმოების უნარიანი ორგანიზატორი, რომლის წარმატებანი აღნიშნულია სსრ კავშირის სახელმწიფო პრემიით. მოწინავე მშრომელი დიდი ენთუზიაზმით ეწევა საზოგადოებრივ მუშაობას. იგი არის სკკპ ცენტრალური სარევიზიო კომისიის წევრი.

წინადადება მისი დასახელების შესახებ მხარი დაუჭირეს მებოსტნეობის ბრიგადის მუშამ ე. ბ. ნარსკინამ, მეურნეობის მთავარმა აგრონომმა ვ. კ. მატიუნინმა, საბჭოთა მეურნეობის კომკავშირის კომიტეტის მდივანმა ზ. ე. ჩუეკოვამ. ერთსულოვნად მიიღეს გადაწყვეტილება გ. ი. რიბაკოვა დაასახელონ სსრ კავშირის უმაღლესი საბჭოს არჩევნების ცენტრალური საარჩევნო კომისიის შემადგენლობაში.

სსრ კავშირის სახელმწიფო აკადემიური მცირე თეატრის მსახიობმა, სსრ კავშირის სახალხო არტისტმა, სოციალისტური შრომის გმირმა ე. ნ. გოგოლევამ წინადადება წამოაყენა სსრ კავშირის უმაღლესი საბჭოს არჩევნების ცენტრალური საარჩევნო კომისიის შემადგენლობაში დასახელონ სკკპ ცენტრალური კომიტეტის მდივანი, სკკპ ცენტრალური კომიტეტის ორგანიზაციულ-პარტიული მუშაობის განყოფილების გამგე ი. ვ. კაპიტონოვი.

ამ წინადადებას მხარი დაუჭირეს სრულიად რუსეთის საგუნდო საზოგადოების გამგეობის თავმჯდომარემ. სსრ კავშირის სახალხო არტისტმა ვ. გ. სოკოლოვამ, მოსკოვის კულტურის მუშაკთა პროფკავშირის საქალაქო კომიტეტის თავმჯდომარემ ზ. ნ. გლებოვსკაიამ, სტამბა „კრასნაია პროლეტარის“ მბეჭდავმა, სსრ კავშირის სახელმწიფო პრემიის ლაურეატმა ა. მ. ფიოდოროვამ, ავრელეკის გრამფირფიტების ქარხნის მწყობრავმა ნ. ა. სოლომატინამ.

კულტურის მუშაკთა პროფკავშირის ცენტრალური კომიტეტის პრეზიდიუმმა ერთსულოვნად გადაწყვიტა ი. ვ. კაპიტონოვი დაასახელონ სსრ კავშირის უმაღლესი საბჭოს არჩევნების ცენტრალური საარჩევნო კომისიის შემადგენლობაში.

გაიმართა საბჭოთა კავშირის პროფესიული კავშირების ცენტრალური საბჭოს პრეზიდიუმის გაფართოებული სხდომა, რომელიც მიეძღვნა სსრ კავშირის უმაღლესი საბჭოს არჩევნების ცენტრალური საარჩევნო კომისიის შემადგენლობაში.

გაიმართა საბჭოთა კავშირის პროფესიული კავშირების ცენტრალური საბჭოს პრეზიდიუმის გაფართოებული სხდომა, რომელიც მიეძღვნა სსრ კავშირის უმაღლესი საბჭოს არჩევნების ცენტრალური საარჩევნო კომისიის შემადგენლობაში.

უკრაინის რესპუბლიკური კომუნისტური ორგანიზაციისაგან უმაღლესი საბჭოს არჩევნების ცენტრალური საარჩევნო კომისიის შემადგენლობაში დასახელეს უკრაინის კომპარტიის ცენტრალური კომიტეტის მეორე მდივანი ი. ზ. სოკოლოვი.

გაიმართა ტაჯიკეთის სსრ ლენინაბადის ოლქის ხოჯენის რაიონის ფრუნზეს სახელობის კოლმეურნეობის კოლმეურნეთა კრება. ცენტრალური საარჩევნო კომისიაში ერთხმად დასახელეს ბაბის საკრეფი მანქანის მძღოლ-მექანიკოსი, სოციალისტური შრომის გმირ დ. ნურმატოვა.

სსრ კავშირის უმაღლესი საბჭოს არჩევნების ცენტრალური საარჩევნო კომისიის შემადგენლობაში მოსკოვის საქალაქო კომუნისტური ორგანიზაციისაგან დასახელეს სკკპ მოსკოვის საქალაქო კომიტეტის მეორე მდივანი ვ. ნ. მაკეევი.

ლატვიის სამომხმარებლო საზოგადოებათა რესპუბლიკური კავშირის გამგეობამ ცენტრალური საარჩევნო კომისიის შემადგენლობაში დასახელა გამგეობის თავმჯდომარე ბაბრი ი. ა. კრუმინი.

სრულიად საკავშირო ალკა ცენტრალური კომიტეტის ბიუროს სხდომაზე ცენტრალური საარჩევნო კომისიის შემადგენლობაში. სრულიად საკავშირო ახალგაზრდა ლენინური კომუნისტური კავშირისაგან დასახელეს სრულიად საკავშირო ალკა ცენტრალური კომიტეტის პირველი მდივანი ბ. ნ. პასტუხოვი.

ლიტვის კომპარტიის 60 წლისთავის სახელობის კოლმეურნეობის მშრომელებმა სსრ კავშირის მეათე მოწვევის უმაღლესი საბჭოს არჩევნების ცენტრალურ საარჩევნო კომისიაში წარმომადგენლად დასახელეს ამ მეურნეობის მწყემსი უპარტიო ა. ვ. დვარანაუსკენე.

მოსკოვის მ. ვ. ლომონოსოვის სახელობის სახელმწიფო უნივერსიტეტის სტუდენტთა და მასწავლებელთა კოლექტივისაგან ცენტრალური საარჩევნო კომისიის შემადგენლობაში დასახელებულია სსრ კავშირის მეცნიერებათა აკადემიის ვიცე-პრეზიდენტი, მოსკოვის სახელმწიფო უნივერსიტეტის რექტორი ა. ა. ლოგუნოვი.

სსრ კავშირის მწერალთა კავშირის გამგეობამ ცენტრალური საარჩევნო კომისიის შემადგენლობაში სსრ კავშირის მწერალთა კავშირისაგან დასახელა მწერალი, კავშირის გამგეობის მდივანი, „ლიტერატურნაია გაზეთას“ მთავარი რედაქტორი, სოციალისტური შრომის გმირი ა. ბ. ჩაკოვსკი.

თურქმენეთის განათლების, უმაღლესი სკოლისა და სამეცნიერო დაწესებულებების მუშაკთა პროფკავშირის რესპუბლიკური კომიტეტის პრეზიდიუმმა ცენტრალური საარჩევნო კომისიის შემადგენლობაში დასახელა მარიის ოლქის კულტურის რაიონის № 2 საშუალო სკოლის რუსული ენისა და ლიტერატურის მასწავლებელი უპარტიო ა. აკოევა.

კომბინეთის საწარმოო გაერთიანება „როსიის“ მუშებმა, ინჟინერ-ტექნიკურმა მუშაკებმა და მოსამსახურეებმა ცენტრალურ საარჩევნო კომისიაში დასახელეს გაერთიანების საწარმოო ბიუროს მდივანი, ლენინური კომუნისტური კავშირის ორგანიზაციის უფროსი, ტექნიკური განყოფილების უფროსი, მთავარ ტექნოლოგად მუშაობდა დარგის ქარხანაში. 1940-1947 წლებში იგი თავდაცვითი მრეწველობის რამდენიმე ქარხნის მთავარ ინჟინრად მუშაობდა. 1947 წელს ს. ა. ზვერევი სამუშაოზე დაწინაურეს სამინისტროს ცენტრალურ აპარატში, სადაც მუშაობდა მთავარ ინჟინრად, მთავარი სამმართველოს უფროსად, მინისტრის მოადგილედ, მინისტრის პირველ მოადგილედ.

1963 წლიდან სიცოცხლის უკანასკნელ დღემდე ს. ა. ზვერევი სსრ კავშირის თავდაცვითი მრეწველობის მინისტრი იყო.

თავისი საქმიანობის ყველა პოსტზე სერგი ალექსის ძე ზვერევი გამოიფინა მრეწველობის ორგანიზატორის დიდი ნიჭი, ფართო ტექნიკური ერუდიცია, მაღალი პარტიული პრინციპულობა და მომთხოვნელობა, რომელიც ადამიანისადმი გულისხმიერ და ყურადღებიან დამოკიდებულებასთან ჰქონდა შეხამებული. ს. ა. ზვერევისთვის ოამახასიათებელი იყო ახლის, მოწინავის გრძნობა, იგი დღენიადაგ უთმობდა ყურადღებას უახლეს სამეცნიერო-ტექნიკურ მიმართულებათა, სამეცნიერო-საკონსტრუქტორო ორგანიზაციათა განვითარებას, კადრების აღზრდას.

თავისი დაუცხრომელი შემოქმედებითი მუშაობით ს. ა. ზვერევმა დიდი წვლილი შეიტანა თავდაცვითი მრეწველობის განვითარებაში. თანამედროვე შეიარაღების, სამხედრო ტექნიკის, ახალი ნიმუშების შექმნისა და ასეთი ტექნიკით ჩვენი ქვეყნის შეიარაღებული ძალების აღჭურვის უზრუნველყოფის რთული მეცნიერულ-ტექნიკური პრობლემების გადაწყვეტაში.

ს. ა. ზვერევი სკკპ წევრი იყო 1942 წლიდან. სკკპ XXIII, XXIV და XXV ყრილობებზე იგი არჩეული იყო სკკპ ცენტრალური კომიტეტის წევრად, 1966 წლიდან არჩეული იყო სსრ კავშირის უმაღლესი საბჭოს დეპუტატად.

პარტიამ და მთავრობამ დიდად დააფასეს ს. ა. ზვერევის დამსახურება სამშობლოს წინაშე და მიანიჭეს მას სოციალისტური შრომის გმირის წოდება, ორჯელ-ოდეს 6 ლენინის ორდენით, ორი შრომის წითელი დროშის ორდენით, I ხარისხის სამამულო ომის ორდენით. წითელი ვარსკვლავის ორდენით, „საპატიო ნიშნის“ ორდენით და ბევრი მედლით.

ჩვენს გულში სამუდამოდ დარჩება ნათელი ხსოვნა სერგი ალექსის ძე ზვერევისა. საბჭოთა კავშირის კომუნისტური პარტიის ერთგული შვილისა, რომელმაც მთელი თავისი ცხოვრება სანშობლოს სამსახურს, მისი თავდაცვისუნარიანობის განმტკიცებას მოუძღვნა.

ლ. ი. ბრეჟნევი, ი. ვ. ანდროპოვი, ვ. ვ. გრიშინი, ა. ა. გრომიკო, ა. ა. კირილენკო, ა. ნ. კოსიგინი, დ. ა. კუნაევი, ა. ი. პელშე, ბ. ვ. რომანოვი, მ. ა. სუსლოვი, დ. თ. უსტინოვი, კ. უ. ჩერნენკო, ვ. ვ. შჩერბიცკი, ბ. ა. ალიევი, პ. ნ. დემიჩევი, ვ. ვ. კუზნეცოვი, ვ. მ. მაზუროვი, ბ. ნ. პონომარიოვი, უ. რ. რაშიდოვი, მ. ს. სოლომენცევი, ნ. ა. ტიხონოვი, ე. ა. შევარდნაძე, ი. ვ. კაპიტონოვი, ვ. ი. დოლგიხი, მ. ვ. ზიმიანინი, ი. ვ. რიაბოვი, კ. ვ. რუსაკოვი, მ. ს. ბორბაზოვი, ი. ვ. არხიპოვი, ნ. ა. ბაიბაკოვი, ვ. ე. დიმუზიცი, კ. თ. კაბუშევი, ვ. ა. კირილენი, ტ. ი. კისელიოვი, მ. ა. ლესეჩკო, ნ. ვ. მარტინოვი, ვ. ნ. ნოვიკოვი, ზ. ნ. ნურიევი, ლ. ვ. სმირნოვი, ა. ა. ალექსანდროვი, ი. დ. სერბინენ, მ. ა. ბიორგაძე, ა. ი. შიბაევი, ს. ა. ავსანასიევი, ვ. ვ. ბახირევი, ბ. ვ. ბუბაევი, მ. ვ. ეგოროვი, ვ. ა. კაზაკოვი, ე. ა. პერვეიშინი, ს. ს. კლეშაკოვი, ე. ა. სლასენი, ა. ი. შოკინი, ვ. თ. ბარანუზოვი, ა. ა. ანტონოვი, ბ. ვ. ბაკინი, ვ. თ. ჟიბალინი, ბ. ა. კარაპეტიანი, ვ. ვ. კრუტოვი, კ. ნ. რუდნევი, ვ. ს. ფიოდოროვი, ა. ვ. ფინოგენოვი, ბ. ა. ტიტოვი, ნ. ვ. ოგანოვი, ს. ლ. სოკოლოვი, ვ. ბ. კულიკოვი, ა. ა. ეკიზევი, ვ. თ. ტოლუბაკო, ი. ბ. ბაბლოვსკი, ბ. ს. კუბასოვი, ს. ბ. ბორუკოვი, ა. ი. კოლდუნინი, ს. ა. კუზკოვიანი, ნ. ნ. ალექსეევი, ვ. ბ. ბაბანოვი, ვ. ი. კოსოტოვი, ლ. ა. ბორისოვი, ვ. თ. კრუბინოვი, ბ. ს. სმირნოვი, ს. ა. ტროეევი, ლ. ა. ვორონინი, ი. ა. კორნიცკი, ვ. ი. ჟურუბინი, ო. თ. ლარჩენკო, ლ. ს. მოსალინი, ბ. ნ. რუდაკოვი, ვ. ბ. ფინოგეევი, ნ. ბ. ვინოგრადოვი, ვ. ბ. კალაბინი, ი. ვ. კოვრიჟკინი, ი. დ. მასლიუკოვი, ვ. ი. ნიკოლუტა, ა. ა. კოხერინოვი, ვ. ნ. სუჩკოვი, ვ. ა. ცარიოვი, ი. ა. შარაკოვი, ვ. ა. ზჩუკინი, ს. ვ. რომანენკო, ვ. ი. ლაბუნინი.

# სერგი ალექსის ძე ზვერევი

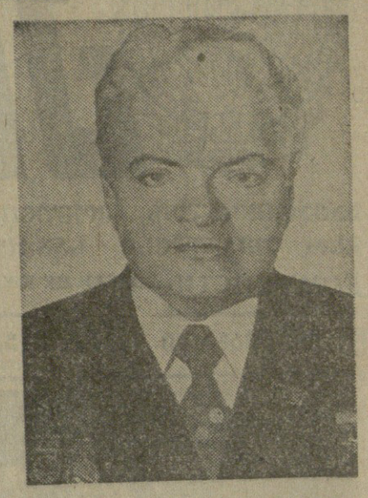

ხაბჭოთა მრეწველობამ მძიმე დანაკლისი განიცადა.

1978 წლის 17 დეკემბერს 66 წლისა გარდაცვალა თავდაცვითი მრეწველობის თვალსაჩინო ორგანიზატორი, სკკპ ცენტრალური კომიტეტის წევრი, სსრ კავშირის უმაღლესი საბჭოს დეპუტატი, სოციალისტური შრომის გმირი, ლენინური პრემიისა და სსრ კავშირის სახელმწიფო პრემიის ლაურეატი, სსრ კავშირის თავდაცვის მრეწველობის მინისტრი სერგი ალექსის ძე ზვერევი.

სერგი ალექსის ძე ზვერევი დაიბადა 1912 წლის 18 ოქტომბერს ნოვგოროდის ოლქის დემიანსკის რაიონის სოფელ სოფრონოკოვოში მუშის ოჯახში.

შრომითი საქმიანობა მან 1930 წელს დაიწყო მუშად ქალაქ ლენინგრადის ქარხანაში. ლენინგრადის ჭუტი მექანიკისა და ოპტიკის ინსტიტუტის დამთავრების შემდეგ 1936-1940 წლებში ს. ა. ზვერევი ინჟინერ-კონსტრუქტორად, ტექნიკური განყოფილების უფროსად, მთავარ ტექნოლოგად მუშაობდა დარგის ქარხანაში. 1940-1947 წლებში იგი თავდაცვითი მრეწველობის რამდენიმე ქარხნის მთავარ ინჟინრად მუშაობდა. 1947 წელს ს. ა. ზვერევი სამუშაოზე დაწინაურეს სამინისტროს ცენტრალურ აპარატში, სადაც მუშაობდა მთავარ ინჟინრად, მთავარი სამმართველოს უფროსად, მინისტრის მოადგილედ, მინისტრის პირველ მოადგილედ.

1963 წლიდან სიცოცხლის უკანასკნელ დღემდე ს. ა. ზვერევი სსრ კავშირის თავდაცვითი მრეწველობის მინისტრი იყო.

თავისი საქმიანობის ყველა პოსტზე სერგი ალექსის ძე ზვერევმა გამოიფინა მრეწველობის ორგანიზატორის დიდი ნიჭი, ფართო ტექნიკური ერუდიცია, მაღალი პარტიული პრინციპულობა და მომთხოვნელობა, რომელიც ადამიანისადმი გულისხმიერ და ყურადღებიან დამოკიდებულებასთან ჰქონდა შეხამებული. ს. ა. ზვერევისთვის ოამახასიათებელი იყო ახლის, მოწინავის გრძნობა, იგი დღენიადაგ უთმობდა ყურადღებას უახლეს სამეცნიერო-ტექნიკურ მიმართულებათა, სამეცნიერო-საკონსტრუქტორო ორგანიზაციათა განვითარებას, კადრების აღზრდას.

თავისი დაუცხრომელი შემოქმედებითი მუშაობით ს. ა. ზვერევმა დიდი წვლილი შეიტანა თავდაცვითი მრეწველობის განვითარებაში. თანამედროვე შეიარაღების, სამხედრო ტექნიკის, ახალი ნიმუშების შექმნისა და ასეთი ტექნიკით ჩვენი ქვეყნის შეიარაღებული ძალების აღჭურვის უზრუნველყოფის რთული მეცნიერულ-ტექნიკური პრობლემების გადაწყვეტაში.

ს. ა. ზვერევი სკკპ წევრი იყო 1942 წლიდან. სკკპ XXIII, XXIV და XXV ყრილობებზე იგი არჩეული იყო სკკპ ცენტრალური კომიტეტის წევრად, 1966 წლიდან არჩეული იყო სსრ კავშირის უმაღლესი საბჭოს დეპუტატად.

პარტიამ და მთავრობამ დიდად დააფასეს ს. ა. ზვერევის დამსახურება სამშობლოს წინაშე და მიანიჭეს მას სოციალისტური შრომის გმირის წოდება, ორჯელ-ოდეს 6 ლენინის ორდენით, ორი შრომის წითელი დროშის ორდენით, I ხარისხის სამამულო ომის ორდენით. წითელი ვარსკვლავის ორდენით, „საპატიო ნიშნის“ ორდენით და ბევრი მედლით.

ჩვენს გულში სამუდამოდ დარჩება ნათელი ხსოვნა სერგი ალექსის ძე ზვერევისა. საბჭოთა კავშირის კომუნისტური პარტიის ერთგული შვილისა, რომელმაც მთელი თავისი ცხოვრება სანშობლოს სამსახურს, მისი თავდაცვისუნარიანობის განმტკიცებას მოუძღვნა.

# მიღება კრემლში

19 დეკემბერს სკკპ ცენტრალური კომიტეტის გენერალურმა მდივანმა, სსრ კავშირის უმაღლესი საბჭოს პრეზიდიუმის თავმჯდომარემ ამხ. ლ. ი. ბრეჟნევმა მიიღო მოსკოვში მყოფი ინგლისელ-ამერიკის საგამომცემლო კორპორაციის „პერგამონ პრესის“ პრეზიდენტი რ. მაქსველი მისი თხოვნით.

რ. მაქსველმა ამხ. ლ. ი. ბრეჟნევს გადასცა ინგლისურ ენაზე ახლახან გამოცემული წიგნების— „მშვიდობა ხალხთა ფასდაუდებელი საგანძურია“, „მცირე მიწისა“ და „აღორძინების“ საავტორო ეგზემპლარები.

საუბარში კავშირი, თქვა ამხ. ლ. ი. ბრეჟნევმა, ბევრ რამეს აკეთებს, რათა გააფართოოს ხალხთა ურთიერთობა წიგნის საშუალებით. საჭიროა, რომ დასავლეთშიც განხორციელდეს ასეთი ღონისძიებანი. კეთილი, მართალი წიგნი ზრდის ურთიერთნდობას, ხელს უწყობს სახელმწიფოთა შორის თანამშრომლობის განვითარებასა და მშვიდობის განმტკიცებას.

საუბარს დაესწრნენ სკკპ ცენტრალური კომიტეტის გენერალური მდივნის თანაშემწე ბ. ნ. ბლატოვი და საბჭოთა კავშირის საავტორო უფლებათა სააგენტოს გამგეობის თავმჯდომარე ბ. დ. პანკინი. (საკდესი).

# ურთიერთობის შემდგომი გაფართოებისათვის

19 დეკემბერს სსრ კავშირის მინისტრთა საბჭოს თავმჯდომარემ ა. ნ. კოსიგინმა კრემლში მიიღო ავსტრიის რესპუბლიკის საგარეო საქმეთა მინისტრი ვ. პარი, რომელიც ოფიციალურ ვიზიტად იმყოფება საბჭოთა კავშირში.

საუბრის დროს, რომელმაც საქმიან, მეგობრულ ვითარებაში ჩაიარა, განიხილეს სსრ კავშირისა და ავსტრიის ორმხრივი ურთიერთობის აქტუალური საკითხები, აგრეთვე ზოგიერთი ურთიერთსაინტერესო საერთაშორისო პრობლემა.

ორივე მხარემ კმაყოფილება გამოთქვა იმის გამო, რომ ვითარდება საბჭოთა კავშირისა და ავსტრიის ყოველმხრივი ურთიერთხელსაყრელი თანამშრომლობა. ხაზგასმით აღინიშნა ორივე მხარის მისწრაფება ამ ორი ქვეყნის ხალხთა ინტერესებისათვის, ევროპის მშვიდობისა და უშიშროების განმტკიცებისათვის საბჭოთა კავშირ-ავსტრიის მეგობრული ურთიერთობის შემდგომი განვითარებისა და გაფართოებისადმი.

საერთაშორისო პრობლემების განხილვისას აღინიშნა, რომ საბჭოთა კავშირსა და ავსტრიას თანამეგობრეობის უმნიშვნელოვანეს ამოცანად მიაჩნიათ დაძაბულობის შენელების პროცესის თანამიმდევრული განვითარება, გაძალებული შეიარაღების შეწყვეტა და ბირთვული ომის საფრთხის აღკვეთა. ამასთან დაკავშირებით უყურადღება დაეთმო იმ კარგ შესაძლებლობებს, რომლებიც ამ პროცესს დასაჩქარებლად მოეპოვებათ ნეიტრალურ სახელმწიფოებს, მათ შორის ავსტრიასაც. (საკდესი).

# გამოიცა პაკისტანში

ისლამაბადი, 18 დეკემბერი. (საკდესი). პაკისტანის გამომცემლობა „ალბერ ვაგ�“ „ურდუ ენაზე მასობრივი ტირაჟით გამოუშვა სკკპ ცენტრალური კომიტეტის გენერალური მდივნის, სსრ კავშირის უმაღლესი საბჭოს პრეზიდიუმის თავმჯდომარის ლ. ი. ბრეჟნევის რჩეულ ნაწარმოებთა ორტომეული.

ლ. ი. ბრეჟნევის წიგნის გამოსვლას განაცხადა „ალბერ ვაგ-ფიშენ ჰაუზის“ დირიქტორმა რაუფ მალიკმა, პაკისტანში დიდი ინტერესით შეხვდნენ. მასში მოცემულია საბჭოთა სახელმწიფოს პოლიტიკის ფუძემდებელი პრინციპები. ლ. ი. ბრეჟნევის წიგნი დიდი წვლილია ჩვენი ხალხების ურთიერთობის განვითარება-განმტკიცებაში.

# სოციალისტური ცხოვრება

## მშვიდობისა და თანამშრომლობის სამსახურში

ნიუ-იორკი, 19 დეკემბერი. (საკდესი). გაერთიანებული ერების ორგანიზაციის გენერალურმა ასამბლეამ მხარი დაუჭირა მიუმხრობელი სახელმწიფოების მეცადინეობას, რომლებიც ცდილობენ პროგრესულად გარდაიქმნას ინფორმაციის წესი, რათა უზრუნველყოფილ იქნეს მსოფლიოს საზოგადოებრიობის სრული და ობიექტური ინფორმირება ქვეყნებისა და ხალხების პოლიტიკური, ეკონომიკური და სოციალური ცხოვრების მთავარი მოვლენების შესახებ.

მიღებულ მოხსენებაში, რომელიც შედის მთელი რიგი რეზოლუციები ინფორმაციის დარგში თანამშრომლობის საკითხებზე, გაერთიანებული ერების ორგანიზაციის გენერალურმა ასამბლეამ განაცხადა, რომ საჭიროა უსწრაფესი ლიკვიდაცია განვითარებადი ქვეყნების დამოკიდებულებისა დასაგლეთის საინფორმაციო საგენტოებზე, მოუწოდა საერთაშორისო თანამშრომლობის მთელი შესაძლებლობანი გამოიყენონ კავშირგაბმულობის და მასობრივი ინფორმაციის საშუალებათა განვითარებისათვის. დოკუმენტში გამოხატულება პოვა დელეგატთა უდიდესი უმრავლესობის მტკიცე რწმენამ, რომ მასობრივი ინფორმაციის საშუალებათა მძლავრი პოტენციალი უნდა ემსახურებოდეს მშვიდობის საქმეს, ხელს უწყობდეს ნამდვილი ეროვნული დამოუკიდებლობის იდეალების განხორციელებას, ნაყოფიერი და თანასწორუფლებიანი დიალოგის განვითარებას.

გენერალურმა ასამბლეამ აღნიშნა, ის არსებითი წვლილი, რომელიც მასობრივი ინფორმაციის საშუალებებს შეუძლიათ შეიტანონ ახალი სამართლიანი საერთაშორისო ეკონომიკური წყობილების დამყარებაში და მშვიდობისა და საერთაშორისო ურთიერთგაგების განმტკიცებაში, და მოუწოდა მსოფლიოს გაერთიანებას ხელი შეუწყოს და დახმარება გაუწიოს განვითარებად ქვეყნებს ინფორმაციის გავრცელებაში მეტი ნაცვალგების უზრუნველყოფის გზაზე ობრიკოლებათა აღმოფხვრის საქმეში.

## პროვოკაციული გამოსვლები

ათენი, 19 დეკემბერი. (საკდესი). ორმოცდაათამდე აფეთქების გრიალი გაისმა საბერძნეთის დედაქალაქში 17 დეკემბერს ღამით. აფეთქებათა შედეგად დაიჭრა 7 კაცი, დაზიანდა 15-ზე მეტი ავტომანქანა.

როგორც ადგილობრივი პრესა აღნიშნავს, საქმე ეხება მემარჯვენე ელემენტების მიერ გულდასმით მომზადებულ პროვოკაციას, რომლის მიზანია „მდგომარეობის დესტაბილიზაცია ქვეყანაში“.

საბერძნეთის პროგრესული საზოგადოებრიობა, პროფკავშირები აღშფოთებას გამოთქვამენ ამ პროვოკაციის გამო და მოითხოვენ, რომ მოავრცობამ ქმედითი ღონისძიებანი განახორციელოს ბრალი ორგანიზატორების წინააღმდეგ.

## ორივე ქვეყნის ინტერესებისათვის

ნიუ-იორკი, 18 დეკემბერი. (საკდესის «ეორ.»). **ამერიკის საქმიანი წრეები მხარს უჭერენ სავაჭრო ურთიერთობისა და ორივე მხარისათვის ხელსაყრელი თანამშრომლობის გაფართოებას საბჭოთა კავშირთან, დისკრიმინაციული დაბრკოლებების ამოფხვრას სსრ კავშირთან ვაჭრობაში.**

ამერიკის შეერთებული შტატების საქმიანი წრეების წარმომადგენელთა დიდი უმრავლესობა ეთანხმება სკკპ ცენტრალური კომიტეტის გენერალური მდივნის, სსრ კავშირის უმაღლესი საბჭოს პრეზიდიუმის თავმჯდომარის ლ. ი. ბრეჟნევის აზრს იმის შესახებ, რომ ორი ქვეყნის ეკონომიკური ურთიერთობა უნდა ვითარდებოდეს თანასწორუფლებიანობისა და ურთიერთსარგებლობის საფუძველზე, განაცხადა მანქანათმაშენებელი კორპორაციის „პულმანის“ ერთ-ერთმა ხელმძღვანელმა დ. მორფიმ.

ამ აზრს მხარს უჭერს საქმიანი წრეების გავლენიანი ორგანო გაზეთი „ჯორნელ ოფ კომერსი“, რომელმაც მოითავსა ამერიკის შეერთებული შტატების პოლიტიკური და საქმიანი წრეების წარმომადგენელთა გამონათქვამები ამერიკა-საბჭოთა კავშირის სავაჭრო-ეკონომიური საბჭოს მოსკოვში გამართული სხდომის შედეგების შესახებ.

სსრ კავშირთან ვაჭრობის გაფართოებას მხარი დაუჭირა დემოკრატიული პარტიის თვალსაჩინო მოღვაწემ, ამერიკის შეერთებული შტატების ყოფილმა ელჩმა საბჭოთა კავშირში ა. ჰარიმანმა.

„ჩვენ მანჰეტენ ბენკის“ გამგეობის თავმჯდომარემ დ. როკფელერმა ხაზი გაუსვა, რომ დიდი შესაძლებლობები არსებობს ამერიკის შეერთებულ შტატებსა და სსრ კავშირს შორის ვაჭრობის გაღიდებისათვის. ჩვენ არასოდეს არ უნდა დავიგიწყოთ, თქვა მან, რომ მშვიდობა ამ ქვეყნად დამოკიდებულია ჩვენი სახელმწიფოების თანხმობასა და თანამშრომლობაზე.

## აქტიურად ვითარდება

რომი, 19 დეკემბერი (საკდესი). **აქტიურად ვითარდება სსრ კავშირისა და იტალიის მეცნიერულ-ტექნიკური თანამშრომლობა.**

ამაკამად ორ ქვეყანას შორის მოქმედებს სამთავრობათშორისო ხელშეკრულება 5 შეთანხმება და ოქმი, აგრეთვე შეთანხმებანი, რომლებიც ითვალისწინებენ ორი ქვეყნის სამეცნიერო კონტაქტების გაფართოებას. იტალიისა და საბჭოთა კავშირის სპეციალისტები აწარმოებენ 100-ზე მეტ ერთობლივ მეცნიერულ-ტექნიკურ კვლევას.

იტალიის მეცნიერული კვლევის ეროვნული საბჭოს თავმჯდომარემ პროფესორმა ერნსტო კოლარელომ განაცხადა, რომ ორი ქვეყნის მეცნიერულ-ტექნიკური თანამშრომლობის გაღრმავებას მეშრომელებშა სსრ კავშირის მეათე მოწვევის უმაღლესი საბჭოს არჩევნების ცენტრალურ საარჩევნო კომისიაში წარმომადგენლად დასახელეს ამ მეურნეობის მწყემსი უპარტიო ა. ვ. დვარანაუსკენე.

მოსკოვის მ. ვ. ლომონოსოვის სახელობის სახელმწიფო უნივერსიტეტის სტუდენტთა და მასწავლებელთა კოლექტივისაგან ცენტრალური საარჩევნო კომისიის შემადგენლობაში დასახელებულია სსრ კავშირის მეცნიერებათა აკადემიის ვიცე-პრეზიდენტი, მოსკოვის სახელმწიფო უნივერსიტეტის რექტორი ა. ა. ლოგუნოვი.

სსრ კავშირის მწერალთა კავშირის გამგეობამ ცენტრალური საარჩევნო კომისიის შემადგენლობაში სსრ კავშირის მწერალთა კავშირისაგან დასახელა მწერალი, კავშირის გამგეობის მდივანი, „ლიტერატურნაია გაზეთას“ მთავარი რედაქტორი, სოციალისტური შრომის გმირი ა. ბ. ჩაკოვსკი.

თურქმენეთის განათლების, უმაღლესი სკოლისა და სამეცნიერო დაწესებულებების მუშაკთა პროფკავშირის რესპუბლიკური კომიტეტის პრეზიდიუმმა ცენტრალური საარჩევნო კომისიის შემადგენლობაში დასახელა მარიის ოლქის კულტურის რაიონის № 2 საშუალო სკოლის რუსული ენისა და ლიტერატურის მასწავლებელი უპარტიო ა. აკოევა.

კომბინეთის საწარმოო გაერთიანება „როსიის“ მუშებმა, ინჟინერ-ტექნიკურმა მუშაკებმა და მოსამსახურეებმა ცენტრალურ საარჩევნო კომისიაში დასახელეს გაერთიანების საწარმოო ბიუროს მდივანი, ლენინური კომუნისტური კავშირისაგან დასახელებულ ბაბის საკრეფი მანქანის მძღოლ-მექანიკოსი, სოციალისტური შრომის გმირ დ. ნურმატოვა.

სსრ კავშირის უმაღლესი საბჭოს არჩევნების ცენტრალური საარჩევნო კომისიის შემადგენლობაში მოსკოვის საქალაქო კომუნისტური ორგანიზაციისაგან დასახელეს სკკპ მოსკოვის საქალაქო კომიტეტის მეორე მდივანი ვ. ნ. მაკეევი.

ლატვიის სამომხმარებლო საზოგადოებათა რესპუბლიკური კავშირის გამგეობამ ცენტრალური საარჩევნო კომისიის შემადგენლობაში დასახელა გამგეობის თავმჯდომარე ბაბრი ი. ა. კრუმინი.

სრულიად საკავშირო ალკა ცენტრალური კომიტეტის ბიუროს სხდომაზე ცენტრალური საარჩევნო კომისიის შემადგენლობაში. სრულიად საკავშირო ახალგაზრდა ლენინური კომუნისტური კავშირისაგან დასახელეს სრულიად საკავშირო ალკა ცენტრალური კომიტეტის პირველი მდივანი ბ. ნ. პასტუხოვი.

ლიტვის კომპარტიის 60 წლისთავის სახელობის კოლმეურნეობა

## ,,სკაილები'' არსებობას წყვეტს

აერონავტიკისა და კოსმოსური სივრცის კვლევის ეროვნული სამმართველოს ცნობა

ვაშინგტონი, 19 დეკემბერი. (საკდესი). შეერთებულმა შტატებმა მიიღო გადაწყვეტილება აღარ სცადოს ორბიტული სადგურის „სკაილების“ უფრო მაღალ ორბიტაზე გადაყვანა მისი არსებობის გახანგრძლივებისათვის.

სპეციალისტების აზრით 85-ტონიანი სადგური „სკაილები“ ატმოსფეროს მკვრივ ფენებში შევა დასახულ ვადაზე ბევრად ადრე — 1979 წლიდან 1980 წლის შუა პერიოდამდე. როგორც მეცნიერებს მიაჩნიათ არსებობს იმის რეალური საფრთხე, რომ სადგური ატმოსფეროში მთლიანად არ დაიწვება და მისი ცალკეული ნამტვრევები დედამიწის ზედაპირს მიაღწევს. აერონავტიკისა და კოსმოსური სივრცის კვლევის ეროვნული სამმართველოს წარმომადგენელი გამოთქვამს იმედს, რომ დედამიწაზე ამ ნამტვრევების ჩამოვარდნას არ მოჰყვება ნგრევა და მსხვერპლი.

## სოლსბერი — ფრონტისპირა ქალაქი

მაპუტუ, 19 დეკემბერი. (საკდესის კორ.). პოლიციელთა სირენების ღმუილი, ჯავშანტრანსპორტიორების გრუხუნი, ძაღლების ყეფა... სოლსბერის ერთერთ ცენტრალურ ტბანში დაიწყო „ჩხრეკის“ მორიგი ოპერაცია — ეძებენ პარტიზანებს. გულდასმით შეამოწმეს ჩხრეკაში მოხვედრილი ყველა ავტომანქანა და ქვეითად მოსიარულე.

ასეთი სცენები ყოველდღიურად ხდება „ფრონტისპირა ქალაქში“, როგორც უწოდა როდეზიის დედაქალაქს იოჰანესბურგის გაზეთი „სტარის“ კორესპონდენტმა. პარტიზანების ეერიშები მოსალოდნელია დღე-დამის ყოველ დროს, წერს იგი. ჯავშანტრანსპორტიორთა კოლონებიც კი ქალაქიდან რამდენიმე კილომეტრზე ჩასფრებულ პარტიზანებს აწყდებიან ან რაკეტების ცეცხლში ხვდებიან. მარტო ბოლო დღეებში რამდენჯერმე შეუტიეს სამხედრო ბანაკებსა და საწყობებს ქალაქის მიდამოებში,

## ,,სკაილებ'' არსებობას წყვეტს

აერონავტიკისა და კოსმოსური სივრცის კვლევის ეროვნული სამმართველოს ცნობა

ვაშინგტონი, 19 დეკემბერი. (საკდესი). შეერთებულმა შტატებმა მიიღო გადაწყვეტილება აღარ სცადოს ორბიტული სადგურის „სკაილების“ უფრო მაღალ ორბიტაზე გადაყვანა მისი არსებობის გახანგრძლივებისათვის.

სპეციალისტების აზრით 85-ტონიან

ხარისხისა და ეფექტიანობის ამაღლების ნაცადი ბერკეტი

# გეგმა-პირადი, საქმე-საერთო!

## ეს თაოსნობა მოიწონა საქართველოს კომპარტიის ცენტრალურმა კომიტეტმა

საქართველოს ბიბლიოთეკა

ეკონომიკური ბიბლიოთეკა

ეს ... გ. კურტანიძის ბრიგადის თაოსნობას!

ბრიგადის ... ეფექტიანი ... ... ...

# ახალი ლექსები

## ხუტა ბერულავა

### ახალი საგავშვო ლექსები წიგნიდან „ჩიტის რძე“

### ნორჩ თაობას

არა მარტო ხიტყვა,
არა მარტო ლექსი,
არა მარტო ფიქრი
და ოცნების ფუნვი;

არა მარტო გარჯა,
არა მარტო ნატვრა,
არა მარტო წიგნი,
რახაც ამ გულს ვპატან, —

მე სიცოცხლე მთელი
მომიძღვნია შენთვის
და სიმღერაც ჩემი
შენს მომავალს ერთვის.

მოწმე არი, აგერ,
საქართველოს ზეცა;
ნაკადულის ხმაზე
მითრთოლია მეცა.

უმდიდრესი სიბრძნეც
წინაპართა ჩვენთა,
ვით საუნჯე ერის,
ამიკინძავს ერთად.
ამიკინძავს კრძალვით ,
შენდა გასახარად...
მიცოცხლია შენით
და ვიცოცხლებ მარად!

### დედა — საქართველოვ...

მუდამ იმას ვფიქრობ,
როგორ გასახელო,
როგორ გაგახარო,
დედა — საქართველოვ!

მე ვამაყობ მუდამ,
რომ ვარ შენი შვილი.
მაიმედებს, მთბობს
შენი შეძახილი:

— წინ გასწი და მეკვლეს
გმირთა შორის ნახავ.
დაიხსომე კარგად,
ვისი გორისა ხარ! —

მეუბნები ახე,
მზეო ხანატრელო,
და მეც შენთანა ვარ,
დედა — საქართველოვ!

### ჩიტის რძე

— პაპამ როცა გაიღვიძა,
თავს დაადგა დილის მზე.
უცებ ჩემკენ მოიხედა
და ინატრა ჩიტის რძე.

იხუმრა თუ მართლა
ნატროშს,
ვერა გამიგია რა,
იქნებ რამე წამალს
ითხოვს,
რომ დაუცხრეს ავრა...

— წამალსაო? მართალს
ამბობ,
შვილო, დედის პირიმზევ,
მისთვის შენი ღიმილია
ჯადოსნური ჩიტის რძე.

გაუღიმე, ჩაეხვიე,
გაახარე ამ დილით
და ნაღვლიანს მოუხდება,
ვით მალამო ნამდვილი.

### საახალწლო

ახალი წელი მოვიდა, —
ქვეყნად ღრუბელი არ იყოს!
გილოცავ, ჩემო დედაო,
გილოცავ, ჩემო მამაო!

ახალი წელი მოვიდა
და სიხარული გვაჩუქა.
გილოცავ, ჩემო ბებუკა,
გილოცავ, ჩემო ბაბუკა!

ახალი წელი მოვიდა,
მოადგა სკოლის დერეფანს,
მანანა მასწავლებელო,
გისურვებთ ბედნიერებას!

ახალი წელი მოვიდა.
და ციმციმებენ ნაძვები.
ყველას გვიცოცხლოს
მშობლები
და საყვარელი და-ძმები.

ახალი წელი მოვიდა —
დიდი სიკეთის მსურველი.
ხარობდეს დედა-სამშობლო,
სულ მუდამ ჩვენზე
მზრუნველი!

### ჩვენებური ზამთარი

დეკემბერი, იანვარი, თებერვალი...
ზამთარია.
ზამთარია და ფრინველებს ეძებს თვალი:
სად არიან?
მხოლოდ შაშვებს, ბეღურებს და ჩხიკვებს ვხედავ
ახლომახლო.
წევს ბუნაგში დათვი თბილად. ვერ გაბედავ
ხელი ახლო!

ერთნაირად სარბენი აქვთ შვლებს და ირმებს,
მგლებს და ტურებს
მელაც მათებრ საზრდოს ეძებს, ვის შეხტირებს,
გზებს გაყურებს.
დღე ღამეზე მოკლეა და ოდნავ ცივი.
ხშირად არც თოვს.
ცაზე მზეა, მაგრამ ძალაგამოცლილი,
ვის გაათბობს?

ნაძვებს, წიწვებს, ჩაის ბუჩქებს შერჩენიათ
მწვანე ფერი
და უეცარ სიცივესაც ეჩვევიან
ქარში მღერით.

დეკემბერი, იანვარი, თებერვალი...
ზამთარია.
ზამთარია და ფრინველებს ეძებს თვალი:
სად არიან?

1978 წ. თბილისი.

### მერცხლები ჩემს სარკმელთან

სარკმელთან რომ
დაიკარვეს,
არ იკმარეს კეთილებმა.
ლამის ჭრილში შემოიკრან,
ჭიკჭიკებენ ნება-ნება.

ამ ჭიკჭიკში მეღვიძება,
ხმა ჩამოდის ციდან უცებ;
— წამოფრინდი,
მახპინძელო,
დ ეს წიგნი გადაფურცლე

მეხმიხ, ვიცი, რახაც
მთხოვენ,
პასუხს ვაძლევ მერცხლის
ხმახა:
— ზეშზე ზრუნვას,
ჩიტუნებო,
გადავიხდი ერთი ასად!

### ნანული და ლეილა

ნაცნობიც და უცნობიც
შენატროდა შორიდან,
როცა გამოჩნდებოდა
მტკვრის ნაპირას ორი და

ორი კარგი დაიკო,
ორი კოხტა ახალი,
ხუმა, თავაზიანი,
მოწაფურად ჩაცმული.

მზის ამოსვლას ელოდნენ
როგორც მახარობლებს.
ამაყობდა ბორჯომი,
ამაყობდნენ მშობლები.

### ტყეში ყოფილხარ, ბაბუ?

— ტყეში ყოფილხარ, ბაბუ?
— ხშირად მივლია ტყეში
და მისი წყაროს წყალიც
დამლევია პეშვით!
— ტყეში გინახავს მგელი,
ავი და შიშისმგვრელი?
— ვერ მოგატყუებ, გოგა,
არც კი მომიკრავს თვალი.
— თუ შეგხვედრია შველი,
შიშიანი და მხდალი?

— შველი? მინახავს, მაშა!
ეს იყო, მგონი, შარშან.
— ნუკრიც თან ახლდა,
ბაბუ?
— ერთი კი არა, ორი!
არც განძრეულა, თუმცა
მოუხმა ჩქამი შორი.

— მერე რა უთხრა, ნეტავ,
პაწია ნუკრებს დედამ?

— ეს მონადირე არ ჩანს!—
შვილებს აუხსნა მშვიდად,
დაალევინა წყალი
გემრიელი და წმინდა.

— მერე რა მოხდა, ბაბუ?—
— უსმენდნენ ზვირთთა
ჩქაფუნს.

წყაროხთან იდგნენ ჩუმად,
ტკბებოდნენ ქვეყნის
მზერით.
ბოლოს ანიშნა დედამ
და ბილიკს აყვნენ ზევით,

შიში არ ჰქონდათ მტრობის,
არცა იხრიხ და თოფის, —

ხელთ ხალამური შეპყრა
თოფის და იხრიხ წილად.
ამოდიოდა მზე ლ
ბალიებოდა დილა.

მოჩანდნენ თეთრი მთები
და მონავარდე შვლები.
— გზა მშვიდობისა! —
ვტყორცნე
ბუნების შვილთა ოჯახს.
— ყოჩაღ, ბაბუკა, ყოჩაღ!

# ახალი ლექსი

## ბუბა ბერულავა

### ...ბრალია

ბრალია, ბრალია,
ბრალია, ბრალია,
ბრალია, ბრალია,