პროლეტარებო ყველა ქვეყნისა, შეერთდით!

კომუნისტი

გაზეთი გამოდის 1920 წლის 3 ივნისიდან

საქართველოს კომუნისტური პარტიის ცენტრალური კომიტეტის, საქართველოს სსრ უმაღლესი საბჭოს და საქართველოს სსრ მინისტრთა საბჭოს ორგანო

КОМУНИСТИ — ОРГАН ЦК КП ГРУЗИИ, ВЕРХОВНОГО СОВЕТА ГРУЗИНСКОЙ ССР И СОВЕТА МИНИСТРОВ ГРУЗИНСКОЙ ССР

1979 წელი შაბათი 16 ივნისი № 138 (17483) ფასი 2 კაპ.

ამ დღეებში საქართველოს სსრ მეცხრე მოწვევის უმაღლესი საბჭოს მეთერთმეტე სესია, რომელიც ერთ-ერთ საკითხად განიხილავს — 1979 წლის ნაკვეთის საერთაშორისო წლად გამოცხადების გამო — ბრეჟნევის გამოსვლიდან გამომდინარე აფრიკაში მცხოვრები მისად სკოლამდელ დაწესებულებათა ქსელის გაფართოებისა და მათი მუშაობის გაუმჯობესების საქმეში საქართველოს სსრ სახალხო დეპუტატთა ადგილობრივი საბჭოების ორგანიზატორული როლის ამაღლების შესახებ.

დეპუტატებმა დასახეს გზები იმისათვის, რომ ნორჩი თაობა ჯანმაგარი იზრდებოდეს და ყოველმხრივ ივითარებდეს უნარსა და ნიჭს.

ბავშვებისათვის გრუნვა მომავლისათვის გრუნვაა

საქართველოს სსრ მეცხრე მოწვევის უმაღლესი საბჭოს მეთერთმეტე სესია

თბილისი, 1979 წლის 15 ივნისი. საქართველოს სსრ მეცხრე მოწვევის უმაღლესი საბჭოს მეთერთმეტე სესიის სხდომა.

ვლ. გინზბურგის ფოტო.

ბავშვები კაცობრიობის იმედი, მისი მომავალია. ბავშვებისათვის ზრუნვა საბჭოეთმა შექმნის პირველი დღეებიდანვე გამოაცხადა სახელმწიფო პოლიტიკის პრინციპად. „ყოველივე საუკეთესო — ბავშვებს“ — დიდი ოქტომბრის გამარჯვებისთანავე გამოცხადებული ამ დევიზის ერთგულნი ვართ დღესაც. როცა ავაშენეთ მსოფლიოს პირველი განვითარებული სოციალიზმის საზოგადოება, ბავშვებისათვის, ოჯახის განმტკიცებისათვის, დედათა და ბავშვთა დაცვისათვის ზრუნვა საკანონმდებლო წესით არის დამკვიდრებული სსრ კავშირის ახალ კონსტიტუციაში.

მიმდინარე წელი განსაკუთრებულია: გაერთიანებული ერების ორგანიზაციამ იგი ბავშვის საერთაშორისო წლად გამოაცხადა. ამ წლის პირველივე დღეს ცენტრალური ტელევიზიით გამოვიდა სკკპ ცენტრალური კომიტეტის გენერალური მდივანი, სსრ კავშირის უმაღლესი საბჭოს პრეზიდიუმის თავმჯდომარე ლეონიდ ილიას ძე ბრეჟნევი. მთელ მსოფლიოს მოეფინა მისი შესანიშნავი სიტყვები: „საბჭოთა კავშირში ვცდილობთ ყველაფერი ვიღონოთ, რათა ბავშვობის წლები ჯანსაღი და ბედნიერი იყოს. ჩვენ ავაშენეთ და კვლავ ვაშენებთ ათასობით ნათელ, მოხერხებულ სამბავშვო ბაგას, სამბავშვო ბაღს, სკოლას. ჩვენ ვცდილობთ ბავშვებს ვასწავლოთ იცხოვრონ კეთილშობილურად ყოველი ეროვნებისა და კანის ფერის ყველა ადამიანთან, ვასწავლოთ მათ შრომის პატივისცემა და შრომა ყველა ადამიანის საკეთილდღეოდ“.

ასეთია ჩვენი ცხოვრების წესის ნორმა. უფართოესი თვალსაზრისით აღზრდის საკითხებისადმი სახელმწიფოებრივი მიდგომის მკაფიო მაგალითია სკკპ ცენტრალური კომიტეტის ამასწინანდელი დადგენილება „იდეოლოგიური, პოლიტიკურ-აღმზრდელობითი მუშაობის შემდგომი გაუმჯობესების შესახებ“, რომელშიც კიდევ ერთხელ ხაზგასმით არის აღნიშნული, რომ ყოველნაირად უნდა განმტკიცდეს ოჯახის, სკოლისა და საზოგადოებრობის კავშირი.

საქართველოში, ისევე როგორც მთელ ქვეყანაში, ყველა პირობაა შექმნილი ბედნიერი ბავშვობისათვის, იმისათვის, რომ ნორჩი თაობა ფიზიკურად ჯანმაგარი იზრდებოდეს, ყოველმხრივ ივითარებდეს უნარსა და ნიჭს. დღეს ჩვენი ბავშვების განკარგულებაშია 3.785 დღის ზოგადსაგანმანათლებლო სკოლა, 177 სპეციალური — მუსიკალური, სამხატვრო და ქორეოგრაფიული, 149 სპორტული სკოლა. რესპუბლიკაში ორი ათასზე მეტი სკოლამდელთა დაწესებულებაა. განსაკუთრებით თვალშეუდავია ეს ციფრი მეორის ფონზე — 1921 წელს სულ 22 ასეთი დაწესებულება გვქონდა. ჩვენს საბავშვო ბაღებსა და ბაგებში პატარები გარემოსილი არიან მზრუნველობით და ყურადღებით, ყველა პირობა აქვთ შექმნილი ყოველმხრივი და ჰარმონიული განვითარებისათვის. სწორედ აქ ეყრება საფუძველი მომავალი მოქალაქის ხასიათს, აქ გამოუმუშავდება მას შრომის, სამშობლოს სიყვარული.

ხელმძღვანელობენ რა სკკპ XXV ყრილობისა და საქართველოს კომპარტიის XXV ყრილობის გადაწყვეტილებებით, რესპუბლიკის პარტიული და საბჭოთა ორგანოები დღენიადაგ ზრუნავენ იმისათვის, რომ კიდევ უფრო გაუმჯობესდეს სკოლამდელ ბავშვთა დაწესებულებების მუშაობა, გაფართოვდეს მათი ქსელი, გაუმჯობესდეს კვების ორგანიზაცია და ბავშვთა ჯანმრთელობის დაცვა, ამაღლდეს აღმზრდელობითი მუშაობის დონე. საქართველოს სსრ უმაღლესი საბჭოს პრეზიდიუმმა გაითვალისწინა ამ საკითხების სოციალური მნიშვნელობა და რესპუბლიკის მეცხრე მოწვევის უმაღლესი საბჭოს მეთერთმეტე სესიის განსახილველად შეიტანა საკითხი სკოლამდელ ბავშვთა დაწესებულებების ქსელის გაფართოებისა და მუშაობის გაუმჯობესებისათვის ადგილობრივი საბჭოების ორგანიზატორული როლის ამაღლების შესახებ. მან მშრომელებს, რესპუბლიკის მთელ მოსახლეობას მიმართა თხოვნით თავიანთი აზრი გამოთქვან სესიის განსახილველად შემოტანილი პრობლემების გამო. ყველა კონკრეტულ შენიშვნას, წინადადებასა და სურვილს, რომლებიც სესიას მოუვა, გულდასმით შეისწავლიან, გააანალიზებენ და განაზოგადებენ.

15 ივნისს დილის ათ საათზე მუშაობას შეუდგა საქართველოს სსრ მეცხრე მოწვევის უმაღლესი საბჭოს მეთერთმეტე სესია.

თავმჯდომარის მაგიდას უსხედან საქართველოს სსრ უმაღლესი საბჭოს თავმჯდომარე დეპუტატი **ი. ბ. აბაშიძე**, თავმჯდომარის მოადგილეები — **ზ. ო. ვასაძე**, **ნ. ვ. გურგენიძე**, **თ. შ. კაბულოვი**, **ო. ნ. ქარბა**.

პრეზიდიუმში არიან ამხანაგები **ე. ა. შევარდნაძე**, **პ. გ. გილაშვილი**, **გ. ნ. ენუქიძე**, **ა. ნ. ინაური**, **თ. ნ. მენთიაშვილი**, **ზ. ა. პატარიძე**, **ჯ. ი. პატიაშვილი**, **ო. ე. ჩერქეზია**, **ზ. ა. ჩხეიძე**, **ნ. ა. ჭითანავა**, **ს. ე. ხაბეიშვილი**, **ბ. ვ. ადლეიბა**, **თ. ი. მოსაშვილი**, **ფ. ს. სანაკოევი**, **ჟ. კ. შარტავა**, საქართველოს სსრ უმაღლესი საბჭოს პრეზიდიუმისა და მთავრობის წევრები.

სესია გახსნა საქართველოს სსრ უმაღლესი საბჭოს თავმჯდომარემ დეპუტატმა **ი. ბ. აბაშიძემ**, რომელმაც თქვა, რომ დღეს ვენაში იწყება სკკპ ცენტრალური კომიტეტის გენერალური მდივნის, სსრ კავშირის უმაღლესი საბჭოს პრეზიდიუმის თავმჯდომარის ლ. ი. ბრეჟნევისა და ამერიკის შეერთებული შტატების პრეზიდენტის ჯ. კარტერის მოლაპარაკება, რომლის დროს ხელს მოაწერენ სტრატეგიული შეიარაღების შეზღუდვის ხელშეკრულებას. საქართველოს სსრ უმაღლესი საბჭოს **დეპუტატთა**, რესპუბლიკის უკვეთ მწარმოელის სახელით მან საბჭოთა დელეგაციას, მის მეთაურს ამხანაგ ლეონიდ ილიას ძე ბრეჟნევს უსურვა წარმატებული, ნაყოფიერი მუშაობა ამ მოლაპარაკებაზე.

სიტყვა ეძლევა რესპუბლიკის უმაღლესი საბჭოს სამანდატო კომისიის თავმჯდომარეს **დეპუტატ დ. დ. მალალაშვილს**, რომელმაც გააკეთა მოხსენება საქართველოს სსრ უმაღლესი საბჭოს გამოკლებულ დეპუტატთა ნაცვლად არჩეულ დეპუტატთა უფლებამოსილების შემოწმების შესახებ. დეპუტატებმა ერთხმად ცნეს ახლად არჩეული დეპუტატების უფლებამოსილება **ხ. ე. ხაბეიშვილის** — ქალაქ თბილისის საქარხნო რაიონის № 67 „საქმიდროენერგომშენის“ „საარჩევნო ოლქში, **ჯ. ო. კობახიძის** — სოხუმის რაიონის ბესლეთის № 348 საარჩევნო ოლქში, **ა. დ. ალექსიძის** — კასპის რაიონის ახალქალაქის № 83 საარჩევნო ოლქში, **გ. ა. ანდრონიკაშვილის** — წითელწყაროს რაიონის № 182 წითელწყაროს საარჩევნო ოლქში, **დ. ლ. ქართველიშვილის** — ქალაქ თბილისის პიონერული ტელმანის № 18 საარჩევნო ოლქში, **გ. ი. გვეტაძის** — ლაგოდეხის რაიონის ლაგოდეხის № 184 საარჩევნო ოლქში, **ა. ზ. ბარამიძის** — საპრეედის რაიონის საჯავახოს № 268 საარჩევნო ოლქში.

ამტკიცებენ სესიის მუშაობის დღის წესრიგს, რომელშიც შეაქვთ შემდეგი საკითხები:

1. საქართველოს სსრ უმაღლესი საბჭოს პრეზიდიუმის თავმჯდომარის მოადგილისა და პრეზიდიუმის შემადგენლობის ცვლილებათა შესახებ.

2. 1979 წლის ბავშვის საერთაშორისო წლად გამოცხადების გამო ამხანაგ ლ. ი. ბრეჟნევის გამოსვლიდან გამომდინარე ამოცანების შესაბამისად სკოლამდელ დაწესებულებათა ქსელის გაფართოებისა და მათი მუშაობის გაუმჯობესების საქმეში საქართველოს სსრ სახალხო დეპუტატთა ადგილობრივი საბჭოების ორგანიზატორული როლის ამაღლების შესახებ.

3. საქართველოს სსრ უმაღლესი საბჭოსა და სახალხო დეპუტატთა ადგილობრივი საბჭოების არჩევნების თაობაზე საქართველოს სსრ კანონების შესახებ.

4. ინფორმაცია საქართველოს სსრ უმაღლესი საბჭოს მეათე და მეთერთმეტე სესიებს შუა პერიოდში საქართველოს სსრ უმაღლესი საბჭოს პრეზიდიუმის მიერ გაწეული მუშაობის შესახებ და საქართველოს სსრ უმაღლესი საბჭოს პრეზიდიუმის ბრძანებულებათა დამტკიცება.

ამტკიცებენ სესიის მუშაობის რეგლამენტს.

დეპუტატები იწყებენ დღის წესრიგში შეტანილი საკითხების განხილვას.

სიტყვა ეძლევა დეპუტატ **ლ. ბ. მარშანიას**, აფხაზეთის ასსრ პარტიული და საბჭოთა ორგანოების დავალებით მას წინადადება შემოაქვს გაათავისუფლონ **ამხ. ბ. ვ. შინკუბა** საქართველოს სსრ უმაღლესი საბჭოს პრეზიდიუმის თავმჯდომარის მოადგილის მოვალეობისაგან პენსიაში გასვლასთან დაკავშირებით, და საქართველოს სსრ უმაღლესი საბჭოს პრეზიდიუმის თავმჯდომარის მოადგილედ აირჩიონ აფხაზეთის ასსრ უმაღლესი საბჭოს პრეზიდიუმის თავმჯდომარე **ვალერიან ოსმანის ძე კობახია**.

უმაღლესი საბჭო ერთსულოვნად აძლევს ხმას ამ წინადადებებს.

ამასთან დაკავშირებით, რომ დეპუტატი **ბ. თ. ლობჟანიძე** შეუვანილია საქართველოს სსრ მინისტრთა საბჭოს შემადგენლობაში, თავმჯდომარის წინადადებით დეპუტატებმა იგი გამოიყვანეს რესპუბლიკის უმაღლესი საბჭოს პრეზიდიუმის შემადგენლობიდან. საქართველოს სსრ უმაღლესი საბჭოს პრეზიდიუმის წევრად ერთხმად აირჩიეს დეპუტატი **გ. დ. გაბუნია** — თბილისის სახალხო დეპუტატთა საქალაქო საბჭოს აღმასკომის თავმჯდომარე.

დღის წესრიგის მეორე საკითხზე მოხსენება გააკეთა საქართველოს სსრ მინისტრთა საბჭოს თავმჯდომარემ დეპუტატმა **ზ. ა. პატარიძემ**.

მოხსენების გამო დაიწყო კამათი. კამათში მონაწილეობდნენ დეპუტატები **ო. დ. ჯინჭარაძე** (ოქტომბრის საარჩევნო ოლქი, ქ. ტყიბული), **ი. თ. თოდუა** (დარჩელის საარჩევნო ოლქი, ზუგდიდის რაიონი), **ხ. ჯ. ზიაბლიცინა** (ლენინის საარჩევნო ოლქი, ქ. სოხუმი), **ჯ. ნ. კობახიძე** (ძერჟინსკის საარჩევნო ოლქი, ქ. ჭიათაური), **ნ. ნ. ნეფედოვი** (ბათუმშიელის საარჩევნო ოლქი, ქ. თბილისი), **გ. ხ. გოგიტიძე** (ხულოს საარჩევნო ოლქი, ქობულეთის რაიონი), **რ. გ. ურჯუმელაშვილი** (ყვარლის საარჩევნო ოლქი, ყვარლის რაიონი), **ნ. ი. ჯობავე** (ჯავახეთის

(დასასრული მე-8 გვ.).

ამხანაგი ლ. ი. ბრეჟნევი ვენაში გაემგზავრა

15 ივნისს ამერიკის შეერთებული შტატების პრეზიდენტთან ჯ. კარტერთან შესახვედრად მოსკოვიდან ვენაში გაემგზავრა სკკპ ცენტრალური კომიტეტის გენერალური მდივანი, სსრ კავშირის უმაღლესი საბჭოს პრეზიდიუმის თავმჯდომარე ლ. ი. ბრეჟნევი. შეხვედრის დროს ხელი უნდა მოაწეროს სსრ კავშირისა და ამერიკის შეერთებულ შტატების სტრატეგიული შეტევითი შეიარაღების შეზღუდვის მეორე ხელშეკრულებას, აგრეთვე გაიმართება აზრთა გაზიარება სსრ კავშირისა და ამერიკის შეერთებული შტატების ორმხრივი ურთიერთობის პრინციპულ საკითხებსა და ორივე მხარისათვის საინტერესო დიდმნიშვნელოვან საერთაშორისო პრობლემებზე.

ამხანაგ ლ. ი. ბრეჟნევთან ერთად ვენაში გაემგზავრნენ სკკპ ცენტრალური კომიტეტის პოლიტბიუროს წევრი, სსრ კავშირის საგარეო საქმეთა მინისტრი ა. ა. გრომიკო, სკკპ ცენტრალური კომიტეტის პოლიტბიუროს წევრი, სსრ კავშირის თავდაცვის მინისტრი დ. თ. უსტინოვი, სკკპ ცენტრალური კომიტეტის პოლიტბიუროს წევრი, ცენტრალური კომიტეტის მდივანი კ. უ. ჩერნენკო, სსრ კავშირის თავდაცვის მინისტრის პირველი მოადგილე, სსრ კავშირის შეიარაღებული ძალების გენერალური შტაბის უფროსი ნ. ვ. ოგარკოვი.

ამხანაგი ლ. ი. ბრეჟნევი აეროპორტში გააცილეს სკკპ ცენტრალური კომიტეტის პოლიტბიუროს წევრებმა ი. ვ. ანდროპოვმა, ვ. ვ. გრიშინმა, ა. პ. კირილენკომ, ა. ნ. კოსიგინმა, ა. ი. პელშემ, მ. ა. სუსლოვმა, სკკპ ცენტრალური კომიტეტის პოლიტბიუროს წევრობის კანდიდატებმა პ. ნ. დემიჩევმა ვ. ვ. კუზნეცოვმა, ბ. ნ. პონომარიოვმა, მ. ს. სოლომენცევმა, ნ. ა. ტიხონოვმა, სკკპ ცენტრალური კომიტეტის მდივნებმა ვ. ი. დოლგიხმა, კ. ვ. რუსაკოვმა, მ. ს. გორბაჩოვმა, სკკპ ცენტრალური კომიტეტის წევრებმა ბ. პ. ბუგაევმა, ვ. თ. მაძეცევმა, გ. ს. პავლოვმა, ნ. მ. პეგოვმა, გ. ე. ცუკანოვმა, ნ. ა. შჩოლოკოვმა, სკკპ ცენტრალური კომიტეტის წევრობის კანდიდატებმა ს. კ. ცვიგუნმა, გ. კ. ციხევმა, სკკპ ცენტრალური სარევიზიო კომისიის წევრებმა ა. ი. ბლატოვმა, ჟ. მ. ბოგოლიუბოვმა, ი. მ. ჩურბანოვმა, სკკპ ცენტრალური კომიტეტის გენერალური მდივნის რეფერენტმა ე. მ. სამოტეიკინმა.

ამხანაგ ლ. ი. ბრეჟნევთან ერთად ვენაში გაფრინდნენ აგრეთვე სკკპ ცენტრალური კომიტეტის გენერალური მდივნის თანაშემწე ა. მ. ალექსანდროვი, სკკპ ცენტრალური კომიტეტის განყოფილების გამგე ლ. მ. ზამიატინი, — სსრ კავშირის საგარეო საქმეთა მინისტრის პირველი მოადგილე გ. მ. კორნიენკო, სსრ კავშირის საგარეო საქმეთა სამინისტროს განყოფილების გამგეები ვ. გ. კომპლექტოვი, ა. პ. ბონდარენკო, ი. ნ. ჩერნიაკოვი.

გამცილებელთა შორის იყო ავსტრიის დროებითი საქმეთა რწმუნებული სსრ კავშირში ვ. ზიგლი.

ლ. ი. ბრეჟნევი ვენაში ჩავიდა

ვენა, 15 ივნისი. (საკდესის სპეც. კორ.). სკკპ ცენტრალური კომიტეტის გენერალური მდივანი, სსრ კავშირის უმაღლესი საბჭოს პრეზიდიუმის თავმჯდომარე ლ. ი. ბრეჟნევი დღეს ავსტრიის დედაქალაქში ჩამოვიდა ამერიკის შეერთებული შტატების პრეზიდენტთან ჯ. კარტერთან შესახვედრად.

ლ. ი. ბრეჟნევს ჩამოჰყვნენ ა. ა. გრომიკო, დ. თ. უსტინოვი, კ. უ. ჩერნენკო, ნ. ვ. ოგარკოვი.

სსრ კავშირისა და ავსტრიის სახელმწიფო ალმებით მორთულ შვეიცარის აეროპორტში ლ. ი. ბრეჟნევს თვითმფრინავის კიბესთან დახვდნენ ავსტრიის რესპუბლიკის ფედერალური პრეზიდენტი რ. კირხშლეგერი, ფედერალური კანცლერი ბ. კრაისკი.

შეხვედრაში მონაწილეობდნენ საგარეო საქმეთა მინისტრი ჟ. პაარი, ავსტრიის მთავრობის სხვა წევრები. დამხვდურთა შორის იყვნენ სსრ კავშირის ელჩი ამერიკის შეერთებულ შტატებში ა. თ. დობრინინი, სსრ კავშირის ელჩი ავსტრიაში მ. ტ. ეფრემოვი, სახელმწიფო კანცლერის მოადგილე ი. ბრეჟნევი და ამერიკის შეერთებული შტატების პრეზიდენტი ჯ. კარტერი ვენის ჰოფბურგის სასახლეში ეწევიენენ ავსტრიის რესპუბლიკის პრეზიდენტ რ. კირხშლეგერს.

ავსტრიის პრეზიდენტი მიესალმა საპატიო სტუმრებს და ქალაყოფილება გამოთქვა იმის გამო, რომ ვენაში ხვდებიან ერთმანეთს საბჭოთა კავშირისა და ავსტრიის სახელმწიფო ჰიმნები. ლ. ი. ბრეჟნევმა და რ. კირხშლეგერმა ჩაშოუარეს საპატიო ყარაულის მწყობრს.

აეროდრომიდან ლ. ი. ბრეჟნევი და მასთან ერთად ჩამოსული საბჭოთა სახელმწიფო მოღვაწენი შტოცკელისტთა საპატიო ესკორტით რეზიდენციაში გაემგზავრნენ.

ღრმა პატივისცემის ნიშნად

ვენა, 15 ივნისი. (საკდესის სპეც კორ.). ავსტრიის დედაქალაქის ცენტრში შვარცენბერგპლაცის მოედანზე აღმართულია ნაცისტური უღლისაგან ევროპის განთავისუფლების ბრძოლებში დაღუპული საბჭოთა მეომრების ძეგლი.

დღეს ამხანაგმა ლ. ი. ბრეჟნევმა ძეგლის კვარცხლბეკი შეამკო გვირგვინით, რომელზეც ეწერა: „სამშობლოსათვის და ფაშიზმისაგან ევროპის განთავისუფლებისათვის ბრძოლებში დაღუპულ საბჭოთა მამულიშვილებს“.

ამხანაგებმა ლ. ი. ბრეჟნევმა, ა. ა. გრომიკომ, დ. თ. უსტინოვმა, კ. უ. ჩერნენკომ, ნ. ვ. ოგარკოვმა წუთიერი დუმილით პატივი სცეს გმირთა ხსოვნას.

ამავე დღეს ლ. ი. ბრეჟნევმა გვირგვინით შეამკო სამშობლოს თავისუფლებისათვის ბრძოლებში დაღუპულ ავსტრიელ მოქალაქეთა ხსოვნის მემორიალი. გვირგვინზე წარწერილი იყო: „ავსტრიის თავისუფლებისათვის ბრძოლაში დაღუპულთ“.

გვირგვინებით შემკობის დროს ჩამწკრივებული იყო საპატიო ყარაული, შესრულდა საბჭოთა კავშირისა და ავსტრიის სახელმწიფო ჰიმნები.

გვირგვინებით შემკობის ცერემონიას დაესწრო ავსტრიის რესპუბლიკის თავდაცვის მინისტრი ო. რეში.

ლ. ი. ბრეჟნევი და ჯ. კარტერი შეხვდნენ ავსტრიის რესპუბლიკის პრეზიდენტს რ. კირხშლეგერს

15 ივნისს სკკპ ცენტრალური კომიტეტის გენერალური მდივანი, სსრ კავშირის უმაღლესი საბჭოს პრეზიდიუმის თავმჯდომარე ლ. ი. ბრეჟნევი და ამერიკის შეერთებული შტატების პრეზიდენტი ჯ. კარტერი ვენაში ჰოფბურგის სასახლეში ეწევიენენ ავსტრიის რესპუბლიკის პრეზიდენტ რ. კირხშლეგერს.

ავსტრიის პრეზიდენტი მიესალმა საპატიო სტუმრებს და ქალაყოფილება გამოთქვა იმის გამო, რომ ვენაში ხვდებიან ერთმანეთს საბჭოთა კავშირისა და ამერიკის შეერთებული შტატების ხელმძღვანელები. მან აღნიშნა, რომ ავსტრიის რესპუბლიკის მთავრობასა და ხალხს ეს მიაჩნიათ მუდმივი ნეიტრალიტეტის პოლიტიკის დადებითი როლისა და საერთაშორისო თანამშრომლობის განვითარებაში მისი წვლილის აღიარებად.

შეხვედრაში მონაწილეობდნენ საგარეო საქმეთა მინისტრი ჟ. პაარი, ავსტრიის მთავრობის სხვა წევრები. დამხვდურთა შორის იყვნენ სსრ კავშირის ელჩი ამერიკის შეერთებულ შტატებში ა. თ. დობრინინი, სსრ კავშირის ელჩი ავსტრიაში მ. ტ. ეფრემოვი, სახელმწიფო კანცლერის მოადგილე ი. ბრეჟნევი და ამერიკის შეერთებული შტატების პრეზიდენტი ჯ. კარტერი ვენის ჰოფბურგის სასახლეში ეწევიენენ ავსტრიის რესპუბლიკის პრეზიდენტ რ. კირხშლეგერს.

დამთავრდა დოკუმენტის მომზადება

ვენევა, 15 ივნისი. (საკდესი). გუშინ ვენევაში საბჭოთა კავშირისა და ამერიკის შეერთებული შტატების დელეგაციებმა დაამთავრეს მუშაობა სტრატეგიული შეტევითი შეიარაღების შეზღუდვის ხელშეკრულების ტექსტზე.

ურთიერთდახმარების საბჭოში

26 ივნისს საბჭოთა სოციალისტური რესპუბლიკების კავშირის დედაქალაქ მოსკოვში გაიხსნება ეკონომიკური ურთიერთდახმარების საბჭოს სესიის XXXIII სხდომა.

მიღწეული მორიგების შესაბამისად, სესიის სხდომა გაიმართება ეკონომიკური ურთიერთდახმარების საბჭოს წევრი ქვეყნების მთავრობათა მეთაურების დონეზე.

საქართველოს კომპარტიის ცენტრალური კომიტეტისაგან, საქართველოს სსრ უმაღლესი საბჭოს პრეზიდიუმისა და მინისტრთა საბჭოსაგან

საქართველოს კომუნისტური პარტიის ცენტრალური კომიტეტი, საქართველოს სსრ უმაღლესი საბჭოს პრეზიდიუმი და მინისტრთა საბჭო დიდი მწუხარებით იუწყებიან, რომ 1979 წლის 15 ივნისს 49 წლისა მოულოდნელად გარდაიცვალა საქართველოს მუშათა კლასის წარჩინებული წარმომადგენელი, თბილისის დიმიტროვის სახელობის საავიაციო ქარხნის ზეინკალი, სკკპ წევრი 1951 წლიდან, სოციალისტური შრომის გმირი

ვლადიმერ ალექსის ძე ასათიანი

და სამძიმარს უცხადებენ განსვენებულის ოჯახს.

მოსაკოვი. სურათზე: აეროდრომზე გაცილების დროს.

საკდეს-საქინფორმის ტელეფოტო.

ბავშვობის ფლები ჯანსაღი და ბედნიერი რომ იყოს

საქართველოს სსრ მინისტრთა საბჭოს თავმჯდომარის, დეპუტატ **ზ. ა. პაპავრიძის** მოხსენება

ამხანაგო დეპუტატებო!

ახალი ადამიანის ჩამოყალიბება კომუნისტური პარტიის ერთ-ერთი უმთავრესი ამოცანაა კომუნისტური მშენებლობის თანამედროვე ეტაპზე.

განსაზღვრავდა რა კომუნისტური საზოგადოების ძირითად დამახასიათებელ თვისებებს, მარქსი მიუთითებდა, რომ კომუნისტური საზოგადოების უზენაესი მიზანია ყოველმხრივ და ჰარმონიულად განვითარებოს პიროვნება, როშელშიც ფიზიკური სრულყოფა შეხამებული იქნება მაღალ განათლებასთან, ფართო კულტურა — შრომისმყვარეობასთან, კეთილშობილური მორალური თვისებები — მოქალაქეობრივი მოვალეობის გრძნობასთან. ახალი ადამიანის ფორმირების, მის ყოველმხრივ განვითარებასა და მომზადებას ვლადიმერ ილიას ძე ლენინი კომუნიზმის გამარჯვების უმნიშვნელოვანეს პირობად მიიჩნევდა.

კომუნიზმის შენებული და აქტიური მშენებლების თაობის აღზრდისა და ჩამოყალიბების საკითხებს განსაკუთრებული ყურადღება დაეთმო სკკპ XXV ყრილობაზე, რომელმაც აღნიშნა, რომ ადამიანზე, მის კეთილდღეობაზე ზრუნვა ჩვენი პარტიისა და სახელმწიფოს საქმიანობის დედაარსს წარმოადგენს.

მშრომელთა საარსებო ინტერესებისათვის, მათი ცხოვრების ეკონომიკური და კულტურული პირობების განუხრელი ამაღლებისათვის ზრუნვით იყო გამსჭვალული საქართველოს კომპარტიის XXV ყრილობაზე, რომელმაც აღნიშნა, რომ ადამიანზე, მის კეთილდღეობაზე ზრუნვა ჩვენი პარტიისა და სახელმწიფოს საქმიანობის დედაარსს წარმოადგენს. ამიტომ ქალის ინტელექტუალური და ფიზიკური ძალთა სრული და ყოვლმხრივი ამოქმედების ერთ-ერთ მიტად მნიშვნელოვან პირობად ვლადიმერ ილიას ძე საბავშვო ბაგების და ბაღების შექმნას მიიჩნევდა.

დიდი ლენინის ეს მითითება ჩვენს ქვეყანაში წარმატებით ხორციელდება. საზოგადოებრივი აღზრდის სისტემის პრინციპები, იდეურ-პოლიტიკური შინაარსი, ორგანიზაციული ფორმები და მატერიალურ-ტექნიკური ბაზა განუხრელად მტკიცდება, ვითარდება და სრულყოფილი ხდება. საქმაოდ ითქვას, რომ დღეს საბჭოთა ქალშორს სკოლამდელ ბავშვთა დაწესებულებები 13 მილიონ აღსაზრდელს ემსახურება.

დიდი ყურადღება ექცევა სკოლამდელ ბავშვთა აღზრდის დაწესებულებათა ქსელის განვითარებასა და განმტკიცებას ჩვენს რესპუბლიკაშიც. არ უნდა დავიწყოთ, რომ ჩვენში ეს საქმე „ნულოვანი ციკლიდან“ დაიწყო, საქართველოში ახლად შექმნილ საბჭოთა ხელისუფლებას ამ დარგში მემკვიდრეობით რეალურად არაფერი მიუღია. სკოლამდელთა აღზრდის სისტემამ რესპუბლიკაში მხოლოდ 1921 წლის შემდეგ იწყო ჩასახვა და განვითარება. მარტო ამ ერთ წელიწადში რესპუბლიკის ქალაქებსა და რაიონულ ცენტრებში 30 საბავშვო ბაღი გაიხსნა. დღეს საქართველოში მოქმედ საბავშვო ბაგა-ბაღთა რაოდენობა 2100-ს აღემატება.

ამხანაგებო!

თქვენ იცით, რომ გაერთიანებული ერების ორგანიზაციის განიარალური ასამბლეის გადაწყვეტილებით 1979 წელი ბავშვის საერთაშორისო წლად არის გამოცხადებული. ამ გადაწყვეტილების მიზანია სახელმწიფოებისა და ხალხების, მსოფლიო საზოგადოებრიობის ყურადღება მიაქციოს ბავშვობის გადაუჭრელ პრობლემებს როგორც ეკონომიკური, ისე სოციალური განვითარების ასპექტით.

ასეთი გადაწყვეტილების მიღება შემთხვევითი არ ყოფილა. ჯერ კიდევ ამ 20 წლის წინათ ქალთა საერთაშორისო დემოკრატიული ფედერაციისა და სხვა პროგრესული ორგანიზაციების ინიციატივით მიღებული „ბავშვის უფლებათა დეკლარაცია“ კაპიტალისტური და ნაწილობრივ კოლონიური ქვეყნების მილიონობით ნორჩი მოქალაქისათვის მხოლოდ დაბირებად რჩება. ამის დამაჯერებელი დადასტურებაა ამ ქვეყნებში ბავშვთა მძიმე მატერიალური მდგომარეობის, შიმშილობის, სიკვდილიანობის მონაცემები.

საყოველთაოდ ცნობილია და მტკიცებას არ მოითხოვს ის ფაქტი, რომ საბჭოთა სახელმწიფოში ბავშვის ინტერესები უმაღლეს დონეზეა აყვანილი. საბჭოთა ადამიანებისათვის, კომუნისტური პარტიისა და ჩვენი მთავრობისათვის არ არსებობს უფრო დიდი და უფრო კეთილშობილური საზრუნავი, ვიდრე ბავშვის ჯანმრთელობა, ბედნიერება, აღზრდა და განვითარება. ყველა ჩვენგანს ღრმად ჩასწვდა გულში საბჭოთა კავშირის კომუნისტური პარტიის ცენტრალური კომიტეტის მტკიცედ დარაზმა რესპუბლიკის კომუნისტები, ყველა მშრომელი პარტიის XXV ყრილობის ისტორიული გადაწყვეტილებებიდან გამომდინარე ამოცანების წარმატებით შესასრულებლად. ამ დიდი, მიზანსწრაფული მუშაობის შედეგია ის, რომ ჩვენმა რესპუბლიკამ დაძლია ეკონომიკის დარგში ჩამორჩენა და ამ ბოლო წლებში მტკიცედ აღწევს მოწინავე მიჯნებს მატერიალური წარმოების და საზოგადოებრივ-კულტურული ცხოვრების ყველა სფეროში.

საბჭოთა ადამიანის ფორმირების, კომუნისტური მსოფლმხედველობით მისი აღზრდის რთულსა და მრავალმხრივ პროცესში უპირველესი როლი მოზარდი თაობის აღზრდას განეკუთვნება. ოჯახი, საბავშვო ბაღი, სკოლა— აი აღზრდის ის უმთავრესი და უმნიშვნელოვანესი კერები, სადაც ბავშვი პირველად ეზიარება კომუნისტური მორალის და ეთიკის ძირითად პრინციპებს, სადაც იგი პირველად იძენს შრომისადმი შეგნებული დამოკიდებულების ჩვეულებას, ეუფლება პატიოსნების, სიმართლის, ჰუმანურობის, ურთიერთპატივისცემის საწყისებს. განსაკუთრებულია სკოლამდელი ასაკი — ეს არის ადამიანის ფიზიკური და სულიერი ძალების განვითარების ყველაზე ინტენსიური ხანა, პიროვნების პირველადი ჩამოყალიბების პერიოდი.

სკოლამდელ ბავშვთა დაწესებულებების მოწოდება მხოლოდ მოზარდი თაობის აღზრდით არ შემოიფარგლება. ისინი ამავე დროს აქტიური როლს უნდა ასრულებდნენ მეტად მნიშვნელოვანი სოციალურ-ეკონომიკური პრობლემის გადაჭრაში. საქმე ეხება ქვეყნის სამეურნეო და საზოგადოებრივ ცხოვრებაში ქალთა ფართო ჩაბმას და, რაც მთავარია, მათი საოჯახო საქმიანობის შემსუბუქებას. ეს ამოცანა წლითიწლობით მით უფრო აქტუალური ხდება, რაც უფრო მატულობს ქალის წვლილი მატერიალური წარმოების სფეროში.

საბჭოთა სახელმწიფოში ქალის მდგომარეობის გასაუმჯობესებლად, მისი ინტერესების დასაცავად იმდენი რამ გაკეთდა და კეთდება, რამდენიც არ გაკეთებულა და არც შეიძლება გაკეთდეს არც ერთ, თუნდაც ყველაზე განვითარებულ კაპიტალისტურ სახელმწიფოში. მაგრამ ჯერ კიდევ ლენინი მიუთითებდა, რომ ქალი, მიუხედავად მრავალი „განმათავისუფლებელი“ კანონისა, „შინაური მხეცად“ რჩება მაშას, სანამ იგი მიჯაჭვულია საოჯახო მეურნეობაზე, რაც ამაოებს მის შესაძლებლობებს. ამიტომ ქალის ინტელექტუალური და ფიზიკური ძალთა სრული და ყოველმხრივი ამოქმედების ერთ-ერთ მიტად მნიშვნელოვან პირობად ვლადიმერ ილიას ძე საბავშვო ბაგების და ბაღების შექმნას მიიჩნევდა.

დიდი ყურადღება ექცეოდა ამ საქმეს რესპუბლიკაში მხოლოდ 1921 წლის შემდეგ. იწყო ჩასახვა და განვითარება. მარტო ამ ერთ წელიწადში რესპუბლიკის ქალაქებსა და რაიონულ ცენტრებში 30 საბავშვო ბაღი გაიხსნა. დღეს საქართველოში მოქმედ საბავშვო ბაგა-ბაღთა რაოდენობა 2100-ს აღემატება.

ამხანაგებო!

თქვენ იცით, რომ გაერთიანებული ერების ორგანიზაციის განიარალური ასამბლეის გადაწყვეტილებით 1979 წელი ბავშვის საერთაშორისო წლად არის გამოცხადებული. ამ გადაწყვეტილების მიზანია სახელმწიფოებისა და ხალხების, მსოფლიო საზოგადოებრიობის ყურადღება მიაქციოს ბავშვობის გადაუჭრელ პრობლემებს როგორც ეკონომიკური, ისე სოციალური განვითარების ასპექტით.

ასეთი გადაწყვეტილების მიღება შემთხვევითი არ ყოფილა. ჯერ კიდევ ამ 20 წლის წინათ ქალთა საერთაშორისო დემოკრატიული ფედერაციისა და სხვა პროგრესული ორგანიზაციების ინიციატივით მიღებული „ბავშვის უფლებათა დეკლარაცია“ კაპიტალისტური და ნაწილობრივ კოლონიური ქვეყნების მილიონობით ნორჩი მოქალაქისათვის მხოლოდ დაბირებად რჩება. ამის დამაჯერებელი დადასტურებაა ამ ქვეყნებში ბავშვთა მძიმე მატერიალური მდგომარეობის, შიმშილობის, სიკვდილიანობის მონაცემები.

საყოველთაოდ ცნობილია და მტკიცებას არ მოითხოვს ის ფაქტი, რომ საბჭოთა სახელმწიფოში ბავშვის ინტერესები უმაღლეს დონეზეა აყვანილი. საბჭოთა ადამიანებისათვის, კომუნისტური პარტიისა და ჩვენი მთავრობისათვის არ არსებობს უფრო დიდი და უფრო კეთილშობილური საზრუნავი, ვიდრე ბავშვის ჯანმრთელობა, ბედნიერება, აღზრდა და განვითარება. ყველა ჩვენგანს ღრმად ჩასწვდა გულში საბჭოთა კავშირის კომუნისტური პარტიის ცენტრალური კომიტეტის მტკიცედ დარაზმა რესპუბლიკის კომუნისტები, ყველა მშრომელი პარტიის XXV ყრილობის ისტორიული გადაწყვეტილებებიდან გამომდინარე ამოცანების წარმატებით შესასრულებლად. ამ დიდი, მიზანსწრაფული მუშაობის შედეგია ის, რომ ჩვენმა რესპუბლიკამ დაძლია ეკონომიკის დარგში ჩამორჩენა და ამ ბოლო წლებში მტკიცედ აღწევს მოწინავე მიჯნებს მატერიალური წარმოების და საზოგადოებრივ-კულტურული ცხოვრების ყველა სფეროში.

საბჭოთა ადამიანის ფორმირების, კომუნისტური მსოფლმხედველობით მისი აღზრდის რთულსა და მრავალმხრივ პროცესში უპირველესი როლი მოზარდი თაობის აღზრდას განეკუთვნება. ოჯახი, საბავშვო ბაღი, სკოლა— აი აღზრდის ის უმთავრესი და უმნიშვნელოვანესი კერები, სადაც ბავშვი პირველად ეზიარება კომუნისტური მორალის და ეთიკის ძირითად პრინციპებს, სადაც იგი პირველად იძენს შრომისადმი შეგნებული დამოკიდებულების ჩვეულებას, ეუფლება პატიოსნების, სიმართლის, ჰუმანურობის, ურთიერთპატივისცემის საწყისებს. განსაკუთრებულია სკოლამდელი ასაკი — ეს არის ადამიანის ფიზიკური და სულიერი ძალების განვითარების ყველაზე ინტენსიური ხანა, პიროვნების პირველადი ჩამოყალიბების პერიოდი.

სკოლამდელ ბავშვთა დაწესებულებების მოწოდება მხოლოდ მოზარდი თაობის აღზრდით არ შემოიფარგლება. ისინი ამავე დროს აქტიური როლს უნდა ასრულებდნენ მეტად მნიშვნელოვანი სოციალურ-ეკონომიკური პრობლემის გადაჭრაში. საქმე ეხება ქვეყნის სამეურნეო და საზოგადოებრივ ცხოვრებაში ქალთა ფართო ჩაბმას და, რაც მთავარია, მათი საოჯახო საქმიანობის შემსუბუქებას. ეს ამოცანა წლითიწლობით მით უფრო აქტუალური ხდება, რაც უფრო მატულობს ქალის წვლილი მატერიალური წარმოების სფეროში.

საბჭოთა სახელმწიფოში ქალის მდგომარეობის გასაუმჯობესებლად, მისი ინტერესების დასაცავად იმდენი რამ გაკეთდა და კეთდება, რამდენიც არ გაკეთებულა და არც შეიძლება გაკეთდეს არც ერთ, თუნდაც ყველაზე განვითარებულ კაპიტალისტურ სახელმწიფოში. მაგრამ ჯერ კიდევ ლენინი მიუთითებდა, რომ ქალი, მიუხედავად მრავალი „განმათავისუფლებელი“ კანონისა, „შინაური მხეცად“ რჩება მაშას, სანამ იგი მიჯაჭვულია საოჯახო მეურნეობაზე, რაც ამაოებს მის შესაძლებლობებს. ამიტომ ქალის ინტელექტუალური და ფიზიკური ძალთა სრული და ყოველმხრივი ამოქმედების ერთ-ერთ მიტად მნიშვნელოვან პირობად ვლადიმერ ილიას ძე საბავშვო ბაგების და ბაღების შექმნას მიიჩნევდა.

დიდი ლენინის ეს მითითება ჩვენს ქვეყანაში წარმატებით ხორციელდება. საზოგადოებრივი აღზრდის სისტემის პრინციპები, იდეურ-პოლიტიკური შინაარსი, ორგანიზაციული ფორმები და მატერიალურ-ტექნიკური ბაზა განუხრელად მტკიცდება, ვითარდება და სრულყოფილი ხდება. საქმაოდ ითქვას, რომ დღეს საბჭოთა ქავშირში სკოლამდელ ბავშვთა დაწესებულებები 13 მილიონ აღსაზრდელს ემსახურება.

დიდი ყურადღება ექცევა სკოლამდელ ბავშვთა აღზრდის დაწესებულებათა ქსელის განვითარებასა და განმტკიცებას ჩვენს რესპუბლიკაშიც. არ უნდა დავიწყოთ, რომ ჩვენში ეს საქმე „ნულოვანი ციკლიდან“ დაიწყო, საქართველოში ახლად შექმნილ საბჭოთა ხელისუფლებას ამ დარგში მემკვიდრეობით რეალურად არაფერი მიუღია. სკოლამდელთა აღზრდის სისტემამ რესპუბლიკაში მხოლოდ 1921 წლის შემდეგ

საქართველოს სსრ უმაღლესი საბჭოს სესია

ბავშვობის წლები ჯანსაღი და ბედნიერი რომ იყოს

(დასასრული)

ზღვრება უმცროს ასაკში, ხუთ წლამდე. როგორი იქნება ადამიანი, უმთავრესად დამოკიდებულია ამაზე, თუ როგორ გაბედით მას მისი ცხოვრების მეხუთე წლისათვის. თუ თქვენ ხუთ წლამდე ვერ აღზრდით მას ისე, როგორც საჭიროა, შემდეგ მოგიხდებათ ხელახლა აღზრდა".

ცხადია, ბავშვთა აღზრდის ყოველ საფეხურზე, განსაკუთრებით კი სკოლამდელ ასაკში, გადამწყვეტი მნიშვნელობა ენიჭება იმას, თუ რამდენად არიან დაუფლებული თავიანთ საქმესა და პედაგოგიურ ოსტატობას აღმზრდელ-მასწავლებლები — ადამიანები, რომელთაც მინდობილი აქვთ ნორჩების ფიზიკური და სულიერი ჩამოყალიბების სათუთი საქმე.

უკანასკნელ წლებში აღმზრდელ-პედაგოგებად, ჩვეულებრივ, უძაღლესი განათლების პირები ან საშუალო სკოლის ბაზაზე არსებული სკოლამდელი აღზრდის პედაგოგიური სასწავლებლის კურსდამთავრებულები ინიშნებიან. თუმცა ჯერ კიდევ არის შემთხვევები, — და ეს განსაკუთრებით საუწყებო სკოლამდელ დაწესებულებებს შეეხება, — როცა აღმზრდელ-პედაგოგებად იგზავნებიან პირები, რომელთაც არც სპეციალური განათლება და არც სათანადო გამოცდილება არ გააჩნიათ.

ბევრ სკოლამდელ დაწესებულებაში დაბალია სასწავლო-აღმზრდელობითი მუშაობის დონე: ირღვევა დღის რეჟიმი, აღმზრდელთა ერთი ნაწილი არ იჩენს ბავშვებისადმი სათუთ, გულისხმიერ, მშობლიურ ზრუნვას, უფრო მეტიც — უხეშად, უდიერად ეპყრობა მათ. აღარაფერს ვიტყვით იმაზე, რომ მოზარდისადმი ასეთი დამოკიდებულება ყოვლად შეუწყნარებელია.

უკანასკნელ წლებში საგრძნობლად გაუმჯობესდა საბავშვო დაწესებულებებისადმი ორგანიზაციულ-მეთოდიკური ხელმძღვანელობა და დახმარება. აღზრდის აქტუალურ პრობლემებზე სისტემატიურად იმართება საკავშირო, რესპუბლიკური, ზონალური, საქალაქო, რაიონული კონფერენციები და სემინარები. გადამუშავდა და დაიხვეწა „საბავშვო ბაღში აღზრდის პროგრამა", გამოიცა სკოლამდელი აღზრდის მუშაკებისათვის განკუთვნილი საინსტრუქციო მეთოდიკური კრებულები. გაზეთ „სახალხო განათლებასა" და ჟურნალ „სკოლა და ცხოვრების" ფურცლებში — „დაწყებითი სკოლა და სკოლამდელი აღზრდა" პერიოდულად იბეჭდება სტატიები სკოლამდელი აღზრდის აქტუალურ პრობლემებსა და მოწინავე გამოცდილებაზე. დამკვიდრდა სკოლამდელი აღზრდის თეორიის კარგი ტრადიციები, რომლებსაც დიდიტარი უზნაძემ და მისმა მოწაფეებმა ჩაუყარეს საფუძველი. დღეს სკოლამდელი აღზრდის პრობლემებს მეცნიერულად იკვლევს ი. გოგებაშვილის სახელობის პედაგოგიკის სამეცნიერო-კვლევითი ინსტიტუტის სკოლამდელი აღზრდის სექტორი, პუშკინის სახელობის სახელმწიფო პედაგოგიკისა და ფსიქოლოგიის ქალიდრა, რესპუბლიკის სხვა უმაღლესი სასწავლებლების შესაბამისი კათედრები, რომლებსაც მნიშვნელოვანი წვლილი შეაქვთ სკოლამდელი აღზრდის შემდგომ სრულყოფაში.

მიღწეული წარმატებების მიუხედავად, ამ საქმეში ჯერ კიდევ ზოგი რამ მოუგვარებელია. იგრძნობა სამეცნიერო-მეთოდიკური და საერთოდ სკოლამდელი ასაკის ბავშვთა აღზრდისათვის საჭირო ლიტერატურის ნაკლებობა, ჭიანურდება რეკომენდებული შრომების გამოცემა, ნაკლები ყურადღება ექცევა მაღალიდეური საბავშვო მხატვრული ლიტერატურის შექმნასა და მის მაღალმხატვრულ პოლიგრაფიულ გაფორმებას, გაუმჯობესებას მოითხოვს სკოლამდელთათვის განკუთვნილი რადიო და ტელეგადაცემები — ისინი უფრო უნდა დაიხვეწოს როგორც თემატიკურად, ისე მხატვრულ-ესთეტიკური თვალსაზრისითაც.

ამხანაგო დეპუტატებო!

რესპუბლიკის უმაღლესი საბჭოს მომდინარე სესიისათვის მზადების პერიოდში მრავალი წინადადება შემოვიდა უმაღლესი საბჭოს და ადგილობრივი საბჭოების დეპუტატებისაგან, სახალხო დეპუტატების საბჭოების აღმასკომებისაგან, რესპუბლიკის სხვადასხვა ორგანიზაციებისაგან, მოსახლეობისაგან. მათი ავტორები დიდ კმაყოფილებას გამოთქვამენ იმის გამო, რომ სკოლამდელი ასაკის ბავშვთა აღზრდისა და ამ დაწესებულებათა მუშაობის საკითხები ასეთ მაღალ ფორუმზე განიხილება. ისინი აღნიშნავენ იმ დიდსა და სასარგებლო მუშაობას, რომელიც ამ მიმართულებით განხორციელდა რესპუბლიკაში. ამავე დროს გამოთქმულია მრავალი საინტერესო და საყურადღებო შენიშვნა და მოსაზრება, რომელთა მიზანია სკოლამდელ დაწესებულებათა ქსელის შემდგომი განვითარება და მისი მუშაობის სრულყოფა.

როგორც მოგახსენეთ, რესპუბლიკის მთავრობა ამჟამად ამუშავებს ღონისძიებათა კომპლექსს, რომელშიც დაისახება სბავშვო დაწესებულებათა მატერიალურ-ტექნიკური ბაზის განმტკიცების კონკრეტული მიმართულებანი, მაგრამ მუშაობის გაუმჯობესების გზები და საშუალებები ასეთი მაინც არ ამოწურება. ისინი ფართო საკითხებია, რომელთა ირგვლივ საჭიროა ფართო საზოგადოებრივი აზრის გამოკვლევა და ამ საკითხების ყოველმხრივ განხილვა.

ნება მიბოძეთ, გამოთქვა მტკიცე რწმენა, რომ საქართველოს სსრ უმაღლესი საბჭოს სესიაზე საკითხის განხილვა, სესიის მიერ მიღებული დადგენილება დადებით შედეგს მოგვცემს, ხელს შეუწყობს რესპუბლიკის სკოლამდელი დაწესებულებების საქმიანობაში არსებული ნაკლოვანებების აღმოფხვრასა და მათი მუშაობის დონის შემდგომ ამაღლებას.

საქართველოს სსრ უმაღლესი საბჭოს და სახალხო დეპუტატთა ადგილობრივი საბჭოების არჩევნების შესახებ საქართველოს სსრ კანონების თაობაზე

საქართველოს სსრ უმაღლესი საბჭოს პრეზიდიუმის თავმჯდომარის დეპუტატ პ. გ. გილაშვილის მოხსენებიდან

ამხანაგო დეპუტატებო! წელიწადნახევარზე ცოტა მეტი დრო გავიდა მას შემდეგ, რაც სსრ კავშირის უმაღლესი საბჭოს რიგგარეშე მეშვიდე სესიამ დაამტკიცა ჩვენი ქვეყნის ძირითადი კანონი — სსრ კავშირის ახალი კონსტიტუცია, რომელიც საბჭოთა კავშირისა და მისი ხალხის ცხოვრებაში უდიდესი მნიშვნელობის პოლიტიკური მოვლენაა.

1979 წლის 2 მარტს მოსკოვის ბაუმანის საარჩევნო ოლქის ამომრჩევლებთან შეხვედრისას ს.კპ ცენტრალური კომიტეტის გენერალურმა მდივანმა, სსრ კავშირის უმაღლესი საბჭოს პრეზიდიუმის თავმჯდომარემ ამხანაგმა ლეონიდ ილიას ძე ბრეჟნევმა აღნიშნა, რომ მეცხრე მოწვევის უმაღლესი საბჭოს საქმიანობაში მთავარი მოვლენა იყო საბჭოთა კავშირის ახალი კონსტიტუციის განხილვა და მიღება. მასში,ისევე როგორც მოკავშირე და ავტონომიური რესპუბლიკების ახალ კონსტიტუციებში, აისახა საბჭოთა სახელმწიფოებრიობის, სოციალიზმის საზოგადოებრივი ურთიერთობის მთელი სისტემის ყველაზე დამახასიათებელი, ყველაზე მყარი ნიშნები.

კონსტიტუციების მოთხოვნათა შესაბამისად საბჭოთა კავშირის, მოკავშირე და ავტონომიური რესპუბლიკების ხელისუფლების უმაღლესმა ორგანოებმა უკვე დაიწყეს ახალ საბჭოთა კანონმდებლობის შემდგომი სრულყოფის ვრცელი პროგრამის განხორციელება.

კანონმა საბჭოთა კავშირის უმაღლესი საბჭოს არჩევნების შესახებ, რომელიც გასული წლის ივლისში მიიღო სესიამ, უფრო გაიფართოა ჩვენი საარჩევნო სისტემის დემოკრატიზმი, საშუალება მისცა მილიონობით საბჭოთა ადამიანს აქტიური მონაწილეობა მიეღოს საარჩევნო კამპანიაში, საზოგადოებისა და სახელმწიფოს საქმეთა მართვაში.

თქვენს განსახილველად წარმოდგენილ პროექტებში გათვალისწინებულია და აისახა ხელისუფლების უმაღლესი ორგანოს არჩევნების შესახებ კანონის ის დებულებები, რომელთა საფუძველზეც მომდინარე წლის 4 მარტს მოეწყო საბჭოთა სოციალისტური სახელმწიფოს პარლამენტის არჩევნები, რომელმაც მშრომელთა დიდი პოლიტიკური აქტიურობის ვითარებაში ჩაიარა და კომუნისტების და უპარტიოების ბლოკის კანდიდატების ბრწყინვალე გამარჯვებით დამთავრდა.

საბჭოთა კავშირის უმაღლესი საბჭოს წინა არჩევნების შემდეგ განვლილ პერიოდში უდიდესი ცვლილებები მოხდა ჩვენი ქვეყნის სახალხო მეურნეობისა და კულტურის განვითარებაში. 1974-1978 წლებში წარმოებული 1,9-ჯერ მეტი სამრეწველო პროდუქცია, ვიდრე წინა ხუთწლეულში. ამასთან მთელი მატების ოთხი მეხუთედი შრომის ნაყოფიერების ზრდის გზით არის მიღებული.

ლენინური ეროვნული პოლიტიკის განუხრელი განხორციელების შედეგად არნახული წარმატებანი მოიპოვა ჩვენმა რესპუბლიკამაც. მისმა საწარმოო ძალებმა მიაღწიეს განვითარების უფრო მაღალ საფეხურს, რომლის დამახასიათებელი ნიშანია ეკონომიკური და სოციალური ზრდის ტემპის დაჩქარება.

გამარჯვება მოპოვებულია ჩვენი სახელოვანი მუშათა კლასის, კოლმეურნე გლეხობის, ინტელიგენციის, მთელი ხალხის, აფხაზეთისა და აჭარის ავტონომიური რესპუბლიკების, სამხრეთ ოსეთის ავტონომიური ოლქის, საქართველოს ყველა ქალაქისა და რაიონის პარტიული, საბჭოთა, პროფკავშირული და კომკავშირული ორგანიზაციების დაუღალავი, მრავალმხრივი ორგანიზატორული მუშაობით.

პარტია დღენიადაგ ზრუნავს საბჭოთა პოლიტიკური სისტემის ყველა რგოლის ავტორიტეტის ამაღლებისა და მისი მრავალმხრივი საქმიანობის ფორმებისა და მეთოდების სრულყოფისათვის. სოციალისტური პოლიტიკური სისტემის განვითარების კანონზომიერებაა ქვეყნის საზოგადოებრივ-პოლიტიკური ცხოვრების ყველა საკითხის დადაწყვეტაში მშრომელთა მონაწილეობის გაღრმავება და გაფართოება.

ამჟამად ჩვენს ქვეყანაში დეპუტატის საპატიო მოვალეობას 2,2 მილიონი კაცი ასრულებს, მაგრამ თუ მხედველობაში მივიღებთ იმათაც, ვინც ადრე იყო არჩეული საბჭოებში, ეს ნიშნავს, რომ ჩვენში უკვე მილიონობით ადამიანმა გაიარა პოლიტიკური ხელმძღვანელობისა და სახელმწიფო მმართველობის დიდი სკოლა. მარტო ჩვენს რესპუბლიკაში უკანასკნელი ათი წლის მანძილზე ეს სკოლა 140 ათასზე მეტმა მოქალაქემ გაიარა.

სესიაზე განსახილველად შემოტანილი პროექტები შეიცავენ ნორმებს, რომლებიც პრაქტიკულად არეგულირებენ არჩევნების ჩატარებასთან დაკავშირებულ საკითხთა ერთობლიობას.

საქართველოს სსრ უმაღლესი საბჭოს არჩევნების შესახებ კანონის პროექტის მე-14 მუხლში აღნიშნულია, რომ საქართველოს სსრ უმაღლესი საბჭოს არჩევნებისათვის იქმნება 440 საარჩევნო ოლქი, 400-ის ნაცვლად. საარჩევნო ოლქებს საქართველოს სსრ უმაღლესი საბჭოს პრეზიდიუმი მოსახლეობის თანაბარი რაოდენობის მიხედვით ქმნის საქართველოს სსრ მთელ ტერიტორიაზე; საარჩევნო ოლქზე მოსახლეობის ნორმას ყოველი არჩევნებისათვის აწესებს საქართველოს სსრ უმაღლესი საბჭოს პრეზიდიუმი.

საარჩევნო უბნების შექმნის წესი ძირითადად იგივე რჩება. ახალი ის არის, რომ დაწესდა მათი შექმნის ერთიანი კრიტერიუმი, სახელდობრ, ამომრჩეველთა რიცხვის და არა მოსახლეობის რაოდენობის მიხედვით.

მოქმედ კანონმდებლობასთან შედარებით ფართოვდება საარჩევნო კომისიათა უფლებამოვალეობანი. კერძოდ, კანონის პროექტში აღნიშნულია, რომ საქართველოს სსრ უმაღლესი საბჭოს არჩევნების ცენტრალური საარჩევნო კომისია ხელმძღვანელობს და აკონტროლებს საქართველოს მთელ ტერიტორიაზე არჩევნების ჩატარებასთან დაკავშირებულ საკითხთა ერთობლიობას.

საქართველოს სსრ უმაღლესი საბჭოს და სახალხო დეპუტატთა საოლქო, რაიონული, საქალაქო, სადაბო და სასოფლო საბჭოების არჩევნების შესახებ კანონების პროექტები, რომლებიც თქვენ დაგირიგდათ, სავსებით შეესაბამება სკკპ XXV ყრილობის მიერ სახელმწიფო მშენებლობის დარგში წამოყენებულ მოთხოვნებს და გამომდინარეობს სსრ კავშირისა და საქართველოს სსრ კონსტიტუციებიდან. არჩევნების შესახებ კანონების პროექტების შემუშავებისას გათვალისწინებულია მოქმედი კანონმდებლობის ძირითადი დებულებანი და საბჭოების არჩევნების ჩატარების მრავალი წლის გამოცდილება, აგრეთვე საქართველოს სსრ კონსტიტუციის პროექტის საყოველთაო-სახალხო განხილვის დროს მშრომელთა მიერ შემოტანილი ბევრი წინადადება, რომელთა მიზანია ჩვენი საარჩევნო სისტემის დემოკრატიული პრინციპების შემდგომი განვითარება, არჩევნების ორგანიზაციისა და ჩატარების სრულყოფა.

ახალი კანონები უზრუნველყოფს არჩევნების ჩატარებას დემოკრატიულ საფუძველზე, არჩევნებში საზოგადოებრივი ორგანიზაციების, შრომითი კოლექტივებისა და საბჭოთა მოქალაქეების ფართო და აქტიურ მონაწილეობას, ხალხთა მასების ფართო მონაწილეობას სახელმწიფო ხელისუფლების ფორმირებაში.

ჩვენს ქვეყანაში არჩევნები ყოველთვის ტარდება ამომრჩეველთა ისეთი მაღალი აქტიურობის პირობებში, როგორსაც ვერ ნახავთ კაპიტალისტურ ქვეყნებში. ეს იმიტომ, რომ დეპუტატი სსრ კავშირში ამომრჩეველთა ნება-სურვილის გამომხატველია. ჩვენმა მშრომელებმა იციან, რომ ადამიანები, რომლებიც დეპუტატებად აირჩიეს, იცავენ მათს ძირითულ ცხოვრებისეულ ინტერესებს; ამომრჩევლებს შეუძლიათ შემდგომში კონტროლი გაუწიონ თავიანთი წარმომადგენლების საქმიანობას; ხელისუფლების უმაღლეს ორგანოებში და გავლენა მოახდინონ მათს გადაწყვეტილებებზე. ეს რეალური დემოკრატიზმია.

საბჭოთა დემოკრატიზმი თავის გამოხატულებას პოულობს იმაშიც, რომ დეპუტატი, რომლისაც ვერ გაამართლა ამომრჩეველთა ნდობა, ამომრჩეველთა უმრავლესობის გადაწყვეტილებით შეიძლება ნებისმიერ დროს გაიწვიონ კანონით დადგენილი წესის შესაბამისად.

სესიებს შორის პერიოდში რესპუბლიკის უმაღლესი საბჭოს პრეზიდიუმმა გამართა 5 სხდომა, რომელებზეც განიხილა სოციალურ-ეკონომიკური ამოცანების გადაწყვეტაში საბჭოების როლის ამაღლების, მათთვის კანონმდებლობით მინიჭებული უფლებებისა და უფლებამოსილებების უფრო ეფექტიანად გამოყენების, დეპუტატთა აქტიურობის გაძლიერების, კანონმდებლობის სრულყოფის, სოციალისტური კანონიერებისა და მართლწესრიგის განმტკიცების საკითხები.

პრეზიდიუმი დიდ ყურადღებას უთმობს სახელმწიფო ხელისუფლების ადგილობრივი ორგანოების ორგანიზატორული და ორგანიზაციულ-მასობრივი მუშაობის ფორმებისა და მეთოდების შემდგომ გაუმჯობესებას, სოციალისტური კანონიერების და მართლწესრიგის განმტკიცებას, სამართალდარღვევათა წინააღმდეგ ბრძოლისთვის მუშათა კოლექტივების, საზოგადოებრივი ორგანიზაციების და მოსახლეობის ფართო მასების ჩართულობის ამაღლებას. პრეზიდიუმმა ყურადღება მიაქცია იმ გარემოებას, რომ ამხანაგური სასამართლოების დიდი შესაძლებლობანი შრომისა და საწარმოო დისციპლინის განმტკიცებისა და სოციალისტური კანონიერების დაცვის საქმეში, პრეზიდიუმმა შეისწავლა ამხანაგური სასამართლოების საქმიანობა ზესტაფონის რაიონისა და ქ. თბილისის ლენინის რაიონში. აღნიშნულ საკითხზე მიღებულ დადგენილებათა პოლიგრაფიულ გაფორმებას, გაუმჯობესებას მოითხოვს სკოლამდელთათვის განკუთვნილი რადიო და ტელეგადაცემები — ისინი უფრო უნდა დაიხვეწოს როგორც თემატიკურად, ისე მხატვრულ-ესთეტიკური თვალსაზრისითაც.

ამხანაგო დეპუტატებო!

რესპუბლიკის უმაღლესი საბჭოს მომდინარე სესიისათვის მზადების პერიოდში მრავალი წინადადება შემოვიდა უმაღლესი საბჭოს და ადგილობრივი საბჭოების დეპუტატებისაგან, სახალხო დეპუტატების საბჭოების აღმასკომებისაგან, რესპუბლიკის სხვადასხვა ორგანიზაციებისაგან, მოსახლეობისაგან. მათი ავტორები დიდ კმაყოფილებას გამოთქვამენ იმის გამო, რომ სკოლამდელი ასაკის ბავშვთა აღზრდისა და ამ დაწესებულებათა მუშაობის საკითხები ასეთ მაღალ ფორუმზე განიხილება. ისინი აღნიშნავენ იმ დიდსა და სასარგებლო მუშაობას, რომელიც ამ მიმართულებით განხორციელდა რესპუბლიკაში. ამავე დროს გამოთქმულია მრავალი საინტერესო და საყურადღებო შენიშვნა და მოსაზრება, რომელთა მიზანია სკოლამდელ დაწესებულებათა ქსელის შემდგომი განვითარება და მისი მუშაობის სრულყოფა.

როგორც მოგახსენეთ, რესპუბლიკის მთავრობა ამჟამად ამუშავებს ღონისძიებათა კომპლექსს, რომელშიც დაისახება სბავშვო დაწესებულებათა მატერიალურ-ტექნიკური ბაზის განმტკიცების კონკრეტული მიმართულებანი, მაგრამ მუშაობის გაუმჯობესების გზები და საშუალებები ასეთი მაინც არ ამოწურება. ისინი ფართო საკითხებია, რომელთა ირგვლივ საჭიროა ფართო საზოგადოებრივი აზრის გამოკვლევა და ამ საკითხების ყოველმხრივ განხილვა.

ნება მიბოძეთ, გამოთქვა მტკიცე რწმენა, რომ საქართველოს სსრ უმაღლესი საბჭოს სესიაზე საკითხის განხილვა, სესიის მიერ მიღებული დადგენილება დადებით შედეგს მოგვცემს, ხელს შეუწყობს რესპუბლიკის სკოლამდელი დაწესებულებების საქმიანობაში არსებული ნაკლოვანებების აღმოფხვრასა და მათი მუშაობის დონის შემდგომ ამაღლებას.

საქართველოს სსრ უმაღლესი საბჭოს პრეზიდიუმის მუშაობისა და უმაღლესი საბჭოს პრეზიდიუმის ბრძანებულებათა დამტკიცების შესახებ

საქართველოს სსრ უმაღლესი საბჭოს პრეზიდიუმის მდივნის დეპუტატ თ. ვ. ლაშქარაშვილის ინფორმაციიდან

საქართველოს სსრ უმაღლესი საბჭოს მრათე და მეტერომეტე სესიებს შორის პერიოდი აღსავსეა დიდი საზოგადოებრივ-პოლიტიკური მნიშვნელობის მოვლენებით. 1979 წლის 4 მარტს გამართული სსრ კავშირის მეათე მოწვევის უმაღლესი საბჭოს არჩევნები პარტიისა და ხალხის ურღვევი ერთიანობის, ჩვენი საზოგადოების მორალურ-პოლიტიკური ერთიანობის, ჩვენი საზოგადოების მონოლითური ერთიანობის, ჩვენი ხალხის ბრძნული ხელმძღვანელის, ლენინური პარტიის ცენტრალური კომიტეტის ირგვლივ მისი შეურღვევი ბრძოლითი ერთობის ნათელი გამოვლინება გახდა.

ამ არჩევნებმა ისევ ერთხელ დაადასტურა, რომ ჩვენი ხალხი ერთსულოვნად და მხარდაუჭერად უჭერს მხარს ლენინის პარტიის მშვიდობიან საშინაო და საგარეო პოლიტიკას, კომუნიზმის მშენებლობის გენერალურ ხაზს, ჩვენი სახელმწიფოს ყველა ორგანოს მუშაობას

ცხოვრების სიმართლით აღბეჭდილი წიგნები

საქართველოს მწერალთა კავშირის გამგეობის გამსვლელი პლენუმი

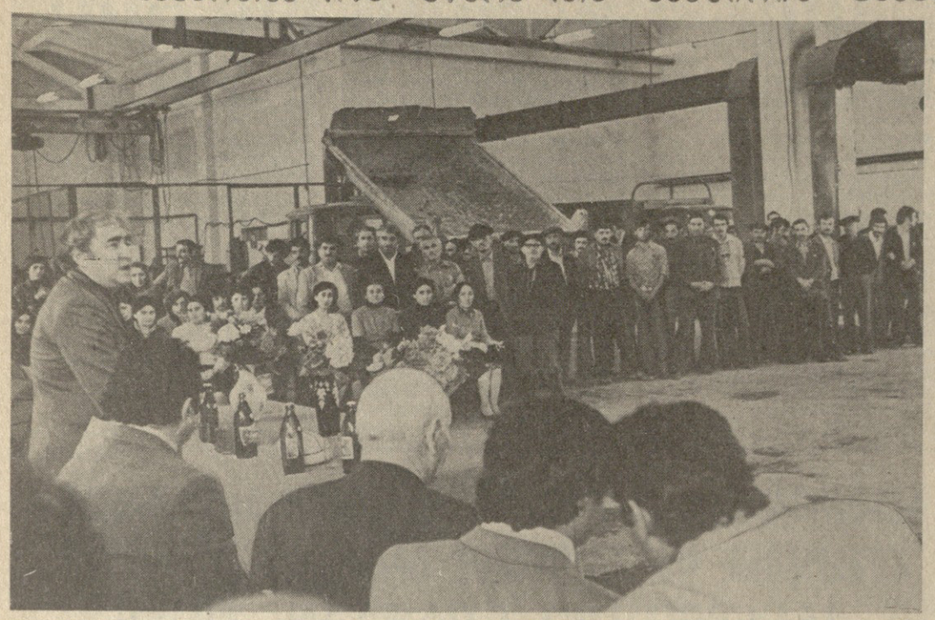

სურათზე: საქართველოს მწერალთა კავშირის გამგეობის გამსვლელი პლენუმის მონაწილენი საგარეჯოში. ი. დავითაშვილის ფოტო (საინფორმაციო ფოტოქრონიკა).

საგარეჯო, 15 ივნისი. (საინფორმაციო სპეც. კორ. მ. გაბრიაძე).

სსრკ ცენტრალური კომიტეტის გენერალური მდივნის ლეონიდ ილიას ძე ბრეჟნევის წიგნებმა — „მცირე მიწამ", „აღორძინებამ" და „ყამირმა", რომლებსაც სამართლიანად უწოდეს „წიგნები — მეომრები", მსოფლიოს ყველა ხალხი დაინტერესა, ისინი მრავალ ენაზე ითარგმნა, მათ მილიონობით მკითხველი დაეწაფა. სამიგე წიგნი ისტორიაა საბჭოთა ხალხების უანგარო წარსულისა, აღსავსეა ცხოვრებისეული ძვირფასი მაგალითებით, საბჭოთა ადამიანების დაუვიწყარი სახეებით, მათი საგმირო საქმეებით.

ამ ამაღელვებელი პუბლიცისტური ტრილოგიის მესამე ნაწილს „ყამირს", მასთან დაკავშირებულ სოფლის მეურნეობის აქტუალურ საკითხებს და ქართული მწერლების ამოცანებს მიეძღვნა საქართველოს მწერალთა კავშირის გამგეობის გამსვლელი პლენუმი, რომელიც საგარეჯოში გაიმართა.

აქ, საქართველოს ულამაზეს კუთხეში — ივრეთში შეიკრიბნენ ქართული მხატვრული სიტყვის ოსტატები, ჩვეხი სოფლის სახელოვანი ადამიანები, პარტიული და საბჭოთა მუშაკები.

პლენუმი შესავალი სიტყვით გახსნა საქართველოს მწერალთა კავშირის გამგეობის თავმჯდომარემ, სოციალისტური შრომის გმირმა გ. აბაშიძემ.

— საბჭოთა ხალხის სულიერ ცხოვრებაში დიდი საზოგადოებრივ-პოლიტიკური მნიშვნელობის მოვლენად იქცა ლ. ი. ბრეჟნევის ტრილოგია — მემუარული ლიტერატურის საუკეთესო ნიმუში, — თქვა მან. — ამ წიგნებმა დიდი ადგილი დაიკავეს ჩვენს ცხოვრებაში, იდეოლოგიური ფრონტის თითოეული მუშაკისათვის სამაგიდო და სახელმძღვანელო წიგნებად იქცნენ.

ეს შესანიშნავი წიგნები უაღრესად ახლობელია საბჭოთა მწერლობისათვის, მათ განხრას მიეძღვნა პლენუმები და კონფერენციები, მკითხველებთან მწერალთა შეხვედრები, რომლებზედაც განხილულნენ ამ თხზულებებთან დაკავშირებულ პრობლემებს, ტრილოგიაში აღძრული ჩვენი ლიტერატურისათვის საინტერესო საკითხებს.

„ყამირი" ჩვენი გმირი ხალხის ისტორიის ერთი სახელოვანი ფურცელია. ამ ნაწარმოებზე საუბრისათვის ჩვენ შემთხვევით როდი ავირჩიეთ საგარეჯოს რაიონი. ეს უმშვენიერესი კუთხე დღეს ჩვენს ყურადღებას იქცევს წარმატებებით, რომლებიც საბჭოთა მეცნიერების, ტექნიკის, ინდუსტრიის, სოფლის მეურნეობის ბრწყინვალე მიღწევების ნათელ ნიმუშად იქცა.

მოხსენების გამო გამართულ კამათში მონაწილეობა მიიღეს საქართველოს მწერალთა კავშირის გამგეობის მდივნებმა ნ. დუმბაძემ და ჯ. ჩარკვიანმა, მწერლებმა რ. მარგიანმა, რ. ინანიშვილმა, გ. ფანჯიკიძემ, მ. კახელიძემ, გ. მერკვილაძემ, თ. ჯანდიერმა, ფ. ხალვაშმა, ლ. სანდიძემ, ყანდაურელმა მევენახემ ი. აღიაშვილმა. პლენუმის მონაწილეებმა ყურადღებით მოისმინეს ახალგაზრდა მწერლების ვ. ჩხეიძისა და ე. ნინიაძის გამოსვლები, რომლებიც ახლახან დაბრუნდნენ ყამირიდან და ბამიდან, სადაც ისინი შემოქმედებითი მივლინებით იყვნენ.

შეკრებილთა წინაშე გამოვიდა რესპუბლიკის სოფლის მეურნეობის მინისტრი შ. ასკადაშვილი.

საგარეჯოს რაიონის მშრომელთა სურვილი გამოხატა პარტიის რაიკომის პირველმა მდივანმა მ. მზხარაშვილმა, როცა განაცხადა, რომ ყიდევ უფრო უნდა გახშირდეს მხატვრული სიტყვის ოსტატებისა და სოფლის მშრომელების შეხვედრები, რომლებიც სასარგებლო იქნება ორივე მხარისათვის, გაამდიდრებს მათ შემოქმედებითს არსენალს.

პლენუმზე სიტყვა წარმოთქვა საქართველოს კომპარტიის ცენტრალური კომიტეტის მდივანმა გ. ენუქიძემ.

შემდეგ გამოვიდა გ. აბაშიძე, რომელმაც მადლობა გადაუხადა საგარეჯოს რაიონის პარტიულ და საბჭოთა აქტივს, მშრომელებს პლენუმის მუშაობაში აქტიური მონაწილეობისათვის. მან ყველა შეკრებილის სახელით დიდი წარმატებები უსურვა ჩვენი საბელმწიფოს მეთაურს ლ. ი. ბრეჟნევს ამერიკის შეერთებული შტატების პრეზიდენტ ჯ. კარტერთან შეხვედრა-მოლაპარაკებაში, რომელიც უკვე დაიწყო ვენაში.

პლენუმის მონაწილეებმა დიდი აღფრთოვანებით მიიღეს მიმართვა საქართველოს ლიტერატურისა და ხელოვნების მუშაკებისადმი, რომელშიც, კერძოდ, ნათქვამია, რომ ქართველი მწერლები თავის მოვალეობად მიიჩნევენ აქტიური მონაწილეობა მიიღონ ხალხის იდეურ-მხატვრულ და ესთეტიკურ აღზრდაში, მისი კულტურული დონის შემდგომ ამაღლებაში, შემოქმედებითი ნიჭით დაჯილდოებული ახალგაზრდობის გამოკვლნასა და აღზრდაში. ამ მიზნით მწერალთა კავშირმა მიიღო გადაწყვეტილება, რომ საქართველოს სხვადასხვა ქალაქსა და რაიონში მსხვილ საწარმოებსა და დაწესებულებებს, დიდ მშენებლობებს, კოლმეურნეობებსა და საბჭოთა მეურნეობებს, სასწავლებლებსა და კულტურულ-საგანმანათლებლო დაწესებულებებს მიამაგროს ცნობილი ქართველი მწერლები, რომლებიც დაამყარებენ მათთან შემოქმედებითს ურთიერთკავშირს, შექმნიან ჩვენი საზოგადოების წესელის შთამბეჭდავ და შთამაგონებელ მხატვრულ მატიანეს.

პლენუმის მუშაობაში მონაწილეობდა საქართველოს კომპარტიის ცენტრალური კომიტეტის კულტურის განყოფილების გამგე ა. ალექსიძე.

* * *

პლენუმის მონაწილე მწერლები იკრიბნენ სოფელ პატარძეულში, საქართველოს სახალხო პოეტ გიორგი ლეონიძის სახლ-მუზეუმში, შემდეგ ესტაფეტურნენ საგარეჯოს პოლიტექნიკური ტექნიკუმის კოლექტივს, აქ სასწავლებლის მოსწავლეებ ახალგაზრდობას და პედაგოგებს სტუდიით მიმართა გ. აბაშიძემ. სტუდენტებს მიესალმნენ შუამდგომლობა (საბიბლიოთეკო განყოფილება: ოთხი ფოტოსურათი (გადაღებული უქუდოდ, ზომით 3X4 სმ.): პასპორტი, დაბადების მოწმობა, სამხედრო ბილეთი ან მიწერის მოწმობა უნდა წარმოადგინოთ პირადად.

სასწავლებელში ჩარიცხვის უპირატესი უფლებით სარგებლობენ: ა) ზოგადსაგანმანათლებლო სკოლადამთავრებულნი, რომლებიც დაჯილდოებული არიან ქების სიგელით (ფურცლით), ოქროს ან ვერცხლის მედლით, აგრეთვე ისინი, ვინც საშუალო პროფტექნიკური სასწავლებელი წარჩინების დიპლომით დაამთავრა; ბ) ის პირები, რომელთაც აქვთ არანაკლებ ორი წლის პრაქტიკული მუშაობის სტაჟი.

განცხადებები მიიღება 1979 წლის 1 ივლისიდან 10 აგვისტომდე.

მისაღები გამოცდები მოეწყობა 12 აგვისტოდან 21 აგვისტომდე, სწავლა დაიწყება 1 სექტემბერს.

სასწავლებელში ჩარიცხულნი უზრუნველყოფილი იქნებიან სტიპენდიით — საერთო წესით.

დაწერილებითი ცნობების მიღება შეიძლება სასწავლებლის კანცელარიაში, ყოველდღე, გარდა კვირა დღისა, 3-დან 8 საათამდე.

სასწავლებლის მისამართი: თბილისი, ჩაიკოვსკის ქ. № 9, ტელეფონი 99-82-10.

შენიშვნა: საშუალო სკოლის დამთავრების მომდევნო წლებში სასწავლებელში შემსვლელს უნდა ჰქონდეს პრაქტიკული მუშაობის არანაკლებ 6 თვის სტაჟი ყოველი იმ წლისათვის, როცა არ სწავლობდა.

სასწავლებლის დირექცია.

საქართველოს სამომხმარებლო კოოპერაციის რწმუნებულთა XVIII ყრილობის დელეგატთა საყურადღებოდ

საქართველოს სამომხმარებლო კოოპერაციის რწმუნებულთა XVIII ყრილობა გაიხსნება 22 ივნისს დილის 10 საათზე საქართველოს სსრ უმაღლესი საბჭოს სხდომათა დარბაზში (მთავრობის სახლი).

დელეგატების რეგისტრაცია იწარმოებს 20-21 ივნისს ცენტრალური შენობაში (ვ. ი. ლენინის მოედანი, № 7) დილის 9 საათიდან 22 საათამდე, ხოლო 22 ივნისს — საქართველოს სსრ უმაღლესი საბჭოს სხდომათა დარბაზში დილის 8 საათიდან.

ცენტრალური კომიტეტი.

საქართველოს სსრ კულტურის სამინისტროს

თბილისის საგიგლიოთეკო სასწავლებელი

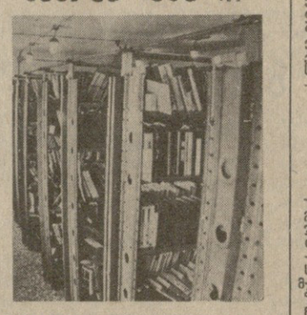

აცხადებს მოსწავლეთა მიღებას 1979-1980 სასწავლო წლისათვის საბიბლიოთეკო და ინგისტიკურ-ელექტრომცოდნეობის განყოფილებებზე

სწავლის ხანგრძლივობა ორი წელია. სწავლება ქართულ ენაზე.

სასწავლებლის ორივე განყოფილებაზე მიიღებიან 30 წლამდე ასაკის მოქალაქენი, რომლებსაც მიღებული აქვთ სრული საშუალო განათლება.

სასწავლებელი კურსდამთავრებულებს აძლევს მასობრივი ბიბლიოთეკების ბიბლიოთეკარისა და ენციკლოპედიური ლიტერატურის ბიბლიოგრაფიული ცოდნის კვალიფიკაციას.

სასწავლებლის ორივე განყოფილებაზე მიიღებიან მოსწავლეები საშუალო სკოლის პროგრამის ფარგლებში მისაღებ გამოცდებზე: ქართული ენა და ლიტერატურა (წერა, თხზულება), სსრკ ისტორია (ზეპირი).

განცხადება უნდა შემოიტანოთ სასწავლებლის დირექტორის სახელზე და დაურთოთ შემდეგი საბუთები: საშუალო განათლების მოწმობა (დედანი); სამედიცინო ცნობა (ფორმა № 286); ამონაწერი შრომის წიგნაკიდან, დამოწმებული წარმოების ან დაწესებულების ხელმძღვანელის მიერ.

კოლმეურნეთათვის — ამონაწერი კოლმეურნის შრომის წიგნაკიდან, რომელშიაც აღინიშნება გამომუშავების დაწესებული მინიმუმი ყოველი კალენდარული წლისათვის, დამოწმებული გამგეობის თავმჯდომარის მიერ. რაიონის კულტურის განყოფილების შუამდგომლობა (საბიბლიოთეკო განყოფილება: ოთხი ფოტოსურათი (გადაღებული უქუდოდ, ზომით 3X4 სმ.): პასპორტი, დაბადების მოწმობა, სამხედრო ბილეთი ან მიწერის მოწმობა უნდა წარმოადგინოთ პირადად.

სასწავლებელში ჩარიცხვის უპირატესი უფლებით სარგებლობენ: ა) ზოგადსაგანმანათლებლო სკოლადამთავრებულნი, რომლებიც დაჯილდოებული არიან ქების სიგელით (ფურცლით), ოქროს ან ვერცხლის მედლით, აგრეთვე ისინი, ვინც საშუალო პროფტექნიკური სასწავლებელი წარჩინების დიპლომით დაამთავრა; ბ) ის პირები, რომელთაც აქვთ არანაკლებ ორი წლის პრაქტიკული მუშაობის სტაჟი.

განცხადებები მიიღება 1979 წლის 1 ივლისიდან 10 აგვისტომდე.

მისაღები გამოცდები მოეწყობა 12 აგვისტოდან 21 აგვისტომდე, სწავლა დაიწყება 1 სექტემბერს.

სასწავლებელში ჩარიცხულნი უზრუნველყოფილი იქნებიან სტიპენდიით — საერთო წესით.

დაწერილებითი ცნობების მიღება შეიძლება სასწავლებლის კანცელარიაში, ყოველდღე, გარდა კვირა დღისა, 3-დან 8 საათამდე.

სასწავლებლის მისამართი: თბილისი, ჩაიკოვსკის ქ. № 9, ტელეფონი 99-82-10.

შენიშვნა: საშუალო სკოლის დამთავრების მომდევნო წლებში სასწავლებელში შემსვლელს უნდა ჰქონდეს პრაქტიკული მუშაობის არანაკლებ 6 თვის სტაჟი ყოველი იმ წლისათვის, როცა არ სწავლობდა.

სასწავლებლის დირექცია.

რა ვნახოთ, რა მოვისმინოთ

საქართველოს ტელევიზიის ერთი ქვირის პროგრამა

□ 18 ივნისი

პირველი პროგრამით: 09.00 — „ვრემია" — საინფორმაციო პროგრამა (მ.), 09.50 — „დილის ვარჯიში" (მ.), 16.30 — ანიმაციური ფილმი „ბებრული ზღაპარი" (ფ.), 17.00 — „ჩვენ ვმღერით" (მ.), 17.30 — „ფიქრები ბალეტის შესახებ" (ფ.), 18.00 — „ბავშვთა საათი". „ბიბლიოთეკა ბიბლიოთეკარისათვის" (ფ.), 18.30 — „ბიბლიოთეკა ბიბლიოთეკარისათვის" (ფ.), 19.00 — „ბიბლიოთეკა ბიბლიოთეკარისათვის" (ფ.), 19.30 — „ბიბლიოთეკა ბიბლიოთეკარისათვის" (ფ.), 20.00 — „ბიბლიოთეკა ბიბლიოთეკარისათვის" (ფ.), 20.30 — „ბიბლიოთეკა ბიბლიოთეკარისათვის" (ფ.), 21.00 — „ბიბლიოთეკა ბიბლიოთეკარისათვის" (ფ.), 21.30 — „ბიბლიოთეკა ბიბლიოთეკარისათვის" (ფ.), 22.00 — „ბიბლიოთეკა ბიბლიოთეკარისათვის" (ფ.),