ელ. ფოსტა
ბიბლიოთეკა

პროლეტარებო ყველა ქვეყნისა, შეერთდით!

კომუნისტი

გაზეთი გამოდის 1920 წლის 3 ივნისიდან

საქართველოს კომუნისტური პარტიის ცენტრალური კომიტეტის, საქართველოს სსრ უმაღლესი საბჭოს და საქართველოს სსრ მინისტრთა საბჭოს ორგანო

KOMUNISTI — ОРГАН ЦК КП ГРУЗИИ, ВЕРХОВНОГО СОВЕТА ГРУЗИНСКОЙ ССР И СОВЕТА МИНИСТРОВ ГРУЗИНСКОЙ ССР

1979 წელი შაბათი 26 მაისი № 121 (17466) ფასი 2 კაპ.

ხუთწლედის ალბომიანები

მიმდინარე ხუთწლედის მეოთხე წლის დასაწყისიდანვე წარმატებით შრომობს ჩვენი რესპუბლიკის ერთერთი მოწინავე საწარმოს — ქარხანა „მიკროძრავის“ კოლექტივი.

წლის დამდეგიდან მიკროძრაველებმა გამოუშვეს და მომხმარებლებს უკვე მიაწოდეს ორი ათასზე მეტი ზეგეგმითი მიკროძრავა.

* * *

სურათზე: მოწინავე საამქროს წარჩინებული მუშები (პირველ რიგში) ა. ახნაზაროვა, ნ. აბულაშვილი, ლ. დოღმელაშვილი, ლ. მჭედლიძე, ტ. ტელევნიკოვა, (მეორე რიგში) ა. ვოსკანიანი, მ. ალადაშვილი, ლ. მურატოვა, ც. ზაზაშვილი, ნ. არაქელოვა, ე. ოვსიანი და ე. ეფიმჩენკო.

ს. კილაძის ფოტო.

მატულობს შეჯიბრების ტემპი

უშვებენ ზეგეგმითს პროდუქციას. მწვანე კონვეიერი — მოქმედებს!

შეუნელებლად ვიზრუნოთ საკვებისათვის

აი რა გვიჩვენა დათვალიერებამ

საკვების წარმოების რეზერვების გამოვლენის მიზნით რესპუბლიკის სოფლის მეურნეობის სამინისტრო ყოველწლიურად აწყობს კოლმეურნეობების, საბჭოთა მეურნეობების, სამეურნეო-ბაშორისო საწარმოების, „სავსახსოფლტექნიკის“ განყოფილებებისა და გაერთიანებების საქვების დამზადების სეზონისათვის მზადყოფნის დათვალიერებებს. გამონაკლისი არც მიმდინარე წელია.

10-20 მაისს გამართულ დათვალიერებაში მონაწილეობდნენ საქართველოს კომპარტიის ცენტრალური კომიტეტის წევრები და წევრობის კანდიდატები, საქართველოს კომპარტიის სარეგიონო კომისიის წევრები, რესპუბლიკის სამინისტროებისა და უწყებების ხელმძღვანელი მუშაკები, მეცნიერები, სპეციალისტები.

რა გამოვლინა დათვალიერებამ, როგორია მისი შედეგები?

საქინფორმის კორესპონდენტისადმი მიცემულ ინტერვიუში რესპუბლიკის სოფლის მეურნეობის სამინისტროს მდელოებისა და საძოვრების სამმართველოს უფროსის მოადგილემ შ. ხვადაგაძემ თქვა:

— დათვალიერება მოწმობს, რომ მთლიანად რესპუბლიკაში საქვები კულტურების თესვა საუკეთესო აგროტექნიკური ვადებში დაიწყო და წარმატებით, გასული წლის ტემპის გასწრებით მიმდინარეობს. საქვებმა კულტურებმა უკვე დაიკავა 123.300 ჰექტარი — 46100 ჰექტარით მეტი, ვიდრე გასული წლის შესაბამის პერიოდში. ეს გეგმის 80 პროცენტზე მეტს შეადგენს. მაგრამ ბევრი რაიონის მეურნეობები არღვევენ თესვის გრაფიკებს. მაგალითად, სამხრეთ ოსეთის, სამტრედიის რაიონის, ქალაქ წყალტუბოს ზონის კოლმეურნეობებმა და საბჭოთა მეურნეობებმა მრავალწლოვანი ბალახების თესვის გეგმა მხოლოდ 21-41 პროცენტით, ხოლო წითელწყაროს, თელავის, ყვარლის, სამტრედიის, მაიაკოვკის, ზესტაფონის რაიონების მეურნეობებმა ერთწლიანი ბალახების თესვის დავალება 46-76 პროცენტით შეასრულეს.

მთელ რიგ მეურნეობებში ნელა თესავენ ისეთ კულტურებს, როგორიცაა სასელოსე სიმინდი, საკვები ძირხვენები და ბაღჩეული კულტურები.

როგორც პრაქტიკამ ცხადყო, მდელოების მოვლა-ნარგაობაზე ერთ გავლენას ახდენს მინერალური სასუქების შეტანა, ამის უგულებელყოფა ნიშნავს საკვები კულტურების ნათესების შესაძლებლობის შემცირებას, ცენტნერი მწვანე მასის თვითღირებულების ზრდას. და მაინც დუშეთის რაიონის, სამხრეთ ოსეთის ავტონომიური ოლქის, ზოგიერთი სხვა რაიონის კოლმეურნეობებმა და საბჭოთა მეურნეობებმა ან სულ არ შეიტანეს ყანებში სასუქები, ან უხარისხოდ შეიტანეს, ამით საეჭვოა გადიდდეს ჰექტარი საკვები კულტურების მოსავლიანობა.

მეორე მნიშვნელოვანი მომენტია საკვებასაღები ტექნიკის შეკეთება. დათვალიერების მიმდინარეობის დროს გამოვლინდა, რომ სიღნაღის რაიონში მოსავლის აღების სამუშაოებისათვის მზად არ არის 13 სათიბელა, სამი საკვებსაჭუქმაცებელი, ექვსი ასაკრები წნები, ხუთი სილოსის ასაღები კომბაინი, ანალოგიური მდგომარეობა შეიქმნა აგრეთვე ქარელის, ახალციხის და სხვა რაიონებში.

როცა დასავლეთ საქართველოში თიბავა გაჩაღებული, ხოლო გურჯაანის რაიონსა და აღმოსავლეთ საქართველოს ზოგიერთ სხვა რაიონში მასობრივად ამზადებენ სენაჟს, მთელ რიგ კოლმეურნეობებსა და საბჭოთა მეურნეობებში უქმადაა საკვების საამქროები, საკვების სამზარეულოები, ჯერაც არ დაუკომპლექტებიათ მექანიზატორთა რაზმები, არ მოუმზადებიათ საკვებმოპოვების ტექნიკა, არ იყენებენ აგრეთვე საკვებწარმოების ისეთ მნიშვნელოვან რეზერვებს, როგორიცაა საუკეთესო შრომითი კოლექტივების გამოცდილება. საკვების დამზადების პროგრესული მეთოდები, ბუნებრივი მდელოებისა და საძოვრების პროდუქტიულობის ამაღლება.

ამ დღეებში საკვებმომპოვებელთა წინაშე დგას პასუხსაგები ამოცანა. მათ თიბვის დაწყებიდანვე მაღალი ტემპით უნდა იმუშაონ, რომ უზრუნველყონ რესპუბლიკის ფერმები საჭირო რაოდენობის მაღალხარისხოვანი საკვებით. (საქინფორმი).

აღწევენ მიზანს

ცხინვალი (საკ. კორ.). სტაბილურად შრომობს წლის დასაწყისიდან ცხინვალის მომინაწილრებული სადენების ქარხნის კოლექტივი. ყოველდღიური დავალება საწარმოში 102-105 პროცენტით სრულდება. ასეთი წარმატებები ახალი ტექნიკის დანერგვამ, შრომის ნაყოფიერების ზრდამ და მასალებით ქარხნის რიტმულმა მომარაგებამ განაპირობა. მთავარი ტექნიკურ-ეკონომიკური მაჩვენებლების ზრდა ხელს უწყობს პროდუქციის თვითღირებულების შემცირებას. ამ გზით აქ ათასობით მანეთი დაიზოგა.

კარგად ორგანიზებული სოციალისტური შეჯიბრება ამავალებს მოწინავეთა რიგებს. საწარმოს ოცდაათი მუშა მიმდინარე წლის მეორე ნახევრის ანგარიშში შრომობს.

ელ. ფოსტა
ბიბლიოთეკა

ეკონომიკური ფორუმი

25 მაისის მოწინავე

მოწინავეთა გამოცდილება, მიღწეული მაჩვენებლები დამაჯერებლად მოწმობს, თუ რა მნიშვნელოვანი უკუგება მოაქვს ველ-მინდვრების ფართო ქიმიზაციას, მიწათმოქმედების კულტურის ამაღლებას. მოსკოვის, ვლადიმირის ოლქების, კრასნოდარის მხარის, უკრაინის, მოლდავეთის ბევრ მეურნეობაში ყოველ ცენტნერ შეტანილ სასუქზე იღებენ 1,5 — 2 ცენტნერ მარცვლეულს, 5-7 ცენტნერ კარტოფილს, 5-11 ცენტნერ შაქრის ჭარხალს, 812 ცენტნერ ბოსტნეულს. მაგრამ ყოველ რესპუბლიკაში ჯერ კიდევ არის ბევრი კოლმეურნეობა და საბჭოთა მეურნეობა, სადაც მინდვრების გაპოხიერება სასურველ შედეგებს ვერ იძლევა. ასეთი მდგომარეობაა, მაგალითად, პენზისა და ლიპეცკის ოლქების მეტ წილ რაიონებში. რა არის ამის მიზეზი, რატომ ხდება, რომ აქ სასუქების გამოყენება ბევრად გაიზარდა, პროდუქციის წარმოება კი შესამჩნევად ვერ იზრდება? როგორც ჩანს, აქ დიდია ნაყოფიერების გრანულების დანაკარგები და გაფუჭება. არღვევენ ნიადაგში მათი შეტანის ტექნოლოგიას. სამეურნეო ხელმძღვანელებმა, სოფლის სპეციალისტებმა ღრმად უნდა გააანალიზონ ამგვარი ფაქტები, მკაცრად მოკითხონ წუნისმქონებლებს, მიაღწიონ, რომ ყოველი კილოგრამი ყუთიანი ნივთიერება მნიშვნელოვანი მოსავლით ნაზღაურდებოდეს.

დიდ ზრუნვას მოითხოვს აგრეთვე ორგანული სასუქების გამოყენება, დიდია მათი როლი სახვავ-სათესის ნაყოფიერების გადიდებაში. დროზე გაჰქვთ ორგანული სასუქები მინდვრად ბელორუსიაში, უზბეკეთში, რუხეთის ფსურ ჩრდილოეთ კავკასიის რაიონში, კიროვის, ულიანოვსკის ოლქების, თათრეთის ასსრ, ყაზახეთისა და ლატვიის სსრ მეურნეობებმა კი შესამჩნევად შეამცირეს ადგილობრივი სასუქების დამზადება. პარტიული და სამეურნეო ორგანოების, სოფლის აგრონომიული სამსახურის პირდაპირი მოვალეობაა სისტემატური კონტროლი გაუწიონ ამ მუშაობას.

უკანასკნელი წლების მანძილზე მიღწეულ სასოფლო-სამეურნეო კულტურების მოსავლიანობის ზრდას ბევრად შეუწყვეს ხელი ქიმიური ინდუსტრიის მუშაკებმა. დარგის მოწინავე საწარმოთა კოლექტივები, რომლებიც ზრდიან სასუქების წარმოებას, დღენიადაგ აუმჯობესებენ მათ ხარისხს. ამავე დროს, ისეთი საწარმოების პროდუქცია, როგორიცაა აზოტიანი სასუქების, რუხთავის ქიმიური ქარხნები, სუმგაისა და ჯამბულის „ქიმმრეწვის“ გაერთიანებანი, ნოვგოროდის „აზოტის“, „ურალკალიუმის“ ქარხნები, სერიოზულ საყვედურს იმსახურებს. სასუქების ნაწილი ყუთიან ნივთიერებათა შემცირებული შემცველობისაა, გრანულები იტკეპნება გადაზიდვისა და დაცვა-შენახვის დროს. ქიმიური მრეწველობის სამინისტროს, ადგილობრივი პარტიული კომიტეტების ხელმძღვანელებმა უნდა აამაღლონ სამეურნეო კადრების პასუხისმგებლობა სასუქების მიწოდების ვადების ზუსტად დაცვისათვის, წარმოების ტექნოლოგიის მოგვარებისათვის, რათა სასუქებს სტანდარტების შესაბამისად უშვებდნენ.

ჩვენი ქვეყნის ვრცელ ტერიტორიაზე, განსაკუთრებით რუსეთის არაშავმიწანადგიან ზონაში სასუქების შეტანის წინ უნდა განხორციელდეს მჟავე ნიადაგების გაკირიანება. ეს აგროტექნიკური ხერხი ამაღლებს სასუქების გამოყენების ეფექტიანობას. ასეთი მუშაობის საყურადღებო გამოცდილება შეიძინეს ბელორუსიაში, ესტონეთში, ლენინგრადის, სმოლენსკის ოლქებში, სადაც მჟავე სავარგულების ოდენობა შემცირდა. მაგრამ კალინინგრადის, ვოლოგდის ოლქებში, ჩუვაშეთში ისინი, პირიქით, გაიზარდა კიდეც, გაკირიანების საქმეში განსაკუთრებით ჩამორჩებიან გორკის ოლქის მეურნეობები, სადაც ამ ხანმოკლე პერიოდში სისტემატურად ვერ სრულდება. ადგილობრივმა პარტიულმა და სამეურნეო ორგანოებმა უნდა გამოასწორონ მდგომარეობა, გაზარდონ მიწების ქიმიური მელიორაციის ტემპი. საჭიროა აგრეთვე გავაღიდოთ კირქვის მასალების მიწოდება. საშენ მასალათა მრეწველობის, შავი მეტალურგიის, ენერგეტიკისა და ელექტრიფიკაციის, კვების მრეწველობის სამინისტროთა წინაშე დასახულია ამოცანა გაზარდონ სიმძლავრენი, გაადიდონ მელიორანტების გამოშვებები.

პარტია და სახელმწიფო დღენიადაგ ზრუნავენ იმაზე, რომ უფრო სრულად დააკმაყოფილონ სოფლის მოთხოვნილებანი ქიმიზაციის საშუალებებზე, განამტკიცონ შესაბამისი დარგების მატერიალურ-ტექნიკური ბაზა. პარტიულმა ორგანიზაციებმა უფრო ფართოდ უნდა გაშალონ მხვნელ-მთესველთა სოციალისტური შეჯიბრება მინერალური და ორგანული სასუქების ეფექტიანი გამოყენებისათვის, მიაღწიონ იმას, რომ თითოეული ცენტნერი სასუქი უხვი მოსავლით ნაზღაურდებოდეს. ეს შესაძლებლობას მოგვცემს უფრო სწრაფად გავზარდოთ სოფლის მეურნეობის პროდუქციის წარმოება და გავაუჯობესოთ ხარისხი. წარმატებით გავართვათ თავი ხუთწლედის მეოთხე წლის დავალებებს.

მიფრინავს „ქოსმოს-1102“

1979 წლის 25 მაისს საბჭოთა კავშირში გაუშვეს დედამიწის მორიგი ხელოვნური თანამგზავრი „ქოსმოს-1102“.

თანამგზავრზე დადგმული სამეცნიერო აპარატურა განაგრძობს დედამიწის ბუნებრივი რესურსების კვლევას სსრ კავშირის სახალხო მეურნეობის სხვადასხვა დარგისა და საერთაშორისო თანამშრომლობის ინტერესებისათვის.

თანამგზავრზე დადგმული აპარატურა ნორმალურად მუშაობს. მიღებული ინფორმაცია დამუშავებისა და გამოყენებისათვის გადაეცემა სახელმწიფო სამეცნიერო-კვლევითსა და საწარმოო ცენტრს „პრიროდას“. (საკდესი).

სსრ კავშირის უმაღლესი საბჭოს პრეზიდიუმის გრძანებულება

მედლის „საბრძოლო თანამეგობრობის განმტკიცებისათვის“ დაწესების შესახებ

სსრ კავშირის უმაღლესი საბჭოს პრეზიდიუმი ადგენს:

1. დაწესდეს მედალი „საბრძოლო თანამეგობრობის განმტკიცებისათვის“.

2. დამტკიცდეს დებულება მედლისა „საბრძოლო თანამეგობრობის განმტკიცებისათვის“.

3. დამტკიცდეს აღწერილობა მედლისა „საბრძოლო თანამეგობრობის განმტკიცებისათვის“.

სსრ კავშირის უმაღლესი საბჭოს პრეზიდიუმის თავმჯდომარე
ლ. ბრეჟნევი.

სსრ კავშირის უმაღლესი საბჭოს პრეზიდიუმის მდივანი
მ. გიორგაძე.

მოსკოვი, კრემლი. 1979 წლის 25 მაისი.

აღწერილობა

მედლისა „საბრძოლო თანამეგობრობის განმტკიცებისათვის“

მედალი „საბრძოლო თანამეგობრობის განმტკიცებისათვის“ დამზადებულია ოქროსფერი ტომპაკისაგან და აქვს 32 მილიმეტრი დიამეტრის სწორი წრის ფორმა.

მედლის შუბლზე გამოსახულია ხუთქიმიანი ვარსკვლავი, რომლის ქიმები დაფარულია წითელი მინანქრით. ვარსკვლავის ცენტრალურ ნაწილში მოთავსებულ ფარზე წარწერილია: „საბრძოლო თანამეგობრობის განმტკიცებისათვის“ და „სსრკ“. ვარსკვლავის მარცხნივ და მარჯვნივ წრეწერზე გამოსახულია დაფნის ტოტები, მედლის ქვედა ნაწილში — ორი გადაჯვარედინებული მახვილი. ყველა გამოსახულება და წარწერა ამობურცულია. მედლის შუბლს შემოვლებული აქვს ქიმი. მედლის უკანასკნელი მქრქალია.

მედალი ყუნწითა და რგოლით შეერთებულია ხუთკუთხა მორაკთან, რომელზეც გადაჭიმულია 24 მილიმეტრი სიგანის აბრეშუმის მუარის ლენტი. ლენტის ფერებში შეხამებულია ვარშავის ხელშეკრულების მონაწილე სახელმწიფოთა დროშების ფერები. ლენტზე გრძივი ფერადი ზოლები მარცხნიდან მარჯვნივ შემდეგნაირად ენაცვლებიან ერთმანეთს: მწვანე, თეთრი, წითელი, ყვითელი, შავი, ყვითელი, წითელი, თეთრი, ლურჯი. ზოლების სიგანეა: მწვანისა და ლურჯისა — 4 მილიმეტრი, თეთრის, ყვითლისა და შავისა — 1 მილიმეტრი, წითლისა — 5,5 მილიმეტრი.

სსრ კავშირის უმაღლესი საბჭოს პრეზიდიუმის მდივანი
მ. გიორგაძე.

დეგულება

მედლისა „საბრძოლო თანამეგობრობის განმტკიცებისათვის“

1. მედლით „საბრძოლო თანამეგობრობის განმტკიცებისათვის“ ჯილდოვდებიან ვარშავის ხელშეკრულების მონაწილე სახელმწიფოთა, აგრეთვე სხვა სოციალისტურ და მეგობარ სახელმწიფოთა სამხედრო მოსამსახურეები, სახელმწიფო უშიშროების, შინაგან საქმეთა ორგანოების მუშაკები და სხვა მოქალაქენი საბრძოლო თანამეგობრობისა და სამხედრო თანამშრომლობის განმტკიცებაში დამსახურებისათვის.

2. მედლით „საბრძოლო თანამეგობრობის განმტკიცებისათვის“ სსრ კავშირის უმაღლესი საბჭოს პრეზიდიუმის სახელით აჯილდოებენ სსრ კავშირის თავდაცვის მინისტრი, სსრ კავშირის შინაგან საქმეთა მინისტრი, სსრ კავშირის სახელმწიფო უშიშროების კომიტეტის თავმჯდომარე. მედლით განმეორებითი დაჯილდოება არ ხდება.

მედალთან ერთად დაჯილდოებულს გადაეცემა მედლის დადგენილი ფორმის მოწმობა.

3. მედალს „საბრძოლო თანამეგობრობის განმტკიცებისათვის“ დაჯილდოებული ატარებს მკერდის მარცხენა მხარეს და თუ აქვს სსრ კავშირის ორდენები და სხვა მედლები, იკეთებს „სსრ კავშირის შეიარაღებული ძალების 60 წლის“ საიუბილეო მედლის შემდეგ.

სსრ კავშირის უმაღლესი საბჭოს პრეზიდიუმის მდივანი
მ. გიორგაძე.

წყობაშია „რიკოთი-1“

გარიდან მთაში — საბაგირო გზით

საქართველოს სსრ მინისტრთა საბჭოსთან არსებული საქართველოს საბაგირო გზათა მთავარი სამეცნიერო-საწარმოო სამმართველოს კოლექტივმა გადაწყვიტა სამი თვით ადრე დაამთავრა სპეციალური სატვირთო საბაგირო გზის „რიკოთი-1“-ის მშენებლობა.

ახალი საბაგირო გზა განკუთვნილია მაღალმთიან მდელოებსა და საძოვრებზე ასობით ტონა ბეურ უბანზე მოითხოვს მშენებელთა ძალების დიდ დაძაბვას. ამ ობიექტის ელექტროქვესადგურში დამთავრდა გასაყვანი სამუშაოები და წარმოებს შიგაკონსტრუქციების მოწყობა. იგება მატარებლების სიჩქარის ავტომატური მარეგულირებელი მოწყობილობა-დანადგარებისათვის განკუთვნილი მიწისქვეშა სადენი. აქ დამონტაჟებული მოწყობილობა მოქმსახურება მატარებლების მძრავობის ინტერვალების გაზრდაშეძლებს. ასეთი რამ პირველად ხორციელდება თბილისის მეტროპოლიტენში და იგი ტექნიკურ პროგრესთან არის დაკავშირებული.

ჩვენთვის ერთ-ერთი მთავარი პრობლემა ამჟამად მიწქსქვეშა ლიანდაგის სწრაფი და ხარისხიანი გაყვანა-დაბეტონება. დღეისათვის მარცხენა გადასარბენ გვირაბში დაბეტონებულია 4,6 კილომეტრი გზა, ხოლო მარჯვენაში — 4 კილომეტრი. არ შეიძლება არ აღვნიშნოთ ის დიდი დახმარება, რომელიც ამ საქმეში გაგვიწია ამიერკავკასიის რკინიგზის გზის სამსახურის კოლექტივმა (უფროსი — ვ. გოგიჩაიშვილი). რკინიგზელებმა გამოგვიყვეს რელსების შემდუღებელი მატარებელი, რამაც ხელი შეგვიწყო მარჯვენა გვირაბში ჩვენივე ძალებით შევდგომოდით რელსების შედუღებას.

თბილისის მეტროპოლიტენის მეორე რიგის მშენებლობა მინდობილი აქვს თბილისგვირაბმშენის ორ სამეურნეო ერთეულს — № 213 სამშენებლო-სამონტაჟო მატარებელს (უფროსი — გ. ბარამაძე) და № 5 საგვირაბო რაზმს (უფროსი — რ. ჭელიძე). მშენებლობა დასაბარებლად თავიანთი წარმომადგენლები გამოგზავნეს თბილისგვირაბმშენის № 9 და № 13 საგვირაბო რაზმებმა (უფროსები — გ. ჯაყელი, გ. ყიფიანი). მეორე რიგის მშენებლობის სამშობლო აგრეთვე თბილისგვირაბმშენის დამხმარე სამეურნეო ერთეულები, აგრეთვე, ქვემოიჯარე ორგანიზაციები.

მაგრამ ზოგიერთი ორგანიზაციისადმი სერიოზული პრეტენზიები გვაქვს. კერძოდ, სამრეწველო ვენტილაციის სამმართველომ მოგვიანებით დაიწყო სამშენებლო და ამიტომ მეტი ტემპია საჭირო, რათა დროულად დამთავრონ სამუშაოები. განსაკუთრებით ჩამორჩებიან სადგურები „პოლიტექნიკური ინსტიტუტი“ და „კომკავშირული“. საქელექტრომონტაჟის სამმართველოს გარეშესული სამუშაოების საწარმოებლად ცალკე უბანი აქვს შემნილი. ამ უბანმა ძირითადი კვირაბში დაბეტონებულია 4,6 კილომეტრი გზა, ხოლო მარჯვენაში — 4 კილომეტრი. არ შეიძლება არ აღვნიშნოთ ის დიდი დახმარება, რომელიც ამ საქმეში გაგვიწია ამიერკავკასიის რკინიგზის გზის სამსახურის კოლექტივმა (უფროსი — ვ. გოგიჩაიშვილი). რკინიგზელებმა გამოგვიყვეს რელსების შემდუღებელი მატარებელი, რამაც ხელი შეგვიწყო მარჯვენა გვირაბში ჩვენივე ძალებით შევდგომოდით რელსების შედუღებას.

თბილისის მეტროპოლიტენის მეორე რიგის მშენებლობა მინდობილი აქვს თბილისგვირაბმშენის ორ სამეურნეო ერთეულს — № 213 სამშენებლო-სამონტაჟო მატარებელს (უფროსი — გ. ბარამაძე) და № 5 საგვირაბო რაზმს (უფროსი — რ. ჭელიძე). მშენებლობა დასაბარებლად თავიანთი წარმომადგენლები გამოგზავნეს თბილისგვირაბმშენის № 9 და № 13 საგვირაბო რაზმებმა (უფროსები — გ. ჯაყელი, გ. ყიფიანი). მეორე რიგის მშენებლობის სამშობლო აგრეთვე თბილისგვირაბმშენის დამხმარე სამეურნეო ერთეულები, აგრეთვე, ქვემოიჯარე ორგანიზაციები.

მაგრამ ზოგიერთი ორგანიზაციისადმი სერიოზული პრეტენზიები გვაქვს. კერძოდ, სამრეწველო ვენტილაციის სამმართველომ მოგვიანებით დაიწყო სამშენებლო და ამიტომ მეტი ტემპია საჭირო, რათა დროულად დამთავრონ სამუშაოები. განსაკუთრებით ჩამორჩებიან სადგურები „პოლიტექნიკური ინსტიტუტი“ და „კომკავშირული“. საქელექტრომონტაჟის სამმართველოს გარეშესული სამუშაოების საწარმოებლად ცალკე უბანი აქვს შემნილი. ამ უბანმა ძირითადი კვირაბების კაბელები უნდა მიიყვანოს ქალაქის ელექტროქვესადგურებიდან მეტროპოლიტენის ქვესადგურებამდე. დაწყებული სამუშაოები არ დაუშვებიათ მტკვრის მარჯვენა სანაპიროსა და ქავთარაძის ქუჩაზე. ამასთან ერთობ აგვიანებენ კაბელის შემაერთებელი ჭუროების ჩასმას.

მეტროშენებლებს რესპუბლიკის საწარმოები რიტმულად აწვდიან მარმარილოსა და გრანიტს, ცემენტსა და ინერტულ მასალას.

მაგრამ ჯადმწყვეტი სიტყვა მაინც გვირაბმშენებელთა კოლექტივს ეკუთვნის. ეს ჩარად აქვთ შეგნებული იმ ბრიგადების წევრებს, რომელთაც საქართველოს სსრ უმაღლესი საბჭოს დეპუტატი ა. ზარქუა, სოციალისტური შრომის გმირები გ. ობოლაძე და კ. ლუბავსკი, თ. ჯაჩმაზოვი, ლ. ბალაშვილი, ზ. მიმინოშვილი, ი. გიგოლაევი, ა. დათაშვილი, უ. დავითიძე, მ. შუკვანი, ნ. მაღლაკელიძე, გ. დარსაველიძე, გ. ქუმარიტაშვილი, ლ. გობეჯიშვილი და სხვები ხელმძღვანელობენ.

მონდომებით საქმიანობენ გამოცდილი ინჟინრები ს. ჭურაძე, ბ. შალიკაშვილი, ლ. ტუღუში, ი. მიქუჩაძე, დ. გურგენიძე, მ. ამბოკაძე და კ. ჯაფარიძე, რომელთა უნარიან გაძღოლაზე ბევრად არის დამოკიდებული წარმატება.

ახლა თითოეულ დღეს გადამწყვეტი მნიშვნელობა აქვს. რიტმული, ორგანიზებული საქმიანობა იმის გარანტიაა, რომ მალე მწყობრში ჩავაყენოთ მეტროს ახალი ხაზი.

ზ. გოცირიძე,
თბილისგვირაბმშენის სამმართველოს უფროსი, სახელმწიფო პრემიის ლაურეატი.

წინ გადამწყვეტი დღეებია

მეტროპოლიტენის მეორე რიგის ქამუშაკებამდე

კიდევ რამდენიმე თვე და დედაქალაქის მშრომელთა სამსახურში ჩადგება ახალი ექვსკილომეტრიანი მიწისქვეშა მაგისტრალი. მეტროპოლიტენის მეორე რიგის საექსპლოატაციოდ გადაცემის მოახლოებამ კიდევ უფრო საგრძნობლად აამაღლა ჩვენი პასუხისმგებლობა. ახლა დღითიდღე სულ უფრო მეტად იგრძნობა მშენებელთა შემართება, ქვემოიჯარე ორგანიზაციებიც მეტი მონდომებით საქმიანობენ.

დღეისათვის მშენებარე ხუთი სადგურიდან ოთხში ძირითადად დამთავრდა სამშენებლო სამუშაოები და ახლა მოპირკეთების მიმდინარეობს. სადგურ „დელისის“ კომპლექსის დასრულება კი ასამოქმედებელი გრაფიკის შესაბამისად ივნისის შუა რიცხვებისათვის გვაქვს ნავარაუდევი. ამჟამად აქ ელექტრომექანიკური, განათების, კავშირგაბმულობის, სიგნალიზაციის მოწყობილობათა დამონტაჟება და რადიოფიცირება მიმდინარეობს. ჩვენგან დამოუკიდებელი მიზეზების გამო ერთგვარ შეფერხებას განვიცდით ერთერთი მთავარი ქვანძის ელექტრქვესადგურის დამონტაჟების საქმეში, რადგან დროულად ვერ მივიღეთ ზოგიერთი დასახელების ელექტრომოწყობილობა. გარდა ამისა, ისიც უნდა აღვნიშნოთ, რომ უბნის მშენებლობა განსაზღვრულ ვადებში ვერ უზრუნველყუფის საკუმულატორო სათავსის სრულყოფა.

სადგურ „კომკავშირულზე“ თიმქის დამთავრდა სამშენებლო-სამონტაჟო სამუშაოები. მოსაპირკეთებელი დაგვრჩა დაახლოებით 350 კვადრატული მეტრი ფართობის იატაკი. ამ სადგურს მცირე ესკალატორი ექნება, რომელიც მეტროდან ამომსვლელ მგზავრებს მოემსახურება. მისი მონტაჟი უკვე დამთავრებულია და მზად არის გამოსაცდელად. ამჟამად წარმოებს სადგურის ელექტროქვესადგურის დამონტაჟება. ჯერჯერობით აქაც არა გვაქვს მუდმივი დენის ფარი და გამანაწილებელი მოწყობილობა.

სადგურ „პოლიტექნიკური ინსტიტუტის“ კომპლექსისათვის მთლიანად დამთავრდა არქიტექტურული სამუშაოები, მიმდინარეობს მიწისქვეშა სადგურის მხატვრული გაფორმება, რაც სამხატვრო ფონდს აქვს მინდობილი და, ვიმედოვნებთ, საქმეს დროულად მორჩებიან. ამ სადგურს ესკალატორიანი ამოსასვლელი ექნება — ერთი სპორტის სასახლის წინ, მეორე კი პეკინის ქუჩაზე. ორივე ვესტიბიულში მთავრდება არქიტექტურულ-მოსაპირკეთებელი სამუშაოები.

პეკინის ქუჩის მხრიდან დამთავრდა ახალი ტიპის ესკალატორის აწყობა, რომელსაც მალე გამოვცდით. სპორტის სასახლის წინ მდებარე ამოსასვლელის ესკალატორის დამონტაჟების ა ერთგვარმა სირთულემ იჩინა თავი. ეს მექანიზმი ახალი სერიის პირველი მანქანაა, რომელიც თბილისში გადის გამოცდას. მემონტაჟეებმა კარგა ხანია დაამთავრეს ესკალატორის აწყობა, მაგრამ ჯერ კიდევ მრავალი ნაწილი აკლია, რომლებიც ლენინგრადიდან უნდა მივიღოთ. ამასთან მექანიზმის აწყობის პერიოდში თავი იჩინა ე. წ. „საქარხნო დეფექტებმა“. ამ ობიექტის ელექტროქვესადგურისათვის ასევე არა გვაქვს ზოგიერთი მოწყობილობა. ანალოგიური მდგომარეობაა სადგურ „წერეთლის გამზირის“ ელექტროქვესადგურში. შემკვეთმა ორგანიზაციამ — მშენებარე მეტროპოლიტენის დირექციამ ოპერატიულად უნდა მოგვამარაგოს საჭირო მოწყობილობით. სოლიდური მოცულობის სამუშაოები გვაქვს დარჩენილი სადგურ „წერეთლის გამზირზე“. ახლახან დავამთავრეთ ვესტიბიულის გუმბათის დაბეტონება. მთავრდება შესასვლელისა და კიბეების მოპირკეთება. თვით სადგურში კი მთავრდება მარჯვენა კედლის კონსტრუქციების დამონტაჟება. მშენებლებმა რაც შეიძლება დროულად უნდა დაამთავრონ ბაქნის ქვეშ მდებარე სათავსების მოწყობა, რათა შეუფერხებლად ვაწარმოოთ სამონტაჟო სამუშაოები.

ამჟერად ერთ-ერთი უმთავრესი კვანძი „ვაგზლის“ მოედნის“ მეორე გადასასხდომი სადგურია. მის მშენებლობას მოგვიანებით შევუდექით და ამ საქმაოდ რთული კომპლექსის სრულყოფა ერთობ შემჭიდროებულ ვადებში უნდა შევლოთ. ამჟამად მთელი ჩვენი საუკეთესო ძალები აქ არის თავმოყრილი. მშენებლობა ორ უბანს აქვს მინდობილი. ვესტიბიულს ერთი უბანი აგებს, ხოლო მიწისქვეშა კომპლექსს — მეორე. სამუშაოები გრაფიკის მიხედვით მიმდინარეობს. სადგურის ნაწილში ძირითადად დასრულებულია გვირაბგასაყვანი სამუშაოები. მთავრდება საბაქნო ნაწილის რკინა-ბეტონის კონსტრუქციებით დამონტაჟება. 15 მაისს დამთავრდა სადგურის თაღის ჰიდროიზოლაცია.

სპეციფიკა და შრომატევად სამუშაოთა მოცულობა ჯერ კიდევ ბევრ უბანზე მოითხოვს მშენებელთა ძალების დიდ დაძაბვას. ამ ობიექტის ელექტროქვესადგურში დამთავრდა გასაყვანი სამუშაოები და წარმოებს შიგაკონსტრუქციების მოწყობა. იგება მატარებლების სიჩქარის ავტომატური მარეგულირებელი მოწყობილობა-დანადგარებისათვის განკუთვნილი მიწისქვეშა სადენი. აქ დამონტაჟებული მოწყობილობა მოემსახურება მატარებლების მძრავობის ინტერვალების გაზრდა-შემცირების საქმეს. ასეთი რამ პირველად ხორციელდება თბილისის მეტროპოლიტენში და იგი ტექნიკურ პროგრესთან არის დაკავშირებული.

ჩვენთვის ერთ-ერთი მთავარი პრობლემა ამჟამად მიწქსქვეშა ლიანდაგის სწრაფი და ხარისხიანი გაყვანა-დაბეტონებაა. დღეისათვის მარცხენა გადასარბენ გვირაბში დაბეტონებულია 4,6 კილომეტრი გზა, ხოლო მარჯვენაში — 4 კილომეტრი. არ შეიძლება არ აღვნიშნოთ ის დიდი დახმარება, რომელიც ამ საქმეში გაგვიწია ამიერკავკასიის რკინიგზის გზის სამსახურის კოლექტივმა (უფროსი — ვ. გოგიჩაიშვილი). რკინიგზელებმა გამოგვიყვეს რელსების შემდუღებელი მატარებელი, რამაც ხელი შეგვიწყო მარჯვენა გვირაბში ჩვენივე ძალებით შევდგომოდით რელსების შედუღებას.

თბილისის მეტროპოლიტენის მეორე რიგის მშენებლობა მინდობილი აქვს თბილისგვირაბმშენის ორ სამეურნეო ერთეულს — № 213 სამშენებლო-სამონტაჟო მატარებელს (უფროსი — გ. ბარამაძე) და № 5 საგვირაბო რაზმს (უფროსი — რ. ჭელიძე). მშენებლობა დასაბარებლად თავიანთი წარმომადგენლები გამოგზავნეს თბილისგვირაბმშენის № 9 და № 13 საგვირაბო რაზმებმა (უფროსები — გ. ჯაყელი, გ. ყიფიანი). მეორე რიგის მშენებლობის სამშობლო აგრეთვე თბილისგვირაბმშენის დამხმარე სამეურნეო ერთეულები, აგრეთვე, ქვემოიჯარე ორგანიზაციები.

მაგრამ ზოგიერთი ორგანიზაციისადმი სერიოზული პრეტენზიები გვაქვს. კერძოდ, სამრეწველო ვენტილაციის სამმართველომ მოგვიანებით დაიწყო სამშენებლო და ამიტომ მეტი ტემპია საჭირო, რათა დროულად დამთავრონ სამუშაოები. განსაკუთრებით ჩამორჩებიან სადგურები „პოლიტექნიკური ინსტიტუტი“ და „კომკავშირული“. საქელექტრომონტაჟის სამმართველოს გარეშესული სამუშაოების საწარმოებლად ცალკე უბანი აქვს შემნილი. ამ უბანმა ძირითადი კვირაბების კაბელები უნდა მიიყვანოს ქალაქის ელექტროქვესადგურებიდან მეტროპოლიტენის ქვესადგურებამდე. დაწყებული სამუშ

მეცხოველეობას — მთელი გულისყური!

დროვლათსა და ბარაქას მუყაითი შრომა ქმნის!

კომპლექსებს — მაღალი ეფექტიანობა!

მეცხოველეობის კომპლექსები	სახელმწიფოსათვის ხორცის ან რძის მიყიდვა (ტონა)	საშუალო სადღეღამისო წონანამატი (გრამი) წელიწადობა (ას) ძროხისა	1 ცენტნერი ხორცის ან რძის თვითღირებულება (მან.)	1 ც. წონანამატის, რძის წარმოებაზე გაწეული შრომის დანახარჯები (საათობრივი)	1 ც. წონანამატის, რძის წარმოებაზე გაწეული სულ დანახარჯები (ცენტნ. საქ. ერთ.)
ძროხის ხორცის წარმოება					
ჯანდარის	260	545	257	20,0	11,0
წნორის	261	626	173	18,0	13,7
ღორის ხორცის წარმოება					
კრწანისის	104	382	246	16,0	10,5
გაორგუწმინდას	52	255	325	37,0	9,7
რძის წარმოება					
სართიჭალის	323	570	30,1	7,5	1,5
თელეთის	350	561	22,4	3,2	1,6
გაგრის	164	833	31,7	4,3	1,4
მარტყოფის	203	492	41,0	9,0	1,6
მუღანლოს	171	398	28,2	5,1	2,0
გარეჯის	31	367	40,3	10,0	2,4

ახორციელებენ რა სკკპ ცენტრალური კომიტეტის 1978 წლის ივლისისა და ნოემბრის პლენუმების გადაწყვეტილებებს, რესპუბლიკის პარტიული, საბჭოთა და სასოფლო-სამეურნეო ორგანოები მთელ პოლიტიკურ და ორგანიზატორულ მუშაობას ამწარებენ მეცხოველეობის ყველა დარგის დინამიკური განვითარების უზრუნველყოფას, სამრეწველო საფუძველზე მის გადაყვანას, რათა უახლოეს წლებში მკვეთრად გაზარდონ მეცხოველეობის პროდუქტების წარმოება.

რესპუბლიკაში მეცხოველეობის კომპლექსების ფართო მშენებლობა სწორედ ამ მიზანს ემსახურება.

ცხრილი, რომელიც ამ მასალას წინ უძღვის, ასახავს სამრეწველო მეცხოველეობის კომპლექსების წარმოებისა და ეკონომიკის მაჩვენებლებს 1979 წლის 1 აპრილისათვის.

მოქმედი, სახელმწიფო კომპლექსების საპროექტო სიმძლავრე შესაძლებლობას გვაძლევს ყოველწლიურად ვაწარმოოთ დაახლოებით 8 ათასი ტონა ძროხის ხორცი, 3 ათასი ტონა ღორის ხორცი და 1 ათასი ტონა რძე, მაგრამ დღემდე მთელი რიგი ობიექტური და სუბიექტური მიზეზების გამო, ვერც ერთმა კომპლექსმა ვერ მიაღწია საპროექტო სიმძლავრეს.

მიმდინარე წლის პირველ კვარტალში გასული წლის იმავე პერიოდთან შედარებით ძროხის ხორცის წარმოება კომპლექსებში 390 ტონით, ღორის ხორცისა — 214 ტონით გაიზარდა.

მსხვილფეხა რქიანი პირუტყვის საშუალო სადღეღამისო წონამატება გაიზარდა 330 გრამით, ღორისა — 50 გრამით.

მაგრამ უკვე მიღწეული ეს ტემპიც ვერ უზრუნველყოფს კომპლექსების საპროექტო პარამეტრებს.

ანალოგიური მდგომარეობაა მერძევეობის კომპლექსებშიც.

ნელი ტემპით მიმდინარეობს სართიჭალისა და გარეჯის კომპლექსების ძროხებით დაკომპლექტება.

რძის თვითღირებულებით საპროექტო დონეს ვერ მიაღწია ვერც ერთმა კომპლექსმა. 12 მანეთით აღმატება პროექტით გათვალისწინებულ რძის თვითღირებულებას სართიჭალის კომპლექსში, 3 მანეთით — თელეთის კომპლექსში, ორჯერ დიდია იგი გაგრისა და მარტყოფის კომპლექსებში.

რესპუბლიკის სოფლის მეურნეობის სამინისტრომ, „საქსტროველმრეწვის“ რესპუბლიკურმა გაერთიანებამ, მეურნეობებისა და კომპლექსების ხელმძღვანელობამ დროულად და ღრმად უნდა გააანალიზონ მეცხოველეობის კომპლექსების სამწარმოო საქმიანობის შედეგები და განაზორციელონ ნაკლოვანებათა აღმოფხვრისა და ნაკისრ სოციალისტურ ვალდებულებათა უთუო შესრულების კონკრეტული ღონისძიებანი.

გავზარდოთ სახორცე ფერმების ნაყოფიერება

ამა წლის 1 მაისისათვის ღორის საშუალო სადღეღამისო წონა-მატებამ საგარეჯოს რაიონში 165 გრამი შეადგინა — თითქმის 2,5-ჯერ ნაკლები ვიდრე გათვალისწინებულთან შედარებით. ამავე დროს ქვეყნის მოწინავე მეურნეობებში, მაგალითად, ომსკის ოლქში, ამ მაჩვენებელმა 500 გრამს გადააჭარბა.

მთლიანად რესპუბლიკაში დავალებანი შეასრულა მხოლოდ 6 რაიონმა და სამხრეთ ოსეთის ავტონომიურმა ოლქმა.

ამავე დროს 44 რაიონმა, აფხაზეთის ასს და აჭარის ასს რესპუბლიკებმა ვერ მიაღწიეს ღორის საშუალო-სადღეღამისო წონამატებისას დაგეგმილ დონეს, ხოლო მცხეთის, წალკის, თეთრი წყაროს, თიანეთის, ამბროლაურის, ლანჩხუთის, ჩოხატაურის რაიონებმა 200 გრამ წონამატებას — დავალების ნახევარსაც კი ვერ მიაღწიეს, თუმცა ერთნაირ ნიადაგურ-კლიმატურ პირობებში არიან, მაგრამ ცხვაიაის რაიონის მეურნეობებში საშუალო ღორის წონამატების მაჩვენებელი 225 გრამი დაკლდათ.

ანალოგიური არასახარბიელო მდგომარეობა შეიქმნა მსხვილფეხა რქიანი პირუტყვის საშუალო-სადღეღამისო წონამატებასთან დაკავშირებით.

ქვემოთ ვბეჭდავთ ცხრილს, რომელიც გვიჩვენებს რესპუბლიკაში პირუტყვის საშუალო-სადღეღამისო წონამატების დავალების შესრულების მდგომარეობას.

1979 წლის 1 მაისისათვის პირუტყვის საშუალო სადღეღამისო წონამატების დავალების შესრულება

რაიონები	საშუალო სადღეღამისო წონამატება			
	მსხვილფეხა რქიანი პირუტყვი		ღორი	
	გეგმა	ფაქტ.	გეგმა	ფაქტ.
ახალქალაქის	600	550	400	321
ბოგდანოვკის	600	563	—	—
ახალციხის	550	548	450	444
ადიგენის	500	334	400	512
ასპინძის	500	410	300	—
ხაშურის	500	242	500	359
ქარელის	500	167	500	442
გორის	500	623	400	209
კასპის	500	321	400	233
ბორჯომის	500	466	400	—
საგარეჯოს	500	119	400	165
გურჯაანის	600	108	400	220
ყიზლარის	600	401	400	248
წითელწყაროს	600	267	400	254
თელავის	500	450	500	344
ახმეტის	500	289	400	374
ყვარლის	500	213	450	225
ლაგოდეხის	600	406	400	266
გარდაბნის	600	430	400	335
მცხეთის	500	148	400	182
მარნეულის	500	215	400	211
ბოლნისის	500	203	400	298
წალკის	500	349	400	191
დუშეთის	400	188	400	460
თეთრი წყაროს	500	301	400	185
დმანისის	500	506	400	255
თიანეთის	400	232	400	187
ყაზბეგის	—	—	—	—
სამხრეთ ოსეთის აო	400	276	300	351
ქ. წყალტუბოს ზონა	400	216	400	269
სამტრედიის	600	493	450	358
წულუკიძის	400	467	400	316
ვანის	400	359	400	316
მაიაკოვსკის	400	258	400	216
ზესტაფონის	400	138	400	475
თერჯოლის	400	541	400	332
ქ. ჭიათურის ზონა	400	240	400	280
საჩხერის	500	329	450	324
ორჯონიკიძის	400	305	400	313
ქ. ტყიბულის ზონა	400	228	400	358
ონის	400	—	400	—
ამბროლაურის	400	201	400	168
ცაგერის	400	235	400	265
ლენტეხის	500	441	450	561
აბაშის	500	217	400	175
ცხაკაიას	500	258	400	407
გეგეჭკორის	400	91	400	202
ზუგდიდის	500	432	400	262
ხობის	500	139	400	238
წალენჯიხის	450	303	400	213
ჩხოროწყუს	400	268	400	213
მახარაძის	400	242	400	284
ლანჩხუთის	400	101	400	192
ჩოხატაურის	400	217	400	105
მესტიის	400	—	400	—
აფხაზეთის ასსრ	400	175	400	305
აჭარის ასსრ	400	323	400	264
სულ რესპუბლიკაში	500	345	400	260

(საქინფორმი)

სათვალავშია ყოველი საათი

საქართველოს კომპარტიის ცენტრალური კომიტეტის XVIII პლენუმმა მეცხოველეებს ერთ-ერთ უმნიშვნელოვანეს პრობლემად დაუსახა გაზარდონ პირუტყვის სულადობა როგორც საზოგადოებრივ მეურნეობებში, ისე მოსახლეობაში. საზოგადოებრივი მეურნეობები ჩვენი ეკონომიკის საფუძველია. სწორედ აქ წყდება მეცხოველეობის პროდუქტების წარმოების გადიდების პრობლემა. უკანასკნელი წლების მანძილზე რესპუბლიკაში აშენდა სახორცე და სარძეო მიმართულების მსხვილი სპეციალიზებული კომპლექსები, ბევრი რამ გაკეთდა კოლმეურნეობებისა და საბჭოთა მეურნეობების საკვები ბაზის, ფერმების ეკონომიკის განმტკიცებისათვის. გაიზარდა მოსახლეობის პირადი სარგებლობის პირუტყვის სულადობა, მარტო შარშან სოფლის მშრომელებმა გამოზრდისა და სუნებისათვის მიიღეს რამდენიმე ათეული ათასი გოჭი, მილიონობით წიწილა, ათიათასობით ტონა კომბინირებული საკვები. მოსაწონია გამოცდილება, რომელიც შეიძინეს თერჯოლის რაიონში კოლმეურნეთა პირად მეურნეობაში არსებული პირუტყვის საკვებით უზრუნველყოფის საქმეში.

როგორც ანალიზი მოწმობს, მიმდინარე წლის დამდეგიდან რესპუბლიკის მეურნეობებში მსხვილფეხა რქიანი პირუტყვის ჯოგი გაიზარდა 3.117 სულით გასული წლის შესაბამის პერიოდთან შედარებით. გადიდდა ღორის, ცხვრის, ფრინველის სულადობა. შეიქმნა რეალური შესაძლებლობანი იმისათვის, რომ მიმდინარე წელს მეცხოველეებმა შეასრულონ ძირითადი ამოცანა — სახელმწიფო შესყიდვა ყველა კატეგორიის მეურნეობაში გაზარდონ: პირუტყვისა და ფრინველისა — 144,5 ათას ტონამდე, ძროხა — 268,5 ათას ტონამდე, კვერცხისა — 456 მილიონ ცალამდე.

მაგრამ მთელ რიგ რაიონებში, მეურნეობებში პირუტყვის სულადობა შემცირდა.

ცხვრისა და თხის სულადობა შემცირდა 12 რაიონსა და აფხაზეთის ასს რესპუბლიკაში. ყველაზე მეტი შემცირებაა ცაგერის რაიონის მეურნეობებში, სადაც ცხვრისა და თხის რიცხვი თითქმის სანახევროდ შემცირდა გასული წლის შესაბამის პერიოდთან შედარებით.

ფრინველის რიცხვი შემცირდა 15 რაიონში, აგრეთვე აფხაზეთის ასს რესპუბლიკაში. ამბროლაურის რაიონში, მაგალითად, შარშან ფრინველი იყო 4,5 ათასი სული, წელს მხოლოდ 3,1 ათასია.

საყურადღებო მეურნეობათა გამოცდილება მოწმობს, რომ რესპუბლიკის ფერმების მშრომელებს აქვთ პოტენციური შესაძლებლობანი, რათა კიდევ უფრო გაზარდონ პირუტყვის სულადობა. იქ, სადაც დროზე იზრუნეს ფერმებში სამუშაოთა ორგანიზაციისათვის, შექმნეს მაღალხარისხოვანი საკვების მარაგი, წარმატებებსაც მიაღწიეს. ამიტომ ახლა, როცა მეცხოველენი საზაფხულო ესტაფეტას იღებენ, უნდა გაანალიზონ და დაუყოვნებლივ აღმოფხვრან ჩამორჩენილ მეურნეობებში პირუტყვის სულადობის შემცირების მიზეზები, გადაიღონ მოწინავე კოლექტივების მუშაობის გამოცდილება და, სანამ გვიან არ არის, ყოველი ღონე იხმარონ ფერმების საკვების სადაზღვევო მარაგით უზრუნველყოფისათვის. ერთი სიტყვით, დღეს მეცხოველეების ვალია მაქსიმალურად გამოიყენონ ყოველი დღე, ყოველი საათი.

მოგვყავს საზოგადოებრივ მეურნეობებში პირუტყვის სულადობის ცხრილი 1979 წლის 1 მაისისათვის.

ძროხა

(სული)

რაიონი	1979 წელი	1978 წელი
ადიგენის	2808	2851
გორის	4267	4393
საგარეჯოს	2789	2927
ყვარლის	1566	1610
მცხეთის	2235	2345
თეთრი წყაროს	5012	5093
სამხრეთ ოსეთის აო	10843	11112
სამტრედიის	2272	2309
ვანის	1143	1167
ქ. გუდაუთის	1559	1585
ონის	2622	2742
რესპუბლიკა	186036	182772

ღორი

(სული).

რაიონი	1979 წელი	1978 წელი
ახალციხის	2625	2804
გორის	6913	7503
კასპის	6475	7200
წითელწყაროს	25517	26815
ახმეტის	15061	15500
ვანის	950	2325
ზესტაფონის	2813	3483
ქ. ჭიათურა	2921	3052
საჩხერის	3820	4192
აბაშის	9847	11930
ჩოხატაურის	3319	3447
რესპუბლიკა	365188	327445

ცხვარი და თხა

(ათასობით სული).

რაიონი	1979 წელი	1978 წელი
ბოგდანოვკის	142,0	148,0
გორის	6,2	6,9
ქარელის	3,5	6,2
კასპის	18,2	20,2
ბორჯომის	14,1	15,8
გურჯაანის	16,9	19,0
ბოლნისის	19,9	20,9
წალკის	33,9	35,8
დმანისის	32,4	33,2
ონის	1,8	2,0
ცაგერის	1,7	3,2
წალენჯიხის	1,8	2,3
აფხაზეთის ასსრ	11,5	12,8
რესპუბლიკა	1805,0	1779,0

ფრინველი

(ათასობით სული).

რაიონი	1979 წელი	1978 წელი
ახალციხის	17,9	18,6
კასპის	24,9	34,8
გურჯაანის	19,7	20,1
წითელწყაროს	128,8	171,0
ლაგოდეხის	41,0	42,1
მცხეთის	20,3	22,1
დუშეთის	27,9	29,1
თეთრი წყაროს	30,4	40,8
დმანისის	8,7	10,0
ვანის	2,7	7,7
ონის	2,5	2,7
ამბროლაურის	3,1	4,5
ჩხოროწყუს	12,9	16,0
ლანჩხუთის	11,2	11,5
ჩოხატაურის	12,5	13,1
აფხაზეთის ასსრ	413,0	442,0
რესპუბლიკა	2772,3	2555,5

(საქინფორმი).

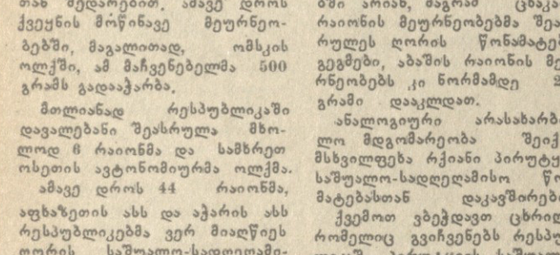

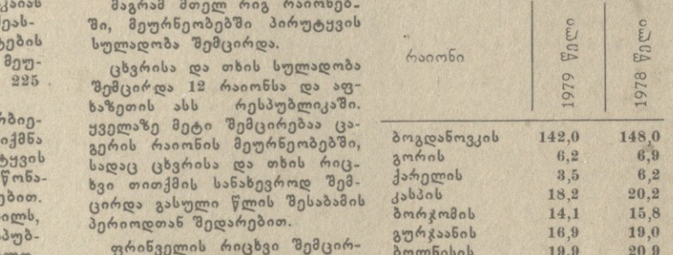

საქმეს გამოკაჩინა

ზუგდიდის რაიონის ინგირის ლენინის ორდენოსანი ჩაის საბჭოთა მეურნეობის მშრომელები გულმოდგინედ შრომობენ. სარწყავი სისტემების გასწვრივ განლაგებულ ნაკვეთებში მოსავლის აღებაზე საბჭოთა მეურნეობის მექანიკოსები გამოიყენებენ თვითმავალ შასებს ჩაის საკრეფ მანქანა „ჩა-900“-ს სახსნავი აგრეგატით. საბჭოთა მეურნეობის რაციონალიზატორთა ეს კონსტრუქცია ჩაის ფოთლის მხოლოდ ცალი მხრიდან კრეფის საშუალებას იძლევა, ჩვეულებრივი სერიული მანქანა კი, როგორც ცნობილია, ერთდროულად ჩაის ფოთოლს ორი შპალერიდან კრეფს.

ასეთ მანქანაზე მუშაობა დაევალა ახალგაზრდა კომუნისტს ავთანდილ ქარჩავას, რომელიც ამ ცოტა ხნის წინათ საბჭოთა არმიის რიგებიდან დაბრუნდა. ამჟამად იგი მეურნეობის ერთ-ერთი საუკეთესო მექანიზატორია.

სურათზე: ინგირის ჩაის საბჭოთა მეურნეობის ახალგაზრდა მექანიზატორი ავთანდილ ქარჩავა.

ი. ჯოხონელიძის ფოტო (საქინფორმის ფოტოქრონიკა).

პარტიული, ქვეყნის ფრონტროლი

საქართველოს კომპარტიის ცენტრალურ კომიტეტში გაიმართა საქართველოს კომპარტიის საოლქო, საქალაქო, რაიონული კომიტეტებთან არსებული პარტიული კომისიების თავმჯდომარეთა თათბირ-სემინარი, რომელზეც სხვა-ბაასი იყო რესპუბლიკის პარტიულ ორგანოებთან არსებული პარტიული კომისიების მუშაობის პრაქტიკისა და ამოცანების შესახებ. სკკპ XXV ყრილობის გადაწყვეტილებების, იმ დებულებებისა და დასკვნების შესაბამისად, რომლებსაც შეიცავს სკკპ ცენტრალური კომიტეტის გენერალური მდივნის, სსრ კავშირის უმაღლესი საბჭოს პრეზიდიუმის თავმჯდომარის ამხანაგ ლ. ი. ბრეჟნევის სიტყვა სკკპ ცენტრალური კომიტეტის 1978 წლის ნოემბრის პლენუმზე.

მოხსენება გააკეთა საქართველოს კომპარტიის ცენტრალურ კომიტეტთან არსებული პარტიული კომისიის თავმჯდომარემ შ. ვ. ყარყარაშვილმა.

მოხსენებასა და გამოსვლებში სამართლიანად აღინიშნა, თუ რა დიდი მნიშვნელობა აქვს გადაწყვეტილებათა შესრულებისადმი ზუსტ და ჭკვიდის კონტროლს. მინდობილი საშუალებების სწორად განკარგვა, ამ ნიადაგზე ხელმძღვანელთა პერსონალური პასუხისმგებლობის ამაღლება. აღინიშნა, რომ [illegible] ამ მიმართულებით საქართველოს კომპარტიის ცენტრალური კომიტეტის, სახელმწიფო, პარტიული ორგანოების მუშაობაში. ნაკლოვანებანი სხვა-დასხვა სახისაა, მაგრამ ყველაზე ხშირად ადგილი აქვს ზედმეტ ადმინისტრირებას, ხალხთან ცოცხალი მუშაობის ნაკლებობას, ფორმალიზმის ელემენტების არსებობას ზოგიერთ პარტიულ კომისიების საქმიანობაში. პარტიული კონტროლის ეფექტიანობის ამაღლებაში, აღინიშნა თათბირ-სემინარზე, განსაკუთრებული მნიშვნელობა აქვს სკკპ ცენტრალური კომიტეტის დადგენილებას „იდეოლოგიური, პოლიტიკურ-არამზრდელობითი მუშაობის შემდგომი გაუმჯობესების შესახებ“, რომელშიც ყველა ხაზგასმით არის აღნიშნული, რომ საჭიროა მიღებულ გადაწყვეტილებათა შესრულებისადმი კონტროლის ახალი ფორმებისა და მეთოდების ძიება.

თათბირ-სემინარზე გამოვიდა სკკპ ცენტრალურ კომიტეტთან არსებული პარტიული კონტროლის კომიტეტის წევრი ა. ნ. ოსიპოვი.

თათბირ-სემინარზე სიტყვა წარმოთქვა საქართველოს კომპარტიის ცენტრალური კომიტეტის მეორე მდივნმა ა. ვ. კოლბინმა. (საქინფორმი).

მეცნიერულ-ტექნიკური პროგრესის აქტივისტები

რუსთავში გაიმართა მეცნიერულ-ტექნიკური საზოგადოებების საბჭოების თავმჯდომარეთა რესპუბლიკური სემინარი.

სემინარი გახსნა საქართველოს პროფსაბჭოს მდივანმა ლ. ხარბედიამ. შავი მეტალურგიის მეცნიერულ-ტექნიკური საზოგადოების რესპუბლიკური გამგეობის თავმჯდომარემ მ. მიხელაძემ სემინარზე ილაპარაკა რუსთავის მეტალურგიული ქარხნის მეცნიერულ-ტექნიკური საზოგადოების საბჭოს მუშაობის შესახებ. ნოვატორთა შემოქმედებითი მუშაობის, მათ მიერ წამოყენებული ღონისძიებების განხორციელების შედეგად საწარმომ გასულ წელს დამატებით 609 ათასი მანეთის პროდუქცია გამოუშვა.

ქუთაისელ ავტომშენებელთა ინიციატივით, როგორც განმარტა ქარხნის მეცნიერულ-ტექნიკური საზოგადოების საბჭოს თავმჯდომარის მოადგილემ ნ. კობერიძემ, განისაზღვრება ხაკისრი სოციალისტური ვალდებულებების გადამეტებით შზა პროდუქციის გამოშვების გადიდების შედასამეურნეო რეზერვების მაქსიმალური გამოყენების კონკრეტული ღონისძიებანი.

მეცნიერულ-ტექნიკურ საზოგადოებათა წევრების ინიციატივის გავრცელებაში პროფკავშირული ორგანიზაციების როლის შესახებ ილაპარაკა საფეიერო და მსუბუქი მრეწველობის მუშაკთა პროფკავშირის რესპუბლიკური კომიტეტის თავმჯდომარემ ნ. ლაკამ.

მოხსენება „პროდუქციის ხარისხის გაუმჯობესება წარმოების რეზერვების ძიების ერთ-ერთი ძირითადი მიმართულებაა“ გააკეთა კვების მრეწველობის მეცნიერულ-ტექნიკური საზოგადოების რესპუბლიკური გამგეობის თავმჯდომარემ რ. ჩხაიძემ, საწარმოებში წარმოების მექანიზაციისა და ავტომატიზაციის დონის ამაღლებას შეეხო საქართველოს სსრ მეცნიერებისა და ტექნიკის სახელმწიფო კომიტეტის თავმჯდომარის მოადგილე გ. აბდუშელიშვილი.

სემინარის მუშაობაში მონაწილეობდა საქართველოს კომპარტიის ცენტრალური კომიტეტის მრეწველობისა და ტრანსპორტის განყოფილების გამგე ბ. ბარსუკოვი.

* * *

საქართველოს კომპარტიის ცენტრალურ კომიტეტში გაიმართა საქართველოს კომპარტიის ცენტრალური კომიტეტის მდივნის ზ. ჩხეიძის შეხვედრა სემინარის მონაწილეებთან (საქინფორმი).

მწყობრში დგებიან მხატვარი და პოეტი

სიცხე ოცდაათ გრადუსს აღწევდა. ისინი კი გაუნძრევლად იდგნენ პაპანაქებაში და სიგანალს ელოდებოდნენ. და როცა სიგნალი გაისმა, მათ ყველაფერი გვიჩვენეს, რაც კი უსწავლიათ ჯარში ყოფნის დროს. ისინი არ ეპუებოდნენ ცეცხლს, გაბედულად ებრძოდნენ ხელნართულ ბრძოლაში, ცხელ ჰაერს ამთბდა მათი ავტომატების ცეცხლი. ტანკები მოიწევდნენ მათ წინააღმდეგ, ისინი კი ყუმბარატყორცნებს უშენდნენ ჯავშანს და ტანკებიც ქვავდებოდნენ ადგილზე...

ეს სასწავლო ბრძოლა იყო და მან გვიჩვენა თანამედროვე ახალგაზრდა მეომრის მაღალი საბრძოლო გაწვრთნილობა, ჩინებული ფიზიკური და მორალურ-ფსიქოლოგიური თვისებები. ეს „ბრძოლა“ დიდხანს იქნება მოსაგონარი კიდევ იმიტომ, რომ მასში მონაწილეობდნენ სამოც-სამოცდაერთ წლებში დაბადებული ჰაბუჩები — ამერკავკასიის წითელდროშოვანი სასაზღვრო ოლქის მებრძოლები. მათ ცხადყვეს ცოდნისა და ჩვევების რა დიდ მარაგს ნუდა ფლობდეს დღევანდელი ჯარისკაცი, რომ თავი გაართვას სამშობლოს დაცვისათვის მზადების სულ უფრო მზარდ ამოცანებს.

მინდვრისპირას იდგა „სამოქალაქო“ ტანსაცმელში გამოწყობილი ადამიანების ჯგუფი: მხატვრები, მწერლები, კინემატოგრაფისტები, მუსიკოსები, რომელთა უმრავლესობამ ახალგაზრდობა დიდი სამამულო ომის ბრძოლის ველზე გაატარა.

— მე თვითონ მოვიარე, მინახავს ბამდელი ბრძოლები, მაგრამ სასწავლო ბრძოლამ დავინახვინა, რა შორს წავედი ჩვენი ტექნიკა, რაოდენ მაღალია ჩვენი ჯარისკაცების და ოფიცრების წრთობა, — გაგვიზიარა შთაბეჭდილება საქართველოს მწერალთა კავშირის გამგეობის მდივანმა გ. ციციშვილმა.

ეს დღე კი ასე დაიწყო. რამდენიმე საათით ადრე რესპუბლიკის შემოქმედებითი კავშირების წარმომადგენლები თბილისის ოფიცერთა საოლქო სახლის საგამოფენო დარბაზში ათვალიერებდნენ ფრონტელი მხატვრების ნაწარმოებთა ექსპოზიციას. ორმოცდაათზე მეტი ტილო ასახავდა დიდი სამამულო ომის ეპიზოდებს, მხედრული და შრომითი დღეების გმირებს. მეზობელ დარბაზში წარმოდგენილია ახალგაზრდა მეომრების, ომის ვეტერანების შვილებისა და შვილიშვილების ნამუშევრები. აქ არის ფერწერა, გრაფიკა, ქანდაკება.

სწორედ ამ ექსპოზიციის დათვალიერებით დაიწყო საქართველოს შემოქმედებითი კავშირების წარმომადგენელთა შეხვედრა ამიერკავკასიის წითელდროშოვანი სამხედრო და ამიერკავკასიის წითელდროშოვანი სასაზღვრო ოლქების ხელმძღვანელ შემადგენლობასთან. მათ თან მოიყარეს „მრგვალი მაგიდა“ გარშემო, რათა ერთმანეთისათვის გაეზიარებინათ აზრი „იდეოლოგიური, პოლიტიკურ-აღმზრდელობითი მუშაობის შემდგომი გაუმჯობესების შესახებ“ სკკპ ცენტრალური კომიტეტის დადგენილების შესაბამისად ლიტერატურისა და ხელოვნების საშუალებებით ახალგაზრდობის სამხედრო-პატრიოტული აღზრდის თაობაზე.

სამხედრო პატრიოტულ თემაზე შექმნილ ნაწარმოებთა შორის საპატიო ადგილი უკავია ქართველი ავტორების ნამუშევრებს. ამ თემას ხშირად მიმართავენ ფუნჯის, ქალმის, მუსიკისა და კინოს საუკეთესო ოსტატები. მათ შორის არის მწერალი კ. ლორთქიფანიძე, დიდი სამამულო ომის მონაწილე, ლენინის ორდენის, სამი წითელი დროშის ორდენისა და ორი წითელი ვარსკვლავის ორდენის კავალერი. თავის ნაწარმოებებში სამხედრო-პატრიოტული თემის აქტიურად დამუშავებისათვის სსრ კავშირის თავდაცვის მინისტრმა და სამხედრო-საზღვაო ფლოტის მთავარი პოლიტიკური სამმართველოს უფროსმა კ. ლორთქიფანიძე დაჯილდოვეს წამახალისებელი დიპლომითა და სახელობითი ოფიცრის დანით.

ოცდათხუთმეტი წლის წინ ქართველმა რეჟისორმა ი. ქანდელაკმა შექმნა ქრონიკალურ-დოკუმენტური ფილმი „ჰიტლერის ავანტიურის დასასრული“ [illegible] წითელი არმიის ნაწილებში ამ კინო-ფილმის წარმატებას მოწმობს წერილი, რომელშიც მე-18 სადესანტო არმიის პოლიტგანყოფილების უფროსი პოლკოვნიკი ლ. ი. ბრეჟნევი საქართველოს კპ (ბ) ცენტრალური კომიტეტის მდივანს ა. ი. ჟვანიას ატყობინებდა: „გთხოვთ მუშაკთა კოლექტივს ჩვენი სახელით უსურვოთ ახალი შემოქმედებითი წარმატებები სამშობლოს სიდიადის, წითელი არმიის ძლიერების ამსახველი დოკუმენტური ფილმების შექმნაში. ყოველ ასეთ ფილმს წვლილი შეაქვს საძულველ მტერთან ბრძოლისა და საბოლოო გამარჯვების საქმეში“.

მას შემდეგ ქართველმა კინომატოგრაფისტებმა არაერთი ფილმი შექმნეს საბჭოთა ადამიანების, შეიარაღებული ძალების მეომრების მასობრივი გმირობის შესახებ დიდი სამამულო ომის ფრონტებზე, ხოლო რეჟისორ რ. ჩხეიძის „ჯარისკაცის მამა“ მსოფლიო კინოხელოვნების მოვლენად იქცა.

ამ მიმართულებით ნაყოფიერად მუშაობენ ჩვენი მხატვრებიც და მოქანდაკეებიც.

მუსიკაში სამხედრო-პატრიოტულ თემას ფართოდ ავითარებენ კომპოზიტორები, სსრ კავშირის სახალხო არტისტები ა. ბალანჩივაძე და ო. თაქთაქიშვილი, საქართველოს ხელოვნების დამსახურებული მოღვაწე ო. თევდორაძე და სხვ.

შეხვედრაზე ქებით მოიხსენიეს ჩვენი თეატრალური მოღვაწეები. ა. ფაღავეენის რომანის მიხედვით დადგმული სპექტაკლისათვის „ახალგაზრდა გვარდია“ გორის გ. ერისთავის სახელობის სახელმწიფო დრამატული თეატრის კოლექტივს მიენიჭა სსრ კავშირის კულტურის სამინისტროს გამგეობისა და საბჭოთა არმიის და სამხედრო-საზღვაო ფლოტის მთავარი პოლიტიკური სამმართველოს უფროსობა კ. ლორთქიფანიძე დაჯილდოვეს წამახალისებელი დიპლომითა და სახელობითი ოფიცრის დანით.

ღრე დამთავრდა სასწავლო პოლიგონზე ახალგაზრდა მებრძოლების, მეთაურებისა და პოლიტმუშაკების, მომავალ ნაწარმოებთა გმირების წრეში.

(საქინფორმი).

სსრ კავშირის უმაღლესი საბჭოს პრეზიდიუმის გრძნობილება

საქართველოს სსრ მეცნიერებათა აკადემიის წევრ-კორესპონდენტის თ. ს. შარაძენიძის „საპატიო ნიშნის“ ორდენით დაჯილდოების შესახებ

მრავალი წლის მეცნიერულ-პედაგოგიური მოღვაწეობისათვის და დაბადების სამოც წლისთან დაკავშირებით დაჯილდოდეს საქართველოს სსრ მეცნიერებათა აკადემიის წევრ-კორესპონდენტი თინათინ სიმონის ასული შარაძენიძე „საპატიო ნიშნის“ ორდენით.

სსრ კავშირის უმაღლესი საბჭოს პრეზიდიუმის თავმჯდომარე ლ. ბრეჟნევი.

სსრ კავშირის უმაღლესი საბჭოს პრეზიდიუმის მდივანი მ. გიორგაძე.

მოსკოვი, კრემლი.
1979 წლის 25 მაისი.

დაჯილდოება

საქართველოს სსრ უმაღლესი საბჭოს პრეზიდიუმის ბრძანებულებები:

სამრეწველო, სამშენებლო ორგანიზაციებსა და საბჭოთა ორგანოებში ხანგრძლივი და ნაყოფიერი მუშაობისათვის, დაბადების ორმოცდაათ წელთან დაკავშირებით, გორის სახალხო დეპუტატთა საქალაქო საბჭოს აღმასრულებელი კომიტეტის თავმჯდომარის მოადგილე ამხ. არჩილ სოლომონის ძე ჯირკველიშვილი დაჯილდოდეს საქართველოს სსრ უმაღლესი საბჭოს პრეზიდიუმის საპატიო სიგელით.

განათლების და ბეჭდვითი სიტყვის ორგანოებში ხანგრძლივი და ნაყოფიერი მუშაობისათვის, დაბადების სამოც წელთან დაკავშირებით გამომცემლობა „საბჭოთა საქართველოს“ რედაქტორი ამხ. არჩილ ივანეს ძე დავითიანი დაჯილდოდეს საქართველოს სსრ უმაღლესი საბჭოს პრეზიდიუმის საპატიო სიგელით.

საბჭოთა ორგანოებში ხანგრძლივი და ნაყოფიერი მუშაობისათვის, დაბადების ორმოცდაათ წელთან დაკავშირებით, საქართველოს სსრ უმაღლესი საბჭოს პრეზიდიუმის უფროსი ინსტრუქტორი ამხ. ნოდარ პაპელის ძე მანჩხავა დაჯილდოდეს საქართველოს სსრ უმაღლესი საბჭოს პრეზიდიუმის საპატიო სიგელით.

საერთაშორისო ცხოვრება

ტელეჭიქის ზურგზე

ვუბრუნდებით დაბეჭდილს

გაანაწყენდნენ...

სააგენტო წერილში ლაპარაკი იყო იმაზე, როგორ ცეკავშირის სარედაქციო ბრიგადის მიერ უხარისხო, ერთდღიანი შემოწმების შედეგად თანამდებობიდან გათავისუფლეს ყვარლის საზოგადოებრივი კვების გაერთიანების დირექტორი ა. ციბაძე, რომელიც ამ პოსტზე მუშაობის მთელ მანძილზე კარგად არომებედა თავს სახელმწიფო დავალებების შესრულებას და პირადად, როგორც ხელმძღვანელი მუშაკი, არასოდეს ყოფილა შემჩნეული ანგარებით გადაცდენაში და არც ადმინისტრაციული სასჯელი ჰქონია დადებული.

წერილის იდეა ის იყო, რომ, ერთი მხრივ, გეგეჩკორებინა, თუ როგორ იოლად, გულგრილად წყვეტენ ზოგჯერ ადამიანების, საშუალო რგოლის ხელმძღვანელი მუშაკების ბედს და, მეორე მხრივ, თუ როგორ არღვევენ ზოგჯერ ცეკავშირის საკონტროლო-სარევიზიო სამსახურის ცალკეული მუშაკები საშემსრულებლო დისციპლინას. ამ უკანასკნელ საკითხზე ყურადღება იმიტომაც გავამახვილეთ, რომ ამ რამდენიმე თვის წინათ მსგავსი დარღვევების შესახებ იმსჯელა საქართველოს კომპარტიის ცენტრალურ კომიტეტთან არსებული საყოფაცხოვრებო მომსახურების სფეროში დისციპლინის განმტკიცებისა და ნეგატიურ მოვლენებთან ბრძოლის საკითხებზე ცენტრალური კომიტეტის პლენუმის მზადების პერიოდში, კონკრეტული მაგალითით გეგეჩკორებინა, თუ როგორ არ უნდა ვეკიდებოდეთ კადრებს, იმ უნარიან, წრფელ ადამიანებს, რომლებიც თავის დროზე მომსახურების რთულ სფეროში მოვიზიდეთ, მხარში ამოგვიდგნენ და შემდეგ ასე უბრალოდ გავიშვიათეთ.

მოსალოდნელი იყო, რომ ცეკავშირის გამგეობა საჭირო დასკვნებს გამოიტანდა, დაკვირვებულნი გვქონდა, რომ ამ საკითხის გადაწყვეტა ბრიგადის ხელმძღვანელისა და ერთ-ერთი წევრის მიერ ბარათის ხელმოუწერლობას რატომღაც მზოლოდ უფროდღეობაზე მიაწერენ. „აღნიშნული მოხსენებითი ბარათი სინამდვილეა, შედგა მისი (რედის ხელმძღვანელის დ. პულუზაშვილის) მონაწილეობით და მასზე ხელმოუწერლობა უყურადღებობაა“. გამოდის, რომ ციბაძის მთელი ცოდვა-ბრალის დასამტკიცებელ დოკუმენტზე ხელმოუწერლობა უყურადღებობაა, ხოლო კალკულაციებსა და შენიუზე მზარეულის ან გამგის ხელმოუწერლობა — უხეში დარღვევა? აბა, სადაური ლოგიკაა!

ყველაფერს რომ თავი დავანებოთ, ცეკავშირის ხელმძღვანელებს, ეტყობა, სიჩქარის გამო საგანგებო წერილი კარგად ვერ წაუკითხავთ, თორემ შენიშნავდნენ, რომ იქ გარკვეული წერილი: ვაჭრობის სფეროში დაშვებული თუნდაც უმნიშვნელო დარღვევისათვის კონკრეტულმა დამნაშავემ საკადრისადაც უნდა აგოს პასუხი, და არა ასე ჰაიპარად ვხსნიდეთ რაიონული მასშტაბის ხელმძღვანელებს ხელმოუწერელი „უტყუარი საბუთებით“. მით უმეტეს, რომ როგორც თვითონ გვწერენ, „ა. ციბაძის ხელმძღვანელობის პერიოდში საზკვების გაერთიანება მართლაც ასრულებდა საგეგმო დავალებებს, რაც ცეკავშირის გამგეობას საკითხის განხილვისას **მხედველობიდან არ გამორჩენია და მასზე იყო მსჯელობა** (რის შედეგადაც კაცის ბედი გადაწყდა?). იმის გათვალისწინებით, რომ საზკვებში ძირითად ბრძოლად ცეკავშირის გამგეობას მიჩნეული აქვს არა საგეგმო მაჩვენებლები, არამედ სწორედ ვაჭრობის წესებისა და ამ რთულ უბანზე წესრიგის დამყარების საქმე, ამიტომ გამგეობამ მიიღო **მკაცრი** გადაწყვეტილება“.

სავაზეთო წერილიც განა იმას არ მიუთითებს, რომ გაუმართლებელი სიმკაცრეა გამოჩენილი? ახლა საჭირო ხდება სიმკაცრის გამართლება და მოწერილობაში ქვემოთ კითხულობთ: „კოოპერაციის დირექტორად მუშაობისას ციბაძეს დიდად თავი არ გამოუჩენია, 1976 წლის პირველი ნახევარი ზარალით დაამთავრა, საქონელზე შესასყიდი და გასასყიდი ფასების ლად დინჯად გააანალიზება „კომუნისტის“ 16 მაისის ნომერში დაბეჭდილ წერილში მოყვანილ ფაქტებს, ჩასწვდებოდა მის მთავარ აზრსა და დანიშნულებას და ისე უპასუხებდა რედაქციას. სამწუხაროდ, ამ უწყების ხელმძღვანელებმა სტატიას ა. ციბაძის ქომაგობის ვიწრო პოზიციებიდან შეხედეს, და ნაჩქარევი პასუხი გაამზადეს.

თუმცა ძნელია ამას საქმის ინტერესებით ნაკარნახევი პასუხი უწოდო. იგი კოლექტიურ საჩივარს უფრო ჰგავს, რომელსაც ცეკავშირის გამგეობის თავმჯდომარე და ექვსი წევრი აწერს ხელს, ალბათ მისი კოლექტიური ნააზრევის დასტურად, თანაც ზედმიწევნით ამბიციურია. პასუხი საკმაოდ ვრცელი და სიტყვაუხვია და ამიტომ იმ ძირითად არგუმენტებსა და მტკიცებებს შეეხებით, რომლებითაც გაზეთი უნდა გამტყუნდეს.

ა. ციბაძის განთავისუფლების მთავარ მოტივად მოჰყავთ ოთხ ობიექტზე გამოვლენილი დარღვევები, რომლებიც სხვათა შორის, წერილის ავტორისათვის ცნობილი იყო, რამდენადაც იგივე ფაქტები ცეკავშირის გამგეობის დადგენილებაშია მოყვანილი. აი ისინიც: „რესტორან „ყვარელში“ მიმტან ნ. დოლმაზაშვილს შემოწმების დღეს ნავაჭრი ჰქონდა 185 მანეთი, მომხმარებელზე კი გამოწერილი იყო მხოლოდ ერთი ანგარიში 9 მანეთი და 56 კაპიკი, რაც **იმას უნდა ნიშნავდეს,** (ხაზგასმა და ფრჩხილები აქ და შემდგომ რედაქციისა), რომ დანარჩენი თანხა „საკუთარი ჯიბისათვის“ ნავაჭრის წარმოადგენს. ობიექტში ანტისანიტარია სუფევდა, საკონტროლო ჟურნალში ამოხეული იყო ფურცლები და ა. შ.

საჩაიეში თევზის კონსერვ „სკუმბრიაზე“ გამოცხადებული იყო ფასი 1 მან. და 20 კაპ. ნაცვლად 92 კაპიკისა. რეალიზაციაში იყო არაყი „ექსტრა“, რომლის გაყიდვის ნება მათ არ ჰქონდათ. გაყიდვაში არ იყო რძისა და საკონდიტრო ნაწარმი.

რესტორან „ალაზანში“ 13 საათზე არც ერთი სახეობის ცივი და ცხელი კერძი არ იყო მომზადებული. ბუფეტში გაყიდვაში ჰქონდათ ღვინო „ჰერეთი“ საზკვების დამღის გარეშე, **რაც სრულ საშუალებას აძლევს** მებუფეტეს თავისუფლად შემოიტანოს საცალო სავაჭრო ქსელიდან აღნიშნული პროდუქცია...

სოფ. გავაზის სასადილოში 15 საათზე მომხმარებელზე არცერთი ქვითარი არ იყო გამოწერილი. კალკულაციებს და მენიუს არ ჰქონდა გამგისა და მზარეულის ხელმოწერა, მაკონტროლებელი ფორმა № 64 საერთოდ არ აღმოაჩნდათ, სასადილოში იყო ანტისანიტარიული მდგომარეობა. ამრიგად საზკვების შემოწმებული ოთხსავე ობიექტში ე. ი. 100 პროცენტში გამოვლინებული იქნა ვაჭრობის წესების უხეში დარღვევები“.

აქ გვინდა ვკითხოთ პასუხის ავტორებს, ნუთუ შემმოწმებლები ვალდებული არ იყვნენ ეჭვები — **„ეს იმას უნდა ნიშნავდეს“, „რაც სრულ საშუალებას აძლევს“** — გაეფხაკნათ, ადგილზევე დაეზუსტებინათ ანგარების ზემოაღნიშნული ფაქტები და სათანადო აქტებიც გაეფორმებინათ, წესისამებრ შეეტანათ საკონტროლო ჟურნალებში? ისინი ხელუხლებელი დეფს ამჟამად რესპუბლიკის პროკურატურაში.

ამის თაობაზე კი პასუხში არაფერია ნათქვამი და დარღვევათა დამადასტურებელ ერთადერთ დოკუმენტად სარეიდო ბრიგადის მოხსენებითს ბარათს მიიჩნევენ. ბრიგადის ხელმძღვანელისა და ერთ-ერთი წევრის მიერ ბარათის ხელმოუწერლობას რატომღაც მზოლოდ უფროდღეობაზე მიაწერენ. „აღნიშნული მოხსენებითი ბარათი სინამდვილეა, შედგა მისი (რედის ხელმძღვანელის დ. პულუზაშვილის) მონაწილეობით და მასზე ხელმოუწერლობა უყურადღებობაა“. გამოდის, რომ ციბაძის მთელი ცოდვა-ბრალის დასამტკიცებელ დოკუმენტზე ხელმოუწერლობა უყურადღებობაა, ხოლო კალკულაციებსა და შენიუზე მზარეულის ან გამგის ხელმოუწერლობა — უხეში დარღვევა? აბა, სადაური ლოგიკაა!

ყველაფერს რომ თავი დავანებოთ, ცეკავშირის ხელმძღვანელებს, ეტყობა, სიჩქარის გამო საგანგებო წერილი კარგად ვერ წაუკითხავთ, თორემ შენიშნავდნენ, რომ იქ გარკვეული წერილი: ვაჭრობის სფეროში დაშვებული თუნდაც უმნიშვნელო დარღვევისათვის კონკრეტულმა დამნაშავემ საკადრისადაც უნდა აგოს პასუხი, და არა ასე ჰაიპარად ვხსნიდეთ რაიონული მასშტაბის ხელმძღვანელებს ხელმოუწერელი „უტყუარი საბუთებით“. მით უმეტეს, რომ როგორც თვითონ გვწერენ, „ა. ციბაძის ხელმძღვანელობის პერიოდში საზკვების გაერთიანება მართლაც ასრულებდა საგეგმო დავალებებს, რაც ცეკავშირის გამგეობას საკითხის განხილვისას **მხედველობიდან არ გამორჩენია და მასზე იყო მსჯელობა** (რის შედეგადაც კაცის ბედი გადაწყდა?). იმის გათვალისწინებით, რომ საზკვებში ძირითად ბრძოლად ცეკავშირის გამგეობას მიჩნეული აქვს არა საგეგმო მაჩვენებლები, არამედ სწორედ ვაჭრობის წესებისა და ამ რთულ უბანზე წესრიგის დამყარების საქმე, ამიტომ გამგეობამ მიიღო **მკაცრი** გადაწყვეტილება“.

სავაზეთო წერილიც განა იმას არ მიუთითებს, რომ გაუმართლებელი სიმკაცრეა გამოჩენილი? ახლა საჭირო ხდება სიმკაცრის გამართლება და მოწერილობაში ქვემოთ კითხულობთ: „კოოპერაციის დირექტორად მუშაობისას ციბაძეს დიდად თავი არ გამოუჩენია, 1976 წლის პირველი ნახევარი ზარალით დაამთავრა, საქონელზე შესასყიდი და გასასყიდი ფასების დამტკიცება ხდება დიდი დაგვიანებით, საქონლის ჩამოწერაზე აქტებს აფორმებენ არასწორად.

მაშ ყოველივე ამის შემდეგ ასეთი „უკვარგისი“ მუშაკი თვითონვე როგორღა დააწინაურეს რაიონული საზოგადოებრივი კვების გაერთიანების დირექტორად? ან კიდევ თუ გეგმების შესრულებას მუშაკის შესაფასებლად ძირითადი მნიშვნელობა არა აქვს, მაშინ რატომ დასჭირდათ საზოგადოებრივი კვების ახლადღელი დირექტორის დასახასიათებლად სწორედ ამ მაჩვენებლის, 1979 წლის პირველი კვარტალის გეგმების შესრულების მოშველიება და არაფერს ამბობენ 1978 წლის გეგმის ჩავარდნაზე, სახელმწიფოსათვის მიყენებულ ზარალზე, რაზეც წერილში ნათქვამი იყო? ამასთან შეგვიძლია ცეკავშირის ამხანაგებს შევახსენოთ, რომ ა. წ. 18 მაისს, სწორედ იმ დღეს, როცა ჩვენ მათი პასუხი მივიღეთ, რესპუბლიკურ პრესაში გამოქვეყნდა მასალა ყვარლის რაიონში გამოვლენილი დაახლოებით ამგვარივე დარღვევების შესახებ. ნუთუ ახლად დანიშნული გ. ბაღაშვილიც მოიხსნება, მით უმეტეს, რომ ციბაძისაგან განსხვავებით იგი ადრეც არაერთხელ ყოფილა გაზეთში გაკრიტიკებული

პასუხის ავტორთა არ მოსწონთ ჩატარებული რეიდის შესაფასებლად ნახმარი სიტყვა „ბლიცშემოწმება“, გვეკითხებიან, „საინტერესოა კორესპონდენტი შემოწმების სხვა რომელი ფორმის რეკომენდაცია იძლევაო“.

გიპასუხებთ: რეკომენდაციას ვაძლევთ პარტიის მიერ ნაკარნახევ და მითითებულ ფორმას. ის კი ასეა ჩამოყალიბებული საქართველოს კომპარტიის ცენტრალური კომიტეტის V პლენუმზე: „კონტროლის ორგანოების ორგანიზაციული ფუნქციების ამაღლება სერიოზული პრობლემაა, რადგან როგორც ეს, სამწუხაროდ, ზოგჯერ ხდება ხოლმე, არ შეიძლება მათი ფუნქციების გაიგივება იმასთან, რომ მხოლოდ აღმოაჩინონ რაიმე დარღვევები, აღრიცხონ ისინი და მოახსენონ სადაც ჯერ არის. ამოცანა ის არის, რომ ეს სამსახურები თან აკონტროლებდნენ და თან ეხმარებოდნენ სხვებს ნაკლოვანებათა აღმოფხვრაში. საკითხი ასე უნდა დაისვას: ყველგან, სადაც კი მივლენ ყველა სამსახურისა და ყველა სახეობის კონტროლის მუშაკები, არ უნდა წავიდნენ იქიდან, სანამ სრულ წესრიგს არ დამყარებენ“.

ცეკავშირში, როგორც ჩანს, საერთოდ სადირექტივო მითითება თავისებურად ესმით, როცა გვწერენ „წერილის ავტორი მაღალფარდოვანი სიტყვებით ეფარება საქართველოს კპ ცენტრალური კომიტეტის მე-8 პლენუმის ტრიბუნას, ავიწყდება, რომ პარტიისა და მთავრობის მნიშვნელოვან გადაწყვეტილებათა შესასრულებლად ყოველგვარი ანტისაზოგადოებრივი მოვლენების წინააღმდეგ ბრძოლაში სამხრისმოწყობისა და უწყვებების, მით უმეტეს ისეთი მძიმე უწყვების როგორიცაა ცეკავშირი, ხელმძღვანელობას დახმარება და თანდგომა სჭირდება და არა დეზორგანიზაცია“.

საკითხავია რა მაღალფარდოვნებაზეა ლაპარაკი ან როდის აქეთ გახდა გაზეთის ფურცლებზე გამოთქმული კრიტიკა დეზორგანიზაციად, არსებული ნაკლოვანებების დაფარვა ხელმძღვანელობისათვის თანადგომად?

ცეკავშირის გამგეობის პასუხში არის ასეთი სტრიქონები, რომ ნეგატიური მოვლენები რაიკოოპერატივის „ყვარლის საზოგადოებრივი კვების გაერთიანებაში დადგენილი იყო ჯერ კიდევ 1976 წლის 9 ოქტომბერს, 1977 წლის 25 ივლისს, 28 და 30 ნოემბერს, მათ შორის ისეთი მძიმე დანაშაულობები, როგორიცაა უფაქტურო საქონლით ვაჭრობა, იმის გათვალისწინებით, რომ ბმ. ა. ციბაძე შედარებით ახალი მუშაკი იყო (ე. ი. განთავისუფლებიდან 10 დღით ადრე), ამ დარღვევებისათვის იმ პერიოდში პერსონალურად არ დასჯილა“.

მაშ, რა მოხდა ათი დღის შემდეგ?

და კიდევ „1977 წლის 10 დეკემბერს იგივე საკითხი (რეიდის მიერ ჩატარებული შემოწმების შედეგები) განიხილა რაიკოოპერატივის გამგეობამ და უმეტესად ხმათა ვაჭრობის წესებისა და ამ რთულ უბანზე წესრიგის დამყარების საქმე, ამიტომ გამგეობამ მიიღო **მკაცრი** გადაწყვეტილება“.

საგაზეთო წერილიც განა იმას არ მიუთითებს, რომ გაუმართლებელი სიმკაცრეა გამოჩენილი? ახლა საჭირო ხდება სიმკაცრის გამართლება და მოწერილობაში ქვემოთ კითხულობთ: „კოოპერაციის დირექტორად მუშაობისას ციბაძეს დიდად თავი არ გამოუჩენია, 1976 წლის პირველი ნახევარი ზარალით დაამთავრა, საქონელზე შესასყიდი და გასასყიდი ფასების დამტკიცება ხდება დიდი დაგვიანებით, საქონლის ჩამოწერაზე აქტებს აფორმებენ არასწორად.

მაშ ყოველივე ამის შემდეგ ასეთი „უკვარგისი“ მუშაკი თვითონვე როგორღა დააწინაურეს რაიონული საზოგადოებრივი კვების გაერთიანების დირექტორად? ან კიდევ თუ გეგმების შესრულებას მუშაკის შესაფასებლად ძირითადი მნიშვნელობა არა აქვს, მაშინ რატომ დასჭირდათ საზოგადოებრივი კვების ახლადღელი დირექტორის დასახასიათებლად სწორედ ამ მაჩვენებლის, 1979 წლის პირველი კვარტალის გეგმების შესრულების მოშველიება და არაფერს ამბობენ 1978 წლის გეგმის ჩავარდნაზე, სახელმწიფოსათვის მიყენებულ ზარალზე, რაზეც წერილში ნათქვამი იყო? ამასთან შეგვიძლია ცეკავშირის ამხანაგებს შევახსენოთ, რომ ა. წ. 18 მაისს, სწორედ იმ დღეს, როცა ჩვენ მათი პასუხი მივიღეთ, რესპუბლიკურ პრესაში გამოქვეყნდა მასალა ყვარლის რაიონში გამოვლენილი დაახლოებით ამგვარივე დარღვევების შესახებ. ნუთუ ახლად დანიშნული გ. ბაღაშვილიც მოიხსნება, მით უმეტეს, რომ ციბაძისაგან განსხვავებით იგი ადრეც არაერთხელ ყოფილა გაზეთში გაკრიტიკებული

პასუხის ავტორთა არ მოსწონთ ჩატარებული რეიდის შესაფასებლად ნახმარი სიტყვა „ბლიცშემოწმება“, გვეკითხებიან, „საინტერესოა კორესპონდენტი შემოწმების სხვა რომელი ფორმის რეკომენდაცია იძლევაო“.

გიპასუხებთ: რეკომენდაციას ვაძლევთ პარტიის მიერ ნაკარნახევ და მითითებულ ფორმას. ის კი ასეა ჩამოყალიბებული საქართველოს კომპარტიის ცენტრალური კომიტეტის V პლენუმზე: „კონტროლის ორგანოების ორგანიზაციული ფუნქციების ამაღლება სერიოზული პრობლემაა, რადგან როგორც ეს, სამწუხაროდ, ზოგჯერ ხდება ხოლმე, არ შეიძლება მათი ფუნქციების გაიგივება იმასთან, რომ მხოლოდ აღმოაჩინონ რაიმე დარღვევები, აღრიცხონ ისინი და მოახსენონ სადაც ჯერ არის. ამოცანა ის არის, რომ ეს სამსახურები თან აკონტროლებდნენ და თან ეხმარებოდნენ სხვებს ნაკლოვანებათა აღმოფხვრაში. საკითხი ასე უნდა დაისვას: ყველგან, სადაც კი მივლენ ყველა სამსახურისა და ყველა სახეობის კონტროლის მუშაკები, არ უნდა წავიდნენ იქიდან, სანამ სრულ წესრიგს არ დამყარებენ“.

ცეკავშირში, როგორც ჩანს, საერთოდ სადირექტივო მითითება თავისებურად ესმით, როცა გვწერენ „წერილის ავტორი მაღალფარდოვანი სიტყვებით ეფარება საქართველოს კპ ცენტრალური კომიტეტის მე-8 პლენუმის ტრიბუნას, ავიწყდება, რომ პარტიისა და მთავრობის მნიშვნელოვან გადაწყვეტილებათა შესასრულებლად ყოველგვარი ანტისაზოგადოებრივი მოვლენების წინააღმდეგ ბრძოლაში სამხრისმოწყობისა და უწყვებების, მით უმეტეს ისეთი მძიმე უწყვების როგორიცაა ცეკავშირი, ხელმძღვანელობას დახმარება და თანდგომა სჭირდება და არა დეზორგანიზაცია“.

საკითხავია რა მაღალფარდოვნებაზეა ლაპარაკი ან როდის აქეთ გახდა გაზეთის ფურცლებზე გამოთქმული კრიტიკა დეზორგანიზაციად, არსებული ნაკლოვანებების დაფარვა ხელმძღვანელობისათვის თანადგომად?

ცეკავშირის გამგეობის პასუხში არის ასეთი სტრიქონები, რომ ნეგატიური მოვლენები რაიკოოპერატივის „ყვარლის საზოგადოებრივი კვების გაერთიანებაში დადგენილი იყო ჯერ კიდევ 1976 წლის 9 ოქტომბერს, 1977 წლის 25 ივლისს, 28 და 30 ნოემბერს, მათ შორის ისეთი მძიმე დანაშაულობები, როგორიცაა უფაქტურო საქონლით ვაჭრობა, იმის გათვალისწინებით, რომ ბმ. ა. ციბაძე შედარებით ახალი მუშაკი იყო (ე. ი. განთავისუფლებიდან 10 დღით ადრე), ამ დარღვევებისათვის იმ პერიოდში პერსონალურად არ დასჯილა“.

მაშ, რა მოხდა ათი დღის შემდეგ?

და კიდევ „1977 წლის 10 დეკემბერს იგივე საკითხი (რეიდის მიერ ჩატარებული შემოწმების შედეგები) განიხილა რაიკოოპერატივის გამგეობამ და უმეტესად ხმათა ვაჭრობის წესებისა და ამ რთულ უბანზე წესრიგის დამყარების საქმე, ამიტომ გამგეობამ მიიღო **მკაცრი** გადაწყვეტილება“.

საგაზეთო წერილიც განა იმას არ მიუთითებს, რომ გაუმართლებელი სიმკაცრეა გამოჩენილი? ახლა საჭირო ხდება სიმკაცრის გამართლება და მოწერილობაში ქვემოთ კითხულობთ: „კოოპერაციის დირექტორად მუშაობისას ციბაძეს დიდად თავი არ გამოუჩენია, 1976 წლის პირველი ნახევარი ზარალით დაამთავრა, საქონელზე შესასყიდი და გასასყიდი ფასების დამტკიცება ხდება დიდი დაგვიანებით, საქონლის ჩამოწერაზე აქტებს აფორმებენ არასწორად.

მაშ ყოველივე ამის შემდეგ ასეთი „უკვარგისი“ მუშაკი თვითონვე როგორღა დააწინაურეს რაიკოოპერატივის

იოსებ ნონეშვილი

გამარჯობათ, ბასკებო!..

ორიოდე დღეა დავბრუნდი ესპანეთიდან. შევხვდი ცნობილ ესპანელ მწერლებსა და საზოგადო მოღვაწეებს მადრიდში, ბარსელონაში, გრენადაში, სევილიაში.

ამ ორი წლის წინათ ლამის-უანაში, გურამიშვილობაზე, ესპანელი მწერლებიც გვყავდნენ. მადრიდში, ერთ-ერთ შეხვედრებითს შეხვედრაზე, შეკითხვის პასუხად, თუ როგორ მომწონს ესპანეთი, ვუპასუხე: ძალიან მომწონს, ძალიანაც მგავს ჩემს სამშობლოს, მგონია საქართველოში ვიმყოფები-მეთქი. და აი, საქვეყნოდ გასაგონად შეხვედრებ ბევრმა გაიღიმა (მისი ნათქვამი) სწორედ იმ მწერალმა, რომელიც საქართველოში იმყოფებოდა — ესპანეთის მწერალთა ასოციაციის პრეზიდენტმა, აკადემიკოსმა გალერმო დიაზ პლაზამ — განაცხადა: საქართველო ესპანეთის უკეთესი ვარიანტიაო...

ადვილად ვერ გიამბობთ ესპანურ შთაბეჭდილებებს, სხვა დროს კვლავ დავუბრუნდები ამ თემას.

რა გინდ კარგიც უნდა ყოფილიყო ესპანეთი, მე გული ბასკებისაკენ მიმიწევდა. მით უფრო, რომ დღემდე არც ერთ ქართველ პოეტს არ შეუღწევია, როგორც ესპანეთში უწოდებენ, „ბასკების ქვეყანაში“.

ჯერ კიდევ პლატონიდან და არისტოტელედან მოყოლებული, მრავალი საუკუნის განმავლობაში ინტრიგებდა მეცნიერებს ქართველთა და ბასკთა, დასავლეთისა და აღმოსავლეთის იბერთა ნათესაობის ამბავი.

ჯერ კიდევ ათასი წლის წინათ ჩვენმა დიდმა წინაპარმა იოანე მთაწმინდელმა სცადა მოეწყო ექსპედიცია „დასავლეთის ქართველთა“ სანახავად.

დღეს მთელ მსოფლიოს ანცვიფრებს, თუ როგორ გაუძლო ამ ერთმა მუჭა ხალხმა (მილიონზე ცოტა მეტი) საუკუნეთა სისხლიან ჭარტეხილებს და დღემდე ამაყად მოიტანა მშობლიური ბასკური ენა, კულტურა, წეს-ჩვეულებანი.

ახლაც სისხლით იცლება ბასკი ხალხი დიდი ხნის სანუკვარი ავტონომიის მოსაპოვებლად. ამიტომაც გამძიმებულდა ჯერ ნებართვისა და შემდეგ მადრიდიდან დიდი და ძნელი გზის გადალახვა. სამი კაცისაგან შემდგარ ჩვენს დელეგაციას გამოვეყავი (მადრიდში დარჩნენ საკავშირო მწერალთა კავშირის გამგეობის მდივანი ი. სუროვცევი და ესპანური ლიტერატურის მთარგმნელი ე. ბრაგინსკაია). კონორეტისორ ანტონიო ალვარასის დახმარებით, რომელიც რ. ჩხეიძესთან ერთად იღებს საბჭოთა კავშირ-ესპანეთის ერთობლივ ფილმ „დონ კიხოტს“, გავუდექი ბასკეთის გზას.

ცალკე გამოვაქვეყნებ ნარკვევს ბასკებთან ჩემი ყოფნის შესახებ, ათასობით წლების მიერ იმდენი უცხო დალეჭილა ჩვენ შორის, რომ ძნელია ერთბაშად შეიცნო ჩვენი სისხლხორცეული ნათესაობა, თუნგინდ ენაში. მაგრამ იმდენად ბევრია საერთო, თვალშისაცემი, რომ გაოცებული ვრჩები.

ბასკების დედაქალაქ ბილბაოში შემხვდა ქართველოლოგი, ბასკი მეცნიერი შაბიერ კინტანა, იგი ყოფილა საქართველოში. ბილბაოს უნივერსიტეტში და შემდეგ ბასკურ სკოლებში გამოსვლისას თარგმნიდა ჩემს სიტყვასა და ლექსებს. მან ბასკეთის მეცნიერებათა აკადემიის სახელით მთხოვა გადამეცა საქართველოს მეცნიერებათა აკადემიის პრეზიდენტის აკადემიკოს ევგენი ხარაძისა და აკადემიკოს შოთა ძიძიგურისათვის ბასკური ლიტერატურა და ორი ქართველი ბასკოლოგის მოწვევა.

შაბიერ კინტანას ბილბაოს უნივერსიტეტში საკმაოდ დიდი კაბინეტი მოუწყვია რუსთაველისა და ილიას სურათებით, ლიტერატურით... იგი ამჟამად „ვეფხისტყაოსანს“ თარგმნის ბასკურ ენაზე.

ბილბაოში ლამაზ მთაზე ავედით. „არჩანდა“ ჰქვია ამ მთას სახელად. მართლაც ამ მთასავით, არ ჩანდაო დღემდე ჩვენი ერი (ბასკურადაც ერს ერი ჰქვია) მსოფლიოს თვალსაწიერიდან.

გვარები: ნოდიები, იბარურები, ინაურები, ერისთავები, ნარსიებიც შეგხვდებათ აქა-იქ...

დაე, მეცნიერებმა იდავონ ბასკ-ქართველთა ნათესაობის პრობლემაზე, მე კი, როგორც პოეტმა, ზოგი რამ გონებით, უფრო მეტი კი, გუმანით ვიგრძენი და შევიცანი. მაღე ამ თემაზე ლექსების ციკლს გამოვაქვეყნებ. ახლა კი ცაშინაკად ერთ-ერთ ლექსს გთავაზობთ:

თქვენს ხალხს,
თქვენს ერს დავლოცავ,
(ერს ბასკურად ერი ჰქვია...)
შეგიქებთ მზის ამოსვლას,
ვით ჩვენი მზე შემოქია.

ბაიებს დაგილოცავთ,
თქვენ ბაიას
ბას ეძახით...
ეჰ, ენახა ფიროსმანს
ეს ზღვა, ეს მთა,
ეს ვენახი,

ან ქართული ლურჯი ცა
სულოაგას დაეხატა..
შევიცნობდით ფუნჯითაც
ქართულ-ბასკურ ამბავს ახალს.

აქ ნავით მოგიცურავთ
თუ ცხენდაცხენ გირბენიათ?
თუ ევროპაში სრულად
იყო მხოლოდ იბერია.

გამარჯობათ, ბასკებო,
პირინეის არწივებო...
ღმერთმა გაგაასკეცოთ,
შეგისრულდეთ, რაც ინებოთ!

გამარჯობათ, ბასკებო,
ნოდიებო,
ნარსიებო...
ღმერთმა გაგაასკეცოთ,
შეგისრულდეთ, რაც ინებოთ.

როგორ დამავიწყდება,
ბევრიც განვლო წელიწადი,
თქვენი გამასპინძლება,
ლობიო და ცხელი მჭადი.

გესალმებით ქართულად
ერისთავებს,
ინაურებს...
თასებს ვცლით ვახტანგურად
ისე გაგეშინაურეთ.

ცხადია თუ არაკი?...
ვხედავ ჩვენს მთებს,
ბაღჩა-ბაღებს.
როგორც ჩვენი არაგვი
არაგოა ხედნის ტალღებს.

გამარჯობათ, ბასკებო,
გესალმებით
ნათესავი...
ღმერთმა გაგაასკეცოთ,
თქვენც ცოტანი
ხართ ჩვენსავით.

მასპინძლობს თბილისი

ჩვენი დედაქალაქი ხუთ დღეს უმასპინძლებს ბიზანტიური კულტურის ისტორიისადმი მიძღვნილი საერთაშორისო სიმპოზიუმის მონაწილეებს.

ჩვენთან სიმპოზიუმის მოწყობის საკითხი დაისვა ბიზანტიოლოგთა XV მსოფლიო კონგრესზე, რომელიც 1976 წელს ათენში გაიმართა. აღნიშნულ კონგრესზე ცნობილ საბჭოთა ბიზანტიოლოგებთან ერთად მონაწილეობდნენ ქართველი მეცნიერები — საქართველოს სსრ მეცნიერებათა აკადემიის წევრ-კორესპონდენტი ე. მეტრეველი, პროფესორი მ. ლორთქიფანიძე და ფილოლოგიის მეცნიერებათა დოქტორი ა. ალექსიძე.

სიმპოზიუმი გაიხსნება 28 მაისს თბილისის სახელმწიფო უნივერსიტეტის საკრებულო დარბაზში.

სიმპოზიუმის ერთ-ერთი სხდომა გაიმართება გელათში, სადაც

28 მაისს მუშაობას შეუდგება ბიზანტიოლოგთა საერთაშორისო სიმპოზიუმი

მეცნიერები იმსჯელებენ ბიზანტია-საქართველოს კულტურული ურთიერთობის შესახებ.

თბილისის სიმპოზიუმში მონაწილეობას მიიღებენ საქვეყნოდ ცნობილი საბჭოთა და უცხოელი ბიზანტინისტები. მათ შორის საბჭოთა კავშირის მეცნიერებათა აკადემიის წევრ-კორესპონდენტები ზ. უდალცოვა, ბ. იანინი, ავსტრიის მეცნიერებათა აკადემიის პრეზიდენტი ჰ. ჰუნგერი, სორბონის უნივერსიტეტის ბიზანტიოლოგიის კათედრის გამგე ე. არვეილერი (საფრანგეთი), ბერლინის აკადემიის წევრ-კორესპონდენტი ი. ირმშერი (გდრ), აკადემიკოსები დ. ანგელოვი (ბულგარეთი), ე. კონდურაკი (რუმინეთი), პროფესორი ი. შევჩენკო (ამერიკის შეერთებული შტატები) და სხვები; სულ პლენარულ სხდომებსა და სექციებში 60 საბჭოთა მეცნიერთან ერთად მონაწილეობას მიიღებს 13 უცხოელი მეცნიერი. ქართველ მეცნიერებს 18 მოხსენება აქვთ.

ბ. დურგლიშვილი.

ვისარგებლოთ თვითმფრინავით

ზაფხული სეზონის დადგომასთანავე საქართველოს სამოქალაქო ავიაციის სამმართველომ დამატებითი რეისები შემოიღო. ივნისსა და ივლისში თბილისიდან ორი ახალი რეისი დაინიშნება მოსკოვში, თითო-თითო ლენინგრადის, კიევის, ჰერმის, ყალინინგრადის, ჩელაბინსკის, კრასნოიარსკის მიმართულებით, საშუალედო დაჯდომის გარეშე ფრენა განხორციელდება თბილისი-ნოვოსიბირსკის მარშრუტით.

გაცილებით მეტი მგზავრი მიმართავს „აეროფლოტის“ მომსახურებას საკურორტო ზონებში— სოჭში, მინერალურ წყლებში, ბათუმში, სოხუმსა და სიმფეროპოლში მგზავრობისათვის. სოჭის ტრასაზე „იაკ-40“ თვითმფრინავს შეცვლის უფრო ტევადი „ტუ-134“. დაწესებულია დამატებითი რეისები მინერალური წყლებისა და სიმფეროპოლის მიმართულებით. (საქინფორმი).

ᲧᲐᲑᲐᲮᲘ

თ. ყუბულური — ევროპის ჩემპიონი

ბრიუსელში მიმდინარე ძიუდოისტთა ევროპის ჩემპიონატში თავი ისახელა თბილისელმა თემურ ხუბულურმა. მან ყველა მეტოქეს აჯობა (95 კილოგრამამდე წონა) და ევროპის ჩემპიონის წოდებას დაეუფლა.

მეათე ტური

გუშინ „ლოკომოტივისა“ და „ზარიას“ მატჩით დაიწყო უმაღლესი ლიგის ფეხბურთელთა გუნდების საკავშირო ჩემპიონატის მეათე ტური. შეხვედრა დაშთავრდა სტუმართა გამარჯვებით — 2:1.

დღეს გაიმართება ამ ტურის კიდევ ერთი მატჩი: ცსკა-„დინამო“ (მინსკი).

ხვალ ხუთი შეხვედრა მოეწყობა: „ნეფთჩი-„დინამო“ (კიევი), „არარატი“-„კრილია სოვეტოვი“, ასკ (დონის როსტოვი)-„ჩერნომორეცი“, „დინამო“ (მოსკოვი)-„ფახთაქორი“, „დინამო“ (თბილისი)-„შახტიორი“. წლევანდელი ასპარეზობის ლიდერება საკავშირო ჩემპიონატებში ერთმანეთს უკვე 56-ჯერ შეხვდნენ. აქედან თბილისელებმა 26 მატჩი მოიგეს, 17 ფრედ დაამთავრეს, ხოლო 13 შეხვედრა წააგეს. შარშანდელ ჩემპიონატში ამ გუნდების ორივე შეხვედრა ფრედ დამთავრდა და ორივეში ერთნაირი ანგარიში აღინიშნა — 1:1.

ხვალ მეათე ტურის ბოლო ორი მატჩია: „ყაირათი“-„სპარტაკი“, „ტორპედო“-„ზენიტი“.

ფრე კუთაისში

გაიმართა პირველი ლიგის ფეხბურთელთა გუნდების საკავშირო ჩემპიონატის მეთოთხმეტე ტურის მატჩები. ქუთაისის „ტორპედომ“ მიიღო კრასნოდარის „ყუბანი“. შეხვედრა დამთავრდა ფრედ — 0:0.

გათამაშების ცხრილში 24 ქულით პირველ ადგილზეა (14 მატჩის შემდეგ) იაროსლავლის „შინიკი“. 20-20 ქულა აქვთ ლვოვის „კარპატს“ (13 თამაშიდან) და სევრდლოვსკის „ურალმაშს“ (14-დან). 16-16 ქულით მეოთხე-მეექვსე ადგილებს იყოფენ კრასნოდარის „ყუბანი“ (13-დან), ხარკოვის „მეტალისტი“ (14-დან) და ქუთაისის „ტორპედო“ (13-დან).

ა. ილურიძე

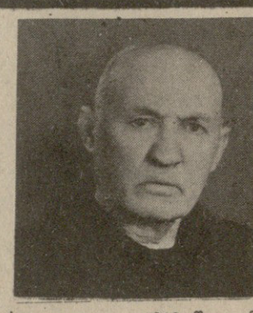

გარდაიცვალა 1918 წლიდან სკკპ წევრი, დუშეთის მაზრის გლეხთა 1918 წლის აჯანყების მოწაწილე, რევოლუციური მოძრაობის ვეტერანი, საკვლევრო მნიშვნელობის პერსონალური პენსიონერი ალექსანდრე ნიკოლოზის ძე ილურიძე.

ა. ილურიძე დაიბადა 1896 წელს დუშეთის მაზრის სოფელ ქიოლურტში, ღარიბი გლეხის ოჯახში. იგი მონაწილეობდა პირველ მსოფლიო ომში. ომიდან დაბრუნებული, რევოლუციონერებს დაუახლოვდა, ასრულებდა მეკავშირის როლს, აგროვებდა და მალავდა იარაღს, მიჰქონდა ცნობები აჯანყების ხელმძღვანელებთან, აგიტაციას ეწეოდა გლეხობაში.

ა. ილურიძე საქართველოში საბჭოთა ხელისუფლების დამყარების შემდეგ აქტიურად ჩაება აღმშენებლობითს შრომაში. იგი მშრომელებმა ჭილურტის სასოფლო-სამეურნეო არტელის თავმჯდომარედ აირჩიეს.

დიდი სამამულო ომის წლებში ა. ილურიძე სამშობლოს დამცველთა ოჯახებში ჩადგა. ომის დამთავრების შემდეგ აირჩიეს ილტოზის კოლმეურნეობის თავმჯდომარედ, წლების მანძილზე ა. ილურიძე მუშაობდა კოლმეურნეობის ფერმის გამგედ, ბრიგადირად, და ყველგან, სადაც კი მუშაობდა მუშაობს, მან კეთილსინდისიერი, საქმის ერთგული მუშაკის სახელი დატოვა.

ა. ილურიძეს დამსახურებული ავტორიტეტი ჰქონდა რაიონის მშრომელთა შორის. მისი უმწიკვლო საბრძოლო და შრომითი დამსახურება არაერთხელ აღნიშნულა პარტიისა და მთავრობის ჯილდოებით.

შესანიშნავი ადამიანის, პატიოსანი მოქალაქის ა. ილურიძის ხსოვნა მარად დარჩება ჩვენს გულში.

ამხანაგების ჯგუფი.

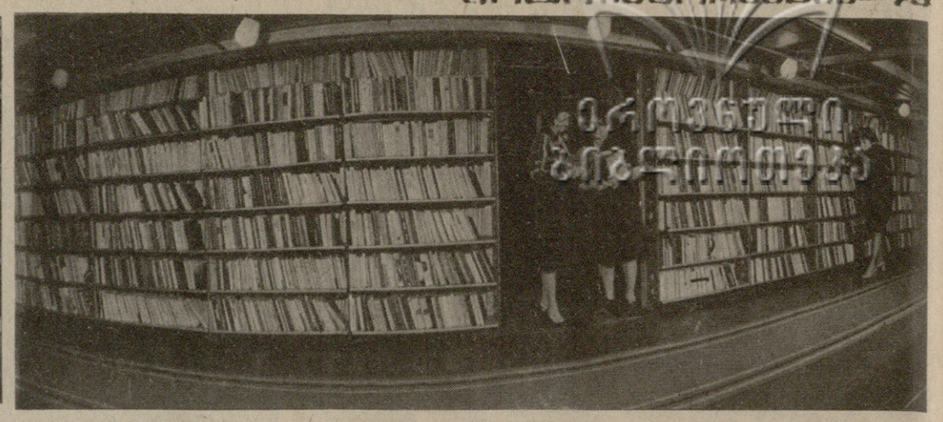

რა ვნახოთ, რა მოვისმინოთ

საქართველოს ტელევიზიის ერთი ქვირის პროგრამა

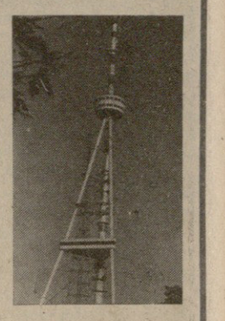

□ 28 მაისი

პირველი პროგრამით: 09.00 — „ვრცემია“ — საინფორმაციო პროგრამა (მ.), 17.35 — აბიგურიენტთათვის — ბიოლოგია, 18.05 — განცხადებები (ფ.), 18.10 — „ცრუმზისა“ — საბავშვო სპექტაკლი, 19.00 — „ვესპნიკი“ — საინფორმაციო პროგრამა (ფ.), 19.30 — მულტიპლიკაციური ფილმი, 19.45 — დღეს მსოფლიოში (მ.), 20.00 — სატელევიზიო კინოდაკვირვება“ (ფ.), 20.15 — დღეს — მესაზღვრის დღეა (მ.), 20.30 — „მოამბე“ — საინფორმაციო პროგრამა (ფ.), 21.00 — „ქართული ფილმი“. საუკუნეულო კინოჩვენება. მხატვრული ფილმი „ალავერდობა“. 22.00 — „ვრცემია“ — საინფორმაციო პროგრამა (მ.), 22.35 — სპორტული მიმოხილვა.

მეორე პროგრამით: 16.00 — საელევიზიო დოკუმენტური ფილმები: „ემილიან ბუკოვი“ და „ღილის სტრიქონები“, 17.10 — შვევიწვავლოთ ქართული ენა (ფ.), 17.40 — განცხადებები, 17.45 — მოსწავლეთათვის — საქართველოს ისტორია, 18.30—მხატვრული ფილმი „მზეერავის გმირობა“.

□ 29 მაისი

პირველი პროგრამით: 09.00 — „ვრემია“ — საინფორმაციო პროგრამა (მ.), 17.30 — აბიგურიენტთათვის — ქართული ენა, 18.00 — განცხადებები, 18.05 — შევისწავლოთ ინგლისური ენა, 18.35 — ქართული მულტიპლიკაციური ფილმი „ჩხიკვთა ქორწილი“, 18.55 — ემართოთ ხარისხი, 19.25 — საელევიზიო ნარკვევი „დედა“ (ფ.), 19.45 — დღეს მსოფლიოში (მ.), 20.00 — „მოამბე“ — საინფორმაციო პროგრამა (ფ.), 20.30 — საელევიზიო სპექტაკლი „ლესლა-სწაული“ (საქართველოს ტელევიზიის დადგმა), 21.10 — „კინოპანორამა“. „დიდი სამამულო“ „სტალინგრადის დაცვა“. ფილმი მეშვიდე (მ.), 22.00 — „ვრემია“ — საინფორმაციო პროგრამა (მ.), 22.35 — „ახალგაზრდობა“ — მეცნიერ-პოპულარული პროგრამა (მ.), 15.30 — გადაცემა საბჭოთა არმიის მეომრებისათვის (ფ.), 16.15 — მოკლემეტრაჟიანი მხატვრული ფილმი „ბუშლინების ოჯახი“, 17.00 — „ახალგაზრდობა“ — საელევიზიო პროგრამა, 17.30 — კონცერტი, 18.20 — მხატვრული ფილმი „სხვისი მოყვრები“.

□ 30 მაისი

პირველი პროგრამით: 09.00 — „ვრემია“ — საინფორმაციო პროგრამა (მ.), 17.25 — აბიტურიენტთათვის — მათემატიკა, 17.55 — განცხადებები, 18.00 — შევისწავლოთ გერმანული ენა, 18.30 — სოციალისტური შეჯიბრების დღეური, 18.50 — მულტიპლიკაციური ფილმი, 19.00 — მოსწავლეთათვის — „დიდი გზის დაწყვისი“ (ფ.), 20.00 — მოამბე“ — საინფორმაციო პროგრამა (ფ.), 20.30 — მორდვეთის ავტონომიური რესპუბლიკის ტელევიზიის პროგრამა, 22.00 — „ვრემია“ — საინფორმაციო პროგრამა (მ.), 22.35 — სპორტული მიმოხილვა.

მეორე პროგრამით: 16.00 — მულტიპლიკაციური ფილმი, 16.20 — საელევიზიო დოკუმენტური ფილმი — „მოწოლილი ბუმკინზე“, 17.10 — მოსწავლეთათვის — მათემატიკა, 17.55 — განცხადებები, 18.00 — მასწავლებლის საათი — ბიოლოგია, 18.30 — მოკლემეტრაჟიანი მხატვრული ფილმი „წინამძღვრათან“, 18.55 — მუსიკალური კალეიდოსკი.

□ 31 მაისი

პირველი პროგრამით: 09.00 — „ვრემია“ — საინფორმაციო პროგრამა (მ.), 17.30 — აბიტურიენტთათვის — ფიზიკა, 18.00 — განცხადებები, 18.05 — უმცროსკლასელთათვის — ჩვენ ვსწავლობთ რუსულ ენას, 18.35 — საერთაშორისო ღეური, 18.50 — მულტიპლიკაციური ფილმი, 19.00—მილიონნის ლენინური უნივერსიტეტები (მ.), 19.30 — სატელევიზიო დოკუმენტური ფილმი „ურავლის ნაკრძალში“ (ფ.), 19.45 — მოსწავლეთა ღამე (მ.), 20.00 — „მოამბე“ — საინფორმაციო პროგრამა (ფ.), 20.30 — საესგრამო კონცერტი (ფ.), 21.00 — ფეხბურთი საბჭოთა კავშირის პირველობაზე „დინამო“ (მოსკოვი) — ცსკა (მეორე ტაიმი. მ.), 22.00 — „ვრემია“ — საინფორმაციო პროგრამა (მ.), 22.35 — მეცნიერთა სიმღერის უკვდავება“ (ფ.).

მეორე პროგრამით: 16.00 — მოკლემეტრაჟიანი მხატვრული ფილმი „ცოცხა ბრუნიონი“ (ფ.), 16.40 — კონცერტი, 17.10 — მოსწავლეთათვის — ქართული ენა, 17.40 — განცხადებები, 17.45 — სტუდენტებისათვის — მექანიზმებისა და მანქანების თეორია, 18.30 — მხატვრული ფილმი „სინათლე ფვირანის ბოლოს“.

□ 1 ივნისი

პირველი პროგრამით: 09.00 — „ვრემია“ — საინფორმაციო პროგრამა (მ.), 09.40 — „ჩვენი ბაღჩა“ — ბოსტნეული, 10.05 — „ბურატინოს გამოფენა (მ.), 10.35 — თქვენთვის მზრუნველობ! (მ.), 11.05 — შევისწავლოთ ქართული ენა, 11.35 — მუსიკალური შესვენება, 11.40 — ქართული საელევიზიო მხატვრული ფილმი „ზღიური“. (ფ.), 13.00 — „ღილის ფოსტა“ — მუსიკალური პროგრამა (მ.), 13.30 — დოკუმენტური ფილმი „მობრძანდით ამ საგანძურში“ (ქართულ ენაზე. ფ.), 14.30 — „სპორტლოტოს“ ტირაჟი (მ.), 14.45 — „ჯანმრთელობა“ — სამეცნიერო-პოპულარული პროგრამა (მ.), 15.30 — გადაცემა საბჭოთა არმიის მეომრებისათვის, 16.15 — საელევიზიო დოკუმენტური ფილმი, 16.35 — თბილისი და თბილისელები (ფ.), 17.05 — სავარჯიშო კონცერტი (ფ.), 17.35 — კინონარკვევი, 17.45 — გადაცემა ახალგაზრდობისათვის, 18.20 — „მოამბე“ — საინფორმაციო პროგრამა (ფ.), 18.50 — დოკუმენტური ფილმი, 19.00 — მულტიპლიკაციური ფილმი, 19.15 — გაზეთი „პრავდის“ პოლიტიკური მიმოხილვის ი. ფუკოვის საერთაშორისო თემაზე (მ.), 20.00 — იგალიის ტელევიზიის პროგრამა მიძღვნილი იგალიის ეროვნული დღესასწაულისადმი. (მ.), 22.00 — „ვრემია“ — საინფორმაციო პროგრამა (მ.), 22.35 — ფეხბურთი საბჭოთა კავშირის პირველობაზე „ჩერნომორეცი“ (ოდესა) — „დინამო“ (თბილისი) 1 ივნისის მაგრის ვიდეორანაწერი.

მეორე პროგრამით: 14.30. — ბავშვებისათვის მხატვრული ფილმი „ჯაბიდან გრანგის შვილები“, 15.55 — კონცერტი, 16.45 — საელევიზიო ფილმი „ევგენი ონეგინი“ ლიტერატურული კითხვა, პირველი და მეორე ნაწილი, 17.50 — მულტიპლიკაციური ფილმები, 18.30 — ქართული მხატვრული ფილმი „სხვისი შვილები“, 19.45 — საელევიზიო დოკუმენტური ფილმი „თანამეგობრობა“.

□ 2 ივნისი

პირველი პროგრამით: 09.00 — „ვრემია“ — საინფორმაციო პროგრამა (მ.), 09.40 — ღილის ვარჯიში (მ.), 10.05 — „ბურატინოს გამოფენა (მ.), 10.35 — თქვენთვის მზრუნველობ! (მ.), 11.05 — შევისწავლოთ ქართული ენა, 11.35 — მუსიკალური შესვენება, 11.40 — ქართული საელევიზიო მხატვრული ფილმი „ზღიური“. (ფ.), 13.00 — „ღილის ფოსტა“ — მუსიკალური პროგრამა (მ.), 13.30 — დოკუმენტური ფილმი „მობრძანდით ამ საგანძურში“ (ქართულ ენაზე. ფ.), 14.30 — „სპორტლოტოს“ ტირაჟი (მ.), 14.45 — „ჯანმრთელობა“ — სამეცნიერო-პოპულარული პროგრამა (მ.), 15.30 — გადაცემა საბჭოთა არმიის მეომრებისათვის, 16.15 — საელევიზიო დოკუმენტური ფილმი, 16.35 — თბილისი და თბილისელები (ფ.), 17.05 — სავარჯიშო კონცერტი (ფ.), 17.35 — კინონარკვევი, 17.45 — გადაცემა ახალგაზრდობისათვის, 18.20 — „მოამბე“ — საინფორმაციო პროგრამა (ფ.), 18.50 — დოკუმენტური ფილმი, 19.00 — მულტიპლიკაციური ფილმი, 19.15 — გაზეთი „პრავდის“ პოლიტიკური მიმოხილვის ი. ფუკოვის საერთაშორისო თემაზე (მ.), 20.00 — იგალიის ტელევიზიის პროგრამა მიძღვნილი იგალიის ეროვნული დღესასწაულისადმი. (მ.), 22.00 — „ვრემია“ — საინფორმაციო პროგრამა (მ.), 22.35 — ფეხბურთი საბჭოთა კავშირის პირველობაზე „ჩერნომორეცი“ (ოდესა) — „დინამო“ (თბილისი) 1 ივნისის მაგრის ვიდეორანაწერი.

მეორე პროგრამით: 14.30. — ბავშვებისათვის მხატვრული ფილმი „ჯაბიდან გრანგის შვილები“, 15.55 — კონცერტი, 16.45 — საელევიზიო ფილმი „ევგენი ონეგინი“ ლიტერატურული კითხვა, პირველი და მეორე ნაწილი, 17.50 — მულტიპლიკაციური ფილმები, 18.30 — ქართული მხატვრული ფილმი „სხვისი შვილები“, 19.45 — საელევიზიო დოკუმენტური ფილმი „თანამეგობრობა“.

□ 3 ივნისი

პირველი პროგრამით: 09.00 — „ვრემია“ — საინფორმაციო პროგრამა (მ.), 09.40 — დოკუმენტური ფილმი, 10.00—შევისწავლოთ რუსული ენა, 10.30 — „მაღვიძარა“ (მ.), 11.00 — ტელეკურსულთათვის — ქართული ენა (ფ.), 11.30 — ცეროდნას ეკრანი (ფ.), 12.00 — ბავშვის საერთაშორისო წელი. საელევიზიო დოკუმენტური ფილმი „ბედნიერი ბავშვობა“ (მ.), 13.00 — მუსიკალური კიოსკი (მ.), 13.30 — ჩვენი სამკითხველო დარბაზი, 14.30 — კინოფიშა, 15.00 — „ხუთწლეული — წელი მეოთხე“. ერთი ქალაქის მრეწველობა (ქ. ფოთი), 15.45 — მულტიპლიკაციური ფილმი, 16.05 — „ჯანმრთელობა“ — საელევიზიო პროგრამა, 16.40 — კინოს მოყვარულთათვის, 18.00 — „ღილი — მელიორატიის ღეური“ (ბათომი ქვეშირის მელიორაციისა და წყალთა მეურნეობის მინისტრის ნ. ფ. ვასილიევის გამოსვლა მ.), 18.15 — ბუნების კარი (ფ.), 19.00 — საერთაშორისო პანორამა (მ.), 19.45 — მულტიპლიკაციური ფილმი, 20.00 — კინომოზაურობის კლუბი (მ.), 21.00 — „მოამბე“ — საინფორმაციო პროგრამა (ფ.), 21.30 — ეროვნულ საუნჯეს (ფ.), 22.00 — „ვრემია“ — საინფორმაციო პროგრამა (მ.), 22.35 — „ლექსი და სიმღერა“ — იოსებ გრიშაშვილი (ფ.),

მეორე პროგრამით: 14.45 — ბავშვებისათვის — გასართობი კინოპროგრამა, 15.45 — დოკუმენტური ფილმი „ლევ ტოლსტოი — ჩვენი თანამედროვე (ფ.), 16.35 — საელევიზიო დოკუმენტური ფილმი „შუშილინების ოჯახი“, 17.00 — „ახალგაზრდობა“ — საელევიზიო პროგრამა, 17.30 — კონცერტი, 18.20 — მხატვრული ფილმი „სხვისი მოყვრები“.

ტელევიზია

26 მაისი

პირველი პროგრამით: 09.00 — „ვრემია“ — საინფორმაციო პროგრამა (მ.), 09.40 — „ღილის ვარჯიში“ (მ.), 10.05 — შევისწავლოთ ქართული ენა, 10.35 — „თქვენთვის, მზრუნველობ!“ (მ.), 11.05 — მულტფილმები, 11.25 — ქართული ლექსის ოსტატები — დავით უმეიძე (განმეორებით), 12.15 — საელევიზიო ნარკვევი „ჯანრ ჩრეს კვალი განათლებული“, 12.45 — მუსიკალური პროგრამა „ღილის ფოსტა“ (მ.), 13.15 — „თქვენთვის, პატარებო!“, „ციცქნა იას დღეობა“ და „ბღერის მაისი“ (განმეორებით), 14.00 — შემოქმედებითი პორტრეტები — ე. ამაშუკელი (ფ.), 14.30 — „სპორტლოტოს“ ტირაჟი (მ.), 14:45 — „ჯანმრთელობა“. სამეცნიერო-პოპულარული პროგრამა (მ.), 15.30 — გადაცემა საბჭოთა არმიის მეომრებისათვის (ფ.), 16.15 — მოკლემეტრაჟიანი მხატვრული ფილმი, 17.00 — როგორია თქვენი აზრი, 17.20 — ახალგაზრდობისათვის — კონცერტი, 18.00— „ქართული თეატრის წარსულიდან“. 19.35—დოკუმენტური ფილმი „ვეფხისტყაოსნის არქიტექტურული ძეგლები“ (ქართულ ენაზე. ფ.), 19.45—მეცნიერ სტუდია“ (მ.), 20.45 — ქართული საელევიზიო მოკლემეტრაჟიანი მხატვრული ფილმი, 21.00 — „მოამბე“ — საინფორმაციო პროგრამა (ფ.), 21.30 — „ვეფხისტყაოსანი“ — ბალეტი ორ მოქმედებად. დადგმა თეატრისა და ბალეტის სახელმწიფო სასწავლებლის სტუდენტებისა. მუსიკა შოთა ფალიაშვილისა. ლიბრეტო ვ. ანთაძისა და ნ. ფალიაშვილისა. ქორეოგრაფი ნ. ფალიაშვილი. მხატვარი ნ. ფალიაშვილი. დირიჟორი ა. ჯაფარიძე. მონაწილეობენ: ნ. ვამაჯიძე (ქ. სამტრედიის არასაუწყებო დაცვის მძღოლი), ვ. ვარდოსანიძე (ზესტაფონის რაიონის სოფელ როდინოულიდან), ქ. ხოფერია (ქ. ცხაკაიას ჩხეტის ქ. № 12-ში მცხოვრები), გ. თუთაშვილი (ვაზის რაიონის სოფელ ზვანიდან). ქუთაისის შინაგან საქმეთა სამმართველოში ახლახან მიიღეს წერილი ქ. ცხაკაიადან, რომელსაც ხელს აწერს ისლამ აგაბადაევი. იგი გულისწყრომითა და აღშფოთებით გვამცნობს, თუ როგორ გააცურეს თაღლითმა სპეკულანტებმა მისი ვაჟი, როცა უცხოური წარმოების ეგრეთ წოდებული ჯინსის კოსტიუმის ნაცვლად შეატყუეს 58-მანეთიანი ადგილობრივი ნაწარმი, რომელშიც 550 მანეთი გადაუხდია. ჩვენ კარგად გვესმის ი. აგაბადაევის გულისწყრომა, მაგრამ გვინდა თვითონ მას შევეკითხოთ — საიდან ჰქონდა მის ვაჟს ამდენი ფული, ვინ უბრალო კოსტიუმში რომ მისცა? ან და — რატომ ვზრდით ჩვენს შვილებს უცხოური მოდის მონებად?

ქუთაისის შინაგან საქმეთა ორგანოებს შემუშავებული აქვთ და მომავალში კიდევ უფრო გააფართოებენ სპეკულაციის აღმოსაფხვრელად მიმართულ ღონისძიებებს, მაგრამ საჭიროა საზოგადოებრიობამ აქტიურად აუბას მხარი ამ მეტად საჭირო საქმეს.

რედიდის მონაწილენი: ო. ნებერიძე, ქუთაისის შინაგან საქმეთა სამმართველოს სოციალისტური საკუთრების დატაცებისა და სპეკულაციის წინააღმდეგ მებრძოლი განყოფილების უფროსი; ჯ. ჯიმშელეიშვილი, ამავე განყოფილების ინსპექტორი; რ. აფხაიძე, ქუთაისის სახალხო კონტროლის საქალაქო კომიტეტის ადმინისტრაციული ორგანოების შტატგარეშე განყოფილების გამგე; ე. ოქუზერელი, ჭიათურის, სოციალისტური შრომის გმირი; დ. გედენიძე, „კომუნისტის“ საკუთარი კორესპონდენტი.

თქვენთვის, მგზავრებო!

ახლოვდება ზაფხული, შვებულებების პერიოდი. ამ დროს მნიშვნელოვნად იზრდება ტურისტთა რიცხვი. ათასობით ადამიანი მოგზაურობს ქვეყანაში ყველა სახეობის ტრანსპორტით.

როგორ მოემზადა ამიერკავკასიის რკინიგზის მაგისტრალი მგზავრთა გადაყვანის საზაფხულო სეზონისათვის?

საქინფორმის კორესპონდენტის ამ შეკითხვას უპასუხა რკინიგზის სამგზავრო სამსახურის უფროსის მოადგილემ ვ. ე. სვანიძემ, რომელმაც თქვა: რკინიგზის მაგისტრალის სამმართველო ითვალისწინებს, რომ ზაფხულში მატულობს მგზავრთა რიცხვი, და 27 მაისიდან ძალაში შედის სამგზავრო მატარებლების მოძრაობის ახალი განრიგი. მისი თავისებურებაა მატარებლების რაოდენობისა და მათი მოძრაობის სიჩქარის გადიდება, ახალი მარშრუტები. მაგალითად, მატარებელი № 14 თბილისი-მოსკოვი, რომელიც ახალი განრიგის თანახმად შედგენის სადგურიდან 15 საათსა და 10 წუთზე გავა მოსკოვის დროით, დედაქალაქში წინანდელზე ორი საათითა და 40 წუთით ადრე ჩავა, ხოლო მოსკოვიდან თბილისამდე მგზავრს დაუზოგავს 1 საათსა და 35 წუთს. თითქმის 4 საათით „შემცირდება“ № 56 ერევან-მოსკოვის მატარებლით მგზავრობის დრო და ორი საათით № 50 სოხუმ - მოსკოვის მატარებლით მგზავრობა.

27 მაისიდან პირველად იქნას სამგზავრო მატარებლები ბათუმ-სოხუმი, სოხუმ-ბათუმი და სხვ.

მგზავრები მნიშვნელოვან დროს მოიგებენ აგრეთვე პირდაპირი მიმოსვლის ვაგონების რაოდენობის გადიდების გზით.

ამიერკავკასიის რკინიგზის ამსუწინანდელი აქტივის კრებაზე მკაცრად გააკრიტიკეს რკინიგზის სამგზავრო სამსახურის საქმიანობა. ახლა გადამწყვეტ ღონისძიებებს ვახორციელებთ არსებული ნაკლოვანებების აღმოფხვრისათვის, მგზავრთა მომსახურების გაუმჯობესებისათვის. ბილეთების გაყიდვის ორგანიზაციის გაუმჯობესებას ხელს შეუწყობს ადგილების ცენტრალიზებული განაწილება, გარდა ამისა, ზაფხულში დამატებით გაიხსნება 50 სალარო, 80-ზე მეტი შეკვეთის მაგიდა, ცნობათა ბიუროები, 10 პროცენტით გაიზრდება უკან მგზავრობის ბილეთები, პირდაპირი პლაცკარტების გადორმება, აშენდა და საექსპლოატაციოდ გადაეცა 7 ახალი სამგზავრო პლატფორმა, 9 პავილიონი, გაფართოვდა ბავშვებიანი მგზავრების დასასვენებელი ოთახები, მოსაცდელი დარბაზები, ხელის