პროლეტარებო ყველა ქვეყნისა, შეერთდით!

კომუნისტი

გაზეთი გამოდის 1920 წლის 3 ივნისიდან

საქართველოს კომუნისტური პარტიის ცენტრალური კომიტეტის, საქართველოს სსრ უმაღლესი საბჭოს და საქართველოს სსრ მინისტრთა საბჭოს ორგანო

КОМУНИСТИ — ОРГАН ЦК КП ГРУЗИИ, ВЕРХОВНОГО СОВЕТА ГРУЗИНСКОЙ ССР И СОВЕТА МИНИСТРОВ ГРУЗИНСКОЙ ССР

1979 წელი
სამშაბათი
25 სექტემბერი
№ 220 (17565)
ფასი 2 კაპ.

საქმემ გამოაჩინა

ქარელის რაიონის მეურნეობათა ბაღებში გაჩაღებულია ვაშლის კრეფა. დედოფლის მეხილეობის საბჭოთა მეურნეობის მშრომელებმა უკვე 6 ათას ცენტნერზე მეტი ხილი მოკრიფეს. პროდუქცია იგზავნება რესპუბლიკის ქალაქებისა და რაიონული ცენტრების სავაჭრო ქსელში.

სურათებზე: ვაშლს კრეფენ ქარელის რაიონის დედოფლის მეხილეობის საბჭოთა მეურნეობის ბაღებში; დღეში ხილის კრეფის ნორმას გადაჭარბებით ასრულებს კომკავშირელი მედეა სომხიშვილი.

ა. ჩარკვიანის ფოტო (საქინფორმის ფოტოქრონიკა).

ბრწყინავს ბაღი, ქართლის ბაღი...

კომუნისტები კომკავშირში

მეოთხედის წელიწადი გავიდა მას შემდეგ, რაც ჩვენს ქვეყანაში ზეიმით აღინიშნა ლენინური კომკავშირის სახელოვანი მე-60 წლისთავი. ისტორიის კუთვნილება გახდა ბრძოლისა და შენების ბობოქარ წელთა მატიანის მე-60 გვერდი. „გადავცემთ რა ჩვენს ახალგაზრდა ცვლას წითელ დროშას, — თქვა ამ ხანაგმა ლ. ი. ბრეჟნევმა ამ თარიღისადმი მიძღვნილ მოსკოვში გამართულ საზეიმო სხდომაზე, — ჩვენ, კომუნისტებს, მტკიცედ გვწამს: ლენინური კომკავშირი კვლავაც ღირსეულად გაამართლებს პარტიის ნდობას, ძალ-ღონეს არ დაიშურებს ჩვენი სოციალისტური სამშობლოს საკეთილდღეოდ!“

საყოველთაოდ ცნობილია, რომ კომკავშირის წინსვლისა და ძლიერების, კომკავშირული ორგანიზაციების მებრძოლურობის ამაღლების თავგანკარა წყაროა ყოველდღიური პარტიული ხელმძღვანელობა და დახმარება, კომკავშირში პარტიული ბირთვის განმტკიცება. სწორედ ამიტომ არის, რომ ჩვენი პარტია, მისი ცენტრალური კომიტეტი სისტემატურად მიაპყრობენ ამ საკითხს პარტიული კომიტეტების, პირველადი პარტორგანიზაციების უურადღებას, ურჩევენ მათ გაძლიერონ პარტიული ბირთვი კომკავშირში, განამტკიცონ კომკავშირული მუშაობის ბევრი უბანი იმ კომუნისტებით, რომლებმაც კარგად იციან და უყვართ მუშობა, ახალგაზრდობასთან, შეუძლიათ მათი გაძღოლა.

უთუოდ ძალიან კარგია, რომ განსაკუთრებით ამ ბოლო წლების მანძილზე ჩვენს რესპუბლიკაში ამ მხრივ ბევრი რამ გაკეთდა. პარტიული ორგანიზაციები სისტემატურად გზავნიან კომკავშირში სამუშაოდ ახალგაზრდა კომუნისტებს, რომლებსაც თან მოაქვთ პარტიული პრინციპულობა, მოზანსწრაფვა, ორგანიზატორული და პოლიტიკური მუშაობის გამოცდილება. ამჟამად რესპუბლიკის კომკავშირულ ორგანიზაციებში 88692 ახალგაზრდა კომუნისტი მუშაობს. ეს ციფრი თითქმის ორჯერ აღემატება 1973 წლის მაჩვენებელს, ამ ბოლო ექვსი წლის განმავლობაში 10,3 პროცენტით გაზარდა კომუნისტთა რაოდენობა პირველადი კომკავშირული ორგანიზაციების მდივნებს შორის. კომკავშირული ორგანიზაციებისადმი პარტიული ხელმძღვანელობის გაუმჯობესებისათვის, მათში პარტიული ბირთვის განმტკიცებისათვის მნიშვნელოვან ღონისძიებებს ახორციელებენ აჭარის ას რესპუბლიკის, თბილისის, რუსთავის, ლენინაკანის, სამტრედიის, ახალქალაქის, ზუგდიდის (რაიონი) და რესპუბლიკის სხვა რეგიონების პარტიული კომიტეტები, პირველადი პარტორგანიზაციები.

მაგრამ ამოცანა მხოლოდ ის კი არ არის, რომ კომკავშირულ სამუშაოზე დავაწინაუროთ რაც შეიძლება მეტი ახალგაზრდა კომუნისტი და საქმე ამოწურულად ჩაითვალოს (ამის მაგალითებს ზოგან ჯერ კიდევ ვხვდებით), არამედ ის, რომ ყოველდღიური ხელმძღვანელობა და დახმარება არ მოვაკლოთ მათ. პარტიული კომიტეტების, პირველადი პარტორგანიზაციების მოვალეობაა მუდმივი და ქმედითი კონტროლი დაუწესონ იმას, თუ როგორ იღწევან კომკავშირში არჩევითს სამუშაოზე დასაქმებული ახალგაზრდა კომუნისტები, დაინტერესდნენ მათი საჭიროებებით, დაეხმარონ ახალგაზრდობასთან მუშაობის ხელოვნების დაუფლებაში, სისტემატური უურადღება მიაქციონ იმას, რომ ახალგაზრდების ინტერესებისათვის, მათი აღზრდისათვის არანაკლებ მზრუნველობას იჩენდნენ სხვა პარტიელებიც. კომკავშირული პოლიტგანათლების წრისადმი ხელმძღვანელობა, ახალბედებისათვის პროფესიის სწავლება, მოზარდებისადმი შეფობა და ახალგაზრდობასთან მუშაობის ბევრი სხვა ფორმა ხომ ყველა ასაკის კომუნისტს აძლევს საშუალებას აქტიურად მონაწილეობდეს ახალგაზრდა თაობის აღზრდაში.

კომკავშირულ ცხოვრებაში ღრმად ჩაწვდომა დამახასიათებელია პარტიის ქუთაისის საქალაქო და რაიონული კომიტეტებისათვის, რომლებიც ამა თუ იმ ფორმით პერიოდულად განიხილავენ კომკავშირისადმი პარტიული ხელმძღვანელობის, ახალგაზრდობასთან მუშაობის შემდგომი სრულყოფა-გაუმჯობესების აქტუალურ საკითხებს, კონკრეტულად ინტერესდებიან მათი შრომითი და საყოფაცხოვრებო პირობებით, ზრუნავენ ახალგაზრდების პროფესიული დაოსტატებისათვის, კომკავშირული აქტივის სწავლების გაუმჯობესებისათვის. პარტიის საქალაქო და რაიონული კომიტეტების მდივნები, მიუერიების წევრები სისტემატურად მონაწილეობენ კომკავშირულ ღონისძიებებში, ყოველმხრივ ახალისებენ და ეხმარებიან ახალგაზრდებს მიღებულ გადაწყვეტილებათა შესრულებაში. მაგალითად, მათ აქტიური მონაწილობა მიიღეს ქალაქის კომკავშირულ ორგანიზაციებში მიმდინარე რესპუბლიკურ კომკავშირულ კრებაში „ფორმალიზმი — აღზრდის უმირველესი მტერი!“ მათი დახმარებითა და მხარდაჭერით აქ წამოჭრილი მრავალი პრობლემა დროულად გადაწყდა. კომკავშირელებთან და ახალგაზრდებთან მუშაობის ასეთი ხტილი დამახასიათებელია ქალაქის პირველად პარტორგანიზაციების უმეტესობისთვისაც.

სწორედ კომკავშირისადმი ყოველდღიური პარტიული ხელმძღვანელობისა და დახმარების, კომკავშირში პარტიული ბირთვის განმტკიცებისათვის ზრუნვის შედეგია ის თვალსაჩინო წვლილი, რომელიც მესტიელ ქალიშვილებსა და ჭაბუკებს მიუძღვით სამთო მეცხოველეობის განვითარებაში, რაიონში ამ ბოლო წლების მანძილზე მომხდარ მნიშვნელოვან სასიკეთო გარდაქმნებში. ამასთანავე მათ არც თავიანთი კომკავშირული, ახალგაზრდული პრობლემები დავიწყებიათ. აქაურმა კომკავშირელებმა და ახალგაზრდებმა უსახსოდლოდ, საკუთარი ძალებით ააშენეს შესანიშნავი სპორტული კომპლექსი მოლახში, ახალგაზრდული კლუბები „ბეთქილი“ და „შგარიდა“ დაბის ცენტრსა და ეცერის სასოფლო საბჭოში, ახალგაზრდული ცენტრები შენდება ლატალსა და იფარში, წლეულს გაიხსნა მ. ხერგიანის სახელობის კულტურისა და დასვენების პარკის პირველი რიგი და ა. შ. ახლახან შესტიის რაიონული კომკავშირული ორგანიზაცია თბილისის საქალაქო და გურჯაანის რაიონულ კომკავშირულ ორგანიზაციებთან ერთად სკკპ XXV ყრილობის გადაწყვეტილებათა შესასრულებლად კომკავშირული ორგანიზაციების მიერ 1979 წლის პირველ ნახევარში გაწეული მუშაობის საკავშირო დათვალიერებაში გამარჯვებისათვის სრულიად საკავშირო ალკკ ცენტრალური კომიტეტის გარდამავალი წითელი დროშით დაჯილდოდა.

ასეთი მაგალითების მოყვანა კიდევ მრავლად შეიძლება, მაგრამ ამასთან ერთად არის შემთხვევები, როცა პარტიული ორგანიზაციები ჯეროვნად ვერ აფასებენ კომკავშირისადმი პარტიული ხელმძღვანელობის, კომკავშირში კომუნისტთა მუშაობის მნიშვნელობას. მაგალითად, შარშანდელთან შედარებით 76-ით შემცირდა არჩევითს კომკავშირულ სამუშაოზე დასაქმებულ კომუნისტთა რიცხვი ბოგდანოვკაში, 39-ით — წულეკიძეში, 20-ით — თიანეთში, 5-ით — ლაგოდეხში, 2-ით — ზნაურში და ა. შ. რესპუბლიკის 88 ქალაქსა და რაიონში, მათ შორის ონში, ბოლნისში, დმანისში, წითელწყაროში და სხვაგან პირველადს კომკავშირულ ორგანიზაციათა მდივნებს შორის კომუნისტთა რაოდენობა საგრძნობლად ჩამოუვარდება ამ მხრივ საშუალო რესპუბლიკურ მაჩვენებელს, ბევრგან ძალიან მცირერიცხოვანია პარტიული ბირთვი პიონერულ მუშაკებსა და პიონერხელმძღვანელებს შორის.

ამ რაიონების პარტიულ კომიტეტებს, პირველადს პარტორგანიზაციებს მეტი დაფიქრება მართებთ კომკავშირელებთან და ახალგაზრდებთან მუშაობის გაუმჯობესებისათვის. ვერც ადიგენის, ამბროლაურის, ახალციხის, ყაზბეგის, ლენინგორის რაიონებშია სათანადო დონეზე კომკავშირული ორგანიზაციებისადმი პარტიული ხელმძღვანელობისა და დახმარების საქმე.

სამწუხაროდ, ხშირია, როცა კომკავშირისადმი ზოგიერთი პარტიული ორგანიზაციის ხელმძღვანელობა მეურვეობას უფრო წაადგა, ხოლო ზოგან ეს მეტად მნიშვნელოვანი საქმე ფორმალურად არის მოწყობილი. ამის მაგალითია ახალგაზრდობის კომუნისტური აღზრდის ხელმძღვანელობა ამ ზოგიერთი კომისიის საქმიანობა, რომლებიც რესპუბლიკის ყველა სამინისტროსა და უწყებაშია შექმნილი.

ამ მხრივ შედარებით უკეთესი მდგომარეობაა ფინანსთა, კვების, მსუბუქი მრეწველობის და ზოგიერთ სხვა სამინისტროსთან და უწყებასთან არსებულ კომისიებში. ისინი ნაყოფიერად მუშაობენ, სწავლობენ და სამინისტროების კოლეგიის სხდომებზე განიხილავენ ახალგაზრდობის პრობლემებს, კომკავშირელებთან და ახალგაზრდებთან მუშაობის საკითხებს, სახავენ ამ მხრივ საქმის გაუმჯობესების გზებსა და საშუალებებს. მაგრამ ყველგან, კერძოდ, საბინაო-კომუნალური მეურნეობისა და საყოფაცხოვრებო მომსახურების სამინისტროებში, ეს კომისიები მხოლოდ ქაღალდზე არსებობს. საინტერესოა, რას იტყვიან აქაური პირველადი პარტორგანიზაციები, აქ მომუშავე კომუნისტები? ნუთუ, მათი აზრით, ეს არის ახალგაზრდობის პრობლემების გადაჭრისათვის ეფექტური პარტიული ზრუნვა, კომკავშირისადმი პარტიული ხელმძღვანელობა?

ეს ფაქტები თვალსაჩინოდ მოწმობს, რომ რესპუბლიკის ბევრმა პარტიულმა კომიტეტმა, პირველადმა პარტორგანიზაციამ უფრო მეტი და სისტემატური უურადღება უნდა დაუთმოს კომკავშირში პარტიული ბირთვის განმტკიცებას, შეუნელებლად იზრუნოს კომკავშირული ორგანიზაციების მებრძოლურობის ამაღლებისათვის, კომკავშირისადმი ხელმძღვანელობის ფორმებისა და მეთოდების გაუმჯობესებისათვის. ამ საქმეში გულგრილობა და ფორმალიზმი შეუწყნარებელია. თითოეული პარტიული კომიტეტის, ყოველი პირველადი პარტორგანიზაციის მოვალეობაა პრაქტიკულად დაეხმაროს ახალგაზრდობას ამჟამად კომკავშირში მიმდინარე საანგარიშო-საარჩევნო კამპანიის მაღალ დონეზე მოწყობაში, იზრუნოს იმისათვის, რომ ყოველი კომკავშირული ორგანიზაცია ამ კამპანიიდან კიდევ უფრო გამობრძმედილი, ერთსულოვანი და დარაზმული გამოვიდეს. მათ გეგმაზომიერად უნდა წარმართონ კომკავშირელები და ახალგაზრდები, რათა ისინი მთელ თავიანთ ძალ-ღონისა და ენთუზიაზმს ახმარდნენ სახალხო-სამეურნეო გეგმების, სკკპ XXV ყრილობის გადაწყვეტილებების წარმატებით შესრულებას. პარტიულმა ორგანიზაციებმა გონივრულად უნდა გამოიყენონ ჩვენი შესანიშნავი ქალიშვილებისა და ჭაბუკების გამჭრიახი გონება, მხურვალე გული და ახალგაზრდული შემართება ყოველგვარი ნეგატიური მოვლენების აღმოფხვრისათვის, ყველგან და ყველაფერში სანიმუშო წესრიგის დამყარებისათვის ბრძოლაში. ამ მიზნით კიდევ უფრო უნდა გააქტიურონ „კომკავშირული პროექტორის“ შტაბების მუშაობა.

ბუნებრივია, კომკავშირული ორგანიზაციების ხელმძღვანელობაში მიმდინარე საანგარიშო-საარჩევნო კამპანიის შემდეგაც ბევრი ახალგაზრდა კომუნისტი მივა. მათ თავიანთი პარტიული ორგანიზაციების მხრივ მუდმივი ყურადღება და დახმარება დასჭირდებათ, რათა უფრო უნარიანად გამოიყენონ უკვე შეძენილი ორგანიზაციული მუშაობის გამოცდილება, გაამდიდრონ იგი მჩქეფარე კომკავშირული ცხოვრებისათვის დამახასიათებელი შინაარსით.

ამოცანა ნათელია: თითოეული პარტიული ორგანიზაცია დღეიდანვე, შემოქმედებითად და მიზანსწრაფულად უნდა ზრუნავდეს კომკავშირში კომუნისტთა ორგანიზატორული და პოლიტიკური მუშაობის დონის, ამ საპატიო საქმისათვის მათი პასუხისმგებლობის ამაღლებისაკენ.

ᲛᲝᲒᲝᲜᲔᲑᲔᲑᲘ Ვ. Ი. ᲚᲔᲜᲘᲜᲖᲔ

გამოვიდა ვ. ი. ლენინზე მოგონებების მესამე ტომი, რომელშიც შევიდა ვლადიმერ ილიას ძე ლენინის თანამედროვეთა მოგონებები დიდი ოქტომბრის სოციალისტური რევოლუციიდან 1920 წლის გაზაფხულამდე მისი საქმიანობის შესახებ.

რევოლუციის პირველი წლების ამბების მონაწილენი მოგვითხრობენ პროლეტარიატის დიქტატურის განმტკიცებისათვის ვ. ი. ლენინის ბრძოლის შესახებ, გარეშე და შინაური კონტრრევოლუციისაგან სოციალისტური საშობლოს დაცვის ორგანიზაციის, საბჭოთა სახელმწიფო ხელმძღვანელის პოსტზე ლენინის მუშაობის შესახებ.

მოგონებების ავტორები დიდი სითბოთი და სიყვარულით გვიხატავენ ბელადის დაუვიწყარ უკვდავ სახეს.

წიგნი გამოუშვა პოლიტიკური ლიტერატურის გამომცემლობამ. (საკედესი).

ᲡᲐᲥᲐᲠᲗᲕᲔᲚᲝᲡ ᲙᲝᲛᲣᲜᲘᲡᲢᲣᲠᲘ ᲞᲐᲠᲢᲘᲘᲡ ᲪᲔᲜᲢᲠᲐᲚᲣᲠᲘ ᲙᲝᲛᲘᲢᲔᲢᲘᲡ, ᲡᲐᲥᲐᲠᲗᲕᲔᲚᲝᲡ ᲡᲡᲠ ᲣᲛᲐᲦᲚᲔᲡᲘ ᲡᲐᲑᲭᲝᲡ ᲓᲐ ᲡᲐᲥᲐᲠᲗᲕᲔᲚᲝᲡ ᲡᲡᲠ ᲛᲘᲜᲘᲡᲢᲠᲗᲐ ᲡᲐᲑᲭᲝᲡ ᲝᲠᲒᲐᲜᲝ

ᲛᲔᲒᲖᲘᲠᲕᲔᲚᲝᲒᲜᲐᲡ—ᲩᲕᲔᲜᲘ ᲒᲣᲚᲘᲡᲧᲣᲠᲘ!

ᲛᲗᲔᲑᲨᲘ ᲪᲔᲚᲔᲑᲘ ᲔᲚᲐᲕᲔᲜ

ფშავში კუდოს მთა ოდითგანვე ცნობილია ქორფა ბალახით, რომელიც აქ უხვად მოდის. ასობით ჰექტარზე გადაჭიმულა ბუნებრივი სათიბები. მაგრამ საკვების დამზადება და ფერმებში თივის მატანა არა მარტო სიძნელეებთან, არამედ რისკთანაც იყო დაკავშირებული. მხოლოდ გამოცდილ მთიბავს შეეძლო მშვიდობიანად თივის ჩამოტანა ციცაბო ფერდობებზე.

და აი ახდა ფშაველთა ოცნება. საქართველოს კომპარტიის ცენტრალური კომიტეტისა და რესპუბლიკის მთავრობის გადაწყვეტილებით საავტომობილო გზებმა კუდოს მთა და მისი მიდამოები ფშავის ცენტრს — სოფელ მაღაროსკარს დაუკავშირეს.

გზა ააშენა „საქსახსოფლტექნიკის“ საძოვრებისა და მისასვლელი გზების გაუმჯობესების მექანიზებული სამმართველოს კოლექტივმა. ვაღში არ დარჩენილა სოფელ მაღაროსკარის ვაჟა-ფშაველას სახელობის კოლმეურნეობაც, რომელმაც გზის მშენებლობისათვის სახსრები გამოპყო.

მაღაროსკარის კოლმეურნეობაში ახლა წარმატებით მიმდინარეობს საკვების დამზადების ორთვიური. ამ სამუშაოებზე გამოდიან მოხუცებიც და ახალგაზრდებიც: კოლმეურნეები, პენსიონერები, მოსწავლეები, სოფლის ინტელიგენციის წარმომადგენლები. ყველგან მთებში ცელები ელავს. ბალახს სწრაფად აშრობენ და ზვინავენ. მოწინავე მთიბავებს ლევან კაკაბლიშვილს, დავით მგელიაშვილს, ხვთისო მახაურსა და სხვებს ტოლს არ უდებენ მაღაროსკარის საშუალო სკოლის დირექტორი გიორგი თურმანაული, ბარისახოს სკოლა-ინტერნატის დირექტორი ნიკო არაბული, პედაგოგები მათე თურმანაული, ნიკო ჭინჭარაული, გიორგი გუშარაშვილი, სასოფლო საბჭოს აღმასკომის მუშაკები გოგი მაჩხოშვილი, გოდერძი სულიაშვილი, ივთანდილ ნაყეური, გიორგი მახარი... ყოველ დღე 500-ზე მეტი კაცი შრომობს საკვების დამზადებაზე.

საკვებდამამზადებლები იყენებენ საშუალებებსაც — „მფთ 73“ მარკის — მცირე მექანიზაციის მოტოსათიბელებს. ერთ დღეში სათიბელა თიბავს სამ ჰექტარს—ასრულებს ათობით მთიბავის სამუშაოს.

რაკი გზა გაკეთდა, მთებისაკენ ტრაქტორებიც დაიძრნენ. არჩილ პაპაიშვილი მარჯვედ ატარებს თავის „ბელარუსს“ ციცაბო ფერდობებზე. ეზიდება თივას საავტომობილო გზისაკენ. ერთი ტრაქტორი 10-12 კაცს და ამდენსავე უღელ ხარს ცვლის.

სოფელ მაღაროსკარის კოლმეურნეობა აერთიანებს ფშავ-ხევსურეთის ყველა სოფელს, რომლებიც ას კილომეტრამდე რადიუსშია განლაგებული. ყველგან საკოლმეურნეო ცენტრსა თუ სოფლებში ჩარგალში, ბარისახოში, გუდაწში, შატალში, მუცოში საკვებისათვის ზრუნვით ცხოვრობენ. პლაკატები და ლოზუნგები იუწყიანან, რომ წელს კოლმეურნეობა დაამზადებს 20 ათას ცენტნერ თივას — ორი ათასი ცენტნერით მეტს, ვიდრე შარშან. აქედან უკვე დამზადებულია დაახლოებით 15 ათასი ცენტნერი.

მთიბავებს ყველა პირობა შეუქმნეს შრომისა და დასვენებისათვის. ისინი ცხოვრობენ კარვებში, ახლახან ავტოფარდულებმა დასახლებულ პუნქტებში მიიტანეს ყოველდღიური მოთხოვნის საქონელი. ზრუნავს საკვებშომპოვებელთა ანაზრთოლობისათვის ახალგაზრდა ექიმი ლალი ლოსეურაშვილიც. მათთან ჩადიან აგიტმხატვრული ბრიგადებიც, რომლებიც მართავენ კონკურტებს, კითხულობენ ლექციებს პარტიის საგარეო და საშინაო პოლიტიკის საკითხებზე და სხვ. მთიბავებთან მედიან ხოლმე პარტიის დუშეთის რაიკომის ბიუროს წევრები და სხვა ხელმძღვანელი მუშაკები.

მაღაროსკარელებმა იციან საკვების ფასი, და ამიტომ აქვთ კიდეც მთ მაღალი მაჩვენებლები მეცხოველეობაში.

ახლა დუშეთის რაიონში თიბავის გადამწყვეტი დღეები დადგა. ბალახი უხვად მოვიდა. დიდძალ საკვებს ამზადებენ სოფლების მლეთის, მჭადიჯრის, ფასანაურის კოლმეურნეობებში, ანანურის, არაგვისპირის საბჭოთა მეურნეობებში და სხვ.

დუშეთის რაიონის საკვებდამამზადებლები პირობას დებენ, რომ პირუტყვს კარგად გამოაზამთრებენ. (საქინფორმი).

სურათებზე: საქართველოს კომპარტიის დუშეთის რაიკომის პირველი მდივანი ბამლეტ კერესელიძე ეხაუბრება მაღაროსკარელ მოსწავლეებს, რომლებიც თივის დამზადებაზე მუშაობენ; საკვების დამზადება მცირე მექანიზაციის საშუალებით.

ნ. ᲕᲐᲠᲓᲘᲐᲨᲕᲘᲚᲘᲡ ფოტო (საქინფორმის ფოტოქრონიკა).

ᲡᲣᲚᲮᲘᲐᲜᲘ ᲡᲢᲠᲘᲥᲝᲜᲔᲑᲘ

ᲐᲘ ᲠᲐ ᲛᲝᲰᲧᲕᲐ ᲖᲝᲖᲘᲜᲡ...

ᲡᲐᲛᲘᲜᲘᲡᲢᲠᲝ ᲓᲐ ᲡᲐᲭᲐᲠᲛᲝ

ᲯᲐᲚᲐᲯ ზუგდიდის ადგილობრივი მრეწველობის კომბინატის აგურის საწარმო მშენებლებს ყოველწლიურად მილიონ ხუთას ათას ცალზე მეტ აგურს აწვდიდა. გეგმებიც სრულდებოდა და მშენებლებიც აგურის ხარისხით კმაყოფილი იყვნენ. არც კომბინატი ზარალობდა, რადგან საწარმო რენტაბელური იყო. ამას კი მარტო ახალი დანადგარებისა და ხაზების გამართვით როდი მიაღწიეს. საწარმოს გარს ერტყა კარიერი, რაც აიაფებდა პროდუქციას.

ჯერ კიდევ 1957 წელს ზუგდიდის რაიონის რუხის კოლმეურნეობის „საქართველოს“ ტერიტორიაზე დაიზვერა 30 ჰექტარი საადგილო ნაკვეთი, რომლის ბაზაზე იქვე აშენდა აგურის საწარმო. მაშინ აზრად არავის მოსვლია, ადგილობრივი მრეწველობის კომბინატისათვის გადაემტკიცებინა დაზვერილი ფართობი. მარტოოდენ 15 ჰექტარი ნაკვეთის ექსპლოატაციას შეუდგნენ ისე, რომ სათანადო დადგენილებით არ გაუფორმებიათ; ეს მხოლოდ შემდგომ წლებში დაანონდა.

ამასობაში რუხის კოლმეურნეობა „საქართველო“ ძლიერდებოდა და აღმავლობის გზას ადგა. იზრდებოდა მისი შემოსავალიც. ეს კი იმის შედეგი იყო, რომ რუხელები გამოუყენებლად არც ერთ მტკაველ მიწას არ ტოვებდნენ. ერთ დროს საადგილო თიხისათვის დაზვერილი 30 ჰექტარიდან დარჩენილი 15 ჰექტარი ფართობი ისედაც მცირემიწიანმა კოლმეურნეობამ ერთსულოვანი კულტურების სათესად გამოიყენა. ახლა კი მიხვდნენ ადგილობრივი მრეწველობის კომბინატის ხელმძღვანელები, რომ გეოლოგების მიერ დაზვერილი საადგილო კარიერი ხელიდან გამოეცალათ, ხოლო რაც ათვისებული ჰქონდათ, მისი მარაგი იწურებოდა. მაგრამ, როგორც იტყვიან, „გვიანია იყო თითზე კბენანი“.

„მეზობელო კარისაო, სინათლე ხარ თვალისაო“ — ამ ლამაზი სიტყვებით მიაშურეს რუხელ მეზობელს კომბინატის ხელმძღვანელებმა, თან სთხოვეს: ნუ წაგვართმევთ, ვიღუპებით, საწარმო უნედლეულოდ ვგრჩება. დაგვთანა და... საწარმომ მუშაობაც შეწყვიტა(!).

ადგილობრივი მრეწველობის სამინისტრომ უნედლეულოდ დარჩენილ საწარმოს წლევანდელ 8 თვის გაგაბში რატომღაც მილიონ 40 ათასი ცალი აგურის გამოშვება შეუტანა, მაგრამ საწარმო გეგმას როგორ შეასრულებდა, როცა ნედლეული არ ჰქონდა და რამდენიმე თვე კვლავ უმოქმედოდ იდგა. მაშინ სამინისტრომ ხელქვეითებს კატეგორიულად მოსთხოვა უზრუნველეყოთ გეგმის შესრულება ნარჩენების ბაზაზე. ამოქმედდა მთელი აპარატი, აქეთ ეცნენ, იქით ეცნენ და როგორც იყო, ნარჩენებიდან 320 ათასი ცალი აგური გამოწვეს. გეგმა მაინც ვერ შესრულდა, 8 თვეში სახელმწიფოს 120 ათასი ცალი აგური დააკლდა.

მოგეხსენებათ, თუ რა დიდი მოთხოვნაა საკედლე მასალებზე და, კერძოდ, აგურზე. ამიტომ შენებლები ხარისხს აღარ დაგიდევდნენ, ისე „გაზიდეს“ იგი სამშენებლო პოლიგონებზე.

... როცა კაბინეტიდან მიმოწერამ საქმეს ვერ უშველა, ადგილობრივი მრეწველობის სამინისტრომ მომდინარე წლის 23 მარტს გამოგზავნა კომისია, რომელსაც უნდა დაედგინა, გამოდგება თუ არა საადგილო კარიერად ზუგდიდის რაისაბჭოს აღმასკომის მიერ სოფელ ოდიშის ტერიტორიაზე მითითებული მიწის ნაკვეთი. კომისიის მიერ შედგენილ აქტში ვკითხულობთ:

„... მიწის ნაკვეთი მდებარეობს ზუგდიდ-წალენჯიხის საავტომობილო გზის მეოთხე კილომეტრზე, ქარხნიდან დაშორებულია 6 კილომეტრით, გზიდან მიწის ნაკვეთამდე 300 გრძიმეტრზე სამანქანო გზა არ არსებობს, თიხები ქვიანია, წარმოადგენს საძოვარს, ადგილ-ადგილ დაფარულია ტყე-ბუჩქნარით და აღნიშნული ტერიტორია გეოლოგიურად შესწავლილი არ არის“... (სტილი დაცულია. გ. ნ.).

ამის წამკითხავს, ბუნებრივია, ასეთი კითხვა დაებადება: კი მაგრამ, ვის უნდა აინტერესებდეს ნედლეულოთ საწარმოს უზრუნველყოფა და ტერიტორიის გეოლოგიური შესწავლა, თუ არა თვით სამინისტროს?

ჩვენ ხელთ გვაქვს ოფიციალური დოკუმენტი, რომელიც ფარდას ხდის ამ საქმეში ადგილობრივი მრეწველობის სამინისტროს ინერტულობას: აი რას წერდნენ რესპუბლიკის ზემდგომი ორგანოდან ადგილობრივი მრეწველობის სამინისტროს: „სოფელ რუხის კოლმეურნეობიდან აკეთებენ ქარხნის კარიერისათვის დამატებითი ფართობის გამოყოფის საკითხი უკვე ოთხი წელია დგას, მაგრამ ვერ წყდება იმის გამო, რომ მიწა სახნავ-სათესია. თქვენ კი, მიუხედავად იმისა, რომ საკმაო დრო გავიდა, სხვა ფართობის დასაზვერად არავითარი სამუშაოები არ შეგისრულებიათ.

გთხოვთ შეისწავლოთ აგურის ქარხნის კარიერისათვის სოფელ ოდიშის ტერიტორიიდან სოფლის მეურნეობაში გამოუყენებელი მიწების გამოყოფის საკითხი, შესასრულოთ დეტალური საძიებო სამუშაოები და ზუგდიდის რაიაღმასკომთან ერთად წარმოადგინოთ არსებული წესით“.

ყველფერი ნათელი და გასაგებია! სამინისტროს ხელმძღვანელთა წაყრუებით ჩაიშალა აგურის წარმოება, საკვალია ეს იმიტომაც, რომ საწარმოში ახალი ხაზების დადგმა, რაც დიდ ხარჯებთან არ იქნებოდა დაკავშირებული, და რეზერვების-სრული ამოქმედება მის მწარმოებლობას წლიურად სამ მილიონ ცალ აგურამდე გაზრდიდა. ეს კი დიდ დახმარებას გაუწევდა მშენებლებს, რომლებიც აგურის, ამ ძვირფასი საშენი მასალის ნაკლებობის გამო სიძნელეებს განიცდიან.

Ზ. ᲜᲝᲓᲘᲐ,
„კომუნისტის“ საკ. კორ.

ᲡᲡᲠ ᲙᲐᲕᲨᲘᲠᲘᲡ ᲣᲛᲐᲦᲚᲔᲡᲘ ᲡᲐᲑᲭᲝᲡ ᲞᲠᲔᲖᲘᲓᲘᲣᲛᲘᲡ ᲑᲠᲫᲐᲜᲔᲑᲣᲚᲔᲑᲐ

ᲡᲐᲛᲐᲣᲠᲜᲐᲚᲝ-ᲞᲠᲝᲤᲘᲚᲐᲥᲢᲘᲙᲣᲠᲘ ᲓᲐᲤᲣᲫᲜᲔᲑᲣᲚᲔᲑᲐᲗᲐ ᲔᲥᲘᲛᲘᲡᲗᲕᲘᲡ „ᲡᲡᲠ ᲙᲐᲕᲨᲘᲠᲘᲡ ᲡᲐᲮᲐᲚᲮᲝ ᲔᲥᲘᲛᲘᲡ“ ᲡᲐᲞᲐᲢᲘᲝ ᲬᲝᲠᲓᲘᲡ ᲛᲘᲜᲘᲭᲔᲑᲘᲡ ᲨᲔᲡᲐᲮᲔᲑ

ᲡᲐᲮᲐᲚᲮᲝ ჯანმრთელობის განვითარებაში დიდი წვლილისა და ექიმის მოვალეობის შესრულებაში თავდადებისათვის „სსრ კავშირის სახალხო ექიმის“ საპატიო წოდების მინიჭების შესახებ.

სახალხო ჯანმრთელობის განვითარებაში დიდი წვლილისა და ექიმის მოვალეობის შესრულებაში თავდადებისათვის აღნიშნულ საპატიო წოდებამინიჭებულ სამ ექიმს შორის არის ჩვენი რესპუბლიკის წარმომადგენელიც — თბილისის სასწრაფო სამედიცინო დახმარების საავადმყოფოს ექიმი **კორნელი გრიგოლის ძე წეროძე.**

გუშინ „კომუნისტის“ კორესპონდენტი ესაუბრა თბილისის სასწრაფო სამედიცინო დახმარების სადგურის მთავარ ექიმს რ. სოლოდოვშვილს, მიულოცა კოლექტივის წევრის ესოდენ დიდი დაფასება.

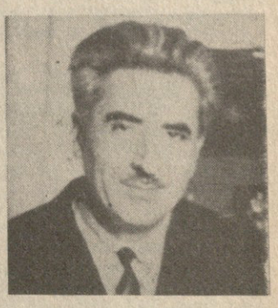

მკურნალ კორნელი წეროძისათვის „სსრ კავშირის სახალხო ექიმის“ საპატიო წოდების მინიჭება, — თქვა რ. სოლოდოშვილმა, — ჩვენი სასწრაფო სამედიცინო დახმარების სადგურის 1500-იანი კოლექტივის დიდი დაფასებაა. ამიტომ დღეს ჩვენთან დიდი ზეიმია. ჩვენს კოლექტივში ომის ვეტერანი, კომუნისტური შრომის დამკვრელი კორნელი წეროძე თითქმის ოცდახუთი წელიწადია მუშაობს. იგი საუკეთესოთა შორის საუკეთესოა, წესიერი, მართალი, პატიოსანი მკურნალად იცნობენ მას როგორც კოლეგები, ისე მისი მრავალრიცხოვანი პაციენტები. პატივცემული კორნელი სანიმუშო მამაც არის. იგი ხუთ შვილს უზრდის სამშობლოს.

კორნელი წეროძე 68 წლისაა. მაგრამ იგი არც ფიქრობს დასვენებაზე. მისი მოწოდება ხომ ის არის, რომ ხალხს ემსახუროს...

ᲡᲣᲠᲐᲗᲘ: „სსრ კავშირის სახალხო ექიმი“ კ. წეროძე.

ᲘᲜᲢᲔᲠᲕᲘᲣ ᲜᲝᲛᲔᲠᲨᲘ

ᲥᲐᲠᲗᲕᲔᲚᲘ ᲡᲐᲮᲐᲚᲮᲝ ᲔᲥᲘᲛᲘ

ᲓᲦᲔᲡ ჩვენს გაზეთში ქვეყნდება სსრ კავშირის უმაღლესი საბჭოს პრეზიდიუმის ბრძანებულება სამკურნალო-პროფილაქტიკურ დაწესებულებათა ექიმებისათვის „სსრ კავშირის სახალხო ექიმის“ საპატიო წოდების მინიჭების შესახებ.

სახალხო ჯანმრთელობის განვითარებაში დიდი წვლილისა და ექიმის მოვალეობის შესრულებაში თავდადებისათვის აღნიშნულ საპატიო წოდებამინიჭებულ სამ ექიმს შორის არის ჩვენი რესპუბლიკის წარმომადგენელიც — თბილისის სასწრაფო სამედიცინო დახმარების საავადმყოფოს ექიმი **კორნელი გრიგოლის ძე წეროძე.**

გუშინ „კომუნისტის“ კორესპონდენტი ესაუბრა თბილისის სასწრაფო სამედიცინო დახმარების სადგურის მთავარ ექიმს რ. სოლოდოშვილს, მიულოცა კოლექტივის წევრის ესოდენ დიდი დაფასება.

საერთაშორისო ცხოვრება
ლენინის ჯუნგლები

პარტიული ცხოვრება: იდეოლოგიური მუშაობის პრაქტიკა

პიროვნების ყოველმხრივი ჰარმონიული განვითარება, სულიერი კულტურის ნამდვილი სიმდიდრის შექმნა — აი ის მიზები, რომლებსაც საზოგადოებრივ — ეკონომიკური განვითარების თანამედროვე ეტაპზე სახავს პარტია ადამიანთა კომუნისტური შეგნების ჩამოყალიბების დარგში. კონკრეტულ, მეცნიერულად დასაბუთებულ რეკომენდაციებს, მათი მიღწევის ფორმებსა და მეთოდებს გვიკარნახებს სკკპ ცენტრალური კომიტეტის გენერალური მდივნის, სსრ კავშირის უმაღლესი საბჭოს პრეზიდიუმის თავმჯდომარის ამხანაგ ლ. ი. ბრეჟნევის გამოსვლები და შრომები, მოგონებები „ცვირე მინა“, „აღორძინება“ და „ყამირი“, რომლებიც ფასდაუდებელი წვლილი გახდა მარქსისტულ-ლენინური თეორიის საგანძურში. დღეს იდეოლოგიური ფრონტის მუშაკების განკარგულებაშია უდიდესი პოლიტიკური მნიშვნელობის ისეთი საერთო-პარტიული დოკუმენტი, როგორიც არის სკკპ ცენტრალური კომიტეტის დადგენილება „იდეოლოგიური, პოლიტიკურ-აღმზრდელობითი მუშაობის შემდგომი გაუმჯობესების შესახებ“. ეს არის საბრძოლო პროგრამა, რომელიც განსაზღვრავს პარტიული ორგანიზაციების გრძელვადიან ამოცანებს კომუნისტური აღზრდის საქმეში.

ამან განაპირობა განსაკუთრებული ინტერესი თბილისის სახელმწიფო უნივერსიტეტის ისტორიის ფაკულტეტის ღია პარტიული კრებისადმი, რომლის ყურადღების ცენტრში იყო იდეოლოგიური აღზრდის საკითხები.

კრებაზე მოხსენება გააკეთა ფაკულტეტის პარტბიუროს მდივანმა პროფესორმა ს. შარიქაძემ. თანამოხსენებით გამოვიდა ფაკულტეტის დეკანი დოცენტი ნ. ასათიანი. კამათში მონაწილეობდნენ: სსრ კავშირის ისტორიის კათედრის გამგე პროფესორი ა. სურგულაძე, სკკპ ისტორიის № 1 კათედრის გამგე პროფესორი გ. ფირცხალავა, ძველი ქვეყნების ისტორიის კათედრის გამგე პროფესორი ლ. სანიკიძე, არქეოლოგიის კათედრის გამგე პროფესორი ო. ჯაფარიძე, ხელოვნების ისტორიის კათედრის გამგე პროფესორი პ. ზაქარაია, საქართველოს ისტორიის კათედრის გამგე პროფესორი მ. ლორთქიფანიძე, ფაკულტეტის კომკავშირის კომიტეტის მდივნის მოადგილე სტუდენტი ვ. დოლიძე.

კრების მუშაობაში მონაწილეობდა და სიტყვა წარმოთქვა საქართველოს კომპარტიის ცენტრალური კომიტეტის მდივანმა გ. ენუქიძემ.

მომავალ ისტორიკოსთა აღზრდის საქმეს ფაკულტეტზე ემსახურება ას ოთხი პროფესორ-მასწავლებელი და ორმოცდაერთი თანამშრომელი, მათ შორის — ორი აკადემიის ნამდვილი წევრი, ერთი წევრ-კორესპონდენტი, 28 მეცნიერებათა დოქტორი და 54 კანდიდატი.

ვის ეკუთვნება, თუ არა მათ, მტკიცედ იბრძოლონ ახალგაზრდობის კომუნისტური სულისკვეთებით აღზრდისათვის, მისცენ სტუდენტებს საჭირო ცოდნა და გამოუმუშაონ ცხოვრებაში ამ ცოდნის სწორი კალაპოტით წარმართვის უნარი.

პარტია და მთავრობა დიდად აფასებენ იმ უთვალსაჩინოეს წვლილს, რომელიც პროფესორ-მასწავლებლებს შეაქვთ ჩვენი სტუდენტი ახალგაზრდობის აღზრდის საქმეში.

ლგაზრდა ისტორიკოსთა კლუბმა საშუალება მოგვცა გაგვერთიანებინა არა მარტო უნივერსიტეტის, არამედ სხვა სასწავლო და კვლევითი ორგანიზაციების დამწყები სპეციალისტები. იგი სულ უფრო შესამჩნევ როლს ასრულებს დამწყები სპეციალისტების მეცნიერული მსოფლმხედველობის, მაღალი მორალურ-პოლიტიკური თვისებების ჩამოყალიბებაში.

პროფესორმა ო. ჯაფარიძემ თავის გამოსვლაში ხაზგასმით აღნიშნა, რომ რესპუბლიკის სტუდენტობა სულ უფრო ფართოდ ებმება ნეგატიური მოვლენების, ფორმალიზმის წინააღმდეგ ბრძოლაში, აქტიურად უჭერს მხარს საქართველოს კომპარტიის ცენტრალური კომიტეტის ყველა წამოწყებას ამ მიმართულებით. რესპუბლიკაში მიმდინარე გაჯანსაღების პროცესზე სტუდენტი ახალგაზრდობის დადებითი რეაგირება განსაკუთრებით რელიეფურად გამოვლინდა მიმდინარე წლის მაისში გამართულ საქართველოს სტუდენტთა აქტიის კრების შემდეგ. საჭიროა უნარიანად წარვმართოთ სტუდენტთა და ახალგაზრდა მეცნიერთა ენერგია და ინიციატივა, თანამიმდევრულად და გაბარბარულად განვაზოგრციელოთ მათთან იდეოლოგიური მუშაობა.

აქ ჯერ კიდევ ბევრი რამ გვაქვს გასაკეთებელი. მისი ხარისხი ჯერჯერობით არ შეესაბამება დღევანდელობის გაზრდილ მოთხოვნებს, აღნიშნა ფაკულტეტის კომკავშირული ორგანიზაციის მდივნის მოადგილემ ფ. დოლიძემ. საერთოდ, ცალკეულ საინტერესო თაობნობათა მიუხედავად, იდეოლოგიური, პოლიტიკურ-აღმზრდელობითი საქმიანობის ფორმები და მეთოდები კვლავ ერთფეროვანია. ამას ზოგჯერ მოჰყვება ხოლმე არასასურველი რეციდივები, როცა ცალკეულ სტუდენტებს მცდარად ესმით პატრიოტიზმის, ნაციონალურისა და ინტერნაციონალურის შეხამების ზოგიერთი საკითხი. დაბალ დონეზეა ათეისტური აღზრდა.

ამასთან დაკავშირებით საპასუხისმგებლო ღონისძიებები, რომლებსაც ითვალისწინებს ვ. ი. ლენინის დაბადების 110-ე წლისთავის, რუსეთის მფარველობის ქვეშ საქართველოს ნებაყოფლობით შეერთების (გეორგიევსკის ტრაქტატის) მე-200 წლისთავის და საბჭოთა საქართველოს მე-60 წლისთავისათვის მზადება.

ისტორიკოსებმა მნიშვნელოვნად უნდა გააააქტიურონ აღმზრდელობითი მუშაობა, უფრო მიზანსწრაფულად ჩამოუყალიბონ ახალგაზრდა ისტორიკოსთა კლუბმა საშუალება მოგვცა გაგვერთიანებინა არა მარტო უნივერსიტეტის, არამედ სხვა სასწავლო და კვლევითი ორგანიზაციების დამწყები სპეციალისტები. იგი სულ უფრო შესამჩნევ როლს ასრულებს დამწყები სპეციალისტების მეცნიერული მსოფლმხედველობის, მაღალი მორალურ-პოლიტიკური თვისებების ჩამოყალიბებაში.

პროფესორმა ო. ჯაფარიძემ თავის გამოსვლაში ხაზგასმით აღნიშნა, რომ რესპუბლიკის სტუდენტობა სულ უფრო ფართოდ ებმება ნეგატიური მოვლენების, ფორმალიზმის წინააღმდეგ ბრძოლაში, აქტიურად უჭერს მხარს საქართველოს კომპარტიის ცენტრალური კომიტეტის ყველა წამოწყებას ამ მიმართულებით. რესპუბლიკაში მიმდინარე გაჯანსაღების პროცესზე სტუდენტი ახალგაზრდობის დადებითი რეაგირება განსაკუთრებით რელიეფურად გამოვლინდა მიმდინარე წლის მაისში გამართულ საქართველოს სტუდენტთა აქტიის კრების შემდეგ. საჭიროა უნარიანად წარვმართოთ სტუდენტთა და ახალგაზრდა მეცნიერთა ენერგია და ინიციატივა, თანამიმდევრულად და გაბარბარულად განვაზოგრციელოთ მათთან იდეოლოგიური მუშაობა.

ამ ჯერ კიდევ ბევრი რამ გვაქვს გასაკეთებელი. მისი ხარისხი ჯერჯერობით არ შეესაბამება დღევანდელობის გაზრდილ მოთხოვნებს, აღნიშნა ფაკულტეტის კომკავშირული ორგანიზაციის მდივნის მოადგილემ ფ. დოლიძემ. საერთოდ, ცალკეულ საინტერესო თაობნობათა მიუხედავად, იდეოლოგიური, პოლიტიკურ-აღმზრდელობითი საქმიანობის ფორმები და მეთოდები კვლავ ერთფეროვანია. ამას ზოგჯერ მოჰყვება ხოლმე არასასურველი რეციდივები, როცა ცალკეულ სტუდენტებს მცდარად ესმით პატრიოტიზმის, ნაციონალურისა და ინტერნაციონალურის შეხამების ზოგიერთი საკითხი. დაბალ დონეზეა ათეისტური აღზრდა.

ამასთან დაკავშირებით საპასუხისმგებლო ღონისძიებები, რომლებსაც ითვალისწინებს ვ. ი. ლენინის დაბადების 110-ე წლისთავის, რუსეთის მფარველობის ქვეშ საქართველოს ნებაყოფლობით შეერთების (გეორგიევსკის ტრაქტატის) მე-200 წლისთავის და საბჭოთა საქართველოს მე-60 წლისთავისათვის მზადება.

ისტორიკოსებმა მნიშვნელოვნად უნდა გააააქტიურონ აღმზრდელობითი მუშაობა, უფრო მიზანსწრაფულად ჩამოუყალიბონ ახალგაზ-

დღევანდელობის მოთხოვნათა სულისკვეთებით

თბილისის სახელმწიფო უნივერსიტეტის ისტორიის ფაკულტეტის ღია პარტიულ კრებაზე

არ უნდა დავივიწყოთ, რომ სწორედ პირველადი პარტორგანიზაცია პარტიის იდეოლოგიური საქმიანობის ძირითადი დასაყრდენი პუნქტი. ამ რგოლში გლობალური ამოცანები კონკრეტული ხდება, ასე განსაჯეთ, განხილვდრება კიდევ ინდივიდუალური მიდგომა პიროვნებისადმი, ხორცს ისხამს მუშაობის პრაქტიკულ, ყოველდღიურ ფორმებსა და მეთოდებში. აქ ყველაზე უკეთ შეიძლება მსჯელობა განხორციელებულ ღონისძიებათა ქმედითობაზე, გულახდილ ვითარებაში გულწრფელი, პრინციპულ აზრთა გაზიარება. ამ აზრს ხაზი გაესვა რესპუბლიკის პარტიული აქტივის ივნისის კრებაზე, სადაც ითქვა, რომ ალმზრდელობითს მუშაობაში არ შეიძლება შემოვიფარგლოთ მხოლოდ დიდი მასშტაბის ღონისძიებით, საჭირო კარგად გაუფიქრეთ თითოეულ ადამიანს.

მაინც რა გვიჩვენა თბილისის სახელმწიფო უნივერსიტეტში გამართულმა ამ ღია პარტიულმა კრებამ?

უწინარეს ყოვლისა, მან თვალნათლივ და დამაჯერებლად ცხადყო, რომ რესპუბლიკის სამეცნიერო ინტელიგენცია ქმედითად უჭერს მხარს პარტიულ, სახელმწიფო და საზოგადოებრივ ცხოვრებაში ლენინური ნორმების აღდგენის კურსს, რომელსაც თანამიმდევრულად და მიზანდასახულად ახორციელებს საქართველოს პარტიული ორგანიზაცია პარტიის თბილისის საქალაქო კომიტეტის შესახებ სკკპ ცენტრალური კომიტეტის ისტორიული დადგენილების მიღების შემდეგ. ფაკულტეტის პარტიული კომიტეტის მდივნის პროფესორ ს. შარიქაძის მოხსენებაში, კრების მონაწილეთა გამოსვლებში ხაზგასმით აღინიშნა, რომ ეს კურსი სავსებით შეესაბამება იდეოლოგიის შესახებ სკკპ ცენტრალური კომიტეტის დადგენილებას.

ისტორიკოსები ყველაზე უკეთ ხედავენ გასვლილი წლების მანძილზე ამ სფეროში მიღწეულ მნიშვნელოვან შედეგებს, აღნიშნა საქართველოს მეცნიერებათა აკადემიის წევრ-კორესპონდენტმა ა. სურგულაძემ. დღეს სკკპ ტიკოსებიც კი იძულებული არიან აღიარონ რესპუბლიკის ეკონომიკაში მომხდარი არსებითი ძვრები, ადამიანთა შეგნებაში მიღწეული უდიდესი გარდატეხა. გადაჭარბებული არ იქნება, თუ ვიტყვით, რომ წდობის, კეთილმოსურნეობის, დიდი დაინტერესების ვითარება და ამავე დროს ყველა მოვლენისა და ფაქტის კრიტიკუ-

ღირსეული დაფასება

საბჭოთა კინოს

გაერთიანებაში დამსახურებისათვის

21 სექტემბერს საქართველოს სსრ უმაღლესი საბჭოს პრეზიდიუმის თავმჯდომარემ პ. გ. გილაშვილმა რესპუბლიკის საპატიო წოდებათა მინიჭების სიგელები გადასცა კინოს მუშაკთა დიდ ჯგუფს, რომლებმაც ეს წოდებანი დაიმსახურეს ქართული საბჭოთა კინოხელოვნების განვითარების საქმეში ხანგრძლივი და ნაყოფიერი მოღვაწეობისა და კინოფიკაციისა და კინოგაქირავების სისტემაში აქტიური მუშაობისათვის და საბჭოთა კინოს მე-60 წლისთავთან დაკავშირებით.

საქართველოს სსრ უმაღლესი საბჭოს პრეზიდიუმის საქმეთა მმართველმა მ. ა. ჭიჭინაძემ წაიკითხა ბრძანებულება საქართველოს სსრ სახალხო არტისტის, სახალხო მხატვრის, დამსახურებული არტისტის, ხელოვნების დამსახურებული მოღვაწის, დამსახურებული მხატვრის, დამსახურებული ინჟინრის, დამსახურებული ეკონომისტის, დამსახურებული ბუღალტერისა და კულტურის დამსახურებული მუშაკის სპატიო წოდებათა მინიჭების შესახებ.

დაჯილდოებულთა სახელით გამოვიდნენ საქართველოს სსრ სახალხო არტისტი ე. ნ. შენგელაია და რესპუბლიკის დამსახურებული მხატვარი ლ. ა. ფერნანდესი, რომლებმაც მადლობა გადაიხადეს ქართული საბჭოთა კინემატოგრაფიის განვითარებაში მათი წვლილის მაღალი შეფასებისათვის და პირობა დადეს, რომ კინოს ოსტატები ერთგულ თანაშემწენი იქნებიან ხალხის საკეთილდღეოდ მის დიად აღმშენებლობითს მუშაობაში.

ამხ. პ. გ. გილაშვილმა საქართველოს კომპარტიის ცენტრალური კომიტეტის, საქართველოს სსრ უმაღლესი საბჭოს პრეზიდიუმისა და რესპუბლიკის მინისტრთა საბჭოს სახელით დამსწრეთ მიულოცა და უსურვა ჯანმრთელობა და ნაყოფიერი შრომა. მან გამოთქვა რწმენა, რომ მაღალ წოდებათა მინიჭება მუშაობაში მათი შემდგომი წარმატებების საწინდარი იქნება. (საქინფორმი).

ᲓᲦᲘᲡ ᲬᲔᲡᲠᲘᲒᲘ ᲓᲐᲛᲢᲙᲘᲪᲔᲑᲣᲚᲘᲐ

ᲒᲐᲔᲠᲗᲘᲐᲜᲔᲑᲣᲚᲘ ᲔᲠᲔᲑᲘᲡ ᲝᲠᲒᲐᲜᲘᲖᲐᲪᲘᲘᲡ ᲒᲔᲜᲔᲠᲐᲚᲣᲠᲘ ᲐᲡᲐᲛᲑᲚᲔᲐ

ᲜᲘᲣ-ᲘᲝᲠᲙᲘ, გაერთიანებული ერების ორგანიზაციის გენერალური ასამბლეის XXXIV სესიამ დაამტკიცა 125 პუნქტისაგან შემდგარი დღის წესრიგი.

სესიის მუშაობის პირველი დღეებიდანვე შეერთებულმა შტატებმა, რომელიც ჩინეთთან ერთად მოქმედებს, სცადა დელეგატების ყურადღება ჩამოეშორებინა დღის წესრიგის ძირითადი საკითხებისაგან. უფლებამოსილების შემმოწმებელი კომიტეტსა და გენერალურ კომიტეტში მათ აღძრეს გაერთიანებული ერების ორგანიზაციაში კამბუჩიის წარმომადგენლობის ხელოვნური საკითხი.

თუმცა კამბუჩიელმა ხალხმა კარგა ხანია განდევნა პოლ პოტ-იენგ სარის დანაშაულებრივი ხროვა, რომელიც მილიონობით ადამიანი მოსპო და ქვეყანა გაანადგა, ამერიკის შეერთებულმა შტატებმა და ჩინეთმა ინტენსიური კამპანია გააჩაღეს, რათა ამ ხროვისათვის შეენარჩუნებინათ ადგილი, რომელიც მას უკანონოდ უკავია გაერთიანებული ერების ორგანიზაციაში.

სოციალისტურმა ქვეყნებმა, აფრიკის, აზიის, არაბული აღმოსავლეთის სახელმწიფოებმა თავიანთ გამოსვლებში დაგმეს პოლ პოტ-იენგ სარის ხროვის დანაშაულობანი, ცხადყვეს, რომ კამბუჩიელი ხალხის ჯალათები სრულიად უსაფუძვლოდ იჩემებენ ადგილს გენერალური ასამბლეის სხდომათა დარბაზში.

გაერთიანებული ერების ორგანიზაციის გენერალური ასამბლეის თავმჯდომარისა და ამ ორგანიზაციის გენერალური მდივნისათვის გამოგზავნილ წერილში კამბუჩიის სახალხო რესპუბლიკის საგარეო საქმეთა მინისტრმა ხუნ სენმა აღნიშნა, რომ მთელმა კაცობრიობამ დაგმო პოლ პოტ-იენგ სარის რეჟიმი, რომელიც გენოციდის პოლიტიკას ახორციელებდა საკუთარი ხალხის მიმართ და სამი მილიონი კაცი გამოასალმა სიცოცხლეს. კამბუჩიელი ხალხი, რომელსაც მხარს უჭერს მთელი მშვიდობისმოყვარე კაცობრიობა, გადაჭრით მოითხოვს განდევნონ გაერთიანებული ერების ორგანიზაციიდან ისინი, ვისაც ბრალი მიუძღვის გენოციდში, და აღადგინონ კამბუჩიის სახალხო-რევოლუციური საბჭოს, როგორც თავისი ხალხის ერთადერთი კანონიერი წარმომადგენლის, უფლებები.

საეჭვო მანიპულაციებისა და პროცედურული მანევრების საშუალებით, ამ საქმეში სპეციალურად ჩაბმული „იურიდიული მრჩეველების“ ხელმეწყობით კამბუჩიელი ხალხის წინააღმდეგ უღირსი მტრული კამპანიის ორგანიზატორებმა შეძლეს ასამბლეისათვის თავს მოეხვიათ არამართლზომიერი გადაწყვეტილება, რომელიც სხდომათა დარბაზში ტოვებს ხალხის მიერ დამხობილი სისხლიანი რეჟიმის წარმომადგენლებს.

ᲛᲝᲡᲙᲝᲕᲨᲘ ᲩᲐᲛᲝᲕᲘᲓᲐ ᲩᲘᲜᲔᲗᲘᲡ ᲡᲐᲮᲐᲚᲮᲝ ᲠᲔᲡᲞᲣᲑᲚᲘᲙᲘᲡ ᲛᲗᲐᲕᲠᲝᲑᲘᲡ ᲓᲔᲚᲔᲒᲐᲪᲘᲐ

საბჭოთა კავშირ-ჩინეთის მოლაპარაკების მოწყობის შესახებ საბჭოთა კავშირის მთავრობისა და ჩინეთის სახალხო რესპუბლიკის მთავრობის შეთანხმების შესაბამისად 23 სექტემბერს მოსკოვში ჩამოვიდა ჩინეთის სახალხო რესპუბლიკის მთავრობის დელეგაცია ჩინეთის სახალხო რესპუბლიკის საგარეო საქმეთა მინისტრის მოადგილის ვან იუპინის მეთაურობით.

ჩინეთის დელეგაციას დახვდნენ სსრ კავშირის მთავრობის დელეგაციის მეთაური, სსრ კავშირის საგარეო საქმეთა მინისტრის მოადგილე ლ. თ. ილიჩოვი, საბჭოთა დელეგაციის წევრები. აეროდრომზე იყო ფრეთვე ჩინეთის სახალხო რესპუბლიკის დროებითი საქმეთა რწმუნებული სსრ კავშირში ტიან ძენპი.

მოსკოვში ჩამოსვლის შემდეგ ჩინეთის სახალხო რესპუბლიკის მთავრობის /დელეგაციის მეთაურმა ვან იუპინმა პრესის წარმომადგენლებისათვის გაკეთა განცხადება, რომელშიც იმედი გამოთქვა, რომ მომავალი მოლაპარაკების დროს პოზიტიურ შედეგებს მიაღწევენ.

ᲤᲝᲢᲝᲠᲔᲙᲠᲐᲜᲘ

ᲨᲠᲝᲛᲐ ᲓᲐ ᲙᲐᲞᲘᲢᲐᲚᲘ

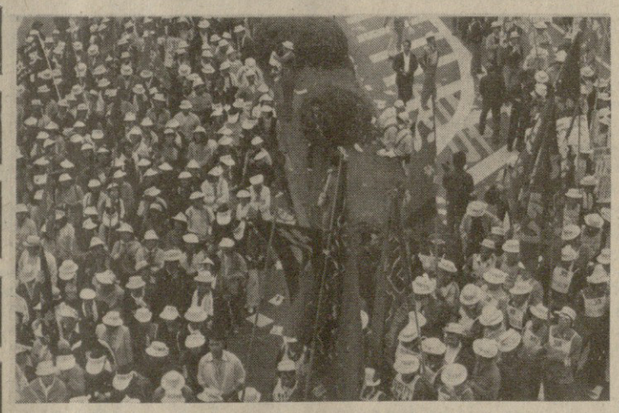

საფრანგეთი. პარიზში მოეწყო ხიძვირის ზრდის საწინააღმდეგო დემონსტრაცია (სურათზე — ზემოთ). მარტო წელს არაერთხელ მოიმატა ბინის ქირამ, გაიზარდა საკლალაქო და სარკინიგზო ტრანსპორტით მგზავრობის ფასი, ელექტროენერგიისა და გაზის გადახახადი.

იაპონია. ქვეყნის მილიონობით მუშა და მოსამსახურე შეუპოვრად იბრძვის თავისი სოციალურ-ეკონომიკური უფლებებისათვის. მშრომელები მასობრივ დემონსტრაციებსა და მიტინგებზე გადაჭრით მოითხოვენ მმართველი წრეებისაგან, რათა მან განახორციელონ ეფექტიანი ღონისძიებანი დასაქმების უზრუნველსაყოფად, ხელფასის მოსამატებლად, შრომის პირობების გასაუმჯობესებლად. (სურათზე — შუაში) — დემონსტრაცია ტოკიოში.

ᲘᲜᲓᲝᲔᲗᲘᲡ. ᲞᲐᲠᲘᲖᲨᲘ ᲛᲝᲔᲬᲧᲝ ᲮᲘᲫᲕᲘᲠᲘᲡ ᲖᲠᲓᲘᲡ ᲡᲐᲬᲘᲜᲐᲐᲦᲛᲓᲔᲒᲝᲛᲝ ᲓᲔᲛᲝᲜᲡᲢᲠᲐᲪᲘᲐ (ᲡᲣᲠᲐᲗᲖᲔ — ᲖᲔᲛᲝᲗ). ᲛᲐᲠᲗᲐ ᲤᲔᲚᲘᲡ ᲐᲠᲐᲔᲠᲗᲮᲔᲚ ᲛᲝᲛᲐᲢᲐ ᲑᲘᲜᲘᲡ ᲥᲘᲠᲐᲛ, ᲒᲐᲝᲖᲐᲠᲓᲐ ᲡᲐᲙᲚᲐᲚᲐᲥᲝ ᲓᲐ ᲡᲐᲠᲙᲘᲜᲒᲖᲝ ᲢᲠᲐᲜᲡᲞᲝᲠᲢᲘᲗ ᲛᲒᲖᲐᲕᲠᲝᲑᲘᲡ ᲤᲐᲡᲘ, ᲔᲚᲔᲥᲢᲠᲝᲔᲜᲔᲠᲒᲘᲘᲡᲐ ᲓᲐ ᲒᲐᲖᲘᲡ ᲒᲐᲓᲐᲮᲐᲮᲐᲓᲔ.

ᲘᲐᲞᲝᲜᲘᲐ. ᲥᲕᲔᲧᲜᲘᲡ ᲛᲘᲚᲘᲝᲜᲝᲑᲘᲗ ᲛᲣᲨᲐ ᲓᲐ ᲛᲝᲡᲐᲛᲡᲐᲮᲣᲠᲘ ᲨᲔᲣ�პᲝᲠᲘᲕᲠᲐᲓ ᲘᲑᲠᲫᲕᲘᲡ ᲗᲐᲕᲘᲡᲘ ᲡᲝᲪᲘᲐᲚᲣᲠ-ᲔᲙᲝᲜᲝᲛᲘᲙᲣᲠᲘ ᲣᲤᲚᲔᲑᲔᲑᲘᲡᲗᲕᲘᲡ. ᲛᲨᲠᲝᲛᲔᲚᲗᲐ ᲑᲠᲫᲝᲚᲐ ᲓᲐᲒᲛᲝᲜᲐᲡᲢᲠᲘᲠᲔᲑᲓᲐ ᲛᲘᲣᲬᲘᲠᲔᲚᲘ ᲞᲘᲠᲘᲡ ᲛᲘᲜᲘᲡᲢᲠᲗᲐ ᲡᲐᲑᲭᲝᲗᲐ ᲗᲐᲛᲐᲨᲘ ᲓᲐᲜᲐᲨᲐᲣᲚᲘ ᲞᲠᲔᲖᲘᲓᲘᲣᲛᲘᲡ ᲬᲔᲠᲘᲚᲘ ᲐᲠᲐᲔᲠᲗᲮᲔᲚ ᲛᲝᲛᲐᲢᲐ ᲑᲘᲜᲘᲡ ᲥᲘᲠᲐᲛ, ᲒᲐᲝᲖᲐᲠᲓᲐ ᲡᲐᲙᲚᲐᲚᲐᲥᲝ ᲓᲐ ᲡᲐᲠᲙᲘᲜᲒᲖᲝ ᲢᲠᲐᲜᲡᲞᲝᲠᲢᲘᲗ ᲛᲒᲖᲐᲕᲠᲝᲑᲘᲡ ᲤᲐᲡᲘ, ᲔᲚᲔᲥᲢᲠᲝᲔᲜᲔᲠᲒᲘᲘᲡᲐ ᲓᲐ ᲒᲐᲖᲘᲡ ᲒᲐᲓᲐᲮᲐᲮᲐᲓᲔ. (ᲡᲣᲠᲐᲗᲖᲔ — ᲨᲣᲐᲨᲘ) — ᲓᲔᲛᲝᲜᲡᲢᲠᲐᲪᲘᲐ ᲢᲝᲙᲘᲝᲨᲘ.

ᲡᲐᲔᲠᲗᲐᲨᲝᲠᲘᲡᲝ ᲛᲘᲛᲝᲮᲘᲚᲕᲐ

ᲒᲐᲡᲣᲚ ᲙᲕᲘᲠᲐᲡ

▲ ᲒᲐᲔᲠᲗᲘᲐᲜᲔᲑᲣᲚᲘ ᲔᲠᲔᲑᲘᲡ ᲝᲠᲒᲐᲜᲘᲖᲐᲪᲘᲐ ᲛᲣᲨᲐᲝᲒᲐᲡ ᲨᲔᲣᲓᲒᲐ ▲ ᲡᲐᲛᲐᲠᲪᲮᲕᲘᲜᲝ ᲒᲐᲠᲘᲒᲔᲑᲘᲡ ᲬᲚᲘᲡᲗᲐᲕᲘ ▲ ᲡᲐᲐᲠᲩᲘᲕᲜᲝ ᲛᲐᲠᲐᲗᲝᲜᲘᲡ ᲞᲘᲠᲕᲔᲚ ᲔᲢᲐ�პᲖᲔ

18 სექტემბერს, დამკვიდრებული ტრადიციის მიხედვით, თვის მესამე სამშაბათს, ნიუ-იორკში მდინარე ისტ-რივერის სანაპიროზე აღმართულ ცათამბჯენში ტაწნაპის წარმომადგენლის სალომ სალომის თავმჯდომარეობით მუშაობას შეუდგა გაერთიანებული ერების ორგანიზაციის გენერალური ასამბლეის XXXIV სესია. ჩვეულებრივ ზოგადპოლიტიკურ დისკუსიას წინ უძღოდა სესიის მუშაობის ორგანიზაციული ეტაპი და გენერალური კომიტეტის სხდომა, რომელმაც დაამტკიცა 125-პუნქტიანი დღის წესრიგი.

განსახილველ საკითხთა ასეთი სიმრავლე უკვე ჩვეულებრივ მოვლენად იქცა გენერალური ასამბლეის მუშაობისათვის უკანასკნელ წლებში. მიმომხილველთა ყურადღების ცენტრშია პირველი კომიტეტი, რომელიც ჩვენი თანამედროვეობის ყველაზე აქტუალურ პრობლემას — გამაღლებული შეიარაღების ალაგმვის პრობლემას განიხილავს. საყურადღებოა, რომ კომიტეტის დღის წესრიგში განსაკუთრებული ადგილი საბჭოთა ინიციატივებს უკავია. ისრაელისა და მისი პარტნიორების გაფფრებული წინააღმდეგობის მიუხედავად, გენერალური ასამბლეის პლენარულ სხდომას პირველად მიეცა რეკომენდაცია ისრაელის ბირთვული შეიარაღების საკითხი.

ამავე დროს სესიის მუშაობას დაწყებისთანავე ჩრდილი მიაყენა ყოვლად გაუმართლებელმა ფაქტმა — კამბუჩიის ყოფილმა ანტიხალხურ მ ა რეჟიმმა მაინც შეძლო თავისი წარმომადგენლობა შეენარჩუნებინა (თუმცა იგი უკვე კარგა ხანია, რაც აღარავის აღარ წარმოადგენს) გაერთიანებული ერების ორგანიზაციაში. აქვე აღვნიშნავთ, რომ ეს პირველი შემთხვევა არ არის, როდესაც რეაქციული წრეების მხარდაჭერით თავისი საკუთარი ხალხის მიერ უარყოფილი და პრაქტიკულად ფიქციური რეჟიმი დროებით ახერხებს ქვეყნის წარმომადგენლობის უზურპირებას. დღეს უკვე შეუძლებელია პოლ პოტისა და იანგ სარის სისხლიანი ტირანიის რეაბილიტაცია მსოფლიო საზოგადოებრიობის თვალში. სამწუხაროდ, ამის შეგნება არ სურთ იმათ, ვისი შემწეობითაც შეძლეს კამბუჩიელი ხალხის ჯალათებმა გაერთიანებული ერების ორგანიზაციაში არ დაეშვათ ქვეყნის კანონიერი წარმომადგენელი.

ᲒᲐᲡᲣᲚ კვირას ერთი წელი შეუსრულდა კემპ-დევიდის გარიგებას. გავიხსენოთ 1978 წლის სექტემბერი; რა ვარდისფერ ფერებში ეხატებოდა ახლო მომავალი ეგვიპტის პრეზიდენტს სადათს. რა შეიძლება ჩათვალონ აქტივში პირველ წლისთავზე სეპარატული გარიგების მონაწილეებმა? ისრაელისათვის ეს იყო ნამდვილად სერიოზული გამარჯვება — სინის უდაბნოს ნაწილის დაბრუნებითა და ბუნდოვანი დაპირებებით (რომელთა უმრავლესობა დღეს უკვე მივიწყებულია) მან არა მარტო ანტიარაბულ ფრონტს ჩამოაშორა ეგვიპტე, არამედ იგი ფაქტობრივ მოკავშირედაც კი გაიბადა არაბულ სახელმწიფოებთან კონფრონტაციაში.

საერთო აზრით, გასული წელი — ეს იყო ეგვიპტის მიერ ცალმხრივ დათმობათა წელი, რის სანაცვლოდაც მან პრაქტიკულად ვერაფერი მიიღო. სადათს იმედი ჰქონდა, რომ ისრაელთან დაზავებით იგი არა მარტო ამერიკის შეერთებული შტატების, არამედ სხვა წამყვან კაპიტალისტურ სახელმწიფოთა ხელმძღვანელთათვის, რათა მათ ივნისში ტოკიოს ცნობილ შეხვედრაზე სპეციალურად განეხილათ ეგვიპტის ეკონომიკური შდგომარეობა და დახმარება აღმოეჩინთ მისთვის.

როგორც მოსალოდნელი იყო, შეხვედრის მონაწილეებმა არ ისურვეს ეგვიპტის პრობლემებზე დროის დაკარგვა და სადათის მიერ წარდგენილი დოკუმენტი არც კი განუხილავთ.

ხსენებული დოკუმენტი კი ეგვიპტის ეკონომიკური მდგომარეობის ძალზე არასახარბიელო სურათს გვიხატავს.

ამ დღეებში სადათმა ამერიკის შეერთებულ შტატებს კიდევ უფრო გაუღო ეგვიპტის ისედაც „ღია კარები“; ეგვიპტის, ისრაელისა და ამერიკის წარმომადგენლთა (საგარეო საქმეთა და თავდაცვის მინისტრების დონეზე) ვაშინგტონის შეხვედრაზე მიღებული გადაწყვეტილება კიდევ უფრო აძლერებს შეერთებული შტატების სამხედრო ყოფნას ახლო აღმოსავლეთში.

ოფიციალურად ლაპარაკია სინის ნახევარკუნძულის პატრულირებაზე, მაგრამ მიმომხილველები უკვე წერენ ეგრეთ წოდებულ „სსრ-წრაფო რეაგირების მინი-კორპუსის“ შექმნაზე, რომელიც ამერიკა-ისრაელის ინტერესებს სამხედრო გარანტიად უნდა იქცეს.

ეგვიპტე? ყოველივე ამის საფასურად სადათი იმედოვნებს, რომ ვაშინგტონი რამდენიმე ათეული მილიონი დოლარით გაუზრდის სუბსიდიას. რასაკვირველია, ასეთ ვითარებაში არასერიოზულია მტკიცე მშვიდობაზე ანსამბლად ზაზე ლაპარაკი. ეჭვმტრომ არის, რომ კემპ-დევიდის გარიგებიდან განვლილ პერიოდში კიდევ უფრო განმტკიცდა არაბული სამყაროს ბოიკოტი.

ᲐᲛᲔᲠᲘᲙᲘᲡ შეერთებული შტატების საზოგადოებრივი აზრის შემსწავლელი ინსტიტუტების მონაცემებით, გასულ კვირას კიდევ უფრო იკლო პრეზიდენტ კარტერის პოპულარობამ. ასეთი ფაქტი არასოდეს არ ყოფილა სასიამოვნო პრეზიდენტისათვის, მაგრამ, რაც დრო გადის, იგი უფრო და უფრო მეტ მნიშვნელობას იძენს, ვინაიდან თითოეული მონაცემი უკვე მომავალი არჩევნების პრეზმით განიხილება.

დღეს უკვე სრული სვლით მიმდინარეობს 1980 წლის საარჩევნო კამპანია. ათობით პოლიტიკურმა მოღვაწემ გამოაცხადა სურვილი თავისი კანდიდატურა დაასახელოს პრეზიდენტის პოსტზე. ზოგი კი უკვე გამოეთიშა ბრძოლას.

გააქტიურდა თეთრი სახლიც, რომელმაც ადგილობრივი პრესის ცნობით, გააჩაღა „ჯიმი კარტერის ხსნის კამპანია“. ერთი საინტერესო დეტალიც — ამერიკის საშინაო-პოლიტიკური ცხოვრების ერთ-ერთ დამახასიათებელ მომენტად იქცა ის ფაქტი, რომ პრეზიდენტები უკვე მყარად ვეღარ გრძნობენ თავს თეთრი სახლის ოვალურ კაბინეტში პრეზიდენტობის პირველი ოთხწლიანი ვადის განმავლობაშიც კი.

ამერიკის კომუნისტური პარტიის XXII ყრილობის მთავარ პოლიტიკურ მოხსენებაში ვკითხულობთ: „ჩვენი პოლიტიკური სიტუაციისათვის დამახასიათებელია, რომ საერთოდ პრეზიდენტი იძულებულია ეროვნული ტელევიზიით გამოვიდეს და ყველანი არწმუნოს თაღლითი არა ვარო. დღეს კი პრეზიდენტი იძულებულია თავისი მთავარი პოლიტიკური თანაშემწენი და საკუთარი ცოლი მოიშველიოს, რათა მათ დაუმოწმონ — კარტერს ყველაფერი წესრიგში აქვს, საღი გონებისა და კარგი მეხსიერების პატრონიაო. და მართლაც ქვეყნის 200-წლიან ისტორიაში არ მოიძებნება დღევანდელის მაგვარი სიტუაცია, როდესაც ამერიკელთა დიდი უმრავლესობა უარეცდენტო უნდობლობას ავლენს არა მარტო ცალკეულ მოღვაწეთა მიმართ, არამედ წ

ᲦᲘᲠᲡᲔᲣᲚ ᲛᲝ᭪ᲐᲚᲐ᭪ᲘᲓ ᲨᲕᲘᲚᲘᲡ ᲐᲦᲖᲠᲓᲐ ᲣᲞᲘᲠᲕᲔᲚᲔᲡᲘ ᲡᲐ᭪ᲛᲔᲐ!

ᲞᲐᲠᲢᲘᲣᲚᲛᲐ ᲙᲝᲛᲘᲢᲔᲢᲔᲑᲛᲐ ᲣᲜᲓᲐ ᲒᲐᲐᲫᲚᲘᲠᲘᲜᲔᲜ ᲓᲐ ᲨᲔᲐᲗᲐᲜᲮᲛᲝᲜ ᲡᲐᲛᲐᲠᲗᲐᲚᲓᲐᲠᲒᲕᲔᲕᲐᲗᲐ ᲬᲘᲜᲐᲐᲦᲛᲓᲔᲒ ᲑᲠᲫᲝᲚᲐᲨᲘ ᲞᲐᲠᲢᲘᲣᲚᲘ, ᲡᲐᲮᲔᲚᲛᲬᲘᲤᲝ, ᲡᲐᲖᲝᲒᲐᲓᲝᲔᲑᲠᲘᲕᲘ ᲝᲠᲒᲐᲜᲘᲖᲐᲪᲘᲔᲑᲘᲡ, ᲛᲨᲠᲝᲛᲔᲚᲗᲐ ᲙᲘᲚᲔᲑᲘᲡ, ᲘᲓᲔᲝᲚᲝᲒᲘᲣᲠᲘ ᲓᲐᲬᲔᲡᲔᲑᲣᲚᲔᲑᲔᲑᲘᲡ, ᲝᲯᲐᲮᲘᲡᲐ ᲓᲐ ᲡᲙᲝᲚᲘᲡ ᲛᲔᲪᲐᲓᲘᲜᲔᲝᲑᲐ.

„ᲛᲐᲠᲗᲚᲬᲔᲡᲠᲘᲒᲘᲡ ᲓᲐᲪᲕᲘᲡᲗᲕᲘᲡ ᲛᲣᲨᲐᲝᲑᲘᲡ ᲒᲐᲣᲛᲯᲝᲑᲔᲡᲔᲑᲘᲡᲐ ᲓᲐ ᲡᲐᲛᲐᲠᲗᲐᲚᲓᲐᲠᲒᲕᲔᲕᲐᲗᲐ ᲬᲘᲜᲐᲐᲦᲛᲓᲔᲒ ᲑᲠᲫᲝᲚᲘᲡ ᲨᲔᲡᲐᲮᲔᲑ“ ᲒᲐᲛᲝᲥᲕᲔᲧᲜᲔᲑᲣᲚᲘ ᲪᲙᲐ ᲪᲔᲜᲢᲠᲐᲚᲣᲠᲘ ᲙᲝᲛᲘᲢᲔᲢᲘᲡ 1979 ᲬᲚᲘᲡ ᲡᲔᲥᲢᲔᲛᲑᲠᲘᲡ ᲓᲐᲓᲒᲔᲜᲘᲚᲔᲑᲘᲗ.

ᲐᲛᲐ ᲬᲚᲘᲡ 26 ᲘᲕᲚᲘᲡᲘᲡ ᲩᲕᲔᲜᲘ ᲒᲐᲖᲔᲗᲘᲡ ᲤᲣᲠᲪᲚᲔᲑᲖᲔ ᲠᲣᲑᲠᲘᲙᲘᲗ — „ᲣᲛᲐᲦᲕᲘᲚᲘ, ᲝᲯᲐᲮᲘ, ᲡᲙᲝᲚᲐ, ᲡᲐᲖᲝᲒᲐᲓᲝᲔᲑᲐ“ ᲒᲐᲛᲝᲥᲕᲔᲧᲜᲔᲓᲐ ᲘᲡᲢᲝᲠᲘᲘᲡ ᲛᲔᲪᲜᲘᲔᲠᲔᲑᲐᲗᲐ ᲙᲐᲜᲓᲘᲓᲐᲢᲘᲡ Ხ. ᲐᲠᲐᲩᲘᲐᲨᲕᲘᲚᲘᲡ ᲡᲐᲡᲐᲛᲐᲠᲗᲚᲝ ᲜᲐᲠᲙᲕᲔᲕᲘᲡ — „ᲨᲕᲘᲚᲘᲡ ᲑᲔᲓᲘ“, ᲠᲝᲛᲔᲚᲨᲘᲪ ᲚᲐᲞᲐᲠᲐᲙᲘ ᲘᲧᲝ ᲠᲣᲗᲝᲕᲐᲜᲘ ᲛᲘᲪᲒᲝᲠᲔᲑᲘ ᲠᲝᲒᲝᲠᲘ ᲐᲠᲐᲡᲠᲣᲚᲬᲚᲘᲐᲜᲘ — ᲨᲕᲠᲐᲑ ᲜᲝᲛᲔᲠᲘᲜᲘᲫᲔ ᲓᲐ ᲑᲝᲤᲘᲠᲘᲜᲐᲑ ᲛᲘᲠᲘᲐᲜ ᲩᲐᲓᲔᲜᲘᲚᲘ ᲡᲘᲢᲧᲕᲘᲡ ᲛᲜᲘᲨᲕᲜᲔᲚᲝᲑᲐᲗᲐ ᲨᲔᲡᲐᲮᲔᲑ ᲐᲮᲚᲐᲡᲐᲪ ᲓᲐᲛᲐᲯᲔᲠᲔᲑᲓᲐ.

ᲛᲨᲠᲝᲛᲘᲗᲘᲡ ᲐᲦᲠᲓᲘᲡ ᲘᲡ ᲓᲘᲓᲘ ᲡᲘᲪᲘᲪᲮᲚᲘᲡ ᲐᲮᲐᲘᲠᲘᲗᲘᲡᲐᲪ, ᲬᲧᲐᲚᲘᲗᲘᲡ ᲓᲦᲔᲡᲐᲪ ᲓᲐᲜᲐᲨᲐᲣᲚᲘ. ᲐᲡᲔᲕᲔ ᲓᲐᲛᲐᲤᲘᲥᲠᲔᲑᲔᲚᲘᲐ ᲛᲔᲝᲠᲔ ᲛᲝᲡᲐᲖᲠᲘᲡᲘ ᲢᲐᲜᲡᲐᲪᲛᲚᲘᲡ ᲗᲐᲛᲝᲑᲐᲖᲔ. ᲠᲐ ᲗᲥᲛᲐ ᲣᲜᲓᲐ, ᲢᲐᲜᲡᲐᲪᲛᲚᲘᲡ ᲛᲡᲐᲛᲝᲠᲘᲡᲘᲝ ᲡᲢᲘᲚᲘᲖᲔᲑᲐ ᲐᲠ ᲨᲔᲘᲫᲚᲔᲑᲐ, ᲛᲐᲒᲠᲐᲛ ᲩᲕᲔᲜ ᲐᲠ ᲒᲕᲥᲜᲐᲡ ᲛᲘᲪᲘᲡ ᲛᲘᲜᲘᲭᲔᲑᲐ, ᲠᲝᲛ ᲩᲕᲔᲜᲘ ᲘᲤᲘᲠᲔᲑᲐ ᲛᲝᲬᲛᲔᲑᲘᲡᲗᲕᲘᲡ ᲐᲠᲐᲡᲐᲠᲣᲚᲘ ᲡᲐᲑᲭᲝᲗᲐ ᲡᲝᲪᲘᲐᲚᲘᲡᲢᲣᲠᲘ ᲠᲔᲟᲘᲛᲘᲡ ᲐᲠᲡᲔᲑᲝᲑᲡ ᲐᲠᲐᲠᲐ ᲗᲐᲜᲐᲒᲠᲫᲝᲑᲘᲗᲘ ᲓᲐᲜᲐᲨᲐᲣᲚᲗᲐ ᲡᲝᲪᲘᲐᲚᲣᲠᲘ ᲡᲐᲤᲣᲫᲕᲔᲚᲘ ᲐᲠ ᲐᲠᲡᲔᲑᲝᲑᲡ. ᲛᲐᲒᲠᲐᲛ ᲩᲕᲔᲜᲘ ᲛᲘᲜᲓᲘᲡ ᲠᲝᲛ ᲩᲕᲔᲜᲘ ᲡᲐᲛᲨᲝᲑᲚᲘᲡ ᲛᲘᲡᲐᲛᲐᲠᲗᲘ ᲐᲠᲐᲠᲘᲡ ᲛᲘᲜᲘᲭᲔᲑᲐ, ᲠᲝᲛ ᲩᲕᲔᲜᲘ ᲘᲤᲘᲠᲔᲑᲘ ᲐᲠᲘᲡ ᲛᲘᲜᲘᲭᲔᲑᲐ ᲐᲮᲚᲐᲡᲐᲪ ᲓᲐᲛᲐᲯᲔᲠᲔᲑᲓᲐ ᲡᲐᲑᲭᲝᲗᲐ ᲡᲝᲪᲘᲐᲚᲘᲡᲢᲣᲠᲘ ᲠᲔᲟᲘᲛᲘᲡ ᲐᲠᲡᲔᲑᲝᲑᲡ ᲐᲠᲐᲠᲐ ᲗᲐᲜᲐᲒᲠᲫᲝᲑᲘᲗᲘ ᲓᲐᲜᲐᲨᲐᲣᲚᲗᲐ ᲡᲝᲪᲘᲐᲚᲣᲠᲘ ᲡᲐᲤᲣᲫᲕᲔᲚᲘ ᲐᲠ ᲐᲠᲡᲔᲑᲝᲑᲡ. ᲔᲡ ᲘᲡ ᲛᲗᲔᲚᲘ ᲩᲕᲔᲜᲘ ᲙᲕᲔᲧᲐᲜᲐᲨᲘ ᲐᲮᲐᲚᲒᲐᲖᲠᲓᲐ ᲗᲐᲛᲐᲨᲘᲡ ᲫᲘᲠᲘᲗᲐᲓᲘ ᲞᲠᲝᲑᲚᲔᲛᲘᲡ ᲛᲝᲒᲐᲠᲔ ᲡᲐᲛᲘᲜᲘᲡᲢᲠᲝ ᲒᲐᲜᲐᲗᲚᲔᲑᲘᲡ ᲛᲘᲖᲜᲘᲗ ᲓᲐᲜᲐᲨᲐᲣᲚᲗᲐ ᲡᲝᲪᲘᲐᲚᲣᲠᲘ ᲡᲐᲤᲣᲫᲕᲔᲚᲘ ᲐᲠ ᲐᲠᲡᲔᲑᲝᲑᲡ ᲓᲐ ᲐᲛᲘᲢᲝᲛ ᲩᲕᲔᲜᲘ ᲙᲕᲔᲧᲐᲜᲐᲨᲘ ᲐᲜᲢᲘᲡᲐᲮᲚᲝᲑᲘᲡ ᲠᲔᲟᲘᲛᲘᲡ ᲐᲦᲛᲝᲤᲮᲕᲠᲘᲡ ᲨᲔᲡᲐᲮᲔᲑ ᲐᲠᲘᲡ ᲐᲠᲐᲠᲔᲑᲘᲡᲗᲕᲘᲡ ᲡᲝᲪᲘᲐᲚᲘᲡᲢᲣᲠᲘ ᲡᲐᲤᲣᲫᲕᲔᲚᲘ ᲐᲠ ᲐᲠᲡᲔᲑᲝᲑᲡ, ᲠᲝᲛ ᲩᲕᲔᲜᲘ ᲥᲕᲔᲧᲐᲜᲐᲨᲘ ᲐᲮᲐᲚᲒᲐᲖᲠᲓᲐ ᲗᲐᲛᲐᲨᲘᲡ ᲠᲘᲗᲘᲗᲐᲓᲘ ᲞᲠᲝᲑᲚᲔᲛᲘᲡ ᲛᲝᲒᲐᲠᲔ ᲡᲐᲛᲘᲜᲘᲡᲢᲠᲝ ᲒᲐᲜᲐᲗᲚᲔᲑᲘᲡ ᲛᲘᲖᲜᲘᲗ ᲓᲐᲜᲐᲨᲐᲣᲚᲗᲐ ᲡᲝᲪᲘᲐᲚᲣᲠᲘ ᲡᲐᲤᲣᲫᲕᲔᲚᲘ ᲐᲠ ᲐᲠᲡᲔᲑᲝᲑᲡ ᲓᲐ ᲐᲛᲘᲢᲝᲛ ᲩᲕᲔᲜᲘ ᲙᲕᲔᲧᲐᲜᲐᲨᲘ ᲐᲜᲢᲘᲡᲐᲮᲚᲝᲑᲘᲡ ᲠᲔᲟᲘᲛᲘᲡ ᲐᲦᲛᲝᲤᲮᲕᲠᲘᲡ ᲨᲔᲡᲐᲮᲔᲑ ᲐᲠᲘᲡ ᲐᲠᲐᲠᲔᲑᲘᲡᲗᲕᲘᲡ ᲡᲝᲪᲘᲐᲚᲘᲡᲢᲣᲠᲘ ᲡᲐᲤᲣᲫᲕᲔᲚᲘ ᲐᲠ ᲐᲠᲡᲔᲑᲝᲑᲡ ᲓᲐ ᲐᲛᲘᲢᲝᲛ ᲩᲕᲔᲜᲘ ᲥᲕᲔᲧᲐᲜᲐᲨᲘ ᲐᲠᲐᲠᲝᲛᲠᲔᲕᲝᲚᲘ ᲠᲔᲟᲘᲛᲘᲡ ᲓᲐᲛᲤᲐᲡᲔᲑᲚᲘᲡ ᲛᲘᲖᲜᲘᲗ ᲓᲐᲜᲐᲨᲐᲣᲚᲗᲐ ᲡᲝᲪᲘᲐᲚᲣᲠᲘ ᲡᲐᲤᲣᲫᲕᲔᲚᲘ ᲐᲠ ᲐᲠᲡᲔᲑᲝᲑᲡ, ᲠᲝᲛ ᲩᲕᲔᲜᲘ ᲥᲕᲔᲧᲐᲜᲐᲨᲘ ᲐᲠᲐᲠᲝᲛᲠᲔᲕᲝᲚᲘ ᲠᲔᲟᲘᲛᲘᲡ ᲓᲐᲛᲤᲐᲡᲔᲑᲚᲘᲡ ᲛᲘᲖᲜᲘᲗ ᲓᲐᲜᲐᲨᲐᲣᲚᲗᲐ ᲡᲝᲪᲘᲐᲚᲣᲠᲘ ᲡᲐᲤᲣᲫᲕᲔᲚᲘ ᲐᲠ ᲐᲠᲡᲔᲑᲝᲑᲡ ᲓᲐ ᲐᲛᲘᲢᲝᲛ ᲩᲕᲔᲜᲘ ᲥᲕᲔᲧᲐᲜᲐᲨᲘ ᲐᲜᲢᲘᲡᲐᲮᲚᲝᲑᲘᲡ ᲠᲔᲟᲘᲛᲘᲡ ᲐᲦᲛᲝᲤᲮᲕᲠᲘᲡ ᲨᲔᲡᲐᲮᲔᲑ ᲐᲠᲘᲡ ᲐᲠᲐᲠᲔᲑᲘᲡᲗᲕᲘᲡ ᲡᲝᲪᲘᲐᲚᲘᲡᲢᲣᲠᲘ ᲡᲐᲤᲣᲫᲕᲔᲚᲘ ᲐᲠ ᲐᲠᲡᲔᲑᲝᲑᲡ. ᲔᲡ ᲐᲠᲘᲡ ᲛᲗᲔᲚᲘ ᲩᲕᲔᲜᲘ ᲥᲕᲔᲧᲐᲜᲐᲨᲘ ᲐᲮᲐᲚᲒᲐᲖᲠᲓᲐ ᲛᲝᲜᲐᲬᲘᲚᲔᲝᲑᲘᲡ ᲠᲝᲚᲘᲡᲗᲕᲘᲡ ᲐᲠᲘᲡ ᲛᲘᲜᲘᲭᲔᲑᲐ ᲐᲮᲚᲐᲡᲐᲪ ᲓᲐᲛᲐᲯᲔᲠᲔᲑᲓᲐ ᲡᲐᲑᲭᲝᲗᲐ ᲡᲝᲪᲘᲐᲚᲘᲡᲢᲣᲠᲘ ᲡᲐᲤᲣᲫᲕᲔᲚᲘ ᲐᲠ ᲐᲠᲡᲔᲑᲝᲑᲡ ᲓᲐ ᲐᲛᲘᲢᲝᲛ ᲩᲕᲔᲜᲘ ᲥᲕᲔᲧᲐᲜᲐᲨᲘ ᲐᲜᲢᲘᲡᲐᲮᲚᲝᲑᲘᲡ ᲠᲔᲟᲘᲛᲘᲡ ᲐᲦᲛᲝᲤᲮᲕᲠᲘᲡ ᲨᲔᲡᲐᲮᲔᲑ ᲐᲠᲘᲡ ᲐᲠᲐᲠᲔᲑᲘᲡᲗᲕᲘᲡ ᲡᲝᲪᲘᲐᲚᲘᲡᲢᲣᲠᲘ ᲡᲐᲤᲣᲫᲕᲔᲚᲘ ᲐᲠ ᲐᲠᲡᲔᲑᲝᲑᲡ ᲓᲐ ᲐᲛᲘᲢᲝᲛ ᲩᲕᲔᲜᲘ ᲙᲕᲔᲧᲐᲜᲐᲨᲘ ᲐᲠᲐᲠᲝᲛᲠᲔᲕᲝᲚᲘ ᲠᲔᲟᲘᲛᲘᲡ ᲓᲐᲛᲤᲐᲡᲔᲑᲚᲘᲡ ᲛᲘᲖᲜᲘᲗ ᲓᲐᲜᲐᲨᲐᲣᲚᲗᲐ ᲡᲝᲪᲘᲐᲚᲣᲠᲘ ᲡᲐᲤᲣᲫᲕᲔᲚᲘ ᲐᲠ ᲐᲠᲡᲔᲑᲝᲑᲡ ᲓᲐ ᲐᲛᲘᲢᲝᲛ ᲩᲕᲔᲜᲘ ᲙᲕᲔᲧᲐᲜᲐᲨᲘ ᲐᲠᲐᲠᲝᲛᲠᲔᲕᲝᲚᲘ ᲠᲔᲟᲘᲛᲘᲡ ᲓᲐᲛᲤᲐᲡᲔᲑᲚᲘᲡ ᲛᲘᲖᲜᲘᲗ ᲓᲐᲜᲐᲨᲐᲣᲚᲗᲐ ᲡᲝᲪᲘᲐᲚᲣᲠᲘ ᲡᲐᲤᲣᲫᲕᲔᲚᲘ ᲐᲠ ᲐᲠᲡᲔᲑᲝᲑᲡ, ᲠᲝᲛ ᲩᲕᲔᲜᲘ ᲥᲕᲔᲧᲐᲜᲐᲨᲘ ᲐᲜᲢᲘᲡᲐᲮᲚᲝᲑᲘᲡ ᲠᲔᲟᲘᲛᲘᲡ ᲐᲦᲛᲝᲤᲮᲕᲠᲘᲡ ᲨᲔᲡᲐᲮᲔᲑ ᲐᲠᲘᲡ ᲐᲠᲐᲠᲔᲑᲘᲡᲗᲕᲘᲡ ᲡᲝᲪᲘᲐᲚᲘᲡᲢᲣᲠᲘ ᲡᲐᲤᲣᲫᲕᲔᲚᲘ ᲐᲠ ᲐᲠᲡᲔᲑᲝᲑᲡ ᲓᲐ ᲐᲛᲘᲢᲝᲛ ᲩᲕᲔᲜᲘ Კ

საქართველოს სსრ წიგნის მოყვარულთა საზოგადოების მეორე ყრილობა

დღეს უჩვეულოდ გაიზარდა წიგნის როლი. იგი პროგრესის მძლავრი, უნივერსალური იარაღი, კაცობრიობის ისტორიის დამაკავშირებელი რგოლია, რომელიც თაობიდან თაობას გადასცემს გონებისა და ნიჭის მიღწევებს, საუკუნეების მანძილზე შეძენილ ცოდნასა და სულიერ-ზნეობრივ გამოცდილებას. საბჭოთა ხალხის ცხოვრებაში წიგნის დიდი მნიშვნელობა ერთხელ კიდევ აღინიშნა სკკპ ცენტრალური კომიტეტის დადგენილებაში „იდეოლოგიური, პოლიტიკურ-აღმზრდელობითი მუშაობის შემდგომი გაუმჯობესების შესახებ", რომელიც იდეოლოგიური ფრონტის მუშაკთათვის სახელმძღვანელო დოკუმენტი გახდა. საბჭოთა წიგნი პარტიის ერთგული თანამშემწე, მშვიდობისა და სოციალური პროგრესის მქადაგებელი, სკკპ XXIV ყრილობაზე წამოყენებული და შემდეგ XXV ყრილობაზე განვითარებული ისტორიული მშვიდობის პროგრამის პროპაგანდისტია, — თქვა თბილისის კინოს სახლში რესპუბლიკის წიგნის მოყვარულთა საზოგადოების მეორე ყრილობის გახსნისას საქართველოს სსრ წიგნის მოყვარულთა ნებაყოფლობითი საზოგადოების თავმჯდომარემ პოეტმა-აკადემიკოსმა ი. აბაშიძემ.

დელეგატებმა აირჩიეს ყრილობის სამუშაო ორგანოები — საქმიანი პრეზიდიუმი, სამანდატო კომისია, სამდივნო.

დამსწრეთა ტაშის გრიალში ყრილობის საპატიო პრეზიდიუმში აირჩიეს სკკპ ცენტრალური კომიტეტის პოლიტბიურო, სკკპ ცენტრალური კომიტეტის გენერალური მდივნის, სსრ კავშირის უმაღლესი საბჭოს პრეზიდიუმის თავმჯდომარის ლ. ი. ბრეჟნევის მეთაურობით.

საქართველოს კომპარტიის ცენტრალური კომიტეტის პროპაგანდისა და აგიტაციის განყოფილების გამგემ ვ. ქარუმიძემ წაიკითხა რესპუბლიკის კომპარტიის ცენტრალური კომიტეტის მისალმება საქართველოს სსრ წიგნის მოყვარულთა ნებაყოფლობითი საზოგადოების მეორე ყრილობისადმი, რომელშიც მაღალი შეფასება ეძლევა საზოგადოების საქმიანობას, აღნიშნულია მისი როლი და მნიშვნელობა რესპუბლიკის მშრომელთა სულიერ ცხოვრებაში, მათ შინაში დასახული ამოცანების წარმატებით შესრულებაში.

შემდეგ ყრილობის დელეგატებმა და სტუმრებმა მოისმინეს საქართველოს წიგნის მოყვარულთა ნებაყოფლობითი საზოგადოების გამგეობის თავმჯდომარის პირველი მოადგილის ჯ. ლომაშვილისა და სარეგიონო კომისიის თავმჯდომარის რ. ციბაძის საანგარიშო მოხსენებები.

მომხსენებლებმა და კამათის მონაწილეთა ორატორებმა იმსჯელეს საქართველოში წიგნის პროპაგანდისა და გავრცელების საქმეში წიგნის მოყვარულთა ნებაყოფლობითი საზოგადოებების როლის ამაღლების, გამგეობის მუშაობის გაუმჯობესების შესახებ.

წიგნის მოყვარულთა საზოგადოების ცხოვრებაში დიდი მოვლენა იყო ამიერკავკასიის რესპუბლიკების წიგნის მოყვარულთა დღესასწაული, რომელიც გაიმართა დეკემბერში: „ოქტომბერი და წიგნი". ნაყოფიერად მუშაობენ პოლიტიკური ლიტერატურის (ხელმძღვანელი პროფესორი ვ. მერკვილაძე), სასოფლო-სამეურნეო ლიტერატურის (ხელმძღვანელი დოცენტი შ. ვერულაშვილი), მხატვრული ლიტერატურის (ხელმძღვანელი მწერალი ვ. ალფენიძე), სამეცნიერო-ტექნიკური ლიტერატურის (ხელმძღვანელი პროფესორი მ. ხვინგია) სექციები.

ყრილობაზე გამოაცხადეს, რომ უახლოეს მომავალში თბილისში გაიხსნება წიგნის მუზეუმი, რომელიც შეიქმნება რესპუბლიკის გამსაყოფად ერთად. ყოველწლიურად გამოვა წიგნის მოყვარულთა ალმანახი „მწიგნობარი". დაგეგმილია აგრეთვე მთელი რიგი საინტერესო გამოცემების გამოშვება.

ყრილობამ მიიღო რეზოლუცია, რომელშიც დასახულია წიგნის მოყვარულთა რესპუბლიკური საზოგადოების მუშაობის შემდგომი გაუმჯობესების გზები.

ყრილობის მუშაობაში მონაწილეობდნენ საქართველოს კომპარტიის თბილისის კომიტეტის მეორე მდივანი ნ. გურგენიძე, საქართველოს პროფსაბჭოს მდივანი ზ. კვაჭაძე, საბჭოთა კავშირის წიგნის მოყვარულთა საზოგადოების ცენტრალური გამგეობის თავმჯდომარის მოადგილე ი. კოტომკინი.

□

გაიმართა ყრილობის მიერ ახლად არჩეული გამგეობის პირველი პლენუმი. საქართველოს სსრ წიგნის მოყვარულთა ნებაყოფლობითი საზოგადოების გამგეობის თავმჯდომარედ არჩეულია პოეტი-აკადემიკოსი ი. აბაშიძე, პირველ მოადგილედ — ჯ. ლომაშვილი, მოადგილეებად — საქართველოს სსრ მეცნიერებათა აკადემიის აკადემიკოსი ვ. ბერიძე, მწერალი გ. ფანჯიკიძე, თ. ონოფრიშვილი, პასუხისმგებელ მდივნად — ლ. ნადარეიშვილი.

სარეგიონო კომისიის თავმჯდომარედ არჩეულია გაზეთ „კომუნისტის" რედაქტორის მოადგილე გ. გოგიაშვილი. (საქინფორმი).

ფოტოინფორმაცია

სახარისხეგელი მანქანა

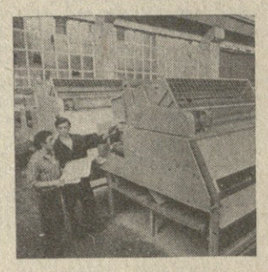

ბათუმის მანქანათსაშენებელი ქარხანა ჩაის მრეწველობისათვის ათობით სხვადასხვა მარკის მანქანებს უშვებს. აქ კონსტრუქტორთა ჩანაფიქრი ლითონში ისხამს ხორცს.

ახლა კონსტრუქტორებმა გადაწყვიტეს განახორციელონ ჩაის წარმოების მთლიანი ავტომატიზაცია. ამ ამოცანის წარმატებით გადაწყვეტისათვის შემუშავებულია ახალი მანქანები, რომლებიც შედის უწყვეტი კონვეიერის კომპლექსში — მწვანე ჩაის ფოთლის კრეფით დაწყებული და მზა პროდუქციის გამოშვებით დამთავრებული.

ახალი სახარისხებელი მანქანა უკვე აიწყვეს ბათუმის მანქანათსაშენებელ ქარხანაში. ახალი პროდუქციის პირველ სამრეწველო სერიას გზა დაუსვამს თემურ ქურიძის ამწყობ ზეინკლთა ბრიგადამ.

სურათზე: ამწყობი ზეინკლები პ. ჩრჩრონი (მარცხნივ) და ი. ლოგოტოვი ამოწმებენ ახალი მანქანის ცალკეული კვანძების მუშაობას გაგზავნის წინ.

●●

უშვებენ ახალ ავეჯს

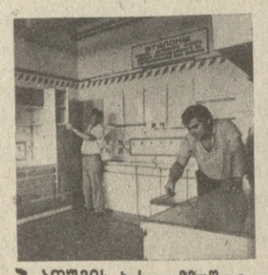

ბათუმის ხის დამამუშავებელი კომბინატი დასპეციალებულია სამწარეულოს ავეჯის მოდელების გამოშვებაზე. ამ პროდუქციის შვიდი-ათ მოდელს სახელმწიფო ხარისხის ნიშანი მიენიჭა.

ახლა საწარმოს კოლექტივი კიდევ ერთ სიახლეს ამზადებს. ეს არის ათი საგნისაგან შემდგარი საბზარეულოს ავეჯის კომპლექტი.

სურათზე: დურგლები თეოდორე კარიჩენკო და თამაზ ჩიჩაგუა გაგზავნის წინ ამოწმებენ ახალი ავეჯის ხარისხს.

ნ. ანასტასიევის ფოტო (საქინფორმის ფოტოქრონიკა).

●●

40 ფუთში...

ბანაღლდა ამბროლაურ-თბილისის საჰაერო მიმოსვლა, რომელსაც კომფორტაბელური ორმოტორიანი ლაინერი ემსახურება.

თბილისიდან რაჭაში 18-ადგილიან ლაინერს მხოლოდ 40 ფუთი სჭირდება.

სურათზე: ლაინერი ამბროლაურის აეროპორტში.

ს. კილპაძის ფოტო.

მხარეთმცოდნე

ეპითეტი „მხარეთმცოდნე" თვითონ შეურჩია საკუთარ თავს საქართველოს ბუნებისა და კულტურის ძეგლთა ქომაგმა და დამცველმა, სათაფლიის მორუდუნე მკვლევარმა პეტრე ჭაბუკიანმა.

მის სახელთან დაკავშირებულია ჩვენში დინოზავრის ნატერფალის აღმოჩენა.

პ. ჭაბუკიანი დაიბადა ქუთაისში 1889 წლის 4 აგვისტოს. ქუთაისის ქართული გიმნაზიის დამთავრების შემდეგ სწავლობდა იურიდიულ (ტარტუს) უნივერსიტეტში. სამეფისმეტყველო ფაკულტეტზე გეოგრაფიის განხრით. საქართველოში დაბრუნების შემდეგ 1928 წლამდე მოღვაწეობდა მასწავლებლად — ასწავლიდა გეოგრაფიას, ისტორიას, რუსულ ენას.

აქედან მოყოლებული ბუნებისა და კულტურის ძეგლებს მეთვალყურეობდა და იყო ექსკურსიამძღოლი (კონსულტანტი) სათაფლიაში, ქუთაისსა და გელათში. ქუთაისის საისტორიო-ეთნოგრაფიული მუზეუმისა და ტურისტთა ბაზის მუდმივ თანამშრომელს 1969 წელს დაენიშნა რესპუბლიკური მნიშვნელობის პერსონალური პენსია. როგორც აქტიური საზოგადო მოღვაწე, პეტრე ჭაბუკიანი რამდენჯერმე აირჩიეს საქალაქო საბჭოს დეპუტატად. მას მინიჭებული აქვს საქართველოს სსრ კულტურის დამსახურებული მუშაკის საპატიო წოდება, დაჯილდოებულია „საპატიო ნიშნის" ორდენითა და მედლებით.

პ. ჭაბუკიანი ახლაც საკმაოდ მხნე და მოუსვენარია: შინ მას მხოლოდ ღამით თუ ნახავთ. სხვა დროს სულ მუდამ ბუნების წიაღშია, მუდამ ძიებაშია. მეათე ათწლეულში გადამდგარ პეტრეს მოსაგონარიც ბევრი აქვს..

მისი საინტერესო საუბრებისათვის მოუსმენიათ მრავალ საბჭოთა და უცხოელ სტუმარს: მიკოლა ბაჟანსა და ოლეს გონჩარს, ჯეიმს ოლდრიჯსა და დავით ლანგს, იპეი ფუკუროსა და ჰუგო ჰუპერტს, გერტრუდა პეჩსა და იულიოს ასფალგს, კარლ ჰორს შმიდტსა და სხვებს.

პ. ჭაბუკიანი ბევრი გამოკვლევის ავტორია. მისი სტატიები სისტემატურად იბეჭდებოდა ქუთაისის საქალაქო გაზეთში. ჯერ კიდევ 1930 წელს ყურნალ „წითელ აფრაში" დაისტამბა მისი ვრცელი ნარკვევი. წელს კი „საბჭოთა საქართველომ" ქართულ და რუსულ ენებზე გამოსცა მისი ბროშურა „სათაფლია" (მეგზური). მის მიერ აღმოჩენილი იშვიათი თურქული წარწერა ამოიკითხა და დაადგინა აკადემიკოსმა სერგი ჯიქიამ.

მშობლიური კუთხისადმი პ. ჭაბუკიანის ასეთი თავდადება და სამსახური სამშობლოს სიყვარულის საუკეთესო მაგალითია.

მ. ალავიძე.

სურათზე: პეტრე ჭაბუკიანი მის მიერ აღმოჩენილ დინოზავრის ნაკვალევთან.

ბ. მაღლაფერიძის ფოტო.

მატარებლები განრიგით დადიან

თბილისის მეტროპოლიტენის საბურთალოს ახალი ხაზის ბევრი მგზავრი რედაქციაში გამოგზავნილ წერილებში ერთსა და იმავე კითხვას სვამს: რა ინტერვალით მოძრაობენ მატარებლები სადგურებს შორის, რა დროა საჭირო „დელისიდან" „ვაგზალ-2"-სადგურამდე მისასვლელად? ეს კითხვები საქინფორმის კორესპონდენტმა გადაუგზავნა თბილისის მეტროპოლიტენის სამმართველოს უფროსს ი. მელქაძეს:

— ახალი ხაზის გახსნის შემდეგ პირველ დღეებში მატარებლები, მართლაც, დაგვიანებით დადიოდნენ, — თქვა მან. — 8-10 წუთს ელოდებოდა მგზავრი მორიგ „ექსპრესს". მაგრამ ამას მნიშვნელოვანი მიზეზები ჰქონდა. ახალ, ჯერ კიდევ აუთვისებელ ტრასას გასახმარისება სჭირდებოდა. საერთოდ ამ ხაზზე უბნების დიდი დახრილობის გამო მატარებლების სიჩქარე გათვალისწინებულია 45-დან 65 კილომეტრამდე საათში — ჩვეულებრივზე ნაკლები. მაგრამ ახლა უკვე მატარებლები განრიგით დადიან: „დელისიდან" „ვაგზალ-2"-სადგურამდე გზას 12 წუთი სჭირდება.

მკითხველებს აინტერესებთ: რატომ შედგება მატარებელი სამი ვაგონისაგან და არა ოთხისაგან, როგორც ეს ძველ ხაზზეა?

თითოეული სადგურის რაიონში მოსახლეობის რიცხვის, საწარმოებისა და დაწესებულებების რაოდენობის გაანგარიშების შედეგად დამპროექტებლები იმ დასკვნამდე მივიდნენ, რომ სამი ვაგონი „პიკის საათებშიც" კი საკმარისი იქნებოდა. მომავალში, როცა მეტროს ხაზი უნივერსიტეტამდე მივა, ვაგონების რიცხვი გაიზრდება.

ნინ, „დინამო"!

როცა ჩემპიონატს ოთხი ლიდერი ჰყავს და თითოეული მათგანი ერთმანეთის სუნთქვას გრძნობს, ასპარეზობის დასკვნითს ეტაპზე მათი ყოველი მატჩი განსაკუთრებულ ინტერესს იწვევს. თითოეული შეხვედრის შედეგი ყოველი მათგანისთვის უკვე საეტაპო, განსაკუთრებით პასუხსაგები და მომავალი სატურნირო მდგომარეობის გარკვეულწილად განმსაზღვრელიც არის.

შეინარჩუნებს თუ არა თბილისის „დინამო" ჩემპიონის წოდებას? თბილისის „დინამოსა" და „კრილია სოვეტოვის" გუშინწინდელი მატჩის შემდეგ ეს კითხვა საჩოთიროდ არ უნდა მოგვეჩვენოს, იგი არსებითია.

ორივე ტაიმის განმავლობაში მასპინძლები — გაბელია, გოჩა მაჩაიძე, ჩიკვაძე, ხინჩაგაშვილი, ჭილაია, დარასელია, მანუჩარ მაჩაიძე, სულაქველიძე (ქორიძე), გუცაევი, ყიფიანი, შენგელია (ჩელებაძე) მინდორზე მოვლენთა მსვლელობის ბატონ-პატრონი იყვნენ. მათ მეტოქეები ფაქტიურად საკუთარ კარს მიაჯაჭვეს და საფიქრალი იყო, რომ „დინამო" დიდი ანგარიშით დაამარცხებდა სტუმრებს. „დინამოს" თითქოს ყველაფერი გამოსდიოდა, მაგრამ აკლდა მთავარი — სიზუსტე კარისკენ მიზანში ბურთის დარტყმისას.

თბილისელებს რომ კარში დარტყმისას მეტი სიზუსტე მართებთ, ახალი ამბავი არ არის, მაგრამ ამას კიდევ სჭირდება შეხსენება, რადგან გათამაშების დადამწყვეტ პერიოდში ყოველი მატჩის შედეგი კიდევაც გაახლოებს და კიდევაც გაშორებს ჩემპიონობის მწვერვალს. ევროპის ქვეყნების ჩემპიონთა თასის გათამაშების საწყის ეტაპზე — „ლივერპულთან" მატჩში დინამოელებს ხომ სწორედ ეს ერთადერთი კომპონენტი აკლდათ—კარში დარტყმის სიზუსტე. მაჯერად კარის სიახლოვეს მოქმედებისას ამ მეტად მნიშვნელოვანი ხარვეზის აღმოფხვრას მეტი ყურადღება, მეტი მოწადინება, შემართება და კიდევ გამარჯვებისადმი დაოოკებელი ლტოლვა თუ შეგვაძლებინებს.

ეს მატჩი ათასობით უმუალო დამსწრემ და ტელემაყურებელმა ნახა. იგი თბილისელებმა მოიგეს ანგარიშით 2:1. ბურთები გაიტანეს გუცაევმა (26-ე წუთზე), კუზნინმა (მე-60-ზე) და დარასელიამ (74-ზე). „ლივერპულთან" ერთობ მძიმე ბრძოლაგადახდილმა გუნდმა არაერთი საგოლო მომენტიდან მხოლოდ ორი გამოიყენა. მაგრამ თუ მიზანი საშუალებას ამართლებს, ამჯერად გრძნობებს ნუღარ ავყვებით და ემოციებიც უხილავი სადავეებით შევბოქოთ.

ერთი სიტყვით, მომავალს იმედის თვალით შეეხედოთ. თბილისის „დინამოს" ოპტიმისტური განწყობილების განმტკიცებაში ყველამ საკუთარი წვლილი შეეტანოთ.

ჩვენი რესპუბლიკის მთავარ გუნდს წლეულს რამდენიმე ძნელსავალი გზის გადალახვა მოუხდა და წინ კიდევ არანაკლებ რთული ციცაბოები აქვს დასაძლევი. შეინარჩუნებს თუ არა თბილისის „დინამო" ჩემპიონის წოდებას? ამ კითხვაზე მხოლოდ ნაწილობრივ გაგვცემს პასუხს ის, თუ რა შედეგებით დაამთავრებენ დინამოელები ორ უახლოეს შეხვედრას: ალმა-ათაში (28 სექტემბერს) და დონეცკში (6 ოქტომბერს). ახლა „ლივერპულთან" მომავალი მატჩიც გაიხსენეთ (თბილისში — 3 ოქტომბერს) და ცხადი გახდება, თუ რა მძიმეა, რთული, პასუხსაგები და საპატიო ამოცანების წინაშე დგას თბილისის „დინამო". რაც შეეხება ნამდვილ, ჭეშმარიტ ქომაგობას და მხარდაჭერას, იგი „დინამოს" ყოველთვის ჰქონდა, აქვს და ექნება.

და კიდევ ერთი. „ლივერპულის" ერთ-ერთი ხელმძღვანელი **თ. სანდერსი** მოსკოვში თბილისელთა ორ მატჩს დაესწრო. იგი თბილისშიც გეგეტსუმრა და როგორც მან აღნიშნა, ამჯერად „დინამო" მის წინაშე უფრო ძნელად ამოსახსნელი ამოცანის სახით წარსდგა, საფეხბურთო ყოველი მატჩის მონაწილე გუნდს თამაშის თავისებურად შენიღბული სტრატეგია აქვს, და ამჟამადაც, მგონი ურიგო სტრატეგიული ვგეგმა არ შეუერჩევია დინამოელთა თავკაცს ნოდარ ახალკაცს.

ახლა უმაღლესი ლიგის ფეხბურთელთა გუნდების საკავშირო ჩემპიონატის ოცდამეხუთე ტურის სხვა მატჩების შესახებაც. ისინი ასე დამთავრდა: „არარატი"-„დინამო" (კიევი) — 3:1, „ნეფტჩი"-„შახტიორი" — 3:1, „ფახთაქორი"-„ზენიტი" — 2:1, ასკ--ცსკა — 2:1, „ტორპედო"-„ლოკომოტივი" — 1:2, „დინამო" (მინსკი)-„ჩერნომორეცი" — 2:0, „სპარტაკი"-„ყაირათი" — 0:0.

როგორც ხედავთ, ამიერკავკასიის გუნდებმა ერევნის „არარატმა" და ბაქოს „ნეფტჩიმ" სწორედ ლიდერები დაამარცხეს და ამით უეჭრო სამსახური გაუწიეს თავიანთ უახლოეს მეზობელს თბილისის „დინამოს". „დინამო" წინამავალთ ახლა მხოლოდ ერთი ქულით ჩამორჩება და, ცხადია, მის წინაშე ჩემპიონის წოდების შენარჩუნებისათვის ბრძოლის უკიდესი პერსპექტივაც დაისახა.

ჯ. ენუქიძე.

გათამაშების სხრილი

მდგომარეობა 25 სექტემბრისათვის

	მ	უ	წ	ბ	ქ
„დინამო" (კ)	16	5	4	38-14	37
„შახტიორი"	15	7	3	41-18	37
„სპარტაკი"	14	8	3	44-17	36
„დინამო" (თბ)	14	9	2	38-16	36
„დინამო" (მ)	11	7	7	25-18	29
„ზენიტი"	10	6	9	38-32	26
„არარატი"	9	11	5	38-24	26
„ფახთაქორი"	10	5	9	29-34	25
„დინამო" (მნ)	10	5	9	27-22	25
ცსკა	9	6	10	30-27	24
„ტორპედო"	6	8	11	23-30	20
„ჩერნომორეცი"	6	9	10	22-27	20
„ლოკომოტივი"	5	10	10	31-41	18
„ყაირათი"	6	5	14	21-34	17
„ნეფტჩი"	5	7	13	18-33	17
„ზარია"	4	8	13	28-44	16
ასკ	4	12	9	25-40	16
„კრ. სოვეტოვი"	5	2	18	14-44	12

პირველ ლიგაში

გაიმართა პირველი ლიგის ფეხბურთელთა გუნდების საკავშირო ჩემპიონატის 35-ე ტურის მატჩები. ქუთაისის „ტორპედომ" მიიღო ორაწილიანი „სპარტაკი". შეხვედრა წარიმართა ქუთაისელთა უპირატესობით, მაგრამ მათ მხოლოდ ერთი ბურთის გატანა შეძლეს. 76-ე წუთზე იგი გაიტანა ფარულავამ. გაიმარჯვეს მასპინძლებმა ახგარიშით 1:0. „ტორპედომ" ასეთი შემადგენლობით თამაშობს: მუჭდლიძე, შელია, გოგოლაძე, ოქროპირაშვილი, მელიქია, ფარულავა, ზ. სვანიძე, ებანოიძე, ბურკაძე, კვერნაძე, გაბინეკაძე.

ო. ცხადაძე.

მეორე ლიგაში

მეორე ლიგის მეოთხე ზონის ფეხბურთელთა გუნდების საკავშირო ასპარეზობაში მონაწილე საქართველოს გუნდებმა 39-ე ტურის მატჩები ასე დამთავრეს: „დინამო" (ზუგდიდი)-„არაბკირი" (ერევანი) — 1:1, „დინამო" (სოხუმი)-„არაზი" (ნახიჩევანი) — 2:0, „დინამო" (ბათუმი)-„ხაზარი" (ლენინაკანი) — 2:1, „გასტელო" (უფა)-„დილა" (ვორი) — 0:0, „დინამო" (ციროვი)-„გურია" (ლენინხუთი) — 1:2, „დრუჟბა" (ოშკარ--ოლა)-„ლოკომოტივი" (სამტრედია) — 0:2, „ზენიტი" (იეკატერინბურგი)-„კოლხეთი" (ფოთი) — 1:0.

გათამაშებას 50 ქულით ლიდერობს სტეფანაკერტის „ყარაბახი". 48-48 ქულით მომდევნო ადგილებზე არიან „გურია", „ლოკომოტივი" და აბოვიანის „კოტაიკი".

თამაშობს „ლივერპული"

ევროპის ქვეყნების ჩემპიონთა თასის გათამაშებაში თბილისის „დინამოს" მეტოქემ „ლივერპულმა" ინგლისის პირველობის მორიგ მატჩში უმასპინძლა „ნორვიჩს". შეხვედრა დამთავრდა ფრედ — 0:0, „ლივერპული" ამჟამად მეშვიდე ადგილზეა.

რიგის საზონათშორისო...

ლატვიის დედაქალაქ რიგაში მიმდინარე მოჭადრაკე ვაჟთა მსოფლიო პირველობის საზონათშორისო ასპარეზობის მეკამეტე ტურში კუზმინმა დაამარცხა ლარსენი, რომანიშინმა — გრინფელდი, რიბლიმ — მაილსი, ადორიანმა — ტროისი, ცეშკოვსკიმ — რიმსდეიკი. პოლუგაევსკისა და ლუბოევიჩის შეხვედრა ყაიმით დამთავრდა. სამი პარტია გადაადგა.

ლიდერთა სატურნირო მდგომარეობა ასეთია: ტალი — 9,5 ქულა (1 გადადებული პარტია), პოლუგაევსკი — 9,5, რიბლი — 9, გეორგიუ — 8 (1), ლარსენი, მაილსი და რომანიშინი — 7,5-7,5 ქულა.

ორი ტურიდ და...

გაიმართა რეგბისტთა საკავშირო პირველობის მორიგი ტური. თბილისის „ლოკომოტივმა" მიიღო ი. გაგარინის სახელობის სამხედრო-სპორტული აკადემიის გუნდი (მოსკოვის ოლქი) და გაიმარჯვა — 19:12. მოსკოვის „სლავამ" მოუგო მოსკოვის „ლოკომოტივს" — 15:3, ხოლო კიევის „ავიატორმა" — მოსკოვის „ფილის — 20:4. ჩემპიონატის დამთავრებამდე დარჩა ორი ტური. „სლავამ" რომ ჩემპიონობა მოიპოვოს, დარჩენილ მატჩებში ერთი ფრეც ჰყოფნის, ხოლო თბილისის „ლოკომოტივმა" რომ ვერცხლის მედლები მიიღოს, ერთი მატჩი უთუოდ უნდა მოიგოს. „სლავას" ახლა 33 ქულა აქვს, თბილისის „ლოკომოტივს" — 29.

ი. ძიძიგური

გარდაიცვალა ძველი ბოლშევიკი, 1921 წლიდან სკკპ წევრი, საკავშირო მნიშვნელობის პირსონალური პენსიონერი ივანე ბურდღუს ძე **ძიძიგური**. ი. ძიძიგური დაიბადა 1897 წელს სოფელ მარტვილში (გეგეჭკორი) ღარიბ გლეხის ოჯახში. დაწყებითი განათლების მიღების შემდეგ 1916 წლიდან რიგითი ჯარისკაცი იყო ბათუმის მაშინდელ ბატალიონში; 1918 წლიდან აქტიურად ებრძოდა მენშევიკურ ხელისუფლებას მშობლიურ რაიონში, მონაწილეობდა 1918 წლის გლეხთა შეიარაღებულ აჯანყებაში, რის გამოც დააპატიმრეს.

საბჭოთა ხელისუფლების პირველი წლებიდანვე ი. ძიძიგური აქტიურად ჩაება საზოგადოებრივ საქმიანობაში, 1921-1923 წლებში განსაკუთრებული რაზმის უფროსი იყო, მონაწილეობდა საოლმეურნეო მოძრაობაში, ქმნიდა კოლმეურნეობებს, წლების მანძილზე იყო კოლმეურნეობის თავმჯდომარე.

შემდეგ ი. ძიძიგური სხვადასხვა სამუშაოზეა. 1958 წლიდან საკავშირო მნიშვნელობის პენსიონერია.

ი. ძიძიგურის ნათელი ხსოვნა დიდხანს დარჩება მისი მეგობრებისა და ამხანაგების გულში.

ამხანაგების ჯგუფი.

რედაქტორის მოადგილე
გ. გოგიაშვილი.

როცა ხელმძღვანელი შინ არ არის

1980 წლისათვის ხელმოწერის გაგრძელებასა საქინფორმ. კორესპონდენტმა მოსთხოვა „სოიუზპრესატს" - გამყოფილებაში „შეგიძლიათ ხელმოწერა გააგრძელოთ ნებისმიერი ფოსტალიონისა". რითია „გამოწვეული" ეს ინტერესი ამ ერთ ... ხელმომწერთ? — ამ კითხვებზე გვიპასუხებს საქართველოს სსრ კავშირგაბმულობის სამინისტროს „სოიუზპრესატის" პრესის გავრცელების სამმართველოს უფროსი გ. თავამაშვილი:

— ხელმოწერა შეწყვეტილი ვადით, რომელიც მთელ ჩვენს ქვეყანაში შემოღებულია შარშანდლიდან, ძალიან ეფექტიანი გამოდგა. საქმე ის არის, რომ, როცა ხელმომწერი „სოიუზპრესატის" განყოფილებაში მოდის, ხშირად ავიწყდება, რომ გარკვეულ დროს ის შინ არ იქნება. ზაფხულის თვეებში ასობით საფოსტო უუთი გამოტანილია პერიოდიკით, რომელსაც ვერავინ იღებს. 12 სექტემბერს „ლიტერატურნაია გაზეტაში" დაბეჭდილ სტატიაში „გაზეთებით გამოტანილი უუთი" ამ საფოსტო უუთებს „ახალი ამბების საფლავები", „გუშინდელი ოპერატიული ცნობების დავიწყებული „საწყობები" უწოდეს. ჩვენს რესპუბლიკაშიც საშუალო სკოლის უმაღლესი სასწავლებლების მოსწავლეები, სტუდენტები და მასწავლებლები არდადეგებზე ხშირად დიდი ხნით ტოვებენ მუდმივ საცხოვრებელ ადგილს, სადაც მათი არყოფნის დროსაც მოდის პერიოდული გამოცემები. იგივე შეიძლება ითქვას მუშამოსამსახურეებზეც, რომლებიც მიდიან ხანგრძლივ მივლინებებში, დაბრუნებისას ყველა მათგანი წაუკითხავად ყრის ... ლოგრამომთი ეურნალ-გაზეთებს, რომლებიც მაკულატურად იქცევა. საქმე ეხება ... თქმა უნდა, არა მარტო ... ლდის ეკონომიას — დაუზეგავ ... ლია, რომ ასე უფასურდებ... დეს თვით ინფორმაცია. ... ხელმომწერმა წინასწარ ... როდის და რა ხნით მოუდ... საცხოვრებელი ადგილის ... ტოვება. ამიტომ ხელმომწ... რებს საშუალება ეძლევა ... კიდევ წლის დასაწყისში ... მოიწერონ აუცილებელი ... მოცემები თავისი შვებულ... ბისა თუ მივლინების ... ვალისწინებით, ვთქვათ, ... ზული ან წელიწადის ... რომელიმე დროს სამი ან ... თვის გამოტოვებით. აუცილ... ბელი ეურნალ-გაზეთების ... ოდენობას, მათი მიღების ... დებს, რა თქმა უნდა, თვით ხელმომწერები ადგენენ. ამიტ... ჩვენ მოვითხოვთ „სოიუზპრ... ტის" თანამშრომლებისა ... მტკიცედ დაიცვან ხელმოწერ... ნებაყოფლობის პრინციპი.

მცირე ან შეწყვეტილ... ... დით ხელმოწერაზე რაიონ... ღუდვა ან უარის თქმა დაუშ... ვებელია.

რა მოვისმინოთ

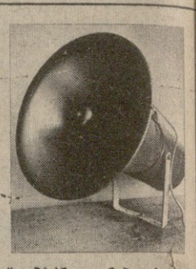

საქართველოს რადიოს გადაცემები 25 დან 30 სექტემბრამდე

□ 25 სექტემბერი

პირველი პროგრამით: 09.25 — რესპუბლიკური გაზეთების მიმოხილვა, 09.45 — გ. ჩლაიძე. ოპერა „დარისპანის გასაჭირი". ნაწყვეტები, 11.20 — გაზეთ „ვრავდის" მიმოხილვა, 11.45 — „სიცოცხლის საგუშაგოზე", რადიონარკვევი, 12.15 — მაზურკები, 12.25 — „პოეზია უპირველეს ყოვლისა" — მ. ბაჟანის ლექსები, 12.30 — მღერის „ცისფერი ტრიო", 12.40 — კომენტარი საერთაშორისო თემაზე, 12.45 — ა. დვორჟაკი. სლავური ცეკვები, 13.40 — „როგორ მოვემზადეთ", 14.00 — „ლიტერატურული კითხვა". ბ. შინკუბა — „უკანასკნელი უბიზი" (გაგრძელება), 14.20 — ს. რახმანინოვი. კამერული ნაწარმოებები, 17.00 — „უკანასკნელი ცნობები, 17.15 — ჯ. ვერდენი. ოპერა „პორგი და ბესი". ნაწყვეტები, 17.40 — ყველაზე პატარებისათვის. რადიოსადგური „ციცინათელა", 18.10 — „მელოდია, რიგმი, განწყობილება". კონცერტი, 19.00 — „წარმოების მართვის სრულყოფა — "შთავარი ამოცანა", 19.15— ქართული ხალხური სიმღერები, 20.30 — „ქართული სალიგერატურო ენის სიწმინდისათვის", 21.00 — „ძილისპირული", 21.15 — რადიოსადგური „სიჭაბუკი", 22.00 — მუსიკალური რადიონარკვევი „მღერის მაია თომაძე", 23.30 — „პოპულარული საოპერო მუსიკა, 23.55 — უკანასკნელი ცნობები.

□ 26 სექტემბერი

პირველი პროგრამით: 06.08 — უკანასკნელი ცნობები, 06.38 — „ჩვენი მთა-ბარის ჰანგები", 06.50 — „სოფლის დილა", 07.31 — „დილის კონცერტი", 08.37 — მსოფლიოს ხალხთა მუსიკა, 09.25 — რესპუბლიკური გაზეთების მიმოხილვა, 09.45 — მ. ფარცხალაძე. სონატა ვიოლინოსა და ფორტეპიანოსათვის, 11.45 — „პარტიული ცხოვრება". საუბარი „კადრებთან მუშაობა — ყურადღების ცენტრში", 12.15 — „ეკრანის მელოდიები", 12.25 — „პოეზია უპირველეს ყოვლისა" — ა. აბაშელის ლექსები, 12.30 — პოპულარული საორკესტრო პიესები, 13.40 — გ. ცაბაძე. სიმღერები, 14.00 — „ლიტერატურული კითხვა". ბ. შინკუბა — „უკანასკნელი უბიზი" (გაგრძელება), 14.20 — ს. რახმანინოვი. კამერული ნაწარმოებები, 17.00 — „უკანასკნელი ცნობები, 17.15 — ჯ. ვერდენი. ოპერა „პორგი და ბესი". ნაწყვეტები, 17.40 — ყველაზე პატარებისათვის. რადიოსადგური „ციცინათელა", 18.10 — „მელოდია, რიგმი, განწყობილება". კონცერტი, 19.00 — მილიონთა ლენინური უნივერსიტეტი. „ინიციატივა და სამეურნეო ანგარიში", 19.20 — ა. ბალანჩივაძე. ვალსი „თბილისის ზღვაზე", 19.40 — „ეკრანის მელოდიები", 20.30 — „სახელოვანი 60 წელი". რადიოკომპოზიცია „ვაშა, ამ ახალ საქართველოს!", 21.00—„ძილისპირული", 21.15—ა. მაჭავარიანი. კამერული ნაწარმოებები, 22.00 — მღერის ნ. გიაუროვი, 23.30 — „ლირიკული მელოდიები", 23.55 — უკანასკნელი ცნობები.

□ 28 სექტემბერი

პირველი პროგრამით: 06.08 — უკანასკნელი ცნობები, 06.38 — „ჩვენი მთა-ბარის ჰანგები", 06.50 — „სოფლის დილა", 07.30 — „ვრავდის" მიმოხილვა, 08.00 — „ბავშვთა ... ლიანი", 08.37 — „ბალეტი ... ბელ ეკონომიას — დაუზეგ... ... ლია, რომ ასე უფასურდებ... ... ლ. ... ...